**Энэхүү тайлан болон хавсралтууд нь санаачлагын зорилгын үүднээс МОҮИТБС-ын Үндэсний Зөвлөл болон Ажлын Хэсгийн оролцогч талуудын хэрэгцээнд зориулсан болно.**

## АГУУЛГА

Товчлолууд ба тодорхойлолтууд ..... 1
1. ОРШИЛ ..... 4
1.1 Зорилго ..... 4
1.2 ОУИТБС-ын Нэгтгэлд оролцогч талууд ..... 4
1.3 Тайлангийн бүтэц ..... 5
1.4 Талархал ..... 5
2. ГҮЙЦЭТГЭЛИЙН ХУРААНГУЙ ..... 6
2.1 Танилцуулга ..... 6
2.2 2011 оны урсгал ..... 6
2.3 Нэгтгэлийн гол зүйлс ..... 6
2.4 Нэгтгэл ажлын процесс ..... 7
2.5 Бусад судалгаанууд ..... 7
2.6 Зөвлөмж ..... 8
3. МОНГОЛЫН ОЛБОРЛОХ ҮЙЛДВЭРЛЭЛИЙН ТАЛААР ..... 9
4. ХАНДЛАГА ..... 13
4.1. Тайлан нэгтгэлийн хамрах хүрээ ..... 13
4.2. Хязгаарлалтууд/Ажлын үзэл баримтлал ..... 13
4.3. Оролцогч талууд ..... 13
4.4. Материаллаг байдал ..... 13
4.5. Нэгтгэлийн хандлага ба арга аргачлал ..... 14
4.6. Зөрүүг тодорхойлох ажлын чиглэл, хоорондын уялдаа ..... 14
4.7. Аргачлал ..... 15
4.8. Талуудын оролцооны схем ..... 16
4.9 Хамрагдсан компаниуд ..... 18
4.10 Компаниудын уул уурхайн байршил ..... 18
4.11 Компаниудаас 2011 онд улсын төсөвт төвлөрүүлсэн орлого ..... 19
4.12 Хамгийн их орлого төвлөрүүлсэн компаниуд ..... 19
4.13 Компаниудаас Төр, засгийн багууллагуудад үзүүлсэн хандив, дэмжлэг ..... 20
5. САНХҮҮГИЙН УРСГАЛЫН НЭГТГЭЛ ..... 22
5.1 Анхлан тайлагнасан санхүүгийн нийт урсгал ..... 22
5.2 Ажлын хэсгийн хуралдаанд танилцуулсан санхүүгийн нийт урсгал ..... 22
5.3 Бүх тохируулга хийгдсэний дараах санхүүгийн нийт урсгал ..... 23
6. ШИЙДЭГДЭЭГҮЙ ЗӨРҮҮНҮҮД ..... 24
6.1 Шийдэгдээгүй үлдсэн зөрүүнүүдийн шинжилгээ ..... 24
6.2 Татвар, төлбөр, бусад ..... 25
6.2.1 Аж ахуйн нэгжийн орлогын албан татвар ..... 26
6.2.2 Автобензин, дизелийн түлшний онцгой албан татвар ..... 26
6.2.3 Ашигт малтмалын ашиглалтын болон хайгуулын тусгай зөвшөөрлийн төлбөр ..... 26
6.2.4 Үл хөдлөх эд хөрөнгийн албан татвар ..... 27
6.2.5 Автотээврийн болон өөрөө явагч хэрэгслийн албан татвар ..... 27
6.3 Төлбөр ..... 28
6.3.1 Улсын төсвийн хөрөнгөөр хайгуул хийсэн ордын нөхөн төлбөр ..... 28
6.3.2 Гадаадын мэргэжилтэн, ажилчны ажлын байрны төлбөр ..... 29
6.3.3 Агаарын бохирдлын төлбөр ..... 29
6.3.4 Газрын төлбөр ..... 30
6.3.5 Ус, рашаан ашигласны төлбөр ..... 30
6.3.6 Аж ахуйн нэгжээс төлсөн ажиллагсдын нийгмийн болон эрүүл мэндийн даатгалын шимтгэл ..... 31
6.4 Хураамж, үйлчилгээний хөлс ..... 31
6.5 Торгууль ..... 33
6.5.1 Улсын төсөвт төлсөн торгууль ..... 33
6.5.2 Орон нутгийн төсөвт төлсөн торгууль ..... 33
6.6 Байгаль хамгаалах зардлын урьдчилгаа ..... 34
6.6.1 Байгаль хамгаалах зардлын 50 хувийг тусгай дансанд шилжүүлсэн дүн ..... 34
6.7 Төрийн байгууллагад өгсөн хандив, дэмжлэг ..... 34
6.7.1 Яам, агентлагт өгсөн мөнгөн болон мөнгөн бус хандив, дэмжлэг ..... 35
6.7.2 Аймаг, нийслэлд өгсөн мөнгөн болон мөнгөн бус хандив, дэмжлэг ..... 35
6.7.3 Сум, дүүрэгт өгсөн мөнгөн болон мөнгө бус хандив, дэмжлэг ..... 36
7. АЖЛЫН ДААЛГАВАРТ ШААРДСАН НЭМЭЛТ СУДАЛГААНУУД ..... 37
7.1 Сангийн сайдын 2010 оны 45 дугаар тушаалын биелэлт ..... 37
7.2 СТОУС-ын мөрдөлтийн талаар хийсэн судалгаа ..... 37
7.3 Компаниудаас удирдлагын хариуцлагын захидал ирүүлсэн байдал ..... 38
7.4 Байгаль орчныг хамгаалах, нөхөн сэргээлтийн мэдээ ..... 39
7.5 Уулын ажлын төлөвлөгөөний биелэлтийн судалгаа ..... 41
7.6 Ашиглалтын болон хайгуулын тусгай зөвшөөрлийн хөдөлгөөн ..... 43

7.7 Ашиглалтын болон хайгуулын хамгийн олон лиценз эзэмшигч ..... 43
7.8 Гэрээний биелэлтийн судалгааны талаар ..... 44
7.9 Мэдээ тайлангийн чанар ..... 44
7.10 Засгийн газар болон компаниудын оролцоо ..... 45
7.11 Төр, засгийн байгууллагуудад үзүүлсэн хандив, дэмжлэг ..... 48
7.12 Нэгтгэл тайлангийн зөрүүний талаархи судалгаа ..... 51
7.13 Орон нутагт төлсөн татвар, төлбөр, хураамж, хандив дэмжлэгийг аймаг бүрээр нь гаргасан судалгаа ..... 51
8. Асуудал ба зөвлөмжүүд ..... 52
8.1 ОУИТБС-ын нэгтгэл ажлын техник зөвлөмж ..... 54
8.1.1 Анхны зөрүүгийн шалтгаан ..... 54
8.1.2 Орхигдсон орлого/төлбөр ..... 55
8.1.3 Нэгтгэл тайланд хамрагдах компанийг сонгох талаар ..... 56
8.1.4 Тодорхой бус тайлагналаас үүдэлтэй шийдвэрлэгдээгүй зөрүүнүүд ..... 56
8.1.5 Ханшийн зөрүүний асуудлаас үүдэлтэй шийдвэрлэгдээгүй зөрүү ..... 56
8.1.7 ОУИТБС-ын тайлангийн маягтны үзүүлэлтийн талаар ..... 56
8.1.8 Хандив, тусламжийг бүртгэх бодлого, журмын мөрдөлт ..... 57
8.1.9 АМГ-ийн лизензийн мэдээлэл дэх алдаатай байдал ..... 57
8.1.10 Нэгтгэл ажлын хүрээнд гэрээлэгчдийг оролцуулах ..... 57
8.2 Нэгтгэл ажлын удирдлагыг сайжруулах зөвлөмжүүд ..... 58
8.2.1 ОУИТБС-ын тайлагналын урсгалын шаардлага ..... 58
8.2.2 ОУИТБС-ын тайлагналд хойрго ханддаг байдал ..... 58
8.2.3 Компаниудын санал гомдлын талаар ..... 59
8.2.4 Нэгтгэл тайлангийн ажил цаг үеэ олоогүй талаар ..... 59
8.2.5 Компаниуд мэдээллийг буруу бэлтгэдэг талаар ..... 59
8.2.6 ОУИТБС-ын оролцооны үнэлгээ ..... 60
8.2.7 ОУИТБС-ын тайланг нийтлэх ажлыг боловсронгуй болгох талаар ..... 60
8.2.8 АМГ-ын мэдээллийн үнэн зөв байдлыг сайжруулах талаар ..... 60
8.3 Олборлох үйлдвэрлэлийн салбарт ажиглагдсан бусад асуудлууд ..... 60
8.3.1 Байгаль орчны нөхөн сэргээлтийн эрх зүйн орчныг боловсронгуй болгох ..... 60
8.3.2 Уул уурхайн НББ-тэй холбоотой санхүүгийн хариуцлагыг сайжруулах ..... 60
8.3.3 Байгаль орчныг хамгаалах, нөхөн сэргээх ажлыг сайжруулах талаар ..... 61
8.3.4 Байгаль орчныг хамгаалах, нөхөн сэргээх талаар ..... 61
8.3.5 Орон нутгийн засаг захиргааны байгууллагатай хийсэн гэрээг тодорхой болгох талаар ..... 61
Хавсралт А. Нэгтгэлийн дүнд үүссэн тохируулгууд (1)–санхүүгийн урсгалаар ..... 62
Хавсралт Б. Хамрагдсан компаниудын жагсаалт ..... 89
Хавсралт В (а). Шийдэгдээгүй зөрүүнүүд-(Яам, агентлаг, орон нутгийн байгууллага, компаниар, санхүүгийн урсгалаар) ..... 92
Хавсралт В (б). Шийдэгдээгүй зөрүүний тайлбар-*(компаниар, санхүүгийн урсгалаар)* ..... 95
Хавсралт Г. Анхны нэгтгэлийн зөрүүнүүд (ЗГ-ын байгууллагаар, компаниар, санхүүгийн урсгалаар) ..... 114
Хавсралт Д (а). Яам, агентлагийн мэдээлэл ..... 129
Хавсралт Д (б). Яам, агентлаг, төсвийн байгууллагын мэдээлэл ..... 130
Хавсралт Е. Орон нутгийн захиргааны байгууллагын мэдээлэл ..... 133
Хавсралт Ё. Компаниудын мэдээлэл ..... 134
Хавсралт Ж (а). Сангийн сайдын 45 тоот тушаалын хэрэгжилт - Төр, Засгийн байгууллага ..... 147
Хавсралт Ж (б). Сангийн сайдын 45 тоот тушаалын хэрэгжилт - *Орон нутгийн байгууллага* ..... 148
Хавсралт З. Санхүүгийн Тайлагналын Олон Улсын Стандарт (СТОУС)-ын хэрэглээ ..... 153
Хавсралт И. Удирдлагын хариуцлагын захидал ..... 161
Хавсралт Й (а). Байгаль орчныг хамгаалах, нөхөн сэргээлтийн мэдээ ..... 164
Хавсралт Й (б). Байгаль орчныг хамгаалах тусгай дансанд төвлөрүүлсэн орлого ..... 167
Хавсралт К. Уулын ажлын төлөвлөгөөний биелэлтийн судалгаа ..... 171
Хавсралт Л (а). Ашигт малтмалын ашиглалтын болон хайгуулын тусгай зөвшөөрлийн мэдээ ..... 180
Хавсралт Л (б). 2011 оны байдлаар нийт ашиглалтын болон хайгуулын лиценз эзэмшигчдийн жагсаалт ..... 188
Хавсралт М. Орон нутгийн захиргааны байгууллагатай хийсэн гэрээний судалгаа ..... 204
Хавсралт Н. Төрийн байгууллагуудын оролцооны үнэлгээ ..... 208
Хавсралт О. Орон нутгийн захиргааны байгууллагын оролцооны үнэлгээ ..... 208
Хавсралт Ө. Компаниудын оролцооны үнэлгээ ..... 209
Хавсралт П. Компаниудаас үзүүлсэн хандив, дэмжлэг ..... 215
Хавсралт Р. Хандив, дэмжлэг болон бусад санхүүгийн урсгал -(аймаг, нийслэл, сум, дүүрэг бүрээр) ..... 243
Хавсралт С. Мэдээллийн эх сурвалжууд-Засгийн газрын байгууллагууд ..... 364
Хавсралт Т. Байгаль орчны салбарт мөрдөгдөж байгаа хууль, дүрэм, журмын жагсаалт ..... 366

**Товчлолууд ба Тодорхойлолтууд**

| | |
|---|---|
| АМГ | Ашигт малтмалын газар |
| АХ | Ажлын хэсэг (ОҮИТБС) |
| ААНОАТ | Аж ахуйн нэгжийн орлогын албан татвар |
| АТӨЯХАТ | Автотээвэр, өөрөө явагч хэрэгслийн албан татвар |
| АТГ | Авто тээврийн газар |
| АМНАТ | Ашигт малтмалын нөөц ашигласны төлбөр |
| Ам.доллар | Америкийн нэгдсэн улсын мөнгөн тэмдэгт (доллар) |
| АОУС | Аудитын Олон Улсын Стандарт |
| АНУ | Америкийн нэгдсэн улс |
| АМГГУУКХ | Ашигт малтмалын газрын Геологи, уул уурхайн кадастрын хэлтэс |
| АМГУУСХ | Ашигт малтмалын газрын уул уурхай судалгааны хэлтэс |
| БОАЖГ | Байгаль орчин, аялал жуулчлалын газар (аймгийн) |
| БГД | Баянгол дүүрэг |
| БОА | Байгаль Орчны Алба |
| БО | Байгаль орчин |
| БОНС барьцаа | Байгаль орчин нөхөн сэргээх барьцаа |
| БХБЯССХОЗА | Барилга хот байгуулалтын яамны сургалт, судалгаа, хөрөнгө оруулалт, барилга захиалагчийн алба |
| БОХНЯ | Монгол улсын Байгаль орчин, ногоон хөгжлийн яам |
| БТСХ | Биеийн тамир спортын хороо |
| БНГ | Байгалийн нөөцийн газар |
| БЗД | Баянзүрх дүүрэг |
| БНХАУ | Бүгд Найрамдах Хятад Ард Улс |
| БХГ | Бүтээгдэхүүн хуваах гэрээ |
| ГЕГ | Гаалийн ерөнхий газар |
| ГТГ | Газрын тосны газар |
| ГХБГЗЗГ | Газрын харилцаа, барилга, геодези, зураг зүйн газар |
| ГИХАЭГ | Гадаадын иргэн, харъяатын асуудал эрхлэх газар |
| ГХЯ | Гадаад харилцааны яам |
| ЕТГ | Ерөнхийлөгчийн тамгын газар |
| ЗДТГ | Засаг даргын тамгын газар (нийслэл, аймаг, дүүрэг сум) |
| ЗД | Засаг дарга |
| ЗБҮӨАТ | Зарим бүтээгдэхүүний үнийн өсөлтийн албан татвар |
| ЗГ | Монголын засгийн газар |
| ЗГХЭГ | Засгийн газрын хэрэг эрхлэх газар |
| ИТХ | Иргэдийн төлөөлөгчдийн хурал |
| ИНБ | Иргэний нийгмийн байгууллага |
| ММНБИ | Монголын мэргэшсэн нягтлан бодогчдын институт |
| МОҮИТБС | Монголын олборлох үйлдвэрлэлийн ил тод байдлын санаачилга |
| МҮГХ | Монголын үйлдвэрлэлийн геологичдын холбоо |
| МҮОНРТ | Монголын үндэсний олон нийтийн радио телевиз |
| МУУҮА | Монголын уул уурхайн үндэсний ассоциаци |
| МХЕГ | Мэргэжлийн хяналтын ерөнхий газар |
| МХГ | Мэргэжлийн хяналтын газар (аймгийн) |
| МБСГ | Мэргэжлийн боловсрол, сургалтын газар |
| НӨАТ | Нэмэгдсэн өртгийн албан татвар |
| НБОУХ | Нягтлан бодогчдын Олон Улсын Холбоо |

| | |
|---|---|
| ОНӨААТҮГ | Орон нутгийн өмчит аж ахуйн тооцоотой үйлдвэрийн газар |
| ОҮИТБС | Олборлох үйлдвэрлэлийн ил тод байдлын санаачилга |
| ОНЗЗ | Орон нутгийн засаг захиргаа |
| ОБЕГ | Онцгой байдлын ерөнхий газар |
| ОХУ | Оросын Холбооны Улс |
| УУЯ | Уул уурхайн яам |
| УНДЕГ | Улсын нийгмийн даатгалын ерөнхий газар |
| УТОХГ | Улсын төсвийн орлого хяналтын газар |
| УДЭТ | Улсын драмын эрдмийн театр |
| ҮЗ | Үндэсний зөвлөл |
| ҮСХ | Үндэсний статистикийн хороо |
| ҮХЭХАТ | Үл хөдлөх эд хөрөнгийн албан татвар |
| СЭЗБЗГ | Санхүү, эдийн засгийн бодолго зохицуулалтын газар |
| СХЗГ | Стандартчилал, хэмжил зүйн газар |
| СХД | Сонгинохайрхан дүүрэг |
| СХД ЭМНэгдэл | Сонгинохайрхан дүүргийн Эрүүл мэндийн нэгдэл |
| СЯ | Монгол улсын Сангийн яам |
| СБД | Сүхбаатар дүүрэг |
| СЭЗХ | Санхүү, эдийн засгийн хэлтэс |
| СТСХ | Санхүү, төрийн сангийн хэлтэс |
| ТАН | Төлсөн авсанаа нийтэл |
| ТЕГ | Татварын ерөнхий газар |
| ТӨХ | Төрийн өмчийн хороо |
| ТББ | Төрийн бус байгууллага |
| ТЗА | Тээвэр зохицуулалтын алба |
| ТЗГБ | Төр, Засгийн газрын байгууллага |
| Төг. | Монгол улсын үндэсний мөнгөн тэмдэгт (төгрөг) |
| ХБХМ | Хөгжлийн бодлогын хэлтсийн мэргэжилтэн |
| ХҮХ | Халамж үйлчилгээний хэлтэс |
| ХЦА | Хилийн цэргийн анги |
| ХХЕГ | Хил хамгаалах ерөнхий газар |
| ХХК | Хязгаарлагдмал хариуцлагатай компани |
| ХХҮГ | Хөдөлмөр, халамж үйлчилгээний газар |
| ХХОАТ | Хувь хүний орлогын албан татвар |
| ХК | Хувьцаат компани |
| ЦЕГ | Цагдаагийн ерөнхий газар |
| ЦЭГ | Цөмийн энергийн газар |
| ЧД | Чингэлтэй дүүрэг |
| ШШҮТ | Шүүхийн шинжилгээний үндэсний төв |
| ЭБЭХЯ | Эрдэс баялаг эрчим хүчний яам |
| ЭНЭШТөв | Эх нялхсын эрдэм шинжилгээний төв |
| ЭСЯ | Элчин сайдын яам |
| ЭЦГ | Эрүүгийн цагдаагийн газар |

***“Харт Нойрс” Лтд***
***Мэргэшсэн Нягтлан бодогчид***

89 High StreetThame, Oxfordshire
3EH England

Tel: 44 01844 21 88 36

Website: www.hart-nurse.co.uk

***“Улаанбаатар Аудит***
***Корпораци” ХХК***

“Маргад Центр” Төвийн 4-р давхар,
Чингэлтэй дүүрэг, 5-р хороо,
Их тойруу, Улаанбаатар хот
Монгол улс

Утас: 976-11-321844, 329430, 70110744
Факс: 976-11-321844
Вебсайт: www.ulaanbaatar-audit.mn

**Монголын Олборлох Үйлдвэрлэлийн Ил Тод**
**Байдлын Санаачилгын Ажлын Хэсэг**
МОҮИТБСАА
Монгол улс, Улаанбаатар хот,
Сүхбаатар дүүрэг, Амарын гудамж,
Туушин компаний байр, 306 тоот

2012 оны 11 сарын 28-ны өдөр

Англи улсын “Харт Нойрс” Лтд ба Монгол улсын “Улаанбаатар Аудит Корпораци” ХХК-ийн консерциум нь Монголын ОҮИТБСАА-ны зүгээс МОҮИТБС-ын 6 дугаар тайлан буюу 2011 оны Нэгтгэлийн ажлыг (“Гэрээт ажил”) хийхээр сонгогдон гэрээ байгуулсан билээ.

Энэхүү гэрээт ажил нь АОУС буюу тохиролцсон горимын дагуу гүйцэтгэх ажилтай уялдан Холбогдох үйлчилгээний стандартын дагуу хийгдсэн болно. Гэрээт ажлын горимууд нь тайлан болон түүний хавсралтууд нь Ажлын даалгаварт тусгагдсаны дагуу гүйцэтгэгдсэн.

Бид олж илрүүлсэн зүйлсээ энэхүү тайлан, түүний хавсралтуудаар тайлагнаж байна. Учир нь гүйцэтгэсэн горимууд нь нэгтгэлийн болон шалгах ажлыг АОУС буюу Шалгах Ажлын Олон Улсын Стандартын дагуу гүйцэтгэх зорилго агуулаагүй бөгөөд бидний зүгээс энэхүү тайланд харуулсан тодорхой мэдээллүүд, тэдгээртэй холбогдох аливаа гүйлгээнүүдэд ямар нэгэн баталгаа өгөх үүрэггүй юм.

Энэхүү тайлан нь Ажлын даалгаварт тусгагдсан зүйлсийн хүрээнд Ажлын хэсгийн оролцогч талууд болон Үндэсний Зөвлөлд мэдээлэхэд зориулагдсан болно.

Тус тайлан нь зөвхөн заагдсан зүйлсийн хүрээнд хийгдсэн бөгөөд аливаа нэгэн нэгжийг бүхлээр нь хамарсан санхүүгийн тайлангуудийн хүрээнд хийгдээгүй.

**“Харт Нойрс” Лтд**
**Мэргэшсэн Нягтлан бодогчид**

**“Улаанбаатар Аудит**
**Корпораци” ХХК**

# 1. ОРШИЛ

Энэхүү тайлан нь Монголын ОҮИТБС-ын зургаадугаар тайлан буюу 2011 оны Нэгтгэлийн гэрээт ажлын тайлан юм.

2010 оны 10 дугаар сарын 19-ны өдөр ОҮИТБС-ын Олон улсын удирдах хороо Монгол Улсыг Олборлох үйлдвэрлэлийн ил тод байдлын санаачилгын шаардлагыг хангасан орноор зарлан, хүлээн зөвшөөрсөн байна.

Энэхүү тайлан нь Ажлын даалгаварт тусгагдсан зүйлсийн хүрээнд Ажлын хэсэг болон Үндэсний Зөвлөлд мэдээлэхэд зориулагдсан болно.

Тайлан нь доорхи 3 ботиос бүрдэнэ:

Боть I – Үндсэн тайлан болон гол хавсралтууд
Боть II – Хавсралтууд (200 компанийн тохируулгын хүснэгт ба тайлбарууд)
Боть III – Хавсралтууд (Тайлантай холбоотой бусад)

Үндсэн тайлан болон гол хавсралтуудыг хэвлэмэл байдлаар бэлтгэж, Боть II болон Боть III-г CD-нд хуулж, Боть I-д хавсаргасан болно.

### 1.1 Зорилго

Энэхүү Гэрээт ажлын зорилго нь ОҮИТБС-ын Дүрэм (2011)-н дагуу Монгол Улсын уул уурхайн болон газрын тосны салбарын компаниуд болон Засгийн газар хоорондын төлбөр болон орлогыг олон нийтэд ил тод, найдвартай байдлыг тодорхойлоход оршино. Энэхүү гэрээт ажил нь уул уурхайн болон газрын тосны салбарын 2011 онд хийгдсэн материаллаг төлөлтүүд болон орлогуудын нэгтгэл, дүн шинжилгээ болон олборлох үйлдвэрлэлийн гүйцэтгэлийн зарим нэг онцгой нөлөөллүүдийн нэмэлт тайлагнал зэргийг багтаасан.

### 1.2 ОҮИТБС-ын Нэгтгэлд оролцогч талууд

#### 1.2.1 Засгийн газар

Сангийн Яам нь Засгийн газрын яам, агентлагуудаас ирүүлсэн мэдээллийг ОҮИТБС-ын маягтын дагуу бэлтгэн гаргаж өгсөн. МОҮИТБС-ын 6 дугаар тайлан буюу 2011 оны Нэгтгэлд оролцсон Засгийн газрын яам, агентлагуудын нэрсийг дор харуулав. Үүнд:

- Сангийн Яам
- Татварын ерөнхий газар
- Байгаль Орчин, Ногоон хөгжлийн Яам
- Ашигт малтмалын газар
- Газрын тосны газар
- Гаалийн ерөнхий газар
- Хөдөлмөр, халамж үйлчилгээний газар
- Мэргэжлийн хяналтын ерөнхий газар
- Улсын нийгмийн даатгалын ерөнхий газар
- Цөмийн энергийн газар
- Төрийн өмчийн хороо

Нэгтгэл тайлангийн явцад анхны зөрүүний шалтгааныг тодруулах зорилгоор дээрхи байгууллагуудад албан бичиг хүргүүлсэн. Уг албан бичигт, хариу мэдээллийг албан бичиг хүлээн авсан өдрөөс хойш ажлын 5 өдөрт багтаан ирүүлэх талаар дурьдсан. Хариу ирүүлсэн байдал болон нэгтгэл тайлангийн явцад харилцаж ажилласан албан тушаалтны мэдээллийг Хавсралт “Д-ийн а,б”-д харуулсан болно.

Түүнчлэн орон нутгийн төсөвт төлсөн татвар, төлбөр, хураамж, үзүүлсэн хандив, дэмжлэгийн дүнг тодруулах зорилгоор аймаг, нийслэл, сум, дүүргийн засаг даргын тамгын газруудад албан бичиг хүргүүлж, хариу мэдээлэл авч ажилласан. Хамрагдсан байгууллагуудын нэрсийн жагсаалтыг Хавсралт “Е”-д харуулсан болно.

#### 1.2.2 Компаниуд

Энэхүү нэгтгэлд Сангийн яамнаас тодорхойлсон улсын болон орон нутгийн төсөвт нийт дүнгээрээ 40 сая төгрөгөөс дээш хэмжээний татвар, төлбөр, хураамжийг төлсөн олборлох үйлдвэрлэл эрхэлдэг 200 компани хамрагдсан.

Хамрагдсан компаниудын нэрсийн жагсаалтыг Хавсралт “Б”-д, компаниудын мэдээллийг Хавсралт “Ё”-д харуулсан болно.

**1.3 Тайлангийн бүтэц**

Энэхүү тайлан нь дараахи бүтэцтэй:

а. Гүйцэтгэлийн хураангуй

б. Монголын олборлох үйлдвэрлэлийн талаар

в. Гэрээт ажлыг гүйцэтгэхдээ ашигласан бидний арга хандлага

г. Тайлагнан ирүүлсэн мөнгөн болон мөнгөн бус урсгалын (төлбөрүүд болон орлого) нийт дүн

i. МОҮИТБСАА-д анхлан ирүүлсэн дүн
ii. Анхны зөрүүнүүдийг нэгтгэсний дараахи байдлаархи дүн. Үүнийг хамрагдсан компаниудаас ирүүлсэн мэдээлэл болон тайлбарууд дээр суурилан хийх боломжтой байсны дагуу хийсэн.

д. Шийдэгдээгүй зөрүүнүүдийн дүнг төлбөр, орлогын төрөл тэдгээрийн тухай мэдээлэл болон тайлагнасан дүнгүүд нь нэгтгэгдэн шийдэгдээгүй үлдсэн компаниудын нэрсийн хамт харуулсан байдал

е. Гэрээт ажлын явцад ажиглагдсан асуудлуудын нэгтгэл

ё. ОҮИТБС-ын процесс болон ил тод байдлын үйл ажиллагааг сайжруулахад зориулан өгч буй зөвлөмжүүд

ж. Анхны зөрүүнүүд, хийгдсэн залруулгууд болон шийдэгдээгүй зөрүүнүүдийн дэлгэрэнгүйг компани болон санхүүгийн урсгалын төрлөөр нь шинжилсэн ба эдгээрийг Хавсралтууд болон холбогдох анхан шатны баримтуудын хамт харуулсан.

**1.4 Талархал**

Засгийн газрын харьяа байгууллагуудын болон уул, уурхайн компаниудын гол албан тушаалтнуудтай уулзах, тэдэнтэй холбоо тогтоох, холбогдох газруудад захидал явуулах, хүлээн авах зэрэгт дэмжлэг, туслалцаа үзүүлсэн Монголын ОҮИТБСАА-ны Ш. Цолмон тэргүүтэй хамт олонд, “Харт Нойрс” Лтд болон “Улаанбаатар аудит корпораци” ХХК-ийн хамтарсан консерциумын хамт олон чин сэтгэлийн талархал илэрхийлье.

# 2. ГҮЙЦЭТГЭЛИЙН ХУРААНГУЙ

## 2.1 Танилцуулга

“Харт Нойрс” Лтд болон “Улаанбаатар аудит корпораци” ХХК-ийн хамтарсан консерциум нь Монголын ОУИТБС-ын зургаадугаар буюу 2011 оны нэгтгэл тайлангийн ажлыг 2012 оны 8 дугаар сарын 6-наас 11 дүгээр сарын 12-ны хооронд хийж гүйцэтгэсэн. Нэгтгэлийн ажлын явцад Ажлын хэсгийн хуралдаанд 2 удаа танилцуулсан.

## 2.2 2011 оны урсгал

Засгийн газрын хүлээн авсан нийт санхүүгийн болон санхүүгийн бус гүйлгээ нь энэхүү нэгтгэлийн явцад баталгаажуулснаар анхны зөрүүгийн хамт нийтдээ 2,150,734 сая төгрөг байгааг дараах хүснэгтэд үзүүллээ. Нэгтгэлийн ажлын явцад ЗГ-ын талд 330.2 тэрбум төгрөгийн нэмэгдэх залруулга, компанийн талд 807.9 тэрбум төгрөгийн нэмэгдэх залруулга хийсэн нь Засгийн газар болон компаниудаас анхлан ирүүлсэн мэдээлэл материаллаг хэмжээний алдаатай, эдгээр алдаануудыг засах шаардлагатай нь нэгтгэлийн үр дүнгээс харагдаж байна.

**(сая төгрөгөөр)**

| | Компаниас улсын болон орон нутгийн төсөвт төлсөн татвар, төлбөр | | Анхны нэгтгэл | | Анхны нэгтгэлийн зөрүү | Тохируулга | | Тохируулгын дараа | | Шийдэг дээгүй зөрүү |
|---|---|---|---|---|---|---|---|---|---|---|
| | | | Засгийн газар | Компанийн дүн | | Засгийн газар | Компани | Засгийн газар | Компани | |
| **1** | Улсын төсөвт төлсөн албан татвар, төлбөр, хураамж, ногдол ашиг | | **1,757,684** | **1,260,098** | **497,586** | **298,423** | **795,859** | **2,056,106** | **2,055,957** | **150** |
| **1.1** | Татвар, хураамж | | 1,501,661 | 970,963 | 530,698 | (168,719) | 361,935 | 1,332,942 | 1,332,897 | 45 |
| **1.2** | Төлбөр | | 35,163 | 19,961 | 15,202 | 1,809 | 17,135 | 36,972 | 37,096 | (124) |
| **1.3** | Эрүүл мэнд, нийгмийн даатгалын шимтгэл | | 64,030 | 51,917 | 12,113 | 1,982 | 13,926 | 66,012 | 65,842 | 170 |
| **1.4** | Хураамж үйлчилгээний хөлс | | 31,868 | 22,525 | 9,343 | 1,264 | 10,561 | 33,132 | 33,086 | 46 |
| **1.5** | Төрийн өмчийн ногдол ашиг | | 45,144 | 45,102 | 42 | 0 | 42 | 45,144 | 45,144 | - |
| **1.6** | Засгийн газрын орлого ба бусад орлого | | 78,352 | 23,761 | 54,591 | 461,469 | 516,060 | 539,821 | 539,821 | - |
| **1.7** | Торгууль | | 1,466 | 125,870 | (124,404) | 618 | (123,799) | 2,085 | 2,071 | 14 |
| **2** | **Орон нутгийн төсөвт төлсөн албан татвар, төлбөр, хураамж, ногдол ашиг** | | **56,043** | **56,590** | **(547)** | **10,521** | **10,056** | **66,564** | **66,646** | **(82)** |
| **2.1** | Татвар | | 4,712 | 26,452 | (21,740) | 138 | (21,588) | 4,850 | 4,864 | (14) |
| **2.2** | Төлбөр | | 16,306 | 27,396 | (11,089) | 9,866 | (1,177) | 26,172 | 26,219 | (47) |
| **2.3** | Хураамж, үйлчилгээний хөлс | | 49 | 356 | (307) | 398 | 106 | 448 | 463 | (15) |
| **2.4** | Орон нутгийн төрийн өмчийн ногдол ашиг | | 34,917 | 2,116 | 32,802 | 2 | 32,804 | 34,919 | 34,919 | - |
| **2.5** | Торгууль | | 58 | 270 | (212) | 117 | (88) | 176 | 182 | (7) |
| **3** | **Бусад төлбөр ба зардал** | | **6,747** | **26,232** | **(19,485)** | **21,317** | **1,973** | **28,064** | **28,206** | **(142)** |
| 3.1 | Байгаль хамгаалах зардлын урьдчилгаа | | 999 | 1,679 | (680) | 257 | (419) | 1,256 | 1,261 | (4) |
| 3.2 | Төрийн байгууллагад өгсөн хандив, дэмжлэг | | 5,748 | 24,553 | **(18,805)** | 21,059 | 2,392 | **26,807** | 26,945 | (138) |
| 3.2.1 | Төр, засгийн байгууллагад үзүүлсэн хандив, дэмжлэг | Мөнгөн хандив, дэмжлэг | 5,266 | 15,032 | (9,766) | 15,187 | 5,517 | 20,453 | 20,549 | (96) |
| 3.2.2 | | Мөнгөн бус хандив, дэмжлэг | 482 | 9,521 | (9,039) | 5,873 | (3,125) | 6,355 | 6,396 | (42) |
| **Нийт дүн** | | | **1,820,474** | **1,342,920** | **477,553** | **330,261** | **807,888** | **2,150,734** | **2,150,809** | **(75)** |

## 2.3 Нэгтгэлийн гол зүйлс

Энэ удаагийн нэгтгэлийн томоохон дүн бүхий зөрүүнүүд дараах асуудлуудаас шалтгаалан үүссэн байна. Үүнд:

- “Хүний хөгжлийн сангийн тухай” хуулийн 3.2.4-д “стратегийн ач холбогдол бүхий ашигт малтмалын орд ашиглахтай холбогдуулан авсан урьдчилгаа мөнгө, зээлийн тодорхой хэсэг...” нь сангийн орлогын эх үүсвэр болно гэж заасан. Дээрх хуулийн дагуу ЗГ нь 2011 онд ”Оюу толгой” ХХК-иас хөрөнгө оруулалтын гэрээнд заасан үүргийн дагуу төлөхөөр тохиролцсон урьдчилгаа төлбөр болох 125.4 тэрбум төгрөг, “Эрдэнэс таван толгой” ХК-иас 336.1 тэрбум төгрөгийг Хүний хөгжил санд

хүлээн авсан. ЗГ нь хүлээн авсан урьдчилгаа төлбөрүүдийг ОҮИТБС-ын тайландаа огт тусгаагүйн улмаас их хэмжээний зөрүү үүссэн.

- “Оюу толгой” ХХК нь ЗГ-т төлсөн 125.4 тэрбум төгрөгийг “торгууль” гэсэн ангилалд тайлагнасан байна. “Эрдэнэс таван толгой” ХК анхны тайландаа ЗГ-т төлсөн 336.1 тэрбум төгрөгийн урьдчилгаа төлбөрийг огт тусгаагүй орхигдуулсан. Иймд эдгээр дүнгүүдийг ОҮИТБС-ын дүрэмд заасны дагуу ЗГ-т төлсөн санхүүгийн урсгал гэж үзэн нэгтгэлийн тайланд нэмж тохируулан, нийт санхүүгийн урсгалын дүнд оруулсан.
- ЗГ-ын байгууллагууд болон компаниуд ОҮИТБС-ын тайлангийн маягтаа үнэн зөв бөглөж ирүүлдэггүйгээс их хэмжээний зөрүү үүсч байна.
- Хувь хүний орлогын албан татвар нь ОҮИТБС-ын тайлангийн маягтад тусгагдах санхүүгийн урсгал биш юм. Гэтэл ЗГ 4.2 сая төгрөг, компаниуд 22,300 сая төгрөгийн ХХОАТ-ыг тайландаа тусгасан нь 22,296 сая төгрөгийн зөрүүг үүсгэсэн.
- ЗГ анхны тайландаа орон нутгийн төсөвт төлсөн төлбөр, хураамж, төсвийн байгууллагад өгсөн хандив, дэмжлэгийн дүнг бүрэн хамруулж, нэгтгэж чадаагүйгүйгээс их хэмжээний анхны зөрүү үүссэн.
- Энэхүү нэгтгэл тайланд хамрагдаж буй 200 компанид ЗГ-ын тайланд хамрагдаагүй 18 компани, ОҮИТБС-ын тайлангаа ажлын албанд ирүүлээгүй 58 компани орсон нь анхны зөрүү үүсэхэд материаллаг хэмжээгээр нөлөөлсөн ба нэгтгэлийн явцад ЗГ-ын холбогдох байгууллагууд болон тайлангаа гаргаж өгөөгүй компаниуд руу хандаж нөхөн тайлан болон нэмэлт дэлгэрэнгүй мэдээлэл гаргуулах замаар томоохон хэмжээний анхны зөрүүг шийдвэрлэсэн.

### 2.4 Нэгтгэл ажлын процесс

Дараах асуудлууд нь нэгтгэх ажлын үйл явцад ихээхэн хүндрэл учруулж байсан. **Үүнд:**

1. ОҮИТБС-ын Ажлын алба болон СЯ харилцан зөвшилцөж, ОҮИТБС-ын нэгтгэлд хамрагдах 200 компанийн жагсаалтыг гаргасан.

   Уг жагсаалтанд лицензээ бусдад шилжүүлсэн “Синчи Ойл” ХХК (шатахуун түгээх компани) болон “Ээрмэл” ХХК (нэхмэл эдлэлийн компани) компаниудыг хамруулсан мөртлөө “Баярконстракшн” ХХК, “Ди Би Эи Экс” ХХК, “Никуайро” ХХК, “Ричфлүйрт” ХХК болон Сэлэнгэминералс зэрэг тус бүр 10 гаруй лиценз эзэмшдэг, 98-130 сая төгрөгийн хооронд татвар болон төлбөр төлсөн компаниудыг уг жагсаалтанд хамруулаагүй байна.

   Ажлын хэсгийн зүгээс нэгтгэл хамрагдах компаниудын жагсаалтыг гаргадаг процедур нь тодорхойгүй байна. Тухайлбал, Үндэсний зөвлөл нь 40 сая төгрөгөөс дээш төлбөр төлсөн компаниудыг нэгтгэл тайланд хамруулахаар шийдвэрлэсэн. Сангийн яамнаас 518 компанийн жагсаалтыг гаргасан боловч хэрхэн 200 компанийг сонгосон нь тодорхой бус байна.

### 2.5 Бусад судалгаанууд

1. Монгол Улсын Сангийн сайдын 2010 оны 45 дугаар тушаал хэрэгжээгүй гэдгийг тайлан нэгтгэлийн ажлын явц харуулж байна. (Дэлгэрэнгүйг Хавсралт “Ж-ийн а,б” ба тайлангийн 7.1-ээс үзнэ үү)
2. Нэгтгэлд хамрагдсан компаниудын Санхүүгийн тайлагналын олон улсын стандарт (СТОУС)-ын хэрэгжилтийн талаар хийсэн судалгаанаас үзэхэд компаниудын зөвхөн 12.5 % нь л бүх СТОУС-уудыг дагаж мөрддөг гэсэн хариу ирүүлсэн. (Дэлгэрэнгүйг Хавсралт “З” ба тайлангийн 7.2-оос үзнэ үү)
3. Нэгтгэлд хамрагдсан компаниудын 74.5 хувь буюу 149 компани “Удирдлагын хариуцлагын захидал”-ын хариуг ирүүлсэн байна. (Дэлгэрэнгүйг Хавсралт “И” ба тайлангийн 7.3-аас үзнэ үү)
4. Байгаль орчныг хамгаалах, нөхөн сэргээлтийн тайлан мэдээг 83 компанийн мэдээллийг нэгтгэн харуулсан. Үүнээс 6 компани нь л байгаль хамгаалах арга хэмжээг авч хэрэгжүүлсэн ба дунджаар төлөвлөснөөс давсан байна. (Дэлгэрэнгүйг Хавсралт “Й-ийн а,б” ба тайлангийн 7.4-өөс үзнэ үү)
5. Уулын ажлын төлөвлөгөөний хэрэгжилтийн талаарх судалгааг 128 компанийн мэдээллийг АМГ гаргаж ирүүлсэн. Энэ нь уг төлөвлөгөөнүүд дунджаар хэсэгчилэн биелэгдсэн гэж харагдаж байна. Хайгуулын үйл ажиллагаа эрхэлдэг 45 компани, газрын тосны 13 компани байсан. (Дэлгэрэнгүйг Хавсралт “К” ба тайлангийн 7.5-аас үзнэ үү)
6. Ашиглалтын болон хайгуулын лицензийн судалгааг АМГ-аас ирүүлсэн мэдээлэлд үндэслэн хийсэн. 2011 оны эцсийн байдлаар, 398 ашиглалтын лиценз, 545 хайгуулын лицензийг нэгтгэл тайланд хамрагдсан 187 компани эзэмшиж байна. 13 компани нь газрын тосны үйл ажиллагаа эрхэлдэг компаниуд байсан. (Дэлгэрэнгүйг Хавсралт “Л-ийн а,б” ба тайлангийн 7.6-р зүйлээс харна уу)
7. Нэгтгэл тайланд хамрагдсан 200 компаниас хамгийн олон лиценз эзэмшиж буй 20 компанийн 10 нь гадаадын хөрөнгө оруулалттай компани байна. (Дэлгэрэнгүйг Хавсралт “Л-ийн а,б” ба тайлангийн 7.7-оосүзнэ үү)
8. Нэгтгэл тайланд хамрагдсан 200 компаниас орон нутгийн засаг захиргаатай хийсэн гэрээний судалгааг 21 компани буюу дөнгөж 10 хувь нь хариу ирүүлсэн. (Дэлгэрэнгүйг Хавсралт “М” ба тайлангийн 7.8-аас үзнэ үү)
9. Компаниудын гаргаж ирүүлж байгаа мэдээ тайлангийн чанар маш доогуур, мэдээ тайлангийн үнэн зөв бэлтгэхэд хандаж буй хандлага сул зөвхөн нэр төдий байдлаар тайланг бөглөж ирүүлэх байдал ажиглагдаж байна. (Дэлгэрэнгүйг тайлангийн 7.9-өөс үзнэ үү)

10. Нэгтгэлийн явцад үүссэн зөрүүний шалтгааныг тодорхойлж, тохируулгыг хийхдээ холбогдох яам, агентлаг, Төр, төсөв, орон нутгийн засаг захиргааны байгууллагаас мэдээллийг авч ажилласан. (Дэлгэрэнгүйг Хавсралт "С"-ээс үзнэ үү).

**2.6 Зөвлөмж**

Цаашид нэгтгэх ажлыг сайжруулах зорилгоор бид дараах зөвлөмжүүдийг өгч байна. Үүнд:

Бид нэгтгэл ажлын явцад үүссэн асуудлууд болон асуудал тус бүр дээр зөвлөмжүүдийг бэлтгэсэн. Өмнөх жилүүдэд өгч байсан хэд хэдэн зөвлөмжүүд хэрэгжээгүй байгаа нь ажиглагдсан.

Бид зөвлөмжөө дараах байдлаар ангилан харуулав. Үүнд:

- Нэгтгэл ажлын талаарх техник зөвлөмжүүд (8.1)
- Нэгтгэл ажлын удирдлагыг сайжруулах зөвлөмжүүд (8.2)
- Олборлох үйлдвэрлэлийн салбарт ажиглагдсан асуудлууд (8.3)

Нэгтгэл ажлын тухайд, сүүлийн зургаан жилийн хугацаанд Засгийн газар болон компаниуд өмнөх алдаанаасаа суралцаагүй, хүлээж байсан өөрчлөлт, дэвшил гараагүйгээс анхны зөрүү (Засгийн газрын тайлан болон компанийн бэлтгэсэн тайланг харьцуулсанаас үүссэн)-нд дорвитой өөрчлөлт гараагүйг цохон тэмдэглэмээр байна. Бид анхны зөрүү үүссэн шалтгаанууд болон тэдгээрийг хэрхэн шийдвэрлэх талаар анхаарлаа хандуулсан. (8.1.1)

Засгийн газар нь анхны тайландаа орон нутгийн төсөвт төлсөн төлбөрийг нэгтгэдэггүй байна. Иймээс аймаг, сумдаас тайлан хүлээж авах, тэдгээрийг төвлөрүүлж нэгтгэх систем нь тохиромжтой биш, шинэ систем нэвтрүүлэх шаардлагатай байгаа нь харагдаж байна.

Тайлагнах маягтын загвараас үүдэн ердийн бус шинжтэй томоохон гүйлгээнүүдийг хамруулж чаддаггүй. Тухайлбал, "Оюу Толгой" ХХК-иас хөрөнгө оруулалтын гэрээний дагуу өгсөн урьдчилгаа төлбөр байна. Энэ нь тайлангийн маягтанд тохиромжтой нэрээр тусгагдаагүй байна. Иймэрхүү төрлийн ажил гүйлгээг урьдчилан таамаглах боломжгүй учир маягтанд шинэ мөрүүд нэмж оруулах хэрэгтэй. (8.1.2)

Нэгтгэл ажлыг хамгийн материаллаг дүн бүхий төлбөрүүдэд хандуулахыг зөвлөж байна. Үндэсний зөвлөл нь 2010 онд 10,000 төгрөг (7 ам.доллар)–с дээших дүн бүхий гүйлгээ бүрийг нэгтгэлд хамруулна гэж шийдвэрлэсэн. Ингэснээр нийт орлого эсвэл нэгтгэлийн зөрүүний ойлголтонд ихээр нөлөөлөхөөргүй бага дүн бүхий маш их хэмжээний гүйлгээ нэгтгэлд хамрагдаж байгаа юм. Үндэсний зөвлөл нь уг хязгаарыг нэмэгдүүлэх талаар дахин бодолцож үзэхийг санал болгож байна. Хандив зэрэг зарим төрлийн санхүүгийн урсгалыг анхааралдаа авбал материаллаг байдлын түвшинг санхүүгийн урсгалын ангилал бүрд нь өөр байдлаар тогтоож болох юм.

Ямар нэгэн уул уурхайн лиценз байхгүй гэсэн 2 компани нэгтгэлийн жагсаалтад багтсан байсан. Тэд 2011 оноос өмнө өөрсдийн лицензийг бусдад шилжүүлсэн гэж тайлбарласан. Хэрэв нэгтгэлд орох компаниудын жагсаалтыг АМГ-ын мэдээллийн бааз үндэслэн гаргадаг нь зөв бол тэд хэрхэн жагсаалтад орсон тухай асуудал үүсч байна. Иймд АМГ-ын мэдээллийн баазад бүртгэлийн үнэн зөв байдал болон лицензийн шилжүүлэгтэй холбоотой асуудлыг шалгаж үзэх нь зүйтэй байна. (8.1.9)

2012 оны ОУИТБС-ын тайланд туслан гүйцэтгэгч компаниудыг (дэд гэрээлэгч) оруулах шийдвэр гарсаныг бид мэдэж байна. Хэрэв энэ үйл ажиллагааг аажмаар явуулвал Ажлын хэсэг бидний жагсаалтаар гаргасан хэд хэдэн практик асуудлуудад анхаарал хандуулах шаардлагатай болно. (8.1.4 болон 8.1.10)

Засгийн газрын хүлээн авсан хандив тусламжийг бүртгэх асуудал бэрхшээлтэй байсаар байна. Мөнгөн бус хандив, тусламжийн үнэлгээг тохиролцоход компаниуд болон Засгийн газарт сайн журам шаардлагатай байна. Төрийн байгууллагууд нь Сангийн Сайдын 45-р тушаалаар батлагдсан "Хандив тусламжийг бүртгэх" журмыг зөрчин, мөнгөн хандивыг бүртгэдэггүй байдал түгээмэл байна. (8.1.8)

Анхны зөрүү болон шийдэгдээгүй үлдсэн зөрүүний үүссэн гол шалтгаан бол ажил гүйлгээг бүрэн, үнэн зөв тайлагнах компаниудын болон Засгийн газрын байгууллагуудын хариуцлага дутагдсанаас үүдэлтэй. 2011 онд энэ байдал илүү ажиглагдаж байна. Өнгөрсөн саруудад нэгтгэл тайлангийн ажлын явцад төрийн байгууллагын ажиллагсад сонгуулийн ажил гээд, компанийн ажиллагсад талбарын хайгуулын болон олборлолтын ажил хийгээд завгүй байсан. Жишээ нь: Засгийн газрын байгууллагууд бидний хүсэлтэд тодорхой, дэлгэрэнгүй мэдээлэл өгөхийн оронд задаргаагүй, бөөн дүнгээр мэдээллийг гаргаж өгч байсан.

ОУИТБС-ын тайланг бэлтгэх систем Засгийн газар болон олон компаниудад хэрэгжихгүй байгаа нь тодорхой байна. Энэ үйл явц чиглэлээ олоогүй байна. Системийн дутагдалтай байдал нь өөр зорилго бүхий системээс авсан мэдээллийг учрыг олоход жил бүр онцгой арга хэрэглэх шаардлагыг бий болгож байна. Энэ нь хүнд ажил төдийгүй гаргаж өгч байгаа мэдээ тайлангийн чанар нь түүнийг бэлтгэж байгаа хувь хүнээс ихээхэн хамааралтай байгаа ба их дүнгээр зөрж байгаа мэдээллийн үнэн зөв байдалд байнга хяналт хийх шаардлагатай.

Засгийн газар тайландаа тусгаагүйн улмаас шалгах шаардлагатай гүйлгээний хувьд нэмэлт мэдээлэл шаардах, баримтжуулахад төвөгшөөдөг асуудал байсаар байна. Энэ нь босгыг бага тогтоосонтой холбоотой юм.

## 3. МОНГОЛЫН ОЛБОРЛОХ ҮЙЛДВЭРЛЭЛИЙН ТАЛААР

Монгол улс нь байгалийн баялгийн хувьд ихээхэн нөөцтэй ба ялангуяа, алт, зэсний ордын нөөцөөрөө дэлхийд томоохонд тооцогддог. Монгол улс нийт 1,3 триллион ам.долларын нөөцтэй гэж тооцоологдсон бөгөөд өнөөдрийн байдлаар 1,170 ашигт малтмалын орд, 7,654 илэрц тэмдэглэгдсэн байдаг байна. Эдгээр илэрцэд зэс, алт, нүүрс, молибдени, төмрийн хүдэр, уран, цагаан тугалга, вольфрам, мөнгө, цайр, хайлуур жонш зэрэг 60 гаруй төрлийн ашигт малтмал багтаж байна.

2011 онд өмнөх оны мөн үеийнхтэй харьцуулахад уул уурхай, олборлох аж үйлдвэрийн салбарт:

- нүүрс олборлолт (22.6%),
- газрын тос, шатдаг хий олборлолт (16.8%),
- Металлын хүдэр олборлолт (4.1%),
- бусад ашигт малтмал олборлолт (-14%),

Боловсруулах аж үйлдвэрийн салбарт:

- төмрийн үйлдвэрлэл (-9.2%),
- кокс, шингэн болон цацраг идэвхт түлш үйлдвэрлэл (34.1%) зэрэг дэд салбаруудын үйлдвэрлэлд өөрчлөлт орсон байна.

2009-2011 онд үйлдвэрлэсэн уул уурхай, олборлох аж үйлдвэрийн гол нэр төрлийн бүтээгдэхүүний үйлдвэрлэлт дараах байдалтай байна.

| Гол нэр төрлийн бүтээгдэхүүн | Хэмжих нэгж | 2009 | 2010 | 2011 |
|---|---|---|---|---|
| Нүүрс | мян.тн | 14 442.1 | 25 161.9 | 32 029.7 |
| Газрын тос | мян.бар | 1 870.0 | 2 181.4 | 2 548.9 |
| Зэсийн баяжмал, 35%-ийн агуулгад шилжүүлснээр | мян.тн | 370.9 | 357.1 | 347.4 |
| Молибдений баяжмал, 47%-ийн агуулгад шилжүүлснээр | тн | 5 125.0 | 4 677.1 | 4 163.1 |
| Алт | кг | 9 803.3 | 6 037.1 | 5 702.6 |
| Хайлуур жонш | мян.тн | 628.8 | 727.0 | 658.7 |
| Хайлуур жоншны баяжмал | мян.тн | 115.3 | 140.7 | 116.4 |
| Төмрийн хүдэр | мян.тн | 1 379.0 | 3 203.2 | 5 678.3 |
| Цайрын баяжмал | мян.тн | 141.5 | 112.6 | 104.7 |
| Гянт болдын баяжмал | Тн | 38.6 | 19.9 | 12.6 |
| Давс олборлолт | Тн | 5.0 | - | - |

*Эх сурвалж: Монгол улсын Үндэсний статистикийн хороо*

2009-2011 онд экспортлосон гол нэрийн бараа дараах байдалтай байна.

| Гол нэр төрлийн бараа | Хэмжих нэгж | 2009 | | 2010 | | 2011 | |
|---|---|---|---|---|---|---|---|
| | | Тоо хэмжээ | Дүн | Тоо хэмжээ | Дүн | Тоо хэмжээ | Дүн |
| Боловсруулаагүй буюу хагас боловсруулсан алт | тн | 11 | 308,473 | 5 | 178,339 | 3 | 113,047 |
| Зэсийн баяжмал | мян.тн | 587 | 501,924 | 569 | 770,594 | 573 | 963,596 |
| Молибденийн хүдэр ба баяжмал | мян.тн | 7 | 50,309 | 5 | 51,989 | 4 | 46,394 |
| Жоншны хүдэр ба баяжмал | мян.тн | 314 | 48,224 | 406 | 68,825 | 404 | 94,877 |
| Тунгаасан зэс ба хайлш | тн | 2,321 | 11,850 | 2,800 | 20,357 | 2,361 | 21,028 |
| Төмрийн хүдэр | мян.тн | 1,598 | 88,770 | 3,564 | 253,825 | 5,753 | 437,328 |
| Нүүрс | мян.тн | 7,113 | 306,301 | 16,726 | 881,998 | 21,106 | 2,250,046 |
| Боловсруулаагүй нефть | мян.бар | 1,939 | 115,633 | 2,071 | 154,386 | 2,541 | 252,192 |
| Цайрын хүдэр баяжмал | мян.тн | 151 | 122,494 | 120 | 134,135 | 121 | 142,678 |
| | | | **1,553,977** | | **2,514,449** | | **4,321,186** |

*Эх сурвалж: Монгол улсын Эрдэс баялаг, эрчим хүчний яам*

**Нүүрс**

Монгол улс 2011 онд нийт 30.9 сая тонн нүүрс олборлож, үүний 21.1 сая тонн нүүрсийг экспортонд гаргасан байна. Улсын экспортын 40 гаруй хувийг нүүрсний салбар бүрдүүлж байна. Монгол улсын нийт экспорт 4.8 тэрбум ам.долларт хүрсэний 2.25 тэрбумыг нь нүүрсний экспорт эзэлж байна.

Өмнөговь аймгийн Цогтцэций сумын Тавантолгойн нүүрсний орд газарт “Эрдэнэс-Тавантолгой”ХК, “Энержи Ресурс”ХХК, “Тавантолгой”ХК (Хувьцааны 51 хувь нь орон нутгийн өмч), Гурвантэс сумын Нарийн сухайтын нүүрсний ордод “Монголын алт”(МАК) ХХК, “Чинхуа-МАК-Нарийнсухайт”ХХК, “Саусгоби сэндс”ХХК зэрэг аж ахуйн нэгжүүд үйл ажиллагаагаа явуулж нүүрс экспортод гаргасан мэдээг дараах байдлаар үзүүлж байна.

**Нүүрсний экспортын мэдээ**

**мян.тн**

| д/д | Аж ахуйн нэгжийн нэр | Экспортын гүйцэтгэл | | | Урьд оноос өссөн |
|---|---|---|---|---|---|
| | | 2009 | 2010 | 2011 | |
| 1 | Энержи ресурс ХХК | 1,400.0 | 4,100.0 | 4,633.9 | 533.9 |
| 2 | Таван толгой ХК | 2,800.0 | 4,000.0 | 6,064.7 | 2,064.7 |
| 3 | Эрдэнэс-Таван толгой ХК | | | 280.8 | 280.8 |
| 4 | Монголын алт МАК ХХК | 1,371.9 | 5,200.0 | 5,285.0 | 85.0 |
| 5 | Чинхуа МАК нарийн сухайт ХХК | 740.9 | 1,820.0 | 1,775.6 | (44.4) |
| 6 | Саус гоби сэндс ХХК | 1,327.4 | 2,500.0 | 3,088.4 | 588.4 |
| | **Нийт** | **7,640.2** | **17,620.0** | **21,128.4** | **3,508.4** |

**Зэс**

Монгол-Оросын “Эрдэнэт үйлдвэр” ХХК нь Монголын хамгийн том зэсийн үйлдвэрлэлийг явуулж байна. Уг үйлдвэр нь дэлхийн хамгийн том 10 зэс-молибденийн порфир эрдэсжилтийн талбай бүхий ордын нэг бөгөөд 2010 онд л гэхэд дангаараа ДНБ-ий 12 орчим хувийг эзэлж, бүх зэсийн хүдэр болон баяжмалын үйлдвэрлэлтийг бүрдүүлж байна.

Оюу толгой нь дэлхийд зэс, алтны хамгийн том ашиглалтанд ороогүй орд бөгөөд Эрдэнэт үйлдвэрээс 3 дахин том гэж тооцогдож байна. Оюу Толгой нь Монгол Улсын Засгийн газар, Айвенхоу Майнз болон Рио Тинто группын хамтарсан компани юм. Энэхүү төслийг Рио Тинто 2010 оны 10 дугаар сараас удирдаж эхэлсэн бөгөөд тус компани нь Айвенхоу Майнзын хувьцааны 48,5%-ийг эзэмшдэг.

2011 онд дэлхийн эдийн засгийн тогтвортой байдлаас шалтгаалан 1 тонн зэсийн үнэ дунджаар 8885.1 ам.долларт хэлбэлзэж, төлөвлөсөн үнээс 2902.0 ам.доллараар нэмэгдсэн, 1 унци алтны дундаж үнэ 1573.18 ам.доллар болсон нь Төсвийн тогтвортой байдлын тухай хуулийн дагуу тэнцвэржүүлсэн орлогоос давсан орлогыг Төсвийн тогтворжуулалтын санд хуримтлуулах боломж бүрдсэн байна.

2011 онд Төсвийн тогтворжуулалтын санд 241.0 тэрбум төгрөгийн орлого төвлөрсний 81.5 хувийг зэсийн баяжмал экспортолж буй Монгол-Оросын “Эрдэнэт үйлдвэр” ХХК төвлөрүүлжээ.

Лондонгийн металлын биржийн 2011 оны зэсийн үнийн графикийг харуулбал:

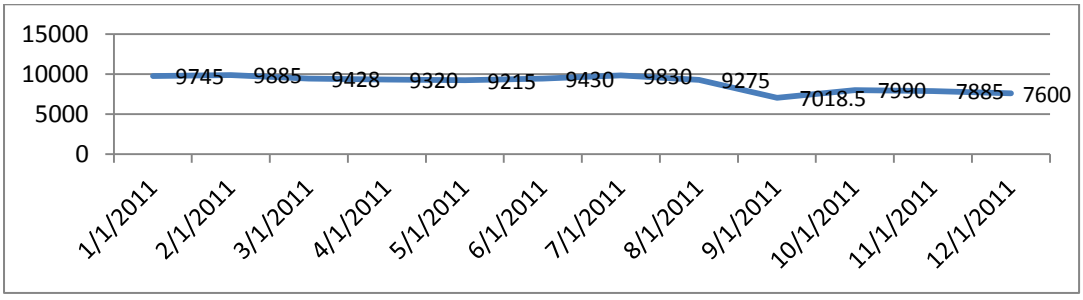

**Алт**

Монгол улс 2009 онд 9.8 тн, 2010 онд 6 тн, 2011 онд 5.7 тн орчим алт олборлосон байна. 2010 онд Монгол улс 6 тн алт олборлосон нь дэлхий нийтийн алт олборлолтын 0,2%-г эзэлж байна. Энэ үзүүлэлт 2008 онд 0,6%, 2009 онд 0,4% байсан.

2011 оны 01 сарын 01-ний байдлаар Монгол улсын ашигт малтмалын нөөцийн бүртгэлд давхардсан тоогоор 540 алтны шороон орд нийт 206,25 тн нөөцтөйгээр, 50 алтны үндсэн орд нийт 1278,2 тн нөөцтөйгээр бүртгэгдсэн байна.

Лондонгийн металлын биржийн 2011 оны алтны үнийн графикийг харуулбал:

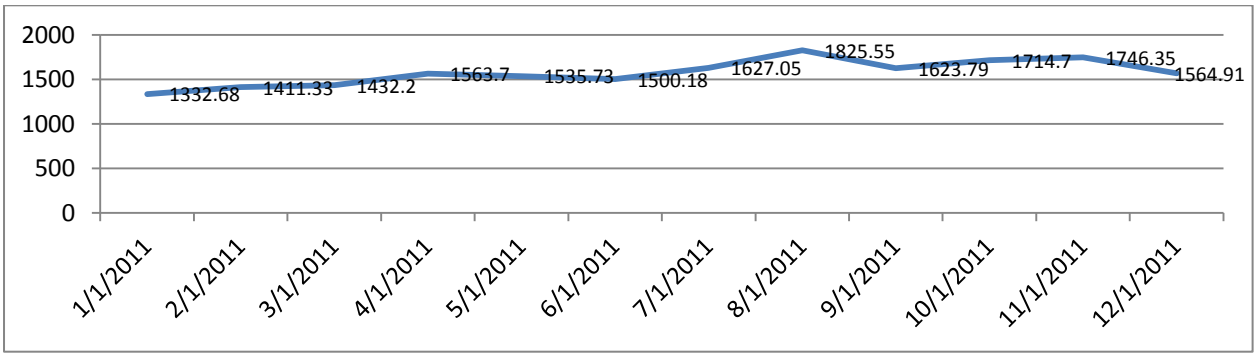


Оюу толгой төслийн үйл ажиллагаа нь эхлэхээр жилд 544,000 тн зэс, 650,000 унци алт, 3 сая унци мөнгө олборлох ба энэ үед алтны олборлолтын хэмжээ нэмэгдэнэ гэж тооцож байна.

**Газрын тос**

Монгол Улсад газрын тосны олборлолтын үйл ажиллагааг Монгол Улсын Засгийн газрын баталсан Бүтээгдэхүүн хуваах гэрээ (БХГ)-ний дагуу явуулж байна.

БХГ-ний үндсэн зарчим нь Гэрээлэгч компаниуд газрын тосны үйл ажиллагаанд зарцуулах хөрөнгө оруулалтаа өөрсдөө 100 % гаргаж, эрсдэлээ бүрэн хариуцдаг ба хэрэв тос олж, олборлосон тохиолдолд байгалийн нөхөн сэргээгдэшгүй баялаг ашигласны төлбөр (роялти) Монгол Улсын Засгийн газарт төлдөг. Үлдсэн тосны 40 хүртлэх хувийг Гэрээлэгч хайгуул, олборлолтын үйл ажиллагаанд зарцуулсан зардлаа нөхөх, түүнээс үлдсэн тосыг МУ-ын Засгийн газартай БХГ-нд тохирсон нөхцлөөр хоногийн олборлолтын хэмжээнээс хамааруулж хуваах авдаг.

Монгол Улсын нутаг дэвсгэрт 1990-1992 онд газрын тосны 22, 2001 онд газрын тосны 2, 2005 онд нүүрсний давхаргын метан хийн 1, 2007 онд газрын тосны 3, нийт хайгуулын 28 талбай ялгасан бөгөөд Төхөм X талбайг (хойд) ба (урд) гэж 2 хуваах, Цагаан-элс XIII ба Зүүнбаян XIV талбайн зарим хэсэгт “1997БХГ” байгуулсан тул хайгуулын талбай 30 болсон байна. Эдгээрээс газрын тосны хайгуулын 18 талбайд Бүтээгдэхүүн хуваах гэрээ (БХГ)-ний дагуу 14 гэрээлэгч компани газрын тостой холбогдсон үйл ажиллагааг явуулж байна.

**Уран**

Монголд ураны 30-62 мянган тоннын нөөц бий гэсэн тооцоо байдаг. Өнөөгийн байдлаар Монгол улс нь ураныг экспортлоогүй байна.

“Хан Ресорсиз” нь Монголын Дорнод аймагт ураны хайгуулын 2 лиценз эзэмшдэг. Гол ордыг 1988-1995 онуудад үе үе олборлож байсан. Гэвч 1995 оноос хойш эдгээр газруудад ямар нэгэн үйл ажиллагаа явагдаагүй байна.

Дорнод ураны орд газар нь 15 үндэсний “стратегийн орд газар” –ын жагсаалтанд багтсан байгаа бөгөөд түүний хэрэгжилтийг дор харуулласан.

**Стратегийн ач холбогдол**

Ашигт малтмалын тухай хуулийн (2006)-д зааснаар ордыг дараах нөхцөлд стратегийн ач холбогдол бүхий ашигт малтмалын орд гэж үзнэ. Үүнд:
- Үндэсний аюулгүй байдал, улсын болон бүс нутгийн эдийн засаг, нийгмийн хөгжилд нөлөөлөх хэмжээний,
- Олон улсын хэрэгцээ шаардлага бүхий байгалийн баялагийг агуулсан ордыг,
- Жилд Монгол Улсын дотоодын нийт бүтээгдэхүүний 5 хувиас дээш хэмжээний бүтээгдэхүүн үйлдвэрлэж байгаа буюу үйлдвэрлэх боломжтой ордыг тооцно.

Хэрэв тухайн орд газар нь стратегийн ач холбогдолтой гэж тогтоогдон, хайгуулын ажил нь цэвэр хувийн санхүүжилтээр хийгдсэн, 50 хүртэл хувийг эзэмших эрхтэй бол эсвэл хайгуулын ажлыг улсаас хэсэгчилэн санхүүжүүлсэн бол лиценз эзэмшигчээс эзэмшилийн эрхийн 34%-г Засгийн газар авч болно.

### Стратегийн ач холбогдол бүхий ордууд

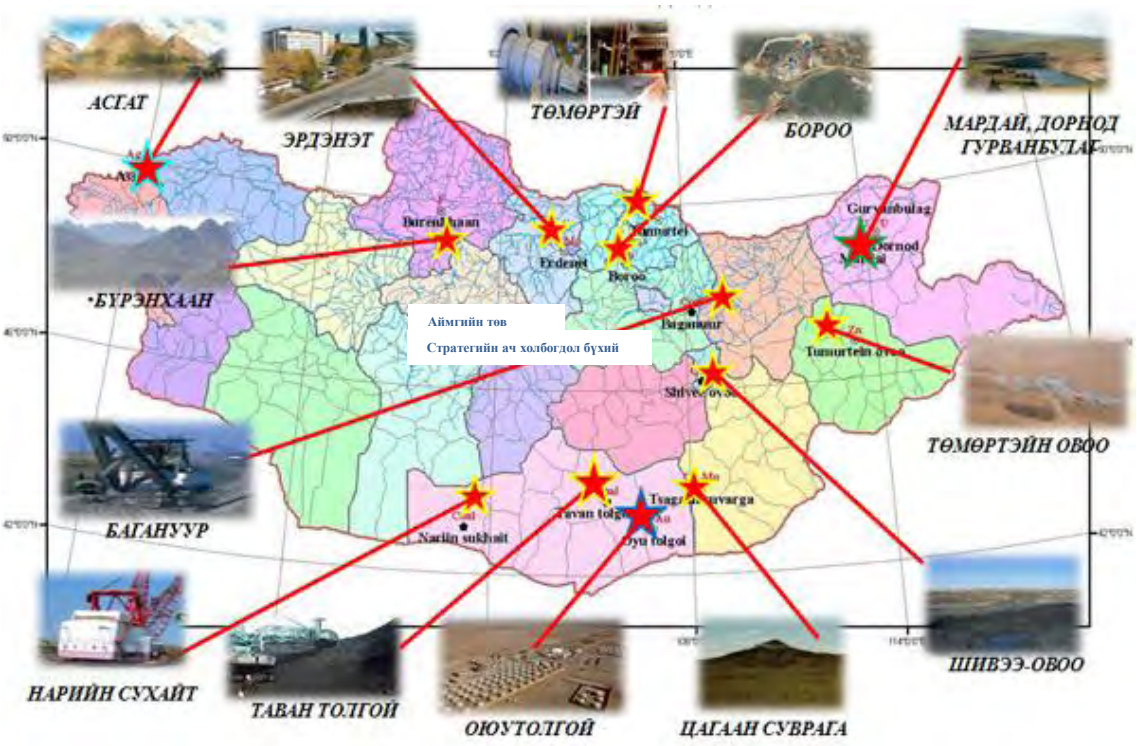


*Эх сурвалж: Монголын Ашигт малтмалын газар*

Стратегийн ач холбогдол бүхий ашигт малтмалын ордын жагсаалтыг харуулбал:

| Ордын нэр | Ашигт малтмалын төрөл | Нөөц (1000 тонн) | Агууламж |
|---|---|---|---|
| Нарийн Сухайт | Чулуужсан нүүрс | 126,000 | |
| Багануур | Хүрэн нүүрс | 600,000 | |
| Эрдэнэт | Зэс, молибдени | 1,200,000 | 0.51% Cu and 0.012 Mo |
| Гурван Булаг | Уран | 0.0161 | |
| Оюу Толгой | Зэс, молибден | 26,300 (Cu) 0.019 (Ag) | |
| Таван Толгой | Чулуужсан нүүрс | 6,400,000 | |
| Шивээ Овоо | Хүрэн нүүрс | 646,000 | |
| Мардай | Уран | 0.0011 | |
| Дорнод | Уран | 0.0289 | |
| Төмөртэй | Төмөр | 229,000 | 51.15 Fe |
| Цагаан суварга | Зэс, молибдени | 10,600 | 0.42% Cu and 0.011 Mo |
| Бүрэнхаан | Фосфор | 192,000 | 21.1 фосфор |
| Төмөртэй Овоо | Цайр | 7,700 | 11.5% Zn |
| Асгат | Мөнгө | 6,400 | 351.08g/tonne Ag |
| Бороо | Алт | 0.025 | 1.6g/tonne Au |

*Эх сурвалж: Монголын Ашигт малтмалын газар*

# 4. ХАНДЛАГА

### 4.1. Тайлан нэгтгэлийн хамрах хүрээ

“Харт Нойрс” Лтд ба “Улаанбаатар Аудит Корпораци” ХХК-ийн (“Зөвлөхүүд”) консерциум нь Гэрээт ажлын даалгаварт тусгагдсан ажил үүргүүдийг хийж гүйцэтгэхээр сонгогдсон.

### 4.2. Хязгаарлалтууд/Ажлын үзэл баримтлал

Энэхүү тайланд өөрөөр заагаагүй бол, нэгтгэл нь бэлэн мөнгө болон бэлэн бусаар хийгдсэн төлбөрүүдийг нягтлан бодох бүртгэлийн мөнгөн суурийн дагуу хийгдсэн.

Гэрээт ажлыг гүйцэтгэхдээ бид оролцогч талуудаас ирүүлсэн мэдээ мэдээлэл, тайлбарууд дээр тулгуурласан. Эдгээр мэдээллүүдийн үнэн зөв болон бүрэн гүйцэд байдалд аливаа нэгэн нотолгоо хийгдээгүй болно.

Аливаа материаллаг дүн бүхий орлого эсвэл төлбөрүүд нь тайлангийн маягтанд бүртгэгдэлгүй орхигдсон тохиолдолд бидний ажил үүрэг тэднийг олж илрүүлэхэд хангалтгүй юм. Тиймээс аливаа орхигдсон материаллаг дүн бүхий орлого эсвэл төлбөрүүд нь манай тайланд хамрагдахгүй болно.

Энэхүү тайланг Англи, Монгол хэл дээр бэлтгэсэн. Англи, Монгол хувиудын хооронд зөрүүтэй эсвэл зөрчилтэй зүйл гарсан тохиолдолд Англи хувийг баримтлана.

Энэхүү тайланд 2012 оны 11 дүгээр сарын 12-ны өдрийг хүртэлх хугацаанд хүлээн авсан мэдээллүүдийг нэгтгэн оруулсан болно. Энэ өдрөөс хойш хүлээн авсан мэдээллүүдийг энэхүү тайланд оруулаагүй болно.

### 4.3. Оролцогч талууд

**А. Компаниуд**

2011 оны нэгтгэл ажлын хувьд МОУИТБС-ын ажлын хэсэг нь нэгтгэлийн зорилгоор 301 компанийн бөглөсөн маягтыг аудитын консерциумд ирүүлсэн.

СЯ нь ОУИТБС 2011 оны нэгтгэл ажилд зориулж 518 оролцогч компаниудаас төлсөн Засгийн газрын орлогыг ОУИТБС-ын Ажлын хэсгийн батласан маягтуудын дагуу нэгтгэж гаргасан.

ОУИТБС-ын Дүрэм (Шаардлага 18(б)ii)-д заасны дагуу ОУИТБС-ын нэгтгэл ажилд олборлох үйлдвэрлэлийн салбарт хамрагдах бүх лицензтэй эсвэл бүртгэлтэй компаниудыг хамруулах бөгөөд ОУИТБС тайлагналын процесст оролцсон компаниудыг тэмдэглэх ёстой. Засгийн газар нь өөр өөр жагсаалтыг тухайн зорилгодоо нийцүүлэн бэлтгэдэг. Тухайлбал АМГ нь лиценз эзэмшиж буй компаниудын жагсаалтыг бэлтгэдэг бол Сангийн яам нь татварын зорилгоор тусдаа компаниудын жагсаалтыг бэлтгэдэг. Эдгээр жагсаалтуудыг өөр өөр зорилгоор бэлтгэсэн учир хооронд нь харьцуулах боломжгүй. СЯ-ны жагсаалтыг нэгтгэл тайланд хамрагдсан компаниудыг тодорхойлох зорилгоор ашигласан. Уг хоёр жагсаалтыг хоёуланг уг тайланд хамруулсан болно. МОУИТБС-ын ажлын алба нь эдгээр жагсаалтын хоорондын зөрүүг тодорхойлох, дараа дараагийн жилүүдэд уг нэгтгэлд оролцуулах шаардлагатай нэмэлт компаниудыг тодорхойлох арга хэмжээ авч байгаа.

**Б. Засгийн газрын оролцогч байгууллагууд**

Энэхүү тайланд хамрагдсан бүхий л байгууллагууд, аймгууд болон сумд, Засгийн газрын яам, агентлагууд болон бусад байгууллагуудыг “Засгийн газрын байгууллагууд” гэсэн тодотголтойгоор нэрлэсэн.

### 4.4. Материаллаг байдал

Үндэсний зөвлөл нь компаниудын тайлагнавал зохих материаллаг урсгалыг дараах байдлаар тодорхойлсон. Үүнд:

2010 оны 6 дугаар сарын 24-ний өдрийн МОУИТБС-ын Үндэсний Зөвлөлийн 7 дугаар хуралдааны шийдвэрээр материаллаг төлбөрийн тайлагнах доод хэмжээ татвар, төлбөр, хураамж, бусад орлогын нэр төрөл бүр дээр 10,000 төгрөг (Тэмдэгтийн хураамжийн тухай хуулийн 5.8, 13.1-д аж ахуй нэгжийг бүртгэх, гэрчилгээ олгох төлбөр 10,000 төгрөг)-өөс дээш хэмжээний татвар төлбөр, хураамж, үйлчилгээний хөлс, хандив дэмжлэгийг ОУИТБС-ын тайланд заавал хамруулахаар заасан. Иймд маш бага үнийн дүн бүхий их хэмжээний гүйлгээ энэхүү тайланд орсон.

2012 оны 5 дугаар сарын 08-ны өдрийн МОУИТБС-ын Үндэсний Зөвлөлийн хуралдааны шийдвэрээр төлбөрийн материаллаг байдал буюу татвар төлбөрийн нийлбэр дүнгээр 40 сая төгрөгнөөс дээш материаллаг орлого бүхий аж ахуй нэгжийг олон улсын хөндлөнгийн аудитад хамруулахаар шийдвэр гарсаны дагуу 2011 оны нэгтгэл тайланд дээрхи тоон мэдээллээс үндэслэж 200 компанийг хамруулахаар сонгосон байна.

Нийт төлбөр болон орлогын хооронд үүсэх зөрүүг хянан үзэх материаллаг байдал дээр Ажлын Хэсгийн зүгээс ямар нэгэн заавар удирдамж гаргаж өгөөгүй.

### 4.5. Нэгтгэлийн хандлага ба арга аргачлал

Бидний энэхүү нэгтгэлийн ажилд хэрэглэсэн арга хандлагын талаар товч дурьдвал:

- Монголын ОҮИБСАА-тай нягт харилцан ярилцаж, Монголын ОҮИБС-ын заавар, журмуудтай танилцан, бүрэн гүйцэд ойлголт авч, холбогдох бичиг баримтуудыг үзэх, ялангуяа, тайлагнах маягтуудад зориулан боловсруулсан нягтлан бодох бүртгэлийн зарчмууд, аргачлал хандлагууд зэрэгтэй танилцсан.
- МОҮИТБС-ын ажлын албанаас анхны тайлангуудыг олж авсан.
- Компани болон Засгийн газрын дүнг харьцуулж, анхны зөрүүг гаргасан.
- Хамрагдсан компаниудын маягтуудын мэдээллийг нэгтгэн хүснэгтлэх, эдгээр маягтуудад буруу зөрүү (шаардлагын дагуу мянгачлагдаагүй дүн) бөглөгдсөн зүйлсийг хасан (хувь хүний орлогын албан татвар гэх мэт) зохих тохируулгыг хийсэн. Тайлагнагдсан дүнг аль болох зөрүүгүй шийдвэрлэх зорилгын үүднээс нэгтгэлийн ажлыг гүйцэтгэсэн.
- Зөрүүнүүдийг шийдвэрлэхийн тулд компаниуд болон Засгийн газрын байгууллагуудтай хамтран ажилласан.
- Нэгтгэлийн явцад хийгдсэн бүхий л тохируулгуудыг тайлбарлаж, баримтжуулсан.
- Шийдвэрлэгдээгүй үлдсэн зөрүү бүхний шалтгааныг тайлбарлаж, зохих зөвлөмжүүдийг өгсөн.

### 4.6. Зөрүүг тодорхойлох ажлын чиглэл, хоорондын уялдаа

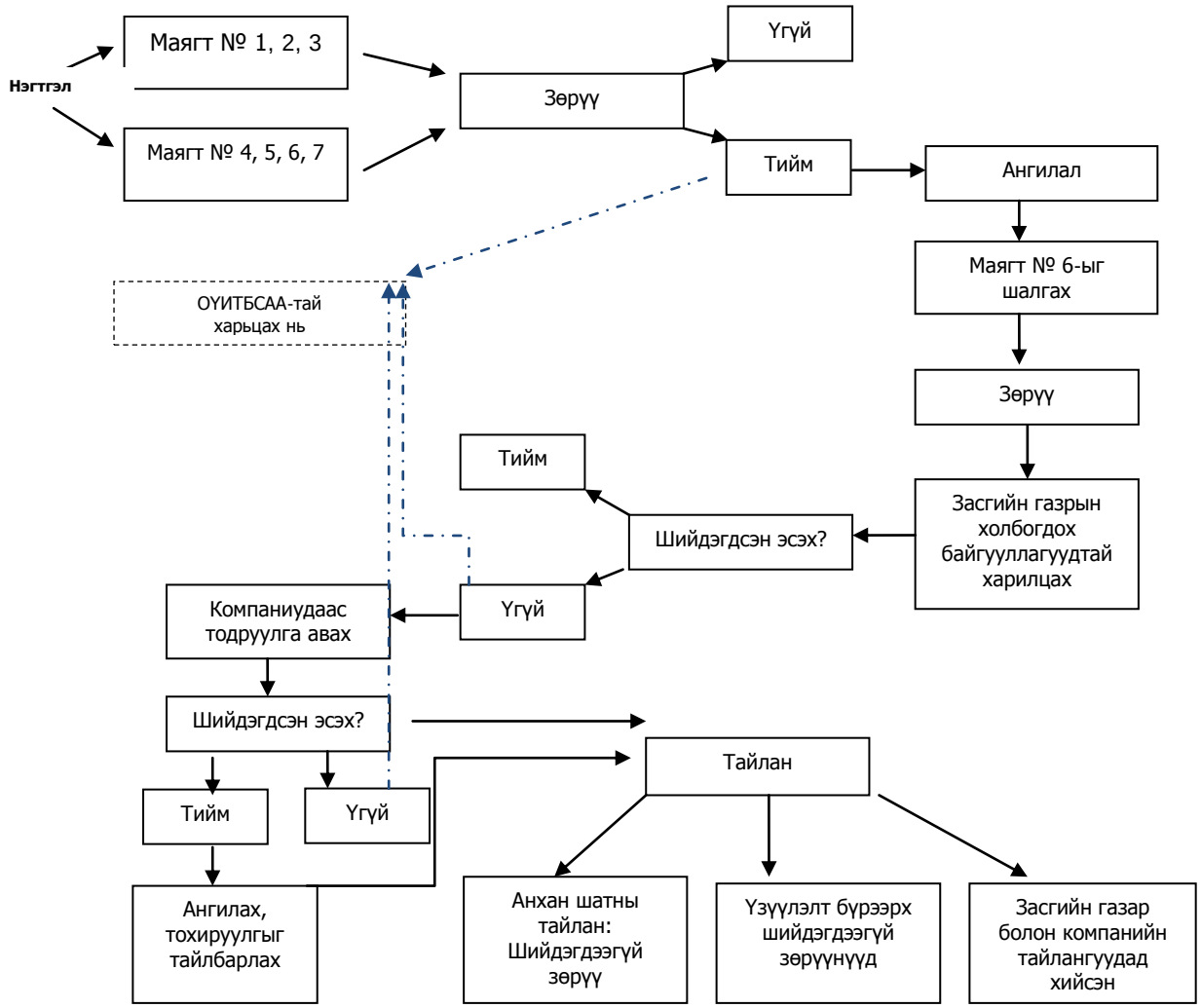

### 4.7. Аргачлал

Уул уурхайн компаниудын өгөгдлүүд буюу тоон үзүүлэлтүүд нь Монголын ОУИТБСАА-аас гаргасан Маягт №1 дээр тайлагнагдсан.

Маягт №1 нь дараахи үндсэн 2 бүлэгтэй:

Хүрээ 1: Хүрээ 1 нь үндсэн 2 хэсгээс бүрдэх ба эхний хэсэгт олборлох үйлдвэрлэл эрхэлдэг компаниудын бүтээгдэхүүн үйлдвэрлэлт, борлуулалтын дүнг биет нэгж болон мөнгөн дүнгээр илэрхийлсэн байна. Хоёр дахь хэсэгт олборлох үйлдвэрлэл эрхэлдэг компаниудын Засгийн газарт төлсөн татварууд, төлбөрүүд, төрийн болон орон нутгийн өмчийн ногдол ашиг, хүлээн авагч Засгийн газрын байгууллагуудад төлсөн бусад төлбөрүүд, Засгийн газрын лөрүүлсэн дүнбайгууллагуудад өгсөн хандив, дэмжлэгүүд болон байгаль хамгаалах санд төвлөрүүлсэн дүнгүүдийг илэрхийлдэг.

Хүрээ 2: Орлогууд ба орлогын урсгалууд (сайн дурын үндсэн дээр)

Уул уурхайн компани тус бүрийн Маягт №1, 2, 3 дээрх үзүүлэлт бүрээр тайлагнасан төрийн болон орон нутгийн төсөвт төлсөн татварууд болон төлбөрүүдийг компьютерийн “ЭКСЕЛ” программын хүснэгтүүдийг ашиглан Засгийн газрын байгууллагуудын бэлтгэсэн тайлантай (Монголын ОУИБС-ын ажлын албанаас гаргасан Маягт № 6) компани тус бүрээр тулгасан болно.

Ийнхүү тулгах явцад үүссэн бүхий л зөрүүнүүдийг тогтоосон шалгуурын дагуу ач холбогдолтой буюу ач холбогдолгүй гэж ангилан хүснэгтэлсэн.

Үүссэн ач холбогдолтой зөрүүнүүдийн хувьд МОУИТБСАА-аас гаргасан Маягт №1,2,3 дээрх нэгтгэсэн дүнгүүдийг ЗГ-ын байгууллагууд болон ТЕГ-аас Монголын ОУИБСАА-аас гаргасан Маягт №6-ын дагуу ирүүлсэн мэдээллүүдээс шалгасан.

Ач холбогдолтой зөрүү бүрийн хувьд дараахи зүйлсийг тодорхойлно.

- Холбогдох ЗГ-ын байгууллагууд ба татварын албадаас (Маягт №6 дээрх дүнг харуулах үүднээс хүлээн авсан дүн буюу орлого хийгдсэн он, сар, өдөр, дүнгүүдийн дэлгэрэнгүй) дэлгэрэнгүйг авсан. Энэхүү дэлгэрэнгүйг уул уурхайн компаниудын төлсөн төлбөрүүдийн дэлгэрэнгүй мэдээлэлтэй тулган шалгахад ашигласнаар зөрүүнүүдийн боломжит тайлбаруудыг олж авсан.

- Уул уурхайн компаниудын бэлтгэсэн Маягт №1,2,3 нь тус компанийнхаа аудитороор хянагдсан эсэхийг мэдсэний үндсэн дээр тухайн компанийн хувьд үүссэн зөрүүнүүдийн тоо хэмжээ, төрөл (үзүүлэлт) болон бусад холбогдох хүчин зүйлсийн талаар бид өөрсдийн мэргэжлийн үнэлэмж шүүмжлэлийг ашиглан дараахи байдлаар шийдвэр гаргасан. Үүнд:

  - Монголын ОУИТБСА-аас гаргасан Маягт №1 дээрх өгөгдлүүдийн үнэлгээний байдлыг хянаж үзсэн ба зөрүү үүсгэж байгаа зүйлсийг тодорхойлсон.. Үүний тулд гүйцэтгэсэн горимууд нь үзүүлэлт бүрийн шинж чанараас хамаарч болно, түүнчлэн өөр бусад төрлийн эх сурвалж болох баримт бичгүүдийг ашиглах, дүн шинжилгээний хяналт, тоонуудыг батлан нотлохын тулд хийгдэх хараат бус тулган баталгаажуулалт зэргээс бүрдсэн. Хандлагын хувьд зөвхөн тодорхойлогдсон ач холбогдолтой зөрүүнүүдийн хувьд ч бус зарим тохиолдолд компанийн тайлагнасан бүхий л болон хэсэг өгөгдлүүдийг ч хамран хийгдэх шаардлага гарч байсан.

  - Монголын ОУИТБСА-аас гаргасан Маягт №1,2,3-аар ирүүлсэн тоонуудын тооцооллыг харж шалгахын тулд холбогдох компаниудын зүгээс тэдний тайланд тусгагдсан дүнгийн дэлгэрэнгүй задаргааг (төлбөр хийгдсэн он, сар, өдөр болон дүнгүүд) авах хүсэлтийг гаргасан.

  - ЗГ-ын байгууллага болон компаниудаас ирүүлсэн дэлгэрэнгүй мэдээлэл нь зөрүүтэйн улмаас зөрүүг тохируулах боломжгүй болсон тухайгаа компани болон санхүүгийн урсгал тус бүрээр шалтгааныг тайлбарласан.

- Хэрвээ дээрх үйл явцын хүрээнд зөрүүнүүд нь шийдвэрлэгдэх боломжгүй гэж тооцогдвол холбогдох ЗГ-ын байгууллагууд болон тухайн компанийн хүмүүстэй хамтарсан уулзалтыг зохион байгуулж, Ажлын хэсгээс дэмжлэг болон нэмэлт удирдамж аван тодорхой зөрүүг бууруулах арга хэмжээг авч ажилласан.

- Тулган шалгах явцад тодорхойлогдсон зөрүүнүүдийг ангилж, зөрүүний шалтгааныг (эсвэл шаардлагатай бол шийдэгдээгүй байдлаар нь үлдээх) тайлбарласан. Энэ нь Маягтуудыг бэлтгэх явцад голлон үүсдэг асуудлууд болон ОУИТБСАА-ны ажлын явцыг тодорхойлоход чиглэгдсэн зөвлөмжүүдийг өгсөн.

**4.8. Талуудын оролцооны схем**



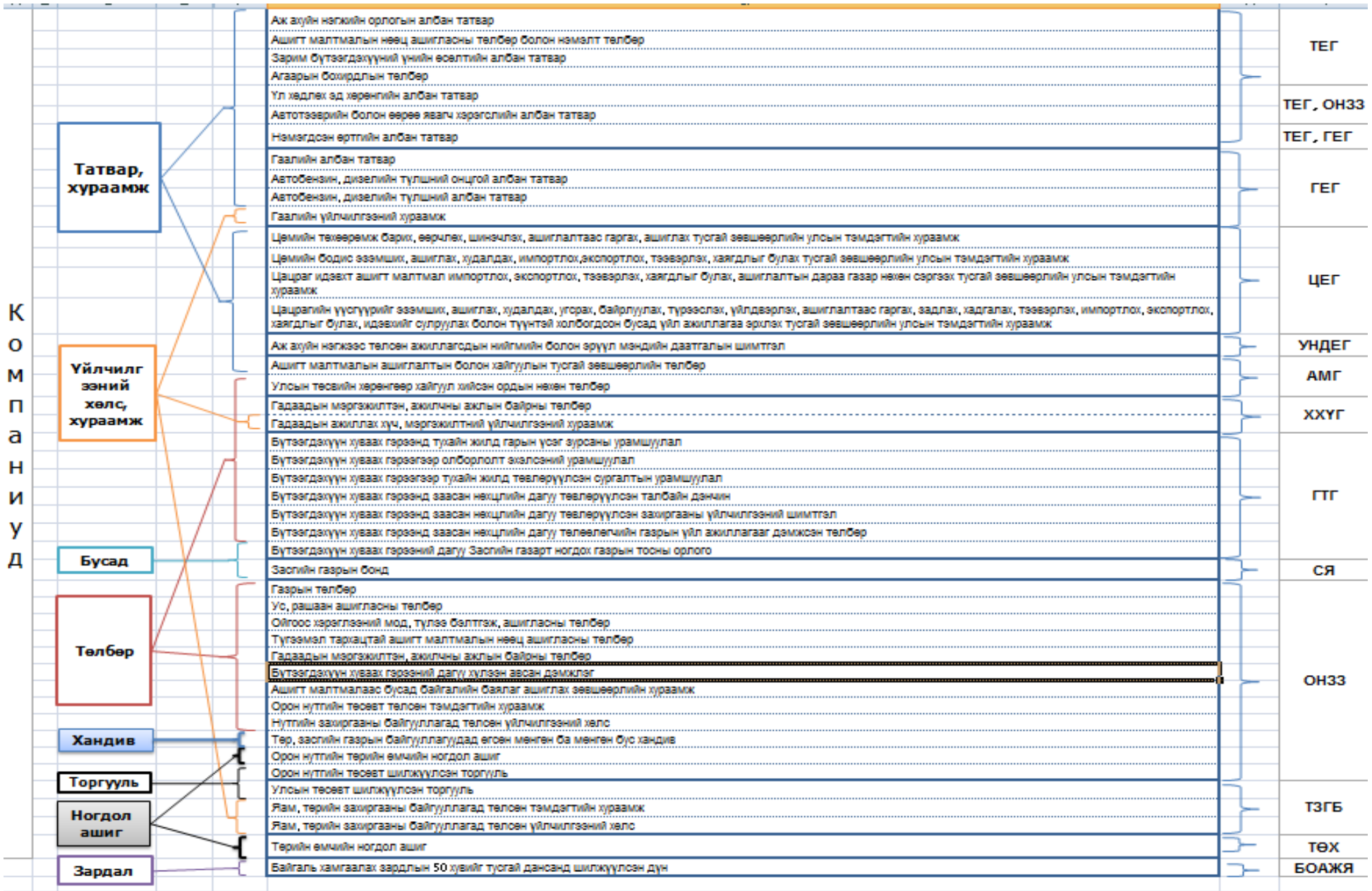
Компаниуд
Татвар, хураамж
Үйлчилгээний хөлс, хураамж
Бусад
Төлбөр
Хандив
Торгууль
Ногдол ашиг
Зардал
Аж ахуйн нэгжийн орлогын албан татвар
Ашигт малтмалын нөөц ашигласны төлбөр болон нэмэлт төлбөр
Зарим бүтээгдэхүүний үнийн өсөлтийн албан татвар
Агаарын бохирдлын төлбөр
Үл хөдлөх эд хөрөнгийн албан татвар
Автотээврийн болон өөрөө явагч хэрэгслийн албан татвар
Нэмэгдсэн өртгийн албан татвар
Газалийн албан татвар
Автобензин, дизелийн түлшний онцгой албан татвар
Автобензин, дизелийн түлшний албан татвар
Газалийн үйлчилгээний хураамж
Цэмийн тэсэрэмж бархи, өөрчлөх, шинэчлэх, ашиглалтаас гаргах, ашиглах тусгай зөвшөөрлийн улсын тэмдэгтийн хураамж
Цэмийн бодис зээмших, ашиглах, худалдах, импортлох,экспортлох, тээвэрлэх, хаягдлыг булах тусгай зөвшөөрлийн улсын тэмдэгтийн хураамж
Цацраг идэвхт ашигт малтмал импортлох, экспортлох, тээвэрлэх, хаягдлыг булах, ашиглалтын дараа газар нөхөн сэргээх тусгай зөвшөөрлийн улсын тэмдэгтийн хураамж
Цацрагийн үүсгүүрийг зээмших, ашиглах, худалдах, үгүсгэх, байрлуулах, түрээслэх, үйлдвэрлэх, ашиглалтаас гаргах, задлах, хадгалах, тээвэрлэх, импортлох, экспортлох, хаягдлыг булах, идэвхийг сулруулах болон түүнтэй холбогдсон бусад үйл ажиллагаа эрхлэх тусгай зөвшөөрлийн улсын тэмдэгтийн хураамж
Аж ахуйн нэгжээс төлөвлөгөөт ажиллагдын нийгмийн болон эрүүл мэндийн даатгалын шимтгэл
Ашигт малтмалын ашиглалтын болон хайгуулын тусгай зөвшөөрлийн төлбөр
Улсын тэсвийн хөрөнгөөр хайгуул хийсэн ордын нөхөн төлбөр
Гадаадын мэргэжилтэн, ажилчны ажлын байрны төлбөр
Гадаадын ажиллах хүч, мэргэжилтний үйлчилгээний хураамж
Бүтээгдэхүүн хуваах гэрээнд тухайн жилд гарын үсэг зурсаны урамшуулал
Бүтээгдэхүүн хуваах гэрээгээр олборлолт эхэлсэнний урамшуулал
Бүтээгдэхүүн хуваах гэрээгээр тухайн жилд төлөөгүйлсэн сургалтын урамшуулал
Бүтээгдэхүүн хуваах гэрээнд заасан нөхцлийн дагуу төлөөгүйлсэн талбайн данчин
Бүтээгдэхүүн хуваах гэрээнд заасан нөхцлийн дагуу төлөөгүйлсэн захиргааны үйлчилгээний шимтгэл
Бүтээгдэхүүн хуваах гэрээнд заасан нөхцлийн дагуу төлөөлөгчийн газрын үйл ажиллагаат дэмжсэн төлбөр
Бүтээгдэхүүн хуваах гэрээний дагуу Засгийн газарт ногдох газрын тосны орлого
Засгийн газрын бонд
Газрын төлбөр
Ус, рашаан ашигласны төлбөр
Ойгоос хэрэглээний мод, түлээ бэлтгэж, ашигласны төлбөр
Түгээмэл тархацтай ашигт малтмалын нөөц ашигласны төлбөр
Гадаадын мэргэжилтэн, ажилчны ажлын байрны төлбөр
Бүтээгдэхүүн хуваах гэрээний дагуу хүлээн авсан дэмжлэг
Ашигт малтмалаас бусад байгалийн баялаг ашиглах зөвшөөрлийн хураамж
Орон нутгийн төсөвт төлсөн тэмдэгтийн хураамж
Нутгийн захиргааны байгууллагад төлсөн үйлчилгээний хөлс
Төр, засгийн газрын байгууллагуудад өгсөн мөнгөн ба мөнгөн бус хандив
Орон нутгийн төрийн өмчийн ногдол ашиг
Орон нутгийн төсөвт шилжүүлсэн торгууль
Улсын төсөвт шилжүүлсэн торгууль
Яам, төрийн захиргааны байгууллагад төлсөн тэмдэгтийн хураамж
Яам, төрийн захиргааны байгууллагад төлсөн үйлчилгээний хөлс
Төрийн өмчийн ногдол ашиг
Байгаль хамгаалах зардлын 50 хувийг тусгай дансанд шилжүүлсэн дүн
ТЕГ
ТЕГ, ОНӨӨ
ТЕГ, ГЕГ
ГЕГ
ЦЕГ
УНДЕГ
АМГ
ХХҮГ
ГТГ
СЯ
ОНӨӨ
ТЗГБ
ТӨХ
БОАЖЯ

### 4.9 Хамрагдсан компаниуд

Олборлох үйлдвэрлэлийн ил тод байдлын тайланд орж байгаа нийт 200 компанийг эрхэлж буй үйл ажиллагааны чиглэлээр нь авч үзвэл дараах байдалтай байна.




### 4.10 Компаниудын уул уурхайн байршил

Ашигт малтмалын нөөц аль орон нутагт илүү их зонхилж байгааг Олборлох үйлдвэрлэлийн ил тод байдлын тайланд орсон 200 компаниудын мэдээлэлд үндэслэн гаргахад дараах байдалтай байна.



### 4.11 Компаниудаас 2011 онд улсын төсөвт төвлөрүүлсэн орлого

2011 оны татварын жилд Монгол улсын ЗГ-т төвлөрүүлсэн татвар, төлбөр, хураамж, хандив тусламжийн хэмжээг нэгтгэлд хамрагдсан 200 компанийг үйл ажиллагааны чиглэлээр нь бүлэглэн авч үзвэл дараах байдалтай байна.

(сая төгрөгөөр)




### 4.12 Хамгийн их орлого төвлөрүүлсэн компаниуд

Компаниудын 2011 онд улсад төлсөн татварын дүнг хувийн жингээр нь нь харуулбал:

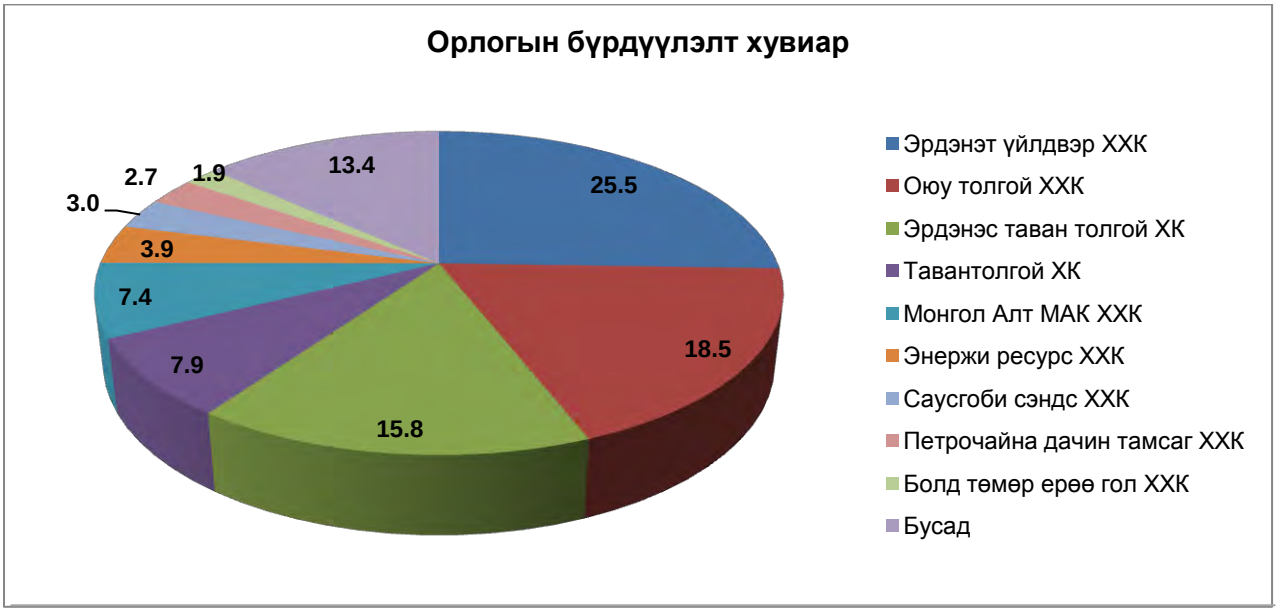


Дээрх диаграмаас харахад “Эрдэнэт Үйлдвэр” ХХК нь хамгийн өндөр орлогыг төвлөрүүлсэн байна.

### 4.13 Компаниудаас Төр, засгийн багууллагуудад үзүүлсэн хандив, дэмжлэг

Компаниудаас 2011 онд Төрийн байгууллагад өгсөн мөнгөн ба мөнгөн бус хандив дэмжлэгийн дүнг хувийн жингээр нь харуулбал:




### 4.14 ЗГ-аас хамааралтай үүссэн анхны зөрүүгийн шинжилгээ

Анхны нэгтгэлээр ЗГ-ын тайлагнасан дүн нь бага, компаниудын тайлагнасан дүн нь их байсны улмаас хасах **(-)** 121.5 тэрбум төгрөгийн зөрүү үүссэн. ЗГ-ын анхны нэгтгэлд 18 компанийн тайланг нэгтгэгдээгүйн улмаас 9.3 тэрбум төгрөгийн зөрүү үүсч, уг зөрүү нь 121.5 тэрбум төгрөгийн зөрүүнд мэдэгдэхүйц нөлөөлсөн. Дараах диаграмаар ЗГ-ын анхны нэгтгэлд нэгтгэгдээгүй 18 компанийн зөрүүг оруулахгүйгээр хамгийн их анхны зөрүү үүсгэсэн Засгийн газрын байгууллагуудыг харуулбал дараах байдалтай байна.



### 4.15 Компаниудаас хамааралтай үүссэн анхны зөрүүгийн шинжилгээ

Анхны нэгтгэлээр ЗГ-ын тайлагнасан дүн нь их, компаниудын тайлагнасан дүн нь бага байсны улмаас нэмэх **(+)** 599.1 тэрбум төгрөгийн зөрүү үүссэн. Нэгтгэлд хамрагдсан 200 компаниас 58 компани нь ОУИТБС-ын ажлын албанд 2011 оны тайлангаа гаргаж өгөөгүйн улмаас 433.5 тэрбум төгрөгийн зөрүү үүсч, уг зөрүү нь 599.1 тэрбум төгрөгийн зөрүүнд нөлөөлсөн. Дараах диаграмаар ОУИТБС-ын ажлын албанд 2011 оны тайлангаа гаргаж өгөөгүй 58 компанийн зөрүүг оруулахгүйгээр хамгийн их анхны зөрүү үүсгэсэн компаниудыг харуулбал дараах байдалтай байна.



# 5. САНХҮҮГИЙН УРСГАЛЫН НЭГТГЭЛ

## 5.1 Анхлан тайлагнасан санхүүгийн нийт урсгал

| № | Êî ì ï àí èàñ óëñûí áî ëîí î ðî í óòãàëûí ðº ñº âòðº ëñº í òàòâàð, ðº ëáº ð | | Анхны тайлагнасан байдал | | Анхны нэгтгэлийн зөрүүнүүд |
|---|---|---|---|---|---|
| | | | Засгийн газрын байгууллагууд | Компаниуд | |
| **1** | **Улсын төсөвт төлсөн албан татвар, төлбөр, хураамж, ногдол ашиг** | | 1,757,683,505 | 1,260,097,840 | 497,585,666 |
| **1.1** | Татвар, хураамж | | 1,501,660,865 | 970,962,587 | 530,698,277 |
| **1.2** | Төлбөр | | 35,163,114 | 19,961,093 | 15,202,021 |
| **1.3** | Нийгмийн даатгалын шимтгэл, эрүүл мэндийн даатгалын хураамж | | 64,030,002 | 51,916,544 | 12,113,459 |
| **1.4** | Хураамж үйлчилгээний хөлс | | 31,867,934 | 22,524,951 | 9,342,983 |
| **1.5** | Төрийн өмчийн ногдол ашиг | | 45,143,511 | 45,101,583 | 41,928 |
| **1.6** | Засгийн газрын орлого ба бусад орлого | | 78,351,725 | 23,761,048 | 54,590,678 |
| **1.7** | Торгууль | | 1,466,355 | 125,870,035 | (124,403,679) |
| **2** | **Орон нутгийн төсөвт төлсөн албан татвар, төлбөр, хураамж, ногдол ашиг** | | 56,042,949 | 56,589,954 | (547,005) |
| **2.1** | Татвар | | 4,711,863 | 26,452,001 | (21,740,138) |
| **2.2** | Төлбөр | | 16,306,405 | 27,395,781 | (11,089,377) |
| **2.3** | Хураамж, үйлчилгээний хөлс | | 49,261 | 356,283 | (307,021) |
| **2.4** | Орон нутгийн төрийн өмчийн ногдол ашиг | | 34,917,093 | 2,115,535 | 32,801,558 |
| **2.5** | Торгууль | | 58,327 | 270,354 | (212,027) |
| **3** | **Бусад төлбөр ба зардал** | | 6,747,100 | 26,232,466 | (19,485,366) |
| 3.1 | Байгаль хамгаалах зардлын урьдчилгаа | | 999,194 | 1,679,307 | (680,113) |
| 3.2 | Төрийн байгууллагад өгсөн хандив, дэмжлэг | | 5,747,906 | 24,553,159 | (18,805,254) |
| 3.2.1 | Төр, засгийн байгууллагад үзүүлсэн хандив, дэмжлэг | Мөнгөн хандив, дэмжлэг | 5,265,894 | 15,031,892 | (9,765,998) |
| 3.2.2 | | Мөнгөн бус хандив, дэмжлэг | 482,011 | 9,521,267 | (9,039,256) |
| **Нийт дүн** | | | **1,820,473,554** | **1,342,920,260** | **477,553,294** |

**Анхны нэгтгэлийн зөрүү дараахь шалтгааны улмаас үүссэн байна. Үүнд:**

- ОҮИТБС-ын ажлын албанд тайлангаа гаргаж өгөөгүй 58 компанийн 433.5 тэрбум төгрөгийн зөрүү нь анхны зөрүү үүсэхэд хамгийн их нөлөөлсөн.
- ЗГ нь анхны тайландаа “Оюу толгой” ХХК-иас хүлээн авсан хөрөнгө оруулалтын гэрээний дагуу хүлээн авсан урьдчилгаа төлбөр 100 сая ам.доллар буюу 125.4 тэрбум төгрөгийг тайландаа тусгаагүйгээс зөрүү үүссэн.
- Тайлангийн нэгтгэлд хамрагдаагүй 18 компанийн 9.3 тэрбум төгрөгийн зөрүү нь анхны зөрүү үүсэхэд нөлөөлсөн.
- Компаниуд төлөлтөөрөө биш ногдуулалтаараа (мөнгөн биш аккруэл сууриар) тайланд тусгасан.
- ОҮИТБС-ын тайлангийн маягтад тусгагдах санхүүгийн урсгал биш Хувь хүний орлогын албан татварын дүнг хоёр тал тусгаж иргүүлсэнээс ЗГ талд 4.2 сая төгрөг, компани талд 22,300 сая төгрөг тусгагдаж ирсэнээс 22,296 сая төгрөгийн тайлагнагдахгүй санхүүгийн урсгалыг ОҮИТБС-ын тайланд тусгасан.
- Засгийн газар анхны тайландаа орон нутгийн төсвийн орлогыг тусгаагүй.
- Зарим татвар, төлбөр, хураамжийн дүнг илүү болон дутуу тусгасан.
- Гаальтай холбоотой бүх төрлийн татвар, хураамж, үйлчилгээний дүнг компаниуд салгаж тусгалгүй бөөн дүнгээр тайланд тусгасан.
- Ихэнх компаниуд оны эцэст татварын үлдэгдлээ төсөвт тушаадаг ба шилжүүлэг нь он дамжиж төсвийн дансанд ордог учраас ЗГ-ын тайланд тухайн оны нэгтгэлд тусгадаггүй.

## 5.2 Ажлын хэсгийн хуралдаанд танилцуулсан санхүүгийн нийт урсгал

Бид Монголын ОҮИТБС-ын зургаадугаар буюу 2011 оны нэгтгэл тайлангийн ажлыг 2012 оны 8 дугаар сарын 6-наас эхлэн гүйцэтгэж эхэлсэн ба 2012 оны 10 дугаар сарын 12-ны өдөр ажлын хэсгийн хуралдаанд нэгтгэлийн ажлын үр дүнг анхлан танилцуулсан. Энэ хугацаанд анхны зөрүү болох 832.0 тэрбум төгрөгийг 66.4 тэрбум төгрөг хүртэл бууруулан ажилласан ба Ажлын хэсгийн анхны хуралдаанаар цаашид шийдэгдээгүй зөрүүг улам бууруулах, компаниудын орон нутагт төлсөн татвар, төлбөр, хураамж, хандив, дэмжлэгийг аймаг бүрээр гаргаж тайланд хавсралтаар оруулахыг үүрэг болгосон.

Ажлын хэсгийн анхны хуралдаанаас хойш сар гаруй хугацаанд ажилласаны үр дүнд 11-р сарын 09-ний өдөр Ажлын хэсгийн хуралдаанд 2 дахь удаагаа танилцуулсан. Энэ хугацаанд шийдэгдээгүй зөрүү 66.4 тэрбум

төгрөгийг 712.2 сая төгрөг хүртэл бууруулан ажилласан. Ажлын хэсгийн 2 дахь хуралдаанаас тайланг эцсийн байдлаар хэвлэн Үндэсний зөвлөлийн хуралд танилцуулах шийдвэр гаргасан.

### 5.3 Бүх тохируулга хийгдсэний дараах санхүүгийн нийт урсгал

Ажлын хэсгийн 2 дахь хуралдаанаас хойш тайланг эцсийн байдлаар бэлтгэх хүртэл оролцогч талуудаас хариу ирүүлсээр байсан ба материаллаг дүн бүхий зөрүүнүүдийн тохируулгуудыг нэмж хийснээр нийт шийдэгдээгүй зөрүү 622.4 сая төгрөг болсныг эцсийн байдлаар танилцуулж байна.

**(мянган төгрөгөөр)**

| № | Компаниас улсын болон орон нутгийн төсөвт төлсөн татвар, төлбөр | | Анхны нэгтгэлийн зөрүү | Тохируулга | | Тохируулгын дараа | | Шийдэгдэ эгүй зөрүү |
|---|---|---|---|---|---|---|---|---|
| | | | | Засгийн газар | Компани | Засгийн газар | Компани | |
| **1** | **Улсын төсөвт төлсөн албан татвар, төлбөр, хураамж, ногдол ашиг** | | **497,585,666** | **298,422,773** | **795,858,736** | **2,056,106,278** | **2,055,956,576** | **149,702** |
| **1.1** | Татвар, хураамж | | 530,698,277 | (168,718,691) | 361,934,693 | 1,332,942,174 | 1,332,897,281 | 44,893 |
| **1.2** | Төлбөр | | 15,202,021 | 1,808,597 | 17,134,798 | 36,971,710 | 37,095,891 | (124,180) |
| **1.3** | Нийгмийн даатгалын шимтгэл, эрүүл мэндийн даатгалын хураамж | | 12,113,459 | 1,981,964 | 13,925,799 | 66,011,967 | 65,842,343 | 169,623 |
| **1.4** | Хураамж үйлчилгээний хөлс | | 9,342,983 | 1,263,580 | 10,560,809 | 33,131,513 | 33,085,759 | 45,754 |
| **1.5** | Төрийн өмчийн ногдол ашиг | | 41,928 | 20 | 41,948 | 45,143,531 | 45,143,531 | - |
| **1.6** | Засгийн газрын орлого ба бусад орлого | | 54,590,678 | 461,469,015 | 516,059,693 | 539,820,740 | 539,820,740 | - |
| **1.7** | Торгууль | | (124,403,679) | 618,288 | (123,799,004) | 2,084,643 | 2,071,031 | 13,612 |
| **2** | **Орон нутгийн төсөвт төлсөн албан татвар, төлбөр, хураамж, ногдол ашиг** | | **(547,005)** | **10,521,114** | **10,056,343** | **66,564,064** | **66,646,297** | **(82,234)** |
| **2.1** | Татвар | | (21,740,138) | 137,745 | (21,588,383) | 4,849,608 | 4,863,619 | (14,010) |
| **2.2** | Төлбөр | | (11,089,377) | 9,865,698 | (1,177,065) | 26,172,103 | 26,218,716 | (46,613) |
| **2.3** | Хураамж, үйлчилгээний хөлс | | (307,021) | 398,299 | 106,228 | 447,561 | 462,511 | (14,950) |
| **2.4** | Орон нутгийн төрийн өмчийн ногдол ашиг | | 32,801,558 | 2,116 | 32,803,674 | 34,919,209 | 34,919,209 | - |
| **2.5** | Торгууль | | (212,027) | 117,256 | (88,111) | 175,583 | 182,243 | (6,660) |
| **3** | **Бусад төлбөр ба зардал** | | **(19,485,366)** | **21,316,625** | **1,973,378** | **28,063,725** | **28,205,844** | **(142,118)** |
| **3.1** | Байгаль хамгаалах зардлын урьдчилгаа | | (680,113) | 257,210 | (418,603) | 1,256,404 | 1,260,704 | (4,300) |
| **3.2** | Төрийн байгууллагад өгсөн хандив, дэмжлэг | | **(18,805,254)** | **21,059,415** | **2,391,980** | **26,807,321** | **26,945,140** | **(137,818)** |
| **3.2.1** | Төр, засгийн байгууллагад үзүүлсэн хандив, дэмжлэг | Мөнгөн хандив, дэмжлэг | (9,765,998) | 15,186,703 | 5,516,806 | 20,452,597 | 20,548,698 | (96,101) |
| **3.2.2** | | Мөнгөн бус хандив, дэмжлэг | (9,039,256) | 5,872,712 | (3,124,826) | 6,354,724 | 6,396,442 | (41,718) |
| **Нийт дүн** | | | **477,553,294** | **330,260,512** | **807,888,457** | **2,150,734,067** | **2,150,808,717** | **(74,650)** |

Доорх хүснэгтэнд нийт санхүүгийн урсгалуудаас үүссэн цэвэр болон нийт зөрүүг задлан харуулбал дараах байдалтай байна. Үүнд:

**(мян.төг)**

| | Анхны нэгтгэлийн зөрүү | Ажлын хэсгийн хуралдаанд танилцуулсан байдал | | Шийдээгүй зөрүү (эцсийн байдлаар) |
|---|---|---|---|---|
| | | 2012.10.12 | 2012.11.09 | |
| ЗГ-ын хүлээн авсан дүн компаниудын төлсөн дүнгээс их | 654,790,903 | 30,988,704 | 186,250 | 273,883[1] |
| Компаниудын төлсөн дүн ЗГ-ын хүлээн авсан дүнгээс их | (177,237,609 | (35,372,316) | (525,935) | (348,533)[2] |
| **Цэвэр зөрүү** | **477,553,294** | **(4,383,612)** | **(339,685)** | **(74,650)**[3] |
| **Нийт зөрүү** | **832,028,512** | **66,361,020** | **712,185** | **622,415**[4] |

[1]Анхны нэгтгэл болон нэгтгэл тайлангийн явцад хоёр талаас холбогдох мэдээллийг авч тохируулгыг хийсэн боловч ЗГ нь хүлээн авсан харин компани нь төлсөн дүнгээ тодорхойлж чадаагүйн улмаас шийдвэрлэгдээгүй үлдэж буй зөрүү юм.

[2]Анхны нэгтгэл болон нэгтгэл тайлангийн явцад хоёр талаас холбогдох мэдээллийг авч тохируулгыг хийсэн боловч компани нь төлсөн харин ЗГ нь хүлээн авсан эсэхээ нотолж чадахгүйн улмаас шийдвэрлэгдээгүй үлдэж буй зөрүү юм.

[3]ЗГ-ын хүлээн авсан дүн болон компаниудын төлсөн дүнгийн ялгавар буюу цэвэр зөрүү

[4]ЗГ-ын талд үүссэн зөрүүнүүд болон компанийн талд үүссэн зөрүүнүүдийн нийлбэр буюу нийт зөрүү

# 6. ШИЙДЭГДЭЭГҮЙ ЗӨРҮҮНҮҮД

### 6.1 Шийдэгдээгүй үлдсэн зөрүүнүүдийн шинжилгээ

### 6.1.1 Компаниудтай холбоотой шийдэгдээгүй үлдсэн зөрүү

(мян.төг)

| | Êî ì ï àí èàñ óëñû í áî ëî í î ðî í óòãûí ðº ñº âò ðº ëñº í òàòâàð, ðº ëá° ð | Анхны нэгтгэлийн зөрүү | Тохируулга | | Шийдэгдээгүй зөрүү | Нийт зөрүүнд эзлэх хувь |
|---|---|---|---|---|---|---|
| | | | Засгийн газар | Компани | | |
| **1** | Улсын төсөвт төлсөн албан татвар, төлбөр, хураамж, ногдол ашиг | **482,383,645** | **296,614,176** | **778,723,938** | **273,883** | **100** |
| **1.1** | Татвар, төлбөр | 530,698,277 | (168,718,691) | 361,934,693 | 44,893 | 16 |
| **1.3** | Нийгмийн даатгалын шимтгэл, эрүүл мэндийн даатгалын хураамж | 12,113,459 | 1,981,964 | 13,925,799 | 169,623 | 62 |
| **1.4** | Хураамж үйлчилгээний хөлс | 9,342,983 | 1,263,580 | 10,560,809 | 45,754 | 17 |
| **1.5** | Төрийн өмчийн ногдол ашиг | 41,928 | 20 | 41,948 | - | - |
| **1.6** | Засгийн газрын орлого ба бусад орлого | 54,590,678 | 461,469,015 | 516,059,693 | - | - |
| **1.7** | Торгууль | (124,403,679) | 618,288 | (123,799,004) | 13,612 | 5 |
| **Нийт дүн** | | **482,383,645** | **296,614,176** | **778,723,938** | **273,883** | **100** |

Хүснэгтээс харахад шийдэгдээгүй үлдсэн зөрүүний хамгийн их буюу 62 хувийг компаниудын төлсөн нийгмийн болон эрүүл мэндийн даатгалын хураамж, 16 хувийг ашиглалтын болон хайгуулын тусгай зөвшөөрлийн төлбөр эзэлж байна. Компаниуд нь эдгээр зөрүүнүүдийг төлсөн эсэхээ нотолж чадаагүй тул шийдэгдээгүй үлдсэн.

### 6.1.2 ЗГ-тай холбоотой шийдэгдээгүй үлдсэн зөрүү

(мян.төг)

| | Êî ì ï àí èàñ óëñû í áî ëî í î ðî í óòãûí ðº ñº âò ðº ëñº í òàòâàð, ðº ëá° ð | | Анхны нэгтгэлийн зөрүү | Тохируулга | | Шийдэгдээгүй зөрүү | Нийт зөрүүнд эзлэх хувь |
|---|---|---|---|---|---|---|---|
| | | | | Засгийн газар | Компани | | |
| **1** | **Улсын төсөвт төлсөн албан татвар, төлбөр, хураамж, ногдол ашиг** | | **15,202,021** | **1,808,597** | **17,134,798** | **(124,180)** | **36** |
| **1.2** | Төлбөр | | 15,202,021 | 1,808,597 | 17,134,798 | (124,180) | 36 |
| **2** | **Орон нутгийн төсөвт төлсөн албан татвар, төлбөр, хураамж, ногдол ашиг** | | **(547,005)** | **10,521,114** | **10,056,343** | **(82,234)** | **24** |
| **2.1** | Татвар | | (21,740,138) | 137,745 | (21,588,383) | (14,010) | 4 |
| **2.2** | Төлбөр | | (11,089,377) | 9,865,698 | (1,177,065) | (46,613) | 13 |
| **2.3** | Хураамж, үйлчилгээний хөлс | | (307,021) | 398,299 | 106,228 | (14,950) | 4 |
| **2.4** | Орон нутгийн төрийн өмчийн ногдол ашиг | | 32,801,558 | 2,116 | 32,803,674 | - | - |
| **2.5** | Торгууль | | (212,027) | 117,256 | (88,111) | (6,660) | 2 |
| **3** | **Бусад төлбөр ба зардал** | | **(19,485,366)** | **21,316,625** | **1,973,378** | **(142,118)** | **41** |
| 3.1 | Байгаль хамгаалах зардлын урьдчилгаа | | (680,113) | 257,210 | (418,603) | (4,300) | 1 |
| 3.2 | Төрийн байгууллагад өгсөн хандив, дэмжлэг | | **(18,805,254)** | **21,059,415** | **2,391,980** | **(137,818)** | **40** |
| 3.2.1 | Төр, засгийн байгууллагад үзүүлсэн хандив, дэмжлэг | Мөнгөн хандив, дэмжлэг | (9,765,998) | 15,186,703 | 5,516,806 | (96,101) | 28 |
| 3.2.2 | | Мөнгөн бус хандив, дэмжлэг | (9,039,256) | 5,872,712 | (3,124,826) | (41,718) | 12 |
| **Нийт дүн** | | | **(4,830,351)** | **33,646,336** | **29,164,518** | **(348,533)** | **100** |

Дээрх хүснэгтээс харахад нийт зөрүүний 36 хувийг ХХҮГ-ийн хүлээн авсан гадаадын мэргэжилтэн, ажилчны ажлын байрны төлбөр, 40 хувийг Төр, засгийн байгууллагууд болон орон нутгийн засаг захиргааны

байгууллагуудын хүлээн авсан хандив, дэмжлэг эзэлж байгаа ба ЗГ хүлээн авсан эдгээр төлбөрүүдийг нотолж чадаагүй тул шийдэгдээгүй үлдсэн.

Шийдэгдээгүй үддсэн 74.6 сая төгрөгийн цэвэр зөрүүг компани тус бүрээр задлан харуулбал дараах бүтэцтэй байна.

(мян.төг)

| Компаниуд | Шийдэгдээгүй зөрүүнүүд |
|---|---|
| ***Компаниудын төлсөн дүн ЗГ-ын хүлээн авсан дүнгээс их*** | |
| Баян эрч ХХК | (115,860) |
| Бороо гоулд ХХК | (37,362) |
| Шинь Шинь ХХК | (34,394) |
| Эм Си Ти Ти ХХК | (26,454) |
| Гоби коул энд энержи ХХК | (18,563) |
| Хотгор шанага ХХК | (12,102) |
| Чинхуа МАК нарийн сухайт ХХК | (11,631) |
| Лутчулуу ХХК | (9,605) |
| Болд төмөр ерөө гол ХХК | (9,243) |
| Сод газар ХХК | (9,041) |
| Эрдэнэ жас ХХК | (8,256) |
| Бусад | (90,113) |
| **Бүгд** | **(382,624)** |
| ***ЗГ-ын хүлээн авсан дүн компаниудын төлсөн дүнгээс их*** | |
| Гацуурт ХХК | 145,852 |
| Гүнбилэг трейд ХХК | 57,518 |
| Гүнбилэг гоулд ХХК | 21,880 |
| Эф Эм Ай ХХК | 11,850 |
| Монгол ураниум ресурс ХХК | 11,848 |
| Эрэл ХХК | 11,221 |
| Монголчехметалл ХХК | 9,243 |
| Эрдэнэт үйлдвэр ХХК | 8,366 |
| Нордвинд ХХК | 5,652 |
| Бусад | 24,546 |
| **Бүгд** | **307,974** |
| **Цэвэр зөрүү** | **(74,650)** |

### 6.2 Татвар, төлбөр, бусад

(мян.төг)

| Бүлэг | Анхны нэгтгэлийн зөрүү | Тохируулга | | Шийдэгдээгүй зөрүү, цэвэр |
|---|---|---|---|---|
| | | ЗГ | Компани | |
| Аж ахуйн нэгжийн орлогын албан татвар | 78,050,048 | 2,753,617 | 80,802,900 | 765 |
| Гаалийн албан татвар | 112,099,345 | (60,946,219) | 51,153,126 | - |
| Нэмэгдсэн өртгийн албан татвар | 222,394,475 | (125,866,209) | 96,528,266 | - |
| Автобензин, дизелийн түлшний онцгой албан татвар | 10,909,524 | (1,501,448) | 9,405,301 | 2,775 |
| Автобензин, дизелийн түлшний албан татвар | 2,133,199 | (653) | 2,132,546 | - |
| Ашигт малтмалын нөөц ашигласны төлбөр болон нэмэлт төлбөр | 123,105,212 | 12,776,722 | 135,881,934 | - |
| Ашигт малтмалын ашиглалтын болон хайгуулын тусгай зөвшөөрлийн төлбөр | (19,185,508) | 4,066,187 | (15,160,675) | 41,354 |
| Зарим бүтээгдэхүүний үнийн өсөлтийн албан татвар | 1,191,983 | (687) | 1,191,296 | - |
| Үл хөдлөх эд хөрөнгийн албан татвар | 245,079 | 130,903 | 383,926 | (7,945) |
| Автотээврийн болон өөрөө явагч хэрэгслийн албан татвар | 267,499 | 499 | 274,064 | (6,065) |
| Бусад | (22,252,716) | 6,343 | (22,246,373) | - |
| **Дүн** | **508,958,139** | **(168,580,945)** | **340,346,310** | **30,883** |

### 6.2.1 Аж ахуйн нэгжийн орлогын албан татвар

(мян.төг)

| Компанийн нэр | Шийдэгдээгүй зөрүү, цэвэр |
|---|---|
| ***ЗГ-ийн хүлээн авсан дүн компаниудын төлсөн дүнгээс их*** | |
| Гүнбилэг гоулд ХХК | 15 |
| Гүнбилэг трейд ХХК | 750 |
| **Дүн** | **765** |
| **Цэвэр зөрүү** | **765** |

**Шийдэгдээгүй үлдсэн зөрүүний шалтгааныг тодруулахад дараахь байдалтай байна. Үүнд:**

ААНОАТ-ын 765.0 мянган төгрөгийн шийдвэрлэгдээгүй үлдсэн зөрүү нь “Гүнбилэг гоулд”, “Гүнбилэг трейд” компаниуд дээр үүссэн.

***Зөрүү үүссэн шалтгаан:*** ЗГ-ын анхны тайланд тусгагдаж ирсэн боловч компанийн тайланд тусгагдаагүй.

***Зөрүүг тохируулахаар хийгдсэн ажил:*** Нэгтгэл тайлангийн явцад компаниудаас дэлгэрэнгүй мэдээлэл гаргуулж авахаар албан бичиг хүргүүлж, хариу мэдээлэл авахад уг татварын дүнг тодорхойлж өгч чадаагүй.

***Шийдэгдээгүй зөрүүний тайлбар:*** Компаниудын нягтлан бодох бүртгэлд тусгагдсан эсэх нь тодорхойгүй, компанийн нягтлан бодогч уг татварыг төлсөн анхан шатны баримтаа хувилж өгөөгүй учраас зөрүүг шийдвэрлэх боломжгүй болсон.

### 6.2.2 Автобензин, дизелийн түлшний онцгой албан татвар

(мян.төг)

| Компанийн нэр | Шийдэгдээгүй зөрүү, цэвэр |
|---|---|
| ***ЗГ-ийн хүлээн авсан дүн компаниудын төлсөн дүнгээс их*** | |
| Очир ундраа ХХК | 2,775 |
| **Дүн** | **2,775** |
| **Цэвэр зөрүү** | **2,775** |

***Автобензин, дизелийн түлшний онцгой албан татварын*** *2,775* мянган төгрөгийн шийдвэрлэгдээгүй үлдсэн зөрүү нь “Очир ундраа” ХХК дээр үүссэн.

***Зөрүү үүссэн шалтгаан:*** ЗГ-ын анхны тайланд тусгагдсан боловч компанийн тайланд тусгагдаагүй.

***Зөрүүг тохируулахаар хийгдсэн ажил:*** Нэгтгэл тайлангийн явцад компаниас дэлгэрэнгүй мэдээлэл гаргуулж авахаар албан бичиг хүргүүлж, хариу мэдээлэл авахад уг татварын дүнг тодорхойлж өгч чадаагүй. Дахин компанид ГЕГ-аас ирүүлсэн дэлгэрэнгүй мэдээллийг хүргүүлэхэд уг татварт төлсөн дүнг тодорхойлж өгч чадаагүй.

***Шийдэгдээгүй зөрүүний тайлбар:*** Компани нь “манай компаниас төлсөн татварын дүн биш” гэсэн хариу өгсөн. Дахин ГЕГ-т хандахад шалтгаан тодорхойлогдоогүй.

### 6.2.3 Ашигт малтмалын ашиглалтын болон хайгуулын тусгай зөвшөөрлийн төлбөр

(мян.төг)

| Компанийн нэр | Шийдэгдээгүй зөрүү, цэвэр |
|---|---|
| ***ЗГ-ийн хүлээн авсан дүн компаниудын төлсөн дүнгээс их*** | |
| “Гүнбилэг трейд” ХХК | 28,761 |
| “Монгол ураниум ресурс” ХХК | 11,848 |
| “Шарын гол” ХК | 1,041 |
| **Дүн** | **41,650** |
| ***Компаниудын төлсөн дүн ЗГ-ын хүлээн авсан дүнгээс их*** | |
| “Гүнбилэг гоулд” ХХК | (296) |
| **Дүн** | **(296)** |
| **Цэвэр зөрүү** | **41,354** |

***Ашигт малтмалын ашиглалтын болон хайгуулын тусгай зөвшөөрлийн төлбөрийн 41,354*** мянган төгрөгийн шийдвэрлэгдээгүй үлдсэн зөрүү нь “Гүнбилэг трейд”, “Монгол ураниум ресурс” , “Шарын гол”, “Гүнбилэг гоул” зэрэг компаниуд дээр үүссэн байна.

***Зөрүү үүссэн шалтгаан:*** “Гүнбилэг трейд”, “Монгол ураниум ресурс” , “Шарын гол” зэрэг компаниуд нь ажлын албанд гаргаж өгсөн тайландаа дутуу тусгаж өгсөн, “Гүнбилэг гоулд” ХХК нь илүү тусгасан байна.

***Зөрүүг тохируулахаар хийгдсэн ажил:*** Нэгтгэл тайлангийн явцад компаниудаас дэлгэрэнгүй мэдээлэл гаргуулж авахаар албан бичиг хүргүүлж, хариу мэдээлэл авахад уг төлбөрийг тодорхойлж өгч чадаагүй. Дахин компаниуд руу АМГ-аас ирүүлсэн дэлгэрэнгүй мэдээллийг хүргүүлсэн ч өөрийн компаниас төлсөн төлөлтийн дүнг нягтлан бодох бүртгэлээсээ хайгаад олоогүй.

***Шийдэгдээгүй зөрүүний тайлбар:*** Компаниуд нь тухайн жилийн санхүүгийн тайланд хамрагдсан анхан шатны баримтаасаа хайгаад олохгүй, мөн өмнөх удирдлага болон нягтлан бодогчийн хийсэн гүйлгээ учраас одоогийн нягтлан бодогч мэдэхгүй байгаа зэрэг шалтгааны улмаас компани талд үүссэн зөрүү шийдвэрлэгдэхгүй байна. Уг төлбөрийг төлсөн тухайн албан тушаалтан анхан шатны баримтаа санхүүдээ өгч нягтлан бодох бүртгэлд тусгуулдаггүйгээс баримт нь олдохгүй зөрүү үүсгэх нэг шалтгаан болж байна.

### 6.2.4 Үл хөдлөх эд хөрөнгийн албан татвар

(мян.төг)

| Компанийн нэр | Шийдэгдээгүй зөрүү, цэвэр |
|---|---|
| ***Компаниудын төлсөн дүн ЗГ-ын хүлээн авсан дүнгээс их*** | |
| “Монголболгаргео” ХХК | (7,945) |
| **Дүн** | **(7,945)** |
| **Цэвэр зөрүү** | **(7,945)** |

***Үл хөдлөх эд хөрөнгийн албан татварын*** **(7,945)** мянган төгрөгийн шийдвэрлэгдээгүй үлдсэн зөрүү нь “Монголболгаргео” ХХК дээр үүссэн байна.

***Зөрүү үүссэн шалтгаан:*** ЗГ анхны тайландаа орон нутгийн төсөвт төлсөн дүнг тусгаагүй байна.

***Зөрүүг тохируулахаар хийгдсэн ажил:*** Нэгтгэл тайлангийн явцад компаниас ирүүлсэн дэлгэрэнгүй мэдээлэлд үндэслэн Нийслэлийн татварын газарт албан бичиг хүргүүлж, хариу мэдээлэл авсан боловч тус компанийн харъяалагддаг дүүргийн татварын хэлтсээс тодруулах тухай хариу өгсөн.

***Шийдэгдээгүй зөрүүний тайлбар***
Баянгол дүүргийн татварын хэлтэст хандсан боловч уг төлөлт байхгүй байна гэсэн хариу өгсөн. Дахин компанид хандахад кассын тайланд уг татварыг төлсөн гэсэн гүйлгээ байгаа боловч анхан шатны баримт нь олдохгүй байна гэсэн хариу өгсөн. Уг зөрүү нь хоёр талын мэдээллээр нотлогдохгүй байгаа учраас шийдвэрлэж чадаагүй.

### 6.2.5 Автотээврийн болон өөрөө явагч хэрэгслийн албан татвар

(мян.төг)

| Компанийн нэр | Шийдэгдээгүй зөрүү, цэвэр |
|---|---|
| ***ЗГ-ийн хүлээн авсан дүн компаниудын төлсөн дүнгээс их*** | |
| “Тэн хун” ХХК | 285 |
| “Эс Би Эф” ХХК | 114 |
| “Очир-Ундраа” ХХК | 26 |
| **Дүн** | **425** |
| ***Компаниудын төлсөн дүн ЗГ-ын хүлээн авсан дүнгээс их*** | |
| “Дадизи юиан” ХХК | (5,112) |
| “Баян эрч” ХХК | (1,216) |
| “Оюут улаан” ХХК | (147) |
| “Гүнбилэг трейд” ХХК | (15) |
| **Дүн** | **(6,490)** |
| **Цэвэр зөрүү** | **(6,065)** |

**Автотээврийн болон өөрөө явагч хэрэгслийн албан татварын (6,065)** мянган төгрөгийн шийдвэрлэгдээгүй үлдсэн зөрүү нь “Дадизи юиан”, “Баян эрч”, “Оюут улаан”, “Гүнбилэг трейд”, “Очир-Ундраа”, “Тэн хун”, “Эс Би Эф” зэрг компаниуд дээр үүссэн байна.

***Зөрүү үүссэн шалтгаан:*** ЗГ анхны тайландаа тусгаагүй, мөн зарим компаниуд нь анхны тайландаа илүү, дутуу дүнгээр тусгасан зэрэг шалтгааны улмаас анхны зөрүү үүссэн байна.

***Зөрүүг тохируулахаар хийгдсэн ажил:*** Нэгтгэл тайлангийн явцад компаниудаас ирүүлсэн дэлгэрэнгүй мэдээлэлд үндэслэн холбогдох харъяа сум, дүүргийн татварын хэлтэст хандаж, хариу мэдээлэл авсан. Мөн компаниудаас анхан шатны баримтыг хувилуулж авсан.

***Шийдэгдээгүй зөрүүний тайлбар:*** “Дадизи юиан” ХХК-иас төлсөн 5,112 мянган төгрөгийн татвар нь Баянгол дүүргийн татварын хэлтсийн дансанд ороогүй гэсэн хариуг тус дүүргийн татварын хэлтсээс өгсөн. Компаниас ирүүлсэн анхан шатны баримтаа явуулахад тус дүүргийн татварын хэлтэс нь АТӨЯХАТ-ын данс мөн байна гэсэн. Баянгол дүүргийн татварын хэлтсийн тухайн байцаагч дахин сайн нягталж үзсэн боловч тус компанийн татварын төлөлт тодорхойлогдоогүй учраас зөрүү шийдвэрлэгдээгүй.

Уг татварын хувьд компани дээрээ бүртгэлгүй тээврийн хэрэгслийн татварыг компанийнхаа нэрээр төлдөгөөс, мөн компанийн бүртгэлтэй тээврийн хэрэгслийн татварыг эзэмшигч өөрийнхөө нэрээр төлдөгөөс шалтгаалаад хоёр талд илүү, дутуу төлөлт гарч, зөрүү шийдвэрлэгдэхгүйд хүрч байна.

### 6.3 Төлбөр

(мян.төг)

| Бүлэг | Анхны нэгтгэлийн зөрүү | Тохируулга | | Шийдэгдээгүй зөрүү, цэвэр |
|---|---|---|---|---|
| | | ЗГ | Компани | |
| Улсын төсвийн хөрөнгөөр хайгуул хийсэн ордын нөхөн төлбөр | 328,583 | (7,433) | 299,141 | 22,009 |
| Гадаадын мэргэжилтэн, ажилчны ажлын байрны төлбөр | 3,592,072 | 1,052,893 | 4,790,175 | (145,211) |
| Бүтээгдэхүүн хуваах гэрээнд тухайн жилд гарын үсэг зурсаны урамшуулал | (287,535) | 273,650 | (13,884) | - |
| Бүтээгдэхүүн хуваах гэрээгээр олборлолт эхэлсэний урамшуулал | - | - | - | - |
| Бүтээгдэхүүн хуваах гэрээгээр тухайн жилд төвлөрүүлсэн сургалтын урамшуулал | 284,175 | 183,896 | 468,070 | - |
| Бүтээгдэхүүн хуваах гэрээнд заасан нөхцлийн дагуу төвлөрүүлсэн талбайн дэнчин | 491,487 | (125,856) | 365,631 | - |
| Бүтээгдэхүүн хуваах гэрээнд заасан нөхцлийн дагуу төвлөрүүлсэн захиргааны үйлчилгээний шимтгэл | (249,070) | 249,070 | - | - |
| Бүтээгдэхүүн хуваах гэрээнд заасан нөхцлийн дагуу төлөөлөгчийн газрын үйл ажиллагааг дэмжсэн төлбөр | 157,433 | 76,146 | 233,578 | - |
| Агаарын бохирдлын төлбөр | 10,884,877 | 106,231 | 10,992,086 | (978) |
| Газрын төлбөр | (2,002,665) | 2,457,980 | 497,785 | (42,469) |
| Ус, рашаан ашигласны төлбөр | 25,066 | 290,819 | 320,029 | (4,144) |
| Ойгоос хэрэглээний мод, түлээ бэлтгэж, ашигласны төлбөр | (48,232) | (413) | (48,645) | - |
| Түгээмэл тархацтай ашигт малтмалын нөөц ашигласны төлбөр | (45,577) | 167,372 | 121,795 | - |
| Гадаадын мэргэжилтэн, ажилчны ажлын байрны төлбөр | (8,568,398) | 6,514,716 | (2,053,682) | - |
| Бүтээгдэхүүн хуваах гэрээний дагуу хүлээн авсан дэмжлэг | (446,871) | 435,051 | (11,820) | - |
| Ашигт малтмалаас бусад байгалийн баялаг ашиглах зөвшөөрлийн хураамж | (2,700) | 173 | (2,527) | - |
| **Дүн** | **4,112,644** | **11,674,295** | **15,957,732** | **(170,793)** |

### 6.3.1 Улсын төсвийн хөрөнгөөр хайгуул хийсэн ордын нөхөн төлбөр

(мян.төг)

| Компанийн нэр | Шийдэгдээгүй зөрүү, цэвэр |
|---|---|
| ***ЗГ-ийн хүлээн авсан дүн компаниудын төлсөн дүнгээс их*** | |
| “Гүнбилэг гоулд” ХХК | 22,009 |
| **Дүн** | **22,009** |
| **Цэвэр зөрүү** | **22,009** |

***Улсын төсвийн хөрөнгөөр хайгуул хийсэн ордын нөхөн төлбөрийн 22,009*** мянган төгрөгийн шийдвэрлэгдээгүй үлдсэн зөрүү нь "Гүнбилэг голд" ХХК дээр үүссэн байна.

***Зөрүү үүссэн шалтгаан:*** ЗГ анхны тайландаа уг төлбөрийг тусгаж, харин компани нь ажлын албанд гаргаж өгсөн тайландаа ч, мөн нэгтгэл тайлангийн явцад гаргаж ирүүлсэн дэлгэрэнгүй мэдээлэлдээ ч тусгаж өгөөгүй байна.

***Зөрүүг тохируулахаар хийгдсэн ажил:*** Нэгтгэл тайлангийн явцад компаниас дэлгэрэнгүй мэдээлэл авах тухай албан бичиг илгээж, хариу мэдээлэл авсан боловч уг төлбөрийн дүнг тодорхойлж өгч чадаагүй. АМГ-аас ирүүлсэн дэлгэрэнгүй мэдээллийн дагуу төлөлтийг тулгаад компаниас төлсөн төлөлтийг тодруулаад өгнө үү гэж олон дахин хандсан боловч, хариу өгөхгүй, утсаа авахгүй, компанид очихоор эзгүй байсан.

***Шийдэгдээгүй зөрүүний тайлбар:*** Компани хариу мэдээлэл өгөхгүй байгаа учраас зөрүү шийдвэрлэгдээгүй.

### 6.3.2 Гадаадын мэргэжилтэн, ажилчны ажлын байрны төлбөр

(мян.төг)

| Компанийн нэр | Шийдэгдээгүй зөрүү, цэвэр |
|---|---|
| ***ЗГ-ийн хүлээн авсан дүн компаниудын төлсөн дүнгээс их*** | |
| Алтайн хүдэр ХХК | 7,146 |
| Гацуурт ХХК | 3,586 |
| **Дүн** | **10,732** |
| ***Компаниудын төлсөн дүн ЗГ-ын хүлээн авсан дүнгээс их*** | |
| Баян эрч ХХК | (115,278) |
| Эм Си Ти Ти ХХК | (26,525) |
| Хотгор шанага ХХК | (11,332) |
| Бэрх ресорсиз ХХК | (2,808) |
| **Дүн** | **(155,943)** |
| **Цэвэр зөрүү** | **(145,211)** |

***Гадаадын мэргэжилтэн, ажилчны ажлын байрны төлбөр (145,211)*** мянган төгрөгийн шийдвэрлэгдээгүй үлдсэн зөрүү нь "Алтайн хүдэр", "Гацуурт", "Баян эрч", "Эм Си Ти Ти", "Хотгор шанага, "Бэрх ресорсиз" зэрэг компаниуд дээр үүссэн байна.

***Зөрүү үүссэн шалтгаан:*** ЗГ анхны тайландаа тусгаагүй, дутуу тусгасан, мөн компаниуд нь илүү, дутуу тусгасан зэрэг шалтгааны улмаас зөрүү үүссэн.

***Зөрүүг тохируулахаар хийгдсэн ажил:*** Нэгтгэл тайлангийн явцад компаниас дэлгэрэнгүй мэдээлэл авах тухай албан бичиг илгээж, хариу мэдээлэл авч, уг мэдээлэлд үндэслэн ХХҮГ-т 8 дугаар сарын 20, 9 дүгээр сарын 26-нд тус тус албан бичиг хүргүүлж, хариу мэдээлэл авч ажилласан. ХХҮГ нь бүтцийн өөрчлөлтөд орсонтой холбогдуулан нэгтгэл тайлангийн ажлыг цалгардуулж, мэдээлэл гаргаж өгөхдөө хойрго хандаж, эдгээр компаниудын мэдээллийг бүрэн хэмжээнд тодорхойлж чадаагүй.

***Шийдэгдээгүй зөрүүний тайлбар:*** ХХҮГ бүтцийн өөрчлөлтөөс шалтгаалаад уг мэдээллийг гаргаж өгөх албан тушаалтан тодорхойгүй байсан нь нилээд их цаг хугацаа алдсан. ХХҮГ болон компаниуд руу олон удаа хандаж, мэдээлэл авсан хэдий ч өмнөх дүнгээ дахин ирүүлж байгаа нь зөрүүг шийдвэрлэхэд хангалттай мэдээлэл болж чадахгүй байна. ХХҮГ нь өөрийн программаас шүүгээд ч олохгүй байна, баримтаас үзэж өгье гэсэн хариу өгсөөр байтал тайлангийн нэгтгэлийн хугацаа дууссан. Тус газарт ажлын багийн гишүүдээс очиж ажиллаж тодорхой мэдээлэл авсан ч зөрүүг шийдвэрлэж чадсангүй.

### 6.3.3 Агаарын бохирдлын төлбөр

(мян.төг)

| Компанийн нэр | Шийдэгдээгүй зөрүү, цэвэр |
|---|---|
| ***Компаниудын төлсөн дүн ЗГ-ын хүлээн авсан дүнгээс их*** | |
| Олон овоот голд ХХК | (452) |
| Эрэл ХХК | (355) |
| Шар нарст ХХК | (171) |
| **Дүн** | **(978)** |
| **Цэвэр зөрүү** | **(978)** |

***Агаарын бохирдлын төлбөрийн (978)*** мянган төгрөгийн шийдвэрлэгдээгүй үлдсэн зөрүү нь “Олон овоот гоулд”, “Эрэл”, “Шар нарст” зэрэг компаниуд дээр үүссэн байна.

***Зөрүү үүссэн шалтгаан:*** ЗГ анхны тайландаа тусгаагүй, дутуу тусгасан, мөн компаниуд нь илүү тусгасан зэрэг шалтгааны улмаас зөрүү үүссэн.

***Зөрүүг тохируулахаар хийгдсэн ажил:*** Нэгтгэл тайлангийн явцад компаниас дэлгэрэнгүй мэдээлэл авах тухай албан бичиг илгээж, хариу мэдээлэл авч, уг мэдээлэлд үндэслэн холбогдох харъяа аймаг, сум, дүүргийн татварын хэлтэст хандсан.

***Шийдэгдээгүй зөрүүний тайлбар:*** Холбогдох харъяа аймаг, сум, дүүргийн татварын хэлтсээс тухайн төлбөр нь манай дансанд ороогүй байна гэсэн хариу өгсөн. Тухайлбал: Өмнөговь аймаг, Сүхбаатар дүүргийн татварын хэлтсээс манай дансанд ороогүй гэсэн хариуг өгсөн.

### 6.3.4 Газрын төлбөр

(мян.төг)

| Компанийн нэр | Шийдэгдээгүй зөрүү, цэвэр |
|---|---|
| ***ЗГ-ийн хүлээн авсан дүн компаниудын төлсөн дүнгээс их*** | |
| Баян эрч ХХК | 260 |
| **Дүн** | **260** |
| ***Компаниудын төлсөн дүн ЗГ-ын хүлээн авсан дүнгээс их*** | |
| Гацуурт ХХК | (33,897) |
| Эрдэс холдинг ХХК | (3,795) |
| Коммод ХХК | (2,451) |
| Алтай хангай бүрд ХХК | (1,893) |
| Алтайн хүдэр ХХК | (602) |
| Сод газар ХХК | (91) |
| **Дүн** | **(42,729)** |
| **Цэвэр зөрүү** | **(42,469)** |

***Газрын төлбөрийн (42,469)*** мянган төгрөгийн шийдвэрлэгдээгүй үлдсэн зөрүү нь “Гацуурт”, “Эрдэс холдинг”, “Коммод”, “Алтай хангай бүрд”, “Алтайн хүдэр”, “Сод газар”, “Баян эрч” зэрэг компаниуд дээр үүссэн байна.

***Зөрүү үүссэн шалтгаан:*** ЗГ анхны тайландаа орон нутгийн төсөвт төлсөн төлбөрийн дүнг тусгаагүй байсан.

***Зөрүүг тохируулахаар хийгдсэн ажил:*** Нэгтгэл тайлангийн явцад компаниас дэлгэрэнгүй мэдээлэл авах тухай албан бичиг илгээж, хариу мэдээлэл авч, уг мэдээлэлд үндэслэн холбогдох харъяа аймаг, сум, дүүргийн татварын хэлтэст хандсан. Компаниудаас анхан шатны баримтыг хувилуулж авсан.

***Шийдэгдээгүй зөрүүний тайлбар:*** Холбогдох харъяа аймаг, сум, дүүргийн татварын хэлтсээс тухайн төлбөр нь манай дансанд ороогүй байна гэсэн хариу өгсөн. Тухайлбал: Сүхбаатар аймгийн Эрдэнэцагаан сум, Хэнтий аймаг, Сэлэнгэ аймгийн татварын хэлтсээс манай дансанд ороогүй гэсэн хариуг өгсөн. Компани төлсөн тухайгаа дэлгэрэнгүй мэдээлэл болон анхан шатны баримтаараа нотлоод байдаг, орон нутгийн байгууллагаас аваагүй гэсэн хариу ирүүлээд байгаа учраас зөрүү шийдвэрлэгдэхгүйд хүрсэн.

### 6.3.5 Ус, рашаан ашигласны төлбөр

(мян.төг)

| Компаний нэр | Шийдэгдээгүй зөрүү, цэвэр |
|---|---|
| ***Компаниудын төлсөн дүн ЗГ-ын хүлээн авсан дүнгээс их*** | |
| Эрдэс холдинг ХХК | (2,737) |
| Геомин ХХК | (600) |
| Биг Могул Коул энд Энержи ХХК | (506) |
| Оюут улаан ХХК | (300) |
| **Дүн** | **(4,144)** |
| **Цэвэр зөрүү** | **(4,144)** |

***Ус, рашаан ашигласны төлбөр (4,144)*** мянган төгрөгийн шийдвэрлэгдээгүй үлдсэн зөрүү нь "Эрдэс холдинг", "Геомин", "Биг Могул Коул энд Энержи", "Оюут улаан" зэрэг компаниуд дээр үүссэн байна.

***Зөрүү үүссэн шалтгаан:*** ЗГ анхны тайландаа орон нутгийн төсөвт төлсөн төлбөрийн дүнг тусгаагүй, мөн дутуу тусгасан байна.

***Зөрүүг тохируулахаар хийгдсэн ажил:*** Нэгтгэл тайлангийн явцад компаниас дэлгэрэнгүй мэдээлэл авах тухай албан бичиг илгээж, хариу мэдээлэл авч, уг мэдээлэлд үндэслэн холбогдох харъяа аймаг, сум, дүүргийн татварын хэлтэст хандсан. Компаниудаас анхан шатны баримтыг хувилуулж авсан.

***Шийдэгдээгүй зөрүүний тайлбар:*** Холбогдох харъяа аймаг, сум, дүүргийн татварын хэлтсээс тухайн төлбөр нь манай дансанд ороогүй байна гэсэн хариу өгсөн. Тухайлбал: Дундговь аймгийн Баянжаргалан сумаас дутуу, Өмнөговь аймгийн Цогтцэций сум, Баян-Өлгий аймгийн татварын хэлтсээс манай дансанд ороогүй гэсэн хариуг өгсөн. Компани төлсөн тухайгаа дэлгэрэнгүй мэдээлэл болон анхан шатны баримтаараа нотлоод байдаг, орон нутгийн байгууллагаас аваагүй гэсэн хариу ирүүлээд байгаа учраас зөрүү шийдвэрлэгдэхгүйд хүрсэн.

### 6.3.6 Аж ахуйн нэгжээс төлсөн ажиллагсдын нийгмийн болон эрүүл мэндийн даатгалын шимтгэл

(мян.төг)

| Бүлэг | | Анхны нэгтгэлийн зөрүү | Тохируулга | | Шийдэгдээгүй зөрүү, цэвэр |
|---|---|---|---|---|---|
| | | | ЗГ | Компани | |
| 1.1.13 | Аж ахуйн нэгжээс төлсөн ажиллагсдын нийгмийн болон эрүүл мэндийн даатгалын шимтгэл | 12,113,459 | 1,981,964 | 13,925,799 | 169,623 |

(мян.төг)

| Компанийн нэр | Шийдэгдээгүй зөрүү, цэвэр |
|---|---|
| ***ЗГ-ийн хүлээн авсан дүн компаниудын төлсөн дүнгээс их*** | |
| Гацуурт ХХК | 168,044 |
| Монгол метал майнинг ХХК | 1,580 |
| **Дүн** | **169,623** |
| **Цэвэр зөрүү** | **(169,623)** |

***Нийгмийн даатгалын шимтгэл, эрүүл мэндийн даатгалын хураамж 169,623*** мянган төгрөгийн шийдвэрлэгдээгүй үлдсэн зөрүү нь "Гацуурт", "Монгол металл майнинг" зэрэг компаниуд дээр үүссэн байна.

***Зөрүү үүссэн шалтгаан:*** Компаниуд нь анхны тайландаа уг шимтгэлийг төлсөн дүнгээ дутуу тусгаж ирүүлсэн.

***Зөрүүг тохируулахаар хийгдсэн ажил:*** Нэгтгэл тайлангийн явцад компаниас дэлгэрэнгүй мэдээлэл авах тухай албан бичиг илгээж, хариу мэдээлэл авсан боловч энэ мэдээлэлд нэмж тусгаж ирүүлээгүй. Компанид дахин хандаж НДЕГ-аас ирүүлсэн дэлгэрэнгүй мэдээлэлтэй тулган шалгахыг хүссэн боловч төлөлтийг тодорхойлж чадаагүй.

***Шийдэгдээгүй зөрүүний тайлбар:*** "Монгол металл майнинг" ХХК нь анхны тайланд тусгасан дүнгээ ирүүлээд, манай төлөлт энэ л дүн, НДЕГ-аас гаргаж өгсөн дүнг мэдэхгүй гэсэн тайлбар өгсөн. "Гацуурт" ХХК нь НДЕГ-ын мэдээлэлтэй өөрийн төлөлтийг тулгаад манай төлөлт биш гээд сүүлдээ тайлбар өгөхгүй, утсаа ч авахгүй болсон.

### 6.4 Хураамж, үйлчилгээний хөлс

(мян.төг)

| Бүлэг | Анхны нэгтгэлийн зөрүү | Тохируулга | | Шийдэгдээгүй зөрүү, цэвэр |
|---|---|---|---|---|
| | | ЗГ | Компани | |
| Гаалийн үйлчилгээний хураамж | 11,612,415 | (222,738) | 11,389,677 | - |
| Яам, төрийн захиргааны байгууллагад төлсөн тэмдэгтийн хураамж | (492,874) | 232,327 | (247,831) | (12,715) |
| Яам, төрийн захиргааны байгууллагад төлсөн үйлчилгээний хөлс | (1,776,559) | 1,253,991 | (581,037) | 58,469 |
| Орон нутгийн төсөвт төлсөн тэмдэгтийн хураамж | (324,924) | 338,322 | 16,179 | (2,780) |
| Нутгийн захиргааны байгууллагад төлсөн үйлчилгээний хөлс | 17,903 | 59,977 | 90,050 | (12,170) |
| **Дүн** | **9,035,962** | **1,661,879** | **10,667,037** | **30,804** |

***Хураамж, үйлчилгээний хөлсний (30,804)*** мянган төгрөгийн шийдвэрлэгдээгүй үлдсэн зөрүү нь доор дурьдсан компаниуд дээр үүссэн байна.

(мян.төг)

| Компанийн нэр | Шийдэгдээгүй зөрүү, цэвэр |
|---|---|
| ***ЗГ-ийн хүлээн авсан дүн компаниудын төлсөн дүнгээс их*** | |
| Гүнбилэг трейд ХХК | 20,862 |
| Эрэл ХХК | 15,430 |
| Эф Эм Ай ХХК | 12,550 |
| Эрдэнэт үйлдвэр ХХК | 8,366 |
| Гацуурт ХХК | 8,119 |
| Нордвинд ХХК | 5,652 |
| Монгол-Алт ХХК | 4,710 |
| Эм Ар Си Эм Жи Эл ХХК | 4,650 |
| Хангад эксплорэшн ХХК | 4,204 |
| Шинэ Илион Нэн Юань ХХК | 3,838 |
| Шинь Шинь ХХК | 3,661 |
| Шарын гол ХК | 3,550 |
| Эрдэнэ жас ХХК | 2,744 |
| Эс Би Эф ХХК | 1,992 |
| Энержи ресурс ХХК | 1,468 |
| Алтайн хүдэр ХХК | 1,414 |
| Бусад | 2,064 |
| **Дүн** | **105,274** |
| ***Компаниудын төлсөн дүн ЗГ-ын хүлээн авсан дүнгээс их*** | |
| Шинь Шинь ХХК | (17,406) |
| Чинхуа МАК нарийн сухайт ХХК | (10,664) |
| Лутчулуу ХХК | (9,605) |
| Болд төмөр ерөө гол ХХК | (9,243) |
| Энержи ресурс ХХК | (5,764) |
| Цайртминерал ХХК | (5,652) |
| Эрэл ХХК | (3,250) |
| Эрвэн хүдэр ХХК | (2,401) |
| Гүнбилэг гоулд ХХК | (1,800) |
| Цайртминерал ХХК | (1,271) |
| Азиагоулд монголиа ХХК | (1,036) |
| Чинхуа МАК нарийн сухайт ХХК | (967) |
| Шинь Шинь ХХК | (951) |
| Бусад | (4.460) |
| **Дүн** | **(74,470)** |
| **Цэвэр зөрүү** | **(30,804)** |

***Зөрүү үүссэн шалтгаан:*** ЗГ анхны тайландаа нэгтгээгүй, компаниуд нэгтгэл тайлангийн явцад гаргаж ирүүлсэн дэлгэрэнгүй мэдээлэлдээ анх тусгасан дүнгээсээ илүү дүнгээр тусгаж ирүүлсэн.

***Зөрүүг тохируулахаар хийгдсэн ажил:*** Нэгтгэл тайлангийн явцад компаниудаас дэлгэрэнгүй мэдээлэл авах тухай албан бичиг илгээж, хариу мэдээлэл авч, уг мэдээлэлд үндэслэн Гадаадын хөрөнгө оруулалтын газар, Гадаад харилцааны яам, ГИХАЭГ, АМГ, ХХҮГ, Үл хөдлөх эд хөрөнгийн улсын бүртгэлийн газар, Усны газар, СХЗГ, Сорьцын улсын хяналтын газар, Геологийн төв лаборатори, Авто тээврийн газар, Төмөр зам зэрэг байгууллагуудад албан бичиг илгээж, холбогдох хариу мэдээлэл авч, зохих тохируулгыг хийсэн.

***Шийдэгдээгүй зөрүүний тайлбар:*** Хураамж үйлчилгээний хөлс, шимтгэлийн дүн ЗГ-ын тайланд бүрэн тусгагдахгүй, мэдээлэл нэгтгэгдэхгүй, мэдээлэлийг нэгтгэх тайлагнах механизм нь тодорхойгүй байгаа нь үүссэн зөрүүг шийдвэрлэх боломжгүй болгож байна.

### 6.5 Торгууль

(мян.төг)

| Бүлэг | Анхны нэгтгэлийн зөрүү | Тохируулга | | Шийдэгдээгүй зөрүү, цэвэр |
|---|---|---|---|---|
| | | ЗГ | Компани | |
| Улсын төсөвт төлсөн торгууль | (124,403,679) | 618,288 | (123,799,004) | 13,612 |
| Орон нутгийн төсөвт төлсөн торгууль | (212,027) | 117,256 | (88,111) | (6,660) |
| **Дүн** | **(124,615,706)** | **735,544** | **(123,887,114)** | **6,952** |

### 6.5.1 Улсын төсөвт төлсөн торгууль

(мян.төг)

| Компанийн нэр | Шийдэгдээгүй зөрүү, цэвэр |
|---|---|
| ***ЗГ-ийн хүлээн авсан дүн компаниудын төлсөн дүнгээс их*** | |
| Монголчехметалл ХХК | 9,982 |
| Гүнбилэг трейд ХХК | 7,159 |
| Гүнбилэг голд ХХК | 1,000 |
| Баян эрч ХХК | 162 |
| **Дүн** | **18,302** |
| ***Компаниудын төлсөн дүн ЗГ-ын хүлээн авсан дүнгээс их*** | |
| Шинэ Илион Нэн Юань ХХК | (4,690) |
| | |
| **Дүн** | **(4,690)** |
| **Цэвэр зөрүү** | **13,612** |

***Улсын төсөвт төлсөн торгуулийн 12,612*** мянган төгрөгийн шийдвэрлэгдээгүй үлдсэн зөрүү нь “Монголчехметалл”, “Гүнбилэг трейд”, “Гүнбилэг голд”, “Баян эрч”, “Шинэ Илион Нэн Юань” зэрэг компаниуд дээр үүссэн байна.

***Зөрүү үүссэн шалтгаан:*** ЗГ болон компаниуд нь анхны тайландаа илүү, дутуу дүнгээр тусгасан байна.

***Зөрүүг тохируулахаар хийгдсэн ажил:*** Нэгтгэл тайлангийн явцад компаниудаас дэлгэрэнгүй мэдээлэл авах тухай албан бичиг илгээж, хариу мэдээлэл авсан боловч компаниуд нь анхны тайланд тусгасан дүнгээр хариу ирүүлсэн тул, торгууль хүлээн авсан байгууллагын мэдээллийн дагуу дахин хандсан ч зөрүүг тодорхойлж чадахгүй байна.

***Шийдэгдээгүй зөрүүний тайлбар:*** “Шинэ Илион Нэн Юань” ХХК руу хандахад 7,026.1 мянган төгрөгийн торгууль төлсөн гэж торгуулийн актыг ирүүлсэн боловч ТЕГ-ийн мэдээлэлд 2,335.8 мянган төгрөгийн торгууль төлсөн гэсэн ба хоёр талын мэдээлэл зөрсөн тул шийдвэрлэгдээгүй. Бусад компаниудын хувьд аливаа нэгэн хяналт шалгалтаар тавигдсан нөхөн төлбөрийг хүү торгуулийн дүнгээс салгаж ирүүлэхгүй бөөн дүнгээр нь ирүүлсэн байна.

### 6.5.2 Орон нутгийн төсөвт төлсөн торгууль

(мян.төг)

| Компанийн нэр | Шийдэгдээгүй зөрүү, цэвэр |
|---|---|
| ***Компаниудын төлсөн дүн ЗГ-ын хүлээн авсан дүнгээс их*** | |
| Шинь Шинь ХХК | (4,540) |
| Алтайн хүдэр ХХК | (1,131) |
| Монголчехметалл ХХК | (739) |
| Хотгор шанага ХХК | (250) |
| **Дүн** | **(6,660)** |
| **Цэвэр зөрүү** | **(6,660)** |

***Орон нутгийн төсөвт төлсөн торгуулийн* (6,660)** мянган төгрөгийн шийдвэрлэгдээгүй үлдсэн зөрүү нь “Шинь Шинь”, “Алтайн хүдэр”, “Монголчехметалл”, “Хотгор шанага” зэрэг компаниуд дээр үүссэн байна.

***Зөрүү үүссэн шалтгаан:*** ЗГ анхны тайландаа тусгаагүй, компаниуд нь нэгтгэл тайлангийн явцад нэмж үнэн зөв мэдээлэл ирүүлсэн.

***Зөрүүг тохируулахаар хийгдсэн ажил:*** Нэгтгэл тайлангийн явцад компаниудаас дэлгэрэнгүй мэдээлэл авах тухай албан бичиг илгээж, хариу мэдээлэл авсан. Компаниуд нь дэлгэрэнгүй мэдээлэлдээ орон нутгийн төсөвт төлсөн усны торгууль, аудитын хяналт шалгалтын торгууль, автомашины аливаа нэгэн зөрчлийн торгууль, мэргэжлийн хяналтын газар төлсөн торгуулиуд гэж тусгаж өгсөний дагуу Дорнод аймаг, Говь-Алтай аймгийн ЗДТГ-т албан бичиг илгээсэн.

***Шийдэгдээгүй зөрүүний тайлбар:*** Тус аймгуудын ЗДТГ-аас хариу ирэхдээ Дорнод аймгийн ЗДТГ-аас дутуу, Говь-Алтай аймгийн төсвийн орлогын дансанд холбогдох торгууль ороогүй байна гэсэн хариуг өгсөн тул зөрүү шийдвэрлэгдээгүй.

### 6.6 Байгаль хамгаалах зардлын урьдчилгаа

(мян.төг)

| Бүлэг | Анхны нэгтгэлийн зөрүү | Тохируулга | | Шийдэгдээгүй зөрүү, цэвэр |
|---|---|---|---|---|
| | | ЗГ | Компани | |
| Байгаль хамгаалах зардлын 50 хувийг тусгай дансанд шилжүүлсэн дүн | (680,113) | 257,210 | (418,603) | (4,300) |

### 6.6.1 Байгаль хамгаалах зардлын 50 хувийг тусгай дансанд шилжүүлсэн дүн

(мян.төг)

| Компанийн нэр | Шийдэгдээгүй зөрүү, цэвэр |
|---|---|
| ***Компаниудын төлсөн дүн ЗГ-ын хүлээн авсан дүнгээс их*** | |
| Чингисийн хар алт ХХК | (2,750) |
| Эф Эм Ай ХХК | (700) |
| Бэрх ресорсиз ХХК | (450) |
| Их монгол майнинг ХХК | (400) |
| **Дүн** | **(4,300)** |
| **Цэвэр зөрүү** | **(4,300)** |

***Байгаль хамгаалах зардлын 50 хувийг тусгай дансанд шилжүүлсэн дүнгийн (4,300)*** мянган төгрөгийн шийдвэрлэгдээгүй үлдсэн зөрүү нь “Чингисийн хар алт”, “Эф Эм Ай”, “Бэрх ресорсиз”, “Их монгол майнинг” зэрэг компаниуд дээр үүссэн байна.

***Зөрүү үүссэн шалтгаан:*** ЗГ анхны тайландаа “Х” лиценз эзэмшдэг хайгуулын компаниудаас орон нутгийн ЗДТГ-ын тусгай дансанд төвлөрүүлсэн байгаль орчныг хамгаалах, нөхөн сэргээх барьцаа хөрөнгийг нэгтгээгүйгээс зөрүү үүссэн.
***Зөрүүг тохируулахаар хийгдсэн ажил:*** Нэгтгэл тайлангийн явцад компаниудаас дэлгэрэнгүй мэдээлэл авах тухай албан бичиг илгээж, хариу мэдээлэл авсан. Компаниуд нь дэлгэрэнгүй мэдээлэлдээ Баян-Өлгий, Булган, Сэлэнгэ, Дорноговь, Сүхбаатар, Увс, Өмнөговь, Дундговь, Ховд зэрэг аймгийн ЗДТГ-т төвлөрүүлсэн гэж ирүүлсэний дагуу тус аймгуудын ЗДТГ-т 9 дүгээр сарын 26-нд 2/53 тоот албан бичгийг илгээж хариу мэдээлэл авч, зохих тохируулгыг хийсэн.

***Шийдэгдээгүй зөрүүний тайлбар:*** Тус аймгуудын ЗДТГ-аас хариу ирэхдээ Булган, Баян-Өлгий аймгуудаас дутуу, мөн “Их монгол майнинг” ХХК-иас Баян-өлгийн аймгийн ЗДТГ-т 150.0 мянган төгрөгийн барьцаа ороогүй, Өмгөговь аймгийн Гурван тэс, Ханбогд сумдаас төвлөрүүлсэн дүн дутуу ирсэн тул зөрүүг шийвдэрлэх боломжгүй болсон.

### 6.7 Төрийн байгууллагад өгсөн хандив, дэмжлэг

(мян.төг)

| Бүлэг | Анхны нэгтгэлийн зөрүү | Тохируулга | | Шийдэгдээгүй зөрүү, цэвэр |
|---|---|---|---|---|
| | | ЗГ | Компани | |
| Яам, агентлагт өгсөн мөнгөн болон мөнгөн бусхандив, дэмжлэг | (10,294,719) | 10,980,174 | 697,483 | (12,028) |
| Аймаг, нийслэлд өгсөн мөнгөн болон мөнгөн бус хандив, дэмжлэг | (4,866,982) | 5,103,117 | 319,937 | (83,802) |
| Сум, дүүрэгт өгсөн мөнгөн болон мөнгө бус | (2,376,606) | 4,502,120 | 2,167,502 | (41,989) |

(мян.төг)

| Бүлэг | Анхны нэгтгэлийн зөрүү | Тохируулга | | Шийдэгдээгүй зөрүү, цэвэр |
|---|---|---|---|---|
| | | ЗГ | Компани | |
| хандив, дэмжлэг | | | | |
| Бусад байгууллагад өгсөн мөнгөн болон мөнгөн бус хандив, дэмжлэг | (1,266,947) | 474,005 | (792,942) | - |
| **Дүн** | **(18,805,254)** | **21,059,415** | **2,391,980** | **(137,818)** |

### 6.7.1 Яам, агентлагт өгсөн мөнгөн болон мөнгөн бус хандив, дэмжлэг

(мян.төг)

| Компанийн нэр | Шийдэгдээгүй зөрүү, цэвэр |
|---|---|
| ***Компаниудын төлсөн дүн ЗГ-ын хүлээн авсан дүнгээс их*** | |
| Шинь Шинь ХХК | (9,528) |
| Мо Эн Ко ХХК | (2,000) |
| АУМ ХХК | (500) |
| **Дүн** | **(12,028)** |
| **Цэвэр зөрүү** | **(12,028)** |

***Яам, агентлагт өгсөн мөнгөн болон мөнгөн бус хандив, дэмжлэгийн (12,028)*** мянган төгрөгийн шийдвэрлэгдээгүй үлдсэн зөрүү нь “Шинь Шинь”, “Мо Эн Ко”, “АУМ” зэрэг компаниуд дээр үүссэн байна.

***Зөрүү үүссэн шалтгаан:*** ЗГ анхны тайландаа компаниудаас Төр, засгийн байгууллагад өгсөн хандив, дэмжлэгийн дүнг нэгтгээгүйгээс зөрүү үүссэн байна.

***Зөрүүг тохируулахаар хийгдсэн ажил:*** Нэгтгэл тайлангийн явцад компаниудаас дэлгэрэнгүй мэдээлэл авах тухай албан бичиг илгээж, хариу мэдээлэл авсан. Компаниуд нь дэлгэрэнгүй мэдээлэлдээ Нийслэлийн автотээврийн газар, ЭБЭХЯам, ГИХАЭГ зэрэг байгууллагуудад өгсөн хандив дэмжлэг байна гэж ирүүлсний дагуу тус байгууллагуудад 9 дүгээр сарын 26-нд 2/53 тоот албан бичгийг илгээж хариу мэдээлэл авч, зохих тохируулгыг хийсэн. Компаниудаас хандив, дэмжлэгийн анхан шатны баримтыг хувилуулж авсан.

***Шийдэгдээгүй зөрүүний тайлбар:*** Нийслэлийн автотээврийн газар нь “АУМ” ХХК-иас хандив, дэмжлэг аваагүй, ЭБЭХЯ нь “Мо Эн Ко” ХХК-иас 2,000.0 мянган төгрөгийн мөнгөн хандив авсан, түүнээс ном хэвлүүлэхэд зориулж 2,000.0 мянган төгрөгийн хандив аваагүй, ГИХАЭГ нь “Шинь Шинь” ХХК-иас хандив, дэмжлэг авсан талаар ирүүлсэн мэдээлэлдээ дурьдаагүй байсан тул зөрүүг компанийн мэдээлэлд үндэслэн шийдвэрдлэх боломжгүй болсон.

### 6.7.2 Аймаг, нийслэлд өгсөн мөнгөн болон мөнгөн бус хандив, дэмжлэг

(мян.төг)

| Компанийн нэр | Шийдэгдээгүй зөрүү, цэвэр |
|---|---|
| ***Компаниудын төлсөн дүн ЗГ-ын хүлээн авсан дүнгээс их*** | |
| Бороо гоулд ХХК | (37,362) |
| Гоби коул энд энержи ХХК | (15,000) |
| Сод газар ХХК | (8,950) |
| Саусгоби сэндс ХХК | (5,938) |
| Мо Эн Ко ХХК | (4,618) |
| Рэдхил Монголиа ХХК | (4,353) |
| Оюу толгой ХХК | (2,700) |
| Шинь Шинь ХХК | (2,180) |
| Казмон контакт ХХК | (1,200) |
| Монголросцветмет ХХК | (1,000) |
| Эрэл ХХК | (500) |
| **Дүн** | **(83,802)** |
| **Цэвэр зөрүү** | **(83,802)** |

***Аймаг, нийслэлд өгсөн мөнгөн болон мөнгөн бус хандив, дэмжлэгийн (83,802)*** мянган төгрөгийн шийдвэрлэгдээгүй үлдсэн зөрүү нь “Бороо гоулд”, “Гоби коул энд энержи”, “Сод газар”, “Мо Эн Ко”, “Рэдхил

Монголиа”, “Оюу толгой”, “Шинь Шинь”, “Казмонконтакт”, “Монголросцветмет”, “Эрэл” зэрэг компаниуд дээр үүссэн байна.

***Зөрүү үүссэн шалтгаан:*** ЗГ анхны тайландаа компаниудаас Төр, засгийн байгууллагад өгсөн хандив, дэмжлэгийн дүнг тусгаагүйгээс зөрүү үүссэн байна.

***Зөрүүг тохируулахаар хийгдсэн ажил:*** Нэгтгэл тайлангийн явцад компаниудаас дэлгэрэнгүй мэдээлэл авах тухай албан бичиг илгээж, хариу мэдээлэл авсан. Компаниуд нь дэлгэрэнгүй мэдээлэлдээ Баянхонгор, Дундговь, Говь-Алтай, Ховд, Баян-Өлгий, Өмнөговь, Сэлэнгэ, Дорнод, Дархан-Уул зэрэг аймгуудын мөн Нийслэлийн ЗДТГ-т өгсөн хандив дэмжлэг байна гэж ирүүлсэний дагуу тус байгууллагуудад 9 дүгээр сарын 26-нд 2/53 тоот албан бичгийг илгээж хариу мэдээлэл авч, зохих тохируулгыг хийсэн. Компаниудаас хандив, дэмжлэгийн анхан шатны баримтыг хувилуулж авсан.

***Шийдэгдээгүй зөрүүний тайлбар:*** Өмнөговь аймгийн ЗДТГ нь “Оюу толгой” ХХК-иас 2,700.0 мянган төгрөг, Сэлэнгэ аймгийн ЗДТГ нь “Бороо гоулд” ХХК-иас 37,362.0 мянган төгрөг, "Редхил Монголиа" ХХК-иас 4,353.0 мянган төгрөг, Нийслэлийн ЗДТГ нь “Сод газар” ХХК-иас 8,950.0 мянган төгрөг, Дорнод аймгийн ЗДТГ нь “Шинь Шинь” ХХК-иас 2,180.0 мянган төгрөг, Дархан-Уул аймгийн ЗДТГ нь “Эрэл” ХХК-иас 500.0 мянган төгрөг, Өмнөговь аймаг дахь Шивээ хүрэнгийн гаалийн газар нь “Саусгоби сэндс” ХХК-иас 5,938.0 мянган төгрөгийн мөнгөн бус хандивыг, Ховд аймгийн Цагдаагийн хэлтэс нь Мо Эн Ко ХХК-иас 630.0 мянган төгрөг, Говь-Алтай аймгийн нэгдсэн эмнэлэг нь “Мо Эн Ко” ХХК-иас 3,988.0 мянган төгрөг, Баян-Өлгий аймгийн ЗДТГ нь “Казмонконтакт” ХХК-иас 1,200.0 мянган төгрөг, Дундговь аймгийн ЗДТГ нь “Монголросцветмет” ХХК-ийн дүнг 1,000.0 мянган төгрөг, Баянхонгор аймгийн ЗДТГ нь “Гоби коул энд энержи” ХХК-иас 15,000.0 мянган төгрөгийн хандив, дэмжлэгийг тус тус аваагүй гэсэн хариу мэдээлэл өгсөн тул зөрүүг компанийн мэдээлэлд үндэслэн шийдвэрдлэх боломжгүй болсон.

**6.7.3 Сум, дүүрэгт өгсөн мөнгөн болон мөнгө бус хандив, дэмжлэг**

(мян.төг)

| Компанийн нэр | Шийдэгдээгүй зөрүү, цэвэр |
|---|---|
| ***Компаниудын төлсөн дүн ЗГ-ын хүлээн авсан дүнгээс их*** | |
| Эрдэнэ жас ХХК | (11,000) |
| Хангад эксплорэшн ХХК | (10,167) |
| Мөнх ноён суварга ХХК | (6,412) |
| Шинь Шинь ХХК | (3,300) |
| Гоби коул энд энержи ХХК | (3,223) |
| Төгрөг нуурын энержи ХХК | (2,300) |
| Шарын гол ХК | (2,004) |
| Алтайн хүдэр ХХК | (1,563) |
| Олон овоот гоулд ХХК | (570) |
| Гоби консолидетед ХХК | (500) |
| Тайшэн девелопмент ХХК | (500) |
| Мо Эн Ко ХХК | (300) |
| Ханшижир ХХК | (150) |
| **Дүн** | **(41,989)** |
| **Цэвэр зөрүү** | **(41,989)** |

***Сум дүүрэгт өгсөн мөнгөн болон мөнгөн бус хандив, дэмжлэгийн (41,989)*** мянган төгрөгийн шийдвэрлэгдээгүй үлдсэн зөрүү нь “Эрдэнэ жас”, “Шинь Шинь”, “Мөнх ноён суварга”, “Хангад эксплорэшн”, “Гоби коул энд энержи”, “Төгрөг нуурын энержи”, “Шарын гол”, “Алтайн хүдэр”, “Олон овоот гоулд”, “Гоби консолидетед”, “Тайшэн девелопмент”, “Мо Эн Ко”, “Ханшижир” зэрэг компаниуд дээр үүссэн байна.

***Зөрүү үүссэн шалтгаан:*** ЗГ анхны тайландаа компаниудаас Төр, засгийн байгууллагад өгсөн хандив, дэмжлэгийн дүнг нэгтгээгүйгээс зөрүү үүссэн байна.

***Зөрүүг тохируулахаар хийгдсэн ажил:*** Нэгтгэл тайлангийн явцад компаниудаас дэлгэрэнгүй мэдээлэл авах тухай албан бичиг илгээж, хариу мэдээлэл авсан. Компаниуд нь дэлгэрэнгүй мэдээлэлдээ Говь-Алтай аймгийн Цээл, Төгрөг, Эрдэнэ, Дундговь аймгийн Эрдэнэдалай, Дорноговь аймгийн Даланжаргалан, Өмнөговь аймгийн Мандал-Овоо, Ханхонгор, Ховд аймгийн Мөнхайрхан, Баянхонгор аймгийн Шинэжинст, Баян-Овоо, Дорнод аймгийн Хэрлэн зэрэг сумдын ЗДТГ-т хандив, дэмжлэг өгсөн гэж хариу ирүүлсний дагуу эдгээр сумдын ЗДТГ-т 9 дүгээр сарын 26-нд 2/53 тоот албан бичгийг илгээж хариу мэдээлэл авч, зохих тохируулгыг хийсэн. Компаниудаас хандив, дэмжлэгийн анхан шатны баримтыг хувилуулж авсан.

***Шийдэгдээгүй зөрүүний тайлбар:*** Төв аймгийн Бүрэн сумын ЗДТГ нь “Эрдэнэ жас” ХХК-иас 11,000 мянган төгрөг, Өмнөговь аймгийн Ханхонгор сумын ЗДТГ нь “Хангад эксплорэшн” ХХК-иас 10,167 мянган төгрөг, Баян-Овоо сумын ЗДТГ нь “Мөнх ноён суварга” ХХК-иас 6,412 мянган төгрөг, “Шинь Шинь” ХХК-иас Дорнод аймгийн Хэрлэн сумын ЗДТГ нь 1,100 мянган төгрөг, Дашбалбар сумын ЗДТГ нь 500 мянган төгрөг, Гурванзагал сумын ЗДТГ нь 200 мянган төгрөг, Баяндун сумын ЗДТГ нь 1,500 мянган төгрөг, “Гоби коул энд энержи” ХХК-иас Говь-Алтай аймгийн Чандмань сумын ЗДТГ нь 500 мянган төгрөг, Дундговь аймгийн Эрдэнэдалай сумын ЗДТГ нь 2,723 мянган төгрөг, Төв аймгийн Баян сумын ЗДТГ нь “Төгрөг нуурын энержи” ХХК-иас 2,300 мянган төгрөг, Дархан-Уул аймгийн Шарын гол сумын ЗДТГ нь “Шарын гол” ХК-иас 2,004 мянган төгрөг, Говь-Алтай аймгийн Цээл сумын ЗДТГ нь “Алтайн хүдэр” ХХК-иас 1,563 мянган төгрөг, Өмнөговь аймгийн Мандал-Овоо сумын ЗДТГ нь “Олон овоот гоулд” ХХК-иас 570 мянган төгрөг, Говь-Алтай аймгийн Эрдэнэ сумын ЗДТГ нь “Гоби консолидетед” ХХК-иас 500 мянган төгрөг, Дорноговь аймгийн Даланжаргалан сумын ЗДТГ нь “Тайшэн девелопмент” ХХК-иас 500 мянган төгрөг, Ховд аймгийн Мөнххайрхан сумын сургууль нь “Мо Эн Ко” ХХК-иас 300 мянган төгрөг, Баянхонгор аймгийн Баян-Овоо сумын ЗДТГ нь “Хан шижир” ХХК-иас 150 мянган төгрөгийн хандив, дэмжлэгийн тус тус аваагүй гэсэн хариу ирүүлсэн. Иймд компаниас ирүүлсэн мэдээлэл болон анхан шатны баримтанд үндэслэн зөрүүг тохируулах боломжгүй юм.

## 7. АЖЛЫН ДААЛГАВАРТ ШААРДСАН НЭМЭЛТ СУДАЛГААНУУД

### 7.1 Сангийн сайдын 2010 оны 45 дугаар тушаалын биелэлт

ОУИТБС-ыг хэрэгжүүлэхэд оролцох төрийн захиргааны байгууллагуудын чиг үүргийг ЗГ-ын 2007 оны 80 дугаар тогтоолоор баталсан хавсралтад сум, дүүрэг, аймаг нийслэлийн ЗДТГ нь орон нутгийн төсөвт хүлээн авсан татвар, төлбөр, үйлчилгээний төрөл бүрийн хөлс, хандив дэмжлэг хүлээн авсан төсвийн байгууллагуудын мэдээг ОУИТБС-ын тайлангийн маягтад заасан үзүүлэлтийн дагуу аж ахуйн нэгж бүрийн нэрээр гаргаж өгөхийг тодорхой тусгасан хэдий ч жил бүрийн нэгтгэл тайланд Төрийн байгууллагууд болон орон нутгийн төсвийн байгууллагуудад үзүүлсэн хандив, дэмжлэгийн дүн тусгагдахгүй зөрүү үүсгэхээс гадна Сангийн сайдын 2010 оны 45 дугаар тушаалаар батлагдсан “Хандив, тусламжийг бүртгэх журам”-ыг ихэнх Төр, засгийн байгууллагууд болон аймаг, орон нутгийн ЗДТГ-ууд хэрэгжүүлж ажиллаагүй байна.

Тухайлбал: Татварын ерөнхий газар, Ашигт малтмалын газар, Газрын тосны газар, Цагдаагийн ерөнхий газар, Гадаадын хөрөнгө оруулалтын газар, Баянгол дүүргийн 20-р хороо зэрэг байгууллагууд тушаалыг хагас дутуу хэрэгжүүлсэн байна.

Харин Баянхонгор аймгийн Галуут, Бууцагаан, Булган аймгийн Хангал, Говь-Алтай аймгийн Шарга, Дорнод аймгийн Сэргэлэн, Чойбалсан, Дундговь аймгийн Сайхан-Овоо, Өмнөговь аймгийн Мандал-Овоо, Номгон, Цогтцэций, Ханхонгор, Сүхбаатар аймгийн Асгат, Түмэнцогт, Халзан, Баяндэлгэр, Сэлэнгэ аймгийн Орхонтуул, Төв аймгийн Баян-Өнжүүл, Увс аймгийн Бөхмөрөн, Наранбулаг, Хөвсгөл аймгийн Цэцэрлэг, Хэнтий аймгийн Бэрх, Норовлин, Мөрөн, Батноров, Биндэр, Галшар зэрэг (нийт 12 аймгийн 26 сум) сумдууд уг тушаалыг бүрэн хэрэгжүүлж ажилласан байна.

Энд нэр дурьдагдаагүй аймгууд хандив, дэмжлэгийн дүнг ОУИТБС-ын маягтын дагуу хагас дутуу тусгаж, анхны нэгтгэл тайланд нэгтгүүлсэн байгаа тул 45-р тушаал хэрэгжихгүй байна гэсэн дүгнэлтэд хүрч байна.

Төрийн байгууллага болон орон нутгийн байгууллагуудын 45-р тушаалын хэрэгжилтийн дэлгэрэнгүйг Хавсралт “Ж-ийн а,б”–ээс харна уу.

### 7.2 СТОУС-ын мөрдөлтийн талаар хийсэн судалгаа

Нэгтгэлийн явцад бид нийт 200 компанид НББОУС/СТОУС-ыг хэрхэн дагаж мөрдөж байгааг маягтын дагуу гаргаж ирүүлэхийг хүссэн. 176 компани хариу ирүүлж, 24 компани хариу ирүүлээгүй байна. Хариу ирүүлсэн компанийн 16 нь аудит хийлгээгүй гэж ирүүлсэн. Судалгааны дэлгэрэнгүйг Хавсралт “З”–ээс харна уу.

Судалгааны дүнг нэгтгэн, шинжилгээ хийж үзэхэд эдгээр аудитын дүгнэлт гаргуулсан 160 компанид олон улсын 3, дотоодын 57, нийт 60 аудитын компани аудит хийсэн байна. Харин Улаанбаатар Аудит Корпораци ХХК нь 6 компанид аудит хийсэн байна.

Нийт аудитын дүгнэлтийн 92.5 хувь нь зөрчилгүй дүгнэлт, 7.5 хувь нь зөрчилтэй болон бусад хэлбэрийн аудитын дүгнэлтийг авсан байна. Гэтэл нийт хариу ирүүлсэн компанийн 20 нь буюу 12.5 хувь нь судалгаанд өгөгдсөн 11 асуулт бүхий стандартын заалтуудыг бүгдийг нь дагаж мөрдсөн гэж хариулт өгсөн. Харин үлдэх компаниуд нь аль нэг заалтыг нь дагаж мөрдөөгүй гэсэн боловч аудитын дүгнэлтээр 92.5 хувь нь аудитын ямар ч зөрчилгүй дүгнэлт авсан байгаа нь компаниудын ирүүлсэн хариу үндэслэлтэй эсэх, эсвэл аудитын компаниудын өгсөн дүгнэлт үндэслэлтэй эсэх нь эргэлзээтэй байна.

Хүснэгтэд хариу ирүүлсэн 176 компанийн хувьд НББОУС/СТОУС-ын гол заалтуудыг компаниуд хэрхэн дагаж мөрдөж байгааг хувиар илэрхийлэн харуулбал дараах байдалтай байна.

| Дансдын нэрс | Заалтууд | Дагаж мөрдөлтийн хувь | | |
|---|---|---|---|---|
| | | Тийм | Үгүй | Тодорхой гүй |
| НББОУС 2-Бараа материал | Бараа материалыг өртөг, цэвэр боломжит үнэ цэнийн аль багаар бүртгэдэг эсэх? | 58.0 | 28.4 | 13.6 |
| НББОУС 16-Үндсэн хөрөнгө | Үндсэн хөрөнгийн үнэ цэнийн бууралтын гарзыг бүртгэдэг эсэх? | 47.7 | 45.5 | 6.8 |
| | Үндсэн хөрөнгийг бүрэлдхүүн хэсгүүдээр нь салгаж элэгдүүлдэг эсэх? | 65.9 | 29.0 | 5.1 |
| НББОУС 17-Түрээс | Санхүүгийн түрээсийн хөрөнгийг хөрөнгийн бодит үнэ цэнэ болон хамгийн бага төлбөрүүдийн өнөөгийн үнэ цэнийн аль багаар бүртгэдэг эсэх? | 33.0 | 39.8 | 27.3 |
| НББОУС 40-ХО-тын зориулалттай үл хөдлөх хөрөнгө | Хөрөнгө оруулалтын зориулалттай үл хөдлөх хөрөнгийн тодорхойлолтод нийцсэн хөрөнгүүдийг тусад нь ангилж бүртгэдэг эсэх? | 44.9 | 33.0 | 22.2 |
| СТОУС 6-Хайгуул ба үнэлгээний хөрөнгө | Хайгуул ба үнэлгээний хөрөнгөд үнэ цэнийн бууралтын тест хийдэг эсэх? | 34.1 | 52.8 | 13.1 |
| НББОУС 10-Тайлагналын үеийн дараах үйл явдал | Тайлагналын өдрийн дараа болсон үйл явдлыг санхүүгийн тайландаа тодруулдаг эсэх? | 58.0 | 33.0 | 9.1 |
| НББОУС 24-Холбоотой талуудын тодруулга | Холбоотой талуудтай хийгдсэн ажил гүйлгээнүүдийг тодруулдаг эсэх? | 83.5 | 12.5 | 4.0 |
| НББОУС 37-Нөөц, болзошгүй өр төлбөр | Уурхайг хаах үе, байгалийг нөхөн сэргээх нөөцийг байгуулж, тэдэнд зохистой хорогдол тооцдог эсэх? | 40.9 | 38.1 | 21.0 |
| | Болзошгүй өр төлбөрийг хүлээн зөвшөөрч, бүртгэдэг эсэх? | 52.3 | 42.0 | 5.7 |
| НББОУС 12-Орлогын татвар | Санхүүгийн болон орлогын албан татварын зөрүүг тохируулж, хойшлогдсон татварын хөрөнгө болон өр төлбөрийг хүлээн зөвшөөрч бүртгэдэг эсэх? | 83.0 | 12.5 | 4.5 |
| **Дундаж хувь** | | **54.6** | **33.3** | **12.0** |

Дээрх хүснэгтээс харахад компаниудын НББОУС/СТОУС-ын мөрдөлт шаардлагын төвшинд хүрэхгүй байх магадлалтай нь харагдаж байна. Үүнийг дахин нягтлах шаардлагатай, түүнчлэн нийт компанийн 12 хувь нь СТОУС-ын талаар хариулахаас татгалзсан.

Хэрэв СТОУС-ын нийцэл нь МОҮИТБС-ын гол анхаарах асуудал бол компаниудын ирүүлсэн хариултуудад тайлбар өгүүлэх зорилгоор аудиторуудтай нь уулзах шаардлагатай. Хэдий тийм ч СТОУС-ын тайлагнал нь ОҮИТБС-ын Дүрмийн шаардлага биш юм.

ОҮИТБС-ын шаардлага 12-т шаардсаны дагуу МОҮИТБС-аас аудиторууд нь Аудитын олон улсын стандартыг дагаж мөрдөж байгааг эсэх талаар нэмэлт тодруулга авах хэрэгтэй.

### 7.3 Компаниудаас удирдлагын хариуцлагын захидал ирүүлсэн байдал

Нэгтгэл тайланд хамрагдсан 200 компанид ОҮИТБС-ын маягтын дагуу гаргаж өгсөн тайлангийн хариуцлагатай байдлыг болон тайлан нь Аудитын олон улсын стандартын дагуу баталгаажсан эсэхийг “Удирдлагын хариуцлагын захидал”-аар (захидлын эхийг Хавсралт “И” –д харуулав) баталгаажуулах үүднээс уг захидлыг гаргаж ирүүлэхийг хүссэн.

**Удирдлагын хариуцлагын захидал ирүүлсэн байдал**

сая.төг

| Удирдлагын хариуцлагын захидал ирүүлсэн | Компани | | Орлого | |
|---|---|---|---|---|
| | Тоо | Хувь | Бүгд | Хувь |
| Ирүүлсэн | 149 | 74.5 | 1,088,566 | 50.6 |
| Ирүүлээгүй | 51 | 25.5 | 1,062,168 | 49.4 |
| **Дүн** | **200** | **100.0** | **2,150,734.0** | **100.0** |

Удирдлагын хариуцлагын захидлыг 51 компани буюу 25.5 хувь нь хариу ирүүлээгүй байна. Нийт 1,088,566 сая төгрөгийн санхүүгийн урсгалын баталгаажуулалтыг хийсэн бөгөөд энэ нь нийт төлбөрийн 50.6 хувийг эзэлж байгаа юм. Үүнээс үзэхэд ОУИТБС-ын шаардлагын 12-д нийцэхгүй байна гэсэн дүгнэлтэнд хүрэхээр байна.

Компаниуд өөрсдийн үнэн зөвөө илэрхийлсэн бичгэн мэдэгдлээ ирүүлсэний дараагаар зарим мэдэгдэл нь нэгтгэл ажлын процессийн хэсэг болж материаллаг дүн бүхий нэмэлт тохируулга хийх болдог. Уг мэдэгдэлд хандах компаниудын хандлага нь эргэлзээтэй байна.

Ажлын хэсэг нь ОУИТБС-ын Шаардлага 12(б)-д заасан горимыг хэрэгжүүлэхийг бодолцож үзэхийг зөвлөж байна. Уг шаардлагад зааснаар компаниудын бэлтгэсэн мэдээлэл нь нэгтгэгч рүү хүргүүлэхээсээ өмнө тухайн компанийн хөндлөнгийн аудитороор баталгаажигдсан байх ёстой юм. Тухайн аудитор нь компанийн мөнгөн сууриар бэлтгэсэн ОУИТБС-ын мэдээлэл нь аудитлагдсан санхүүгийн тайлантай нийцэж байгааг баталгаажуулсан тайлан бэлтгэх ёстой.

### 7.4 Байгаль орчныг хамгаалах, нөхөн сэргээлтийн мэдээ

Байгаль орчныг хамгаалах, нөхөн сэргээлтийн мэдээг АМГ-аас ирүүлсэн 83 компанийн мэдээллийг нэгтгэн Хавсралт И-д харуулав.

Байгаль орчныг хамгаалах, нөхөн сэргээлтийн мэдээний нэгтгэлд хамрагдаагүй 117 компани нь хайгуул болон газрын тосны үйл ажиллагаа явуулдаг 55 компани, уул уурхайн үйл ажиллагаа явуулсан боловч нөхөн сэргээлт хийгээгүй 62 компани тухайн жилдээ нөхөн сэргээлт хийх төлөвлөгөөгүй, мөн нөхөн сэргээлтийн мэдээ тайланг ирүүлээгүй компаниуд байна.

Доорх хүснэгтэд нөхөн сэргээлт хийсэн 83 компанийн хураангуйг Хавсралт Й-д харуулав.

| Техникийн нөхөн сэргээлт (мян.м3) | | | Шимт хөрсний нөхөн сэргээлт (мян.м3) | | | Биологийн нөхөн сэргээлт (мян.м3) | | | Зарцуулагдах хөрөнгийн хэмжээ (мян.төг-р) | | |
|---|---|---|---|---|---|---|---|---|---|---|---|
| Төлөвлөгөө | Гүйцэтгэл | Хувь | Төлөвлөгөө | Гүйцэтгэл | Хувь | Төлөвлөгөө | Гүйцэтгэл | Хувь | Төлөвлөгөө | Гүйцэтгэл | Хувь |
| **266.8** | **301.2** | **112.9** | **297.4** | **34.0** | **11.4** | **126.5** | **290.5** | **229.6** | **2,297.9** | **4,499.7** | **195.8** |

Нөхөн сэргээлтийн мэдээнээс харахад техникийн болон биологийн нөхөн сэргээлтийг бүрэн хэмжээнд “Андын элч” ХХК, “Баялаг орд” ХХК, “Булгангангат” ХХК, “Дун-Эрдэнэ” ХХК, “Мондулаан трейд” ХХК, “Цайрт минерйл” ХХК зэрэг компаниуд хийсэн байна. (Дэлгэрэнгүйг Хавсралт “Й-ийн а, б”-с харна уу)

Нөхөн сэргээлтэд хамгийн их мөнгө зарцуулсан компанийг дурьдвал “Бороо гоулд” ХХК 2.3 тэрбум төгрөг, “Энержи ресурс” ХХК 554.9 сая төгрөг, “Мөнхийн ноён суварга” ХХК 229.2 сая төгрөг, “МОНЭНКО” ХХК 200.1 сая төгрөг тус тус зарцуулсан байна.

БОНХЯ (Хуучнаар БОАЖЯ)-наас авсан мэдээллээр нэр бүхий 172 компани 2011 онд 1,215,632.0 мянган төгрөгийг Байгаль орчныг хамгаалах тусгай дансанд төвлөрүүлсэн байна. (Хавсралт Е-аас үзнэ үү)

Тусгай дансны хөдөлгөөнийг ажиглахад 2011 онд нэг компани нөхөн сэргээлтээ бүрэн хийж, төвлөрүүлсэн хөрөнгөө буцааж авсан, БОНХЯ-аас тусгай дансанд төвлөрүүлсэн хөрөнгөөр мэргэжлийн байгууллагаар нөхөн сэргээлтийн ажлыг гүйцэтгүүлсэн тохиолдол гараагүй байна.

Иймээс компаниуд бага үнийн дүн бүхий барьцааг байршуулахын тулд нөхөн сэргээлтийн төлөвлөгөөгөө багаар тооцоолдог байж болох талтай. Ашигт малтмал олборлогч ашигласан газраа орхиод явсан тохиолдолд тухайн газрыг нөхөн сэргээх санхүүгийн баталгаагүй болох эрсдлийг бий болгож байна.

Монгол улсын “Ашигт малтмалын тухай хууль”-ийн 38 дугаар зүйлийн 3-д “Тусгай зөвшөөрөл эзэмшигч нь байгаль орчныг хамгаалах төлөвлөгөөнд тусгагдсан арга хэмжээг бүрэн биелүүлээгүй бол сум, дүүргийн Засаг дарга энэ хуулийн 38.1.8-д заасан хөрөнгөөр байгаль орчныг нөхөн сэргээх ажлыг гүйцэтгүүлэх бөгөөд нэмж шаардагдах хөрөнгийг тусгай зөвшөөрөл эзэмшигчээс үл маргах журмаар гаргуулна” гэж заасан. Хэрэв тусгай дансны үлдэгдэл хүрэлцэхгүй болсон бөгөөд тусгай зөвшөөрөл эзэмшигч нь төлбөрийн чадваргүй болсон тохиолдолд сүйдсэн байгалийг нөхөн сэргээх асуудал бүрхэг хэвээр байна.
Бид энэхүү тайлангийн 8.3.1-т заасны дагуу зохих хууль эрх зүйг эргэн хянахыг зөвлөж байна.

Монгол улсын “Ашигт малтмалын тухайн хууль”-ийн дагуу тусгай зөвшөөрөл авсанаас хойш 30 хоногийн дотор байгаль орчны хяналтын алба болон хайгуулын талбай байрших сум, дүүргийн Засаг даргатай зөвшилцөн байгаль орчныг хамгаалах төлөвлөгөө боловсруулах, холбогдох сум, дүүргийн Засаг даргын нээсэн тусгай дансанд байгаль орчныг хамгаалах арга хэмжээнд шаардагдах тухайн жилийн зардлын 50 хувьтай тэнцэх хэмжээний мөнгөн хөрөнгийг шилжүүлдэг. Уг зорилгоор энэхүү тусгай дансыг тухайн орон нутгийн Засаг дарга нээдэг. Хэдий тийм ч Тефис майнинг ХХК, Алтандорнод монгол ХХК, Бату майнинг ХХК, Орчлон орд ХХК, Олон овоот голд ХХК, Бэрх ресорсиз ХХК зэрэг компаниуд “Ашигт малтмалын тухай” хуулийн 38.1.8-д заасан байгаль орчныг хамгаалах талаар хүлээсэн үүргээ биелүүлэх баталгаа болгон холбогдох сум, дүүргийн Засаг даргын нээсэн тусгай дансанд байгаль орчныг хамгаалах арга хэмжээнд шаардагдах тухайн жилийн зардлын 50 хувьтай тэнцэх хэмжээний мөнгөн хөрөнгийг шилжүүлэх хуулийн хариуцлагаа биелүүлээгүй байна.

**Тоо мэдээний чанар**

| д/д | Компанийн нэр | Техникийн нөхөн сэргээлт (га) | Шимт хөрсний нөхөн сэргээлт (га) | Биологийн нөхөн сэргээлт (га) | Зарцуулсан хөрөнгө (сая.төг-р) | 1 га-д зарцуулагд сан зардал (сая.төг-р) |
|---|---|---|---|---|---|---|
| 1 | Бороо голд ХХК | 55.2 | | 55.2 | 2,281.0 | 41.3 |
| 2 | "Энержи Ресурс" ХХК | 3.0 | - | 1.0 | 554.9 | 277.4 |
| 3 | "МоЭнКо" ХХК | 4.0 | - | 6.1 | 200.1 | 39.6 |
| 4 | "Саусгоби Сэндс" ХХК | 10.6 | 11.7 | 12.6 | 197.5 | 11.3 |
| 5 | Цайртминерал ХХК | 4.0 | | 4.0 | 146.3 | 36.6 |
| 6 | "Чин Хуа МАК Нарийн Сухайт" ХХК | - | 0.2 | 0.3 | 93.3 | 373.3 |
| 7 | "Таван толгой" ХК | 0.6 | 6.1 | 0.9 | 46.7 | 18.4 |
| 8 | Дун-Эрдэнэ ХХК | 3.2 | | 3.2 | 33.2 | 10.4 |
| 9 | Булган гангат ХХК | 4.1 | | 4.1 | 30.0 | 7.4 |
| 10 | "Андын илч" ХХК | 3.2 | 4.0 | 1.3 | 21.2 | 7.5 |
| 11 | Бэрх уул ХК | 22.5 | | 22.5 | 20.9 | 0.9 |
| 12 | "Болд Фо Ар Да" ХХК | - | 0.1 | - | 18.9 | 134.7 |
| 13 | "Шивээ-Овоо" ХК, "Эрдэнэс МГЛ" ХХК | - | - | 0.7 | 18.6 | 79.7 |
| 14 | "МОНГОЛЫН АЛТ" (МАК) ХХК | 3.1 | - | 3.0 | 18.4 | 6.0 |
| 15 | "Эрдэнэс Тавантолгой" ХК | - | 1.2 | - | 17.9 | 44.7 |
| 16 | "Шарын гол" ХК | 0.7 | 4.0 | - | 16.8 | 10.7 |
| 17 | "Адуунчулуун" ХК | 5.1 | 1.0 | 2.0 | 16.0 | 5.9 |
| 18 | Дацан трейд ХХК | 0.1 | | 0.1 | 11.3 | 113.0 |
| 19 | Хурай ХХК | 1.2 | | 1.2 | 9.3 | 7.5 |
| 20 | "Баялаг орд" ХХК | 2.5 | 1.7 | 1.7 | 7.2 | 3.7 |
| 21 | Гурван төхөм ХХК | 3.9 | | 3.9 | 6.6 | 1.7 |
| 22 | "Баянтээг" ХК | 3.7 | - | - | 5.5 | 1.5 |
| 23 | Гурван төхөм ХХК | 4.4 | | 4.4 | 5.0 | 1.1 |
| 24 | "Хотгор" ХХК | 1.0 | 1.8 | 1.8 | 2.9 | 1.9 |
| 25 | Эрэл ХХК | 0.4 | | 0.4 | 2.7 | 6.8 |
| 26 | Эм Си Ти Ти ХХК | 0.1 | | 0.1 | 2.5 | 27.8 |
| 27 | Шан Лун ХХК | 0.3 | | 0.3 | 2.0 | 5.9 |
| 28 | "Чингисийн Хар Алт" ХХК | - | 1.2 | - | 1.6 | 1.3 |
| 29 | Мондулаан трейд ХХК | 2.8 | | 2.8 | 1.5 | 0.6 |
| 30 | "Могойн гол" ХК | 4.5 | 1.0 | - | 0.8 | 0.3 |
| | **Нийт** | **144.3** | **34.0** | **133.6** | **3,790.6** | 42.6 |

Хүснэгтэд бодитоор гүйцэтгэсэн нөхөн сэргээлтийн гүйцэтгэлийн дүнг зарцуулсан хөрөнгийн дүнтэй харьцуулан, хөрөнгө зарцуулалтаар нь ихээс бага руу нь эрэмбэлэн харуулахад компаниудын зарцуулсан хөрөнгө харилцан адилгүй байна. Эндээс харахад компанийн тайлагнасан мэдээллийн найдвартай байдалд эргэлзээ төрөхөөр байна.

Тухайлбал: Нөхөн сэргээлтэд хамгийн их хөрөнгө буюу 2,251.0 сая төгрөг зарцуулсан “Бороо гоулд” ХХК нь 55.2 га талбайд техникийн болон биологийн нөхөн сэргээлт хийсэн ба 1 га-д 41.3 сая төгрөг зарцуулсан байхад “Могойн гол” ХК нь 4.5 га-д техникийн нөхөн сэргээлт, 1 га-д шимт хөрсний нөхөн сэргээлт хийсэн гэж байгаа боловч нийт зарцуулсан хөрөнгө нь 800.0 мянган төгрөг байна.

Үүнээс үзэхэд ямар ч тохиолдолд 4.5 га газар техникийн нөхөн сэргээлт, 1 га шимт хөрсний нөхөн сэргээлт хийхэд 800.0 мянган төгрөгийн зардал гарах боломжгүй нь ойлгомжтой бөгөөд зарим компаниудын тоо мэдээ үнэн зөв эсэхэд эргэлзээ төрж байна.

### 7.5 Уулын ажлын төлөвлөгөөний биелэлтийн судалгаа

Уулын ажлын төлөвлөгөөний биелэлтийн судалгааг олборлож буй бүтээгдэхүүн тус бүрээр давхардсан тоогоор нийт 128 компанийн мэдээлэл АМГ-аас ирсэн. Уг мэдээлэлд хамрагдаагүй компанийн хувьд хайгуулын үйл ажиллагаа эрхэлдэг 45 компани, газрын тосны 13 компани компани байсан.
Доорх хүснэгтэд давхардсан тоогоор 40 компанийн уулын ажлын төлөвлөгөө, түүний гүйцэтгэлийн судалгааг ижил нэгжээр илэрхийлэгдэх байдлаар нь салгаж илэрхийлсэн. Энэ хүснэгтэд зэс, цайр, хар тугалга, жонш, төмөр, шохойн чулуу, гөлтгөнө, битум зэрэг бүтээгдэхүүний үзүүлэлтийг нэгтгэн харуулав. (Дэлгэрэнгүйг Хавсралт “К”-аас харна уу) **Цаашид газрын тосны компаниудад тохируулсан өөр хэлбэрийн асуулгыг бэлтгэх нь зүйтэй болов уу.**

| Ашигт малтмалын төрөл | Хөрс хуулалт (мян.м3) | | | Хүдэр олборлолт (мян.м3) | | | Хүдэр боловсруулалт (мян.м3) | | | Бүтээгдэхүүн гаргалт (кг) | | | Бүтээгдэхүүн борлуулалт (кг) | | |
|---|---|---|---|---|---|---|---|---|---|---|---|---|---|---|---|
| | Төлөвлөгөө | Гүйцэтгэл | Хувь | Төлөвлөгөө | Гүйцэтгэл | Хувь | Төлөвлөгөө | Гүйцэтгэл | Хувь | Төлөвлөгөө | Гүйцэтгэл | Хувь | Төлөвлөгөө | Гүйцэтгэл | Хувь |
| **Зэс, мөнгө, хар тугалга, цайр** | 6,539.6 | 7,133.5 | 233.3 | 27,070.1 | 28,163.9 | 202.6 | 26,112.5 | 26,555.2 | 200.2 | 609.6 | 3,394.5 | 255.3 | 609.6 | 3,381.7 | 242.7 |
| **Жонш** | 989.1 | 950.7 | 96.1 | 1,068.7 | 745.9 | 69.8 | 634.8 | 895.2 | 141.0 | 457.7 | 381.6 | 83.4 | 430.2 | 371.1 | 86.3 |
| **Төмөр** | 11,782.1 | 3,182.7 | 27.0 | 8,979.5 | 4,340.1 | 48.3 | 10,965.7 | 4,294.1 | 39.2 | 6,298.7 | 1,784.9 | 28.3 | 26,848.7 | 1,739.9 | 6.5 |
| **Барилгын материал** | 134.9 | 91.4 | 68.8 | 111.1 | 150.9 | 138.3 | 1.0 | - | - | 106.0 | 154.7 | 147.3 | 106.0 | 154.7 | 147.3 |
| **Дүн** | **19,445.8** | **11,358.3** | **58.4** | **37,229.4** | **33,400.8** | **89.7** | **37,714.0** | **31,744.5** | **84.2** | **7,472.0** | **2,942.7** | **39.4** | **27,994.5** | **2,874.4** | **10.3** |

Олборлох үйлдвэрлэлийн 2011 оны нэгтгэл тайланд хамрагдсан 200 компаниас зэс олборлогч “Эрдэнэт үйлдвэр" ХХК уулын ажлын бүх үзүүлэлтийг 101.8-106.0 хувиар, цайр олборлогч “Цайрт минерал” ХХК 100.0-127.1 хувиар, жонш олборлогч “Нордвинд” ХХК 109.0-172.7 хувиар тус тус давуулан биелүүлсэн байна. Бусад компаниуд нь уулын ажлыг төлөвлөсөн хэмжээнээсээ 3.9-47.9 хувиар дутуу гүйцэтгэсэн байна.

Доорхи хүснэгтэд үндсэн ордоос алт олборлодог 4 компанийн уулын ажлын төлөвлөгөө болон гүйцэтгэлийн судалгааг харуулав. (Дэлгэрэнгүйг Хавсралт “К”-аас харна уу)

| Ашигт малтмалын төрөл | Хөрс хуулалт (мян.м3) | | | Хүдэр олборлолт (мян.м3) | | | Хүдэр боловсруулалт (мян.м3) | | | Бүтээгдэхүүн гаргалт (кг) | | | Бүтээгдэхүүн борлуулалт (кг) | | |
|---|---|---|---|---|---|---|---|---|---|---|---|---|---|---|---|
| | Төлөвлөгөө | Гүйцэтгэл | Хувь | Төлөвлөгөө | Гүйцэтгэл | Хувь | Төлөвлөгөө | Гүйцэтгэл | Хувь | Төлөвлөгөө | Гүйцэтгэл | Хувь | Төлөвлөгөө | Гүйцэтгэл | Хувь |
| Үндсэн орд | 3,433.9 | - | - | 641.3 | - | - | 8,357.7 | 2.3 | 0.03 | 8,642.8 | 1.8 | 0.02 | 178.8 | 1.8 | 1.0 |

Доорхи хүснэгтэд шороон ордоос алт олборлодог 40 компанийн уулын ажлын төлөвлөгөө болон гүйцэтгэлийн судалгааг харуулав. (Дэлгэрэнгүйг Хавсралт “К”-аас харна уу)

| Ашигт малтмалын төрөл | Хөрс хуулалт (мян.м3) | | | Хүдэр олборлолт (мян.тн) | | | Хүдэр боловсруулалт (мян.тн) | | | Бүтээгдэхүүн гаргалт (мян.тн) | | | Бүтээгдэхүүн борлуулалт (мян.тн) | | |
|---|---|---|---|---|---|---|---|---|---|---|---|---|---|---|---|
| | Төлөвлөгөө | Гүйцэтгэл | Хувь | Төлөвлөгөө | Гүйцэтгэл | Хувь | Төлөвлөгөө | Гүйцэтгэл | Хувь | Төлөвлөгөө | Гүйцэтгэл | Хувь | Төлөвлөгөө | Гүйцэтгэл | Хувь |
| Шорон орд | 18,818.2 | 5,244.6 | 27.9 | 6,085.7 | 3,777.7 | 62.1 | 5,168.1 | 3,764.6 | 72.8 | 4,611.5 | 4,951.7 | 47.2 | 4,265.0 | 4,066.8 | 30.3 |

Доорхи хүснэгтэд 35 нүүрс олборлогч компаниудын уулын ажлын төлөвлөгөө болон гүйцэтгэлийн судалгааг харуулав. (Дэлгэрэнгүйг Хавсралт “К”-аас харна уу)

| Хөрс хуулалт (мян.м3) | | | Бүтээгдэхүүн гаргалт (Нүүрс, мян.тн) | | | Бүтээгдэхүүн борлуулалт (Нүүрс, мян.тн) | | |
|---|---|---|---|---|---|---|---|---|
| **төл-гөө** | **гүйц-л** | **хувь** | **төл-гөө** | **гүйц-л** | **хувь** | **төл-гөө** | **гүйц-л** | **хувь** |
| 135,361.3 | 113,429.6 | 83.8 | 34,575.0 | 28,898.0 | 83.6 | 33,182.4 | 26,556.0 | 80.0 |

2011 онд хөрс хуулалтын байдлыг хамгийн их хөрс хуулсан компаниас эхлэн бага руу нь задлан харуулбал дараах байдалтай байна.

| Компанийн нэрс | Хөрс хуулалт (мян.м3) | Ашигт малтмалын төрөл |
|---|---|---|
| Энержи ресурс ХХК | 19,906.0 | Нүүрс |
| Саусгоби Сэндс ХХК | 18,178.4 | Нүүрс |
| Монголын Алт МАК ХХК | 17,533.8 | Нүүрс |
| Багануур ХК | 15,453.4 | Нүүрс |
| Таван толгой ХК | 12,378.4 | Нүүрс |
| Шивээ-Овоо ХК | 6,247.0 | Нүүрс |
| Эрдэнэт үйлдвэр ХХК | 5,670.0 | Зэс |
| Чин Хуа МАК Нарийн сухайт ХХК | 5,004.4 | Нүүрс |

| Компанийн нэрс | Хөрс хуулалт (мян.м3) | Ашигт малтмалын төрөл |
|---|---|---|
| Хангад Эксплорейшн ХХК | 3,941.6 | Нүүрс |
| Эрдэнэс Таван толгой ХК | 3,844.3 | Нүүрс |
| Бусад | 21,875.3 | |
| **Дүн** | **130,032.6** | |

Компаниуд нь янз бүрийн чиглэлээр олборлох үйл ажиллагаа явуулж байгаа тул олборлолт, боловсруулалт, бүтээгдхүүн гаргалт, бүтээгдхүүн борлуулалтын биет хэмжээг хооронд нь харьцуулах боломжгүй учраас ижил нэгжээр илэрхийлэгдэх байдлаар нь ангилж харууллаа.

Байгаль орчныг хамгаалах, нөхөн сэргээлтийн мэдээ, уулын ажлын төлөвлөгөө болон түүний биелэлтийн судалгааг АМГ-аас гаргаж ирүүлсэн мэдээ материалд үндэслэн гаргасан.

### 7.6 Ашиглалтын болон хайгуулын тусгай зөвшөөрлийн хөдөлгөөн

Нэгтгэлд хамрагдсан компаниудын ашиглалтын болон хайгуулын лицензийн хөдөлгөөнийг харуулбал дараах байдалтай байна. (Дэлгэрэнгүйг Хавсралт “Л-ийн а” –аас харна уу).

| | Ашиглалтын лицензийн тоо | | | | Хайгуулын лицензийн тоо | | | |
|---|---|---|---|---|---|---|---|---|
| | 2011 оны эхэнд | Шинээр авсан | Хасагдсан | 2011 оны эцэст | 2011 оны эхэнд | Шинээр авсан | Хасагдсан | 2011 оны эцэст |
| Нэгтгэлд хамрагдсан компаниудын хувьд | 382 | 26 | 10 | 398 | 578 | 24 | 57 | 545 |

Хүснэгтээс харахад 2011 оны эхэнд нэгтгэлд хамрагдсан 200 компанийн 136 нь 382 ширхэг ашиглалтын лиценз эзэмшиж байсан бол оны эцэст 398 болж өссөн байна. Тухайлбал: “Баян тэгш”, “Гурван зам”, “Дорнын хүдэр”, “Жи Эл Ди Ви”, “Мөнх ноён суварга”, “Олон овоот гоулд”, “Саусгоби сэнд”, “Си Өү Эй Эл”, “Си Эм Кей Ай”, “Хан шижир”, “Эжбалей” зэрэг компаниуд тус бүр 1 ширхэг, нийт 11 ширхэг хайгуулын лицензийг, ашиглалтын лиценз рүү шилжүүлэн авсан, нэр бүхий 6 компани бусдаас 15 ширхэг ашиглалтын лицензийг шилжүүлэн авсан байна. “Баялаг орд”, “Бэрэн групп”, “Гүнбилэг трейд”, “Эрвэн хүдэр”, “Эрдэнэс МГЛ” зэрэг компаниуд нь 1-5 ширхэг ашиглалтын лицензийг бусдад шилжүүлсэн байна.

Мөн 2011 оны эхэнд нэгтгэл тайланд хамрагдсан 200 компанийн 69 компани нь 578 ширхэг хайгуулын лиценз эзэмшиж байсан бол оны эцэст 545 болж буурсан байна.

Энэ тайлант хугацаанд “Геомин”, Гоби коул энд энержи”, “Их монгол майнинг”, “Каскейд”, “Мондулаан трейд”, “Мон лаа”, “Монгол алтай ресорсиз”, “Өү Жи Си Эйч Эл”, “Си Си И Эм”, “Сод газар”, “Терра-Энержи”, “Тенгри терра ресурс”, “Хера Инвестмент”, “Хоту” зэрэг компаниуд нь 1-7 ширхэг буюу нийт 24 ширхэг хайгуулын лицензийг бусдаас шилжүүлэн авсан байна. Хайгуулын 57 ширхэг лицензийн хасагдсан хөдөлгөөн нь нэр бүхий 28 компани дээр гарсан байна. Тухайлбал: 11 ширхэг хайгуулын лицензийг ашиглалтын лиценз рүү, нэр бүхий 14 компани нийт 40 ширхэг лицензийг бусдад шилжүүлсэн байна. Харин “Азиагоулд” ХХК 1 ширхэг, “Тефис майнинг” ХХК 3 ширхэг, “Эрдэнэ жас” ХХК 2 ширхэг нийт 6 ширхэг хайгуулын лицензийн хугацаа дууссан байна.

АМГ-аас ирүүлсэн мэдээллээс харахад ашиглалтын 1,200 ширхэг, хайгуулын 2,576 ширхэг лиценз, нийт 3,776 лицензийг 1,841 компани эзэмшиж байна. Уг мэдээлэл нь 2012 оны 01 дүгээр сарын 02-ны өдрөөр нэгтгэж гаргасан судалгаа болно. (Дэлгэрэнгүйг Хавсралт “Л-ийн б”-ээс харна уу).

### 7.7 Ашиглалтын болон хайгуулын хамгийн олон лиценз эзэмшигч

Нэгтгэл тайланд хамрагдсан 200 компаниудаас хамгийн олон лиценз эзэмшиж буй компанийг дараах байдлаар харуулав. **Үүнд:**

| Нэрс | БОНССанд барьцаа мян.төг | "А" лиценз | "Х" лиценз | Бүгд | Компанийн хэлбэр |
|---|---|---|---|---|---|
| 1.Тефис майнинг ХХК | - | | 63 | **63** | 100 хувь гадаадын ХО-тай |
| 2.Алтандорнод монгол ХХК | - | 29 | 6 | **35** | 100 хувь гадаадын ХО-тай |
| 3.Пибодивинсвэй ресорсез ХХК | 10,000.0 | 3 | 27 | **30** | 100 хувь гадаадын ХО-тай |
| 4.Сентеррагоулд монголия ХХК | 1,625.0 | 7 | 20 | **27** | 100 хувь гадаадын ХО-тай |

| Нэрс | БОНССанд барьцаа мян.төг | "А" лиценз | "Х" лиценз | Бүгд | Компанийн хэлбэр |
|---|---|---|---|---|---|
| 5.МОЭНКО ХХК | 66,442.0 | 10 | 9 | **19** | 100 хувь гадаадын ХО-тай |
| 6.Гобиконсолидетед ХХК | 4,175.0 | | 18 | **18** | 100 хувь гадаадын ХО-тай |
| 7.Эрдэнэжас ХХК | 2,601.5 | | 17 | **17** | 100 хувь гадаадын ХО-тай |
| 8.Бату майнинг монгол ХХК | - | | 15 | **15** | 100 хувь гадаадын ХО-тай |
| 9.Саусгоби сэндс ХХК | 125,745.0 | 3 | 12 | **15** | 100 хувь гадаадын ХО-тай |
| 10.Самтанморес ХХК | 900.0 | | 14 | **14** | 100 хувь гадаадын ХО-тай |
| **Дүн** | **211,488.5** | **52** | **201** | **253** | |
| 11.Гобикоул энд энержи ХХК | 7,775.0 | 4 | 28 | **32** | 100 хувь монголын ХО-тай |
| 12.Монголын алт МАК ХХК | 7,050.0 | 22 | 9 | **31** | 100 хувь монголын ХО-тай |
| 13.Гацуурт ХХК | 7,575.0 | 18 | 3 | **21** | 100 хувь монголын ХО-тай |
| 14. Орчлон-Орд ХХК | - | | 16 | **16** | 100 хувь монголын ХО-тай |
| 15. Олон Овоот гоулд ХХК | - | 7 | 8 | **15** | 100 хувь монголын ХО-тай |
| 16.Дацан трейд ХХК | 3,827.5 | 11 | 3 | **14** | 100 хувь монголын ХО-тай |
| 17. Тэнгритерра ресурс ХХК | 6,365.0 | | 13 | **13** | 100 хувь монголын ХО-тай |
| 18.Эм Ар Си Эм Жи Эл ХХК | 600.0 | | 13 | **13** | 100 хувь монголын ХО-тай |
| **Дүн** | **33,192.5** | **62** | **93** | **155** | |
| 19.Монголросцветмет ХХК | 76,313.5 | 33 | 3 | **36** | Төрийн өмч, ГХО |
| 20.Бэрхресорсиз ХХК | - | | 13 | **13** | ГХО-тай хамтарсан |
| **Дүн** | **76,313.5** | **33** | **16** | **49** | |
| **Нийт** | **320,994.5** | **147** | **310** | **457** | |

Нийт лицензийн 50 орчим хувийг 20 компани эзэмшиж байна. Дээрх нэр бүхий компаниудын эзэмшиж байгаа лиценз нь 2011 оны эцэст байгаа нийт лицензийн 49 хувийг эзэлж байна.

### 7.8 Гэрээний биелэлтийн судалгааны талаар

Нэгтгэл тайлангийн ажил эхлэхэд компаниудад 2012 оны 08 дугаар сарын 10-ний өдрийн 2/38 тоот албан бичгээр “Компанийн олборлолт болон хайгуул явагдаж байгаа орон нутгийн засаг захиргаатай байгуулсан гэрээний хуулбар, эсхүл биелэлтийн товч тайлан”-г хавсралтаар гаргаж явуулна уу гэж хандсан. Нэгтгэл тайлангийн явцад 21 компани буюу дөнгөж 10 хувь нь хариу ирүүлсэн. Нийт 39 гэрээг орон нутгийн ЗДТГ-тай давхардсан тоогоор 29 компанийн удирдлага байгуулсан байна. Орон нутгийн ЗДТГ-т 2012 оны 09 дүгээр сарын 26-ний өдрийн 2/53 тоот албан бичгээр “Орон нутагт үйл ажиллагаа явуулж байгаа уул уурхайн компаниуд болон орон нутгийн засаг захиргааны хооронд хамтран ажиллах гэрээ байгуулсан бол гүйцэтгэлийн товч танилцуулгыг ирүүлнэ үү” гэж хандсан боловч нэг ч аймаг, сумын ЗДТГ-аас хариу ирүүлээгүй. Гэрээний хураангуйг дараах байдлаар харуулав. (Дэлгэрэнгүйг Хавсралт “М”-ээс харна уу).

| д/д | Гэрээний утга | Гэрээ хийсэн компанийн тоо | Хийсэн гэрээний тоо | Гэрээнд хамрагдсан орон нутаг |
|---|---|---|---|---|
| 1 | Байгаль орчныг хамгаалах, хууль тогтоомжийг хэрэгжүүлж ажиллах тухай | 5 | 8 | 8 |
| 2 | Хамтран ажиллах гэрээ | 8 | 8 | 7 |
| 3 | Ус ашиглах гэрээ | 8 | 8 | 7 |
| 4 | Газар эзэмшүүлэх гэрээ | 6 | 7 | 7 |
| 5 | Хайгуул хийх гэрээ | 1 | 1 | 1 |
| 6 | Бусад | 1 | 7 | |
| | **Нийт** | **29** | **39** | |

### 7.9 Мэдээ тайлангийн чанар

Бид анхлан компаниудад хандахдаа албан ёсны албан бичгийг хэд хэдэн хавсралтуудын хамт илгээсэн. Эдгээр хавсралтуудад:

- СТОУС-ыг дагаж мөрдөж байгаа байдал,
- Удирдлагын хариуцлагын захидал,
- Ашиглалт болон хайгуулын тусгай зөвшөөрлүүдийн хөдөлгөөн,
- Байгаль орчныг хамгаалах, нөхөн сэргээлтийн мэдээ,

- Уулын ажлын төлөвлөгөөний биелэлтийн судалгаа,
- Орон нутгийн засаг захиргаатай байгуулсан гэрээний биелэлтийн тайлан зэргийг гаргаж ирүүлэхийг компаниудаас хүссэн.

Гэвч компаниудын гаргаж ирүүлж байгаа мэдээ тайлангийн чанар маш доогуур, нэр төдий байдлаар тайланг бөглөж ирүүлж байна. Хавсралтуудыг 5-аас дээш удаа хандаж байж гаргуулж авч байсан.

Компаниуд нь “Уурхайн уулын ажлын төлөвлөгөөний гүйцэтгэл” (Маягт №2.7), “Байгаль орчныг хамгаалах, нөхөн сэргээлтийн мэдээ” (Маягт №2.9)-г АМГ-т гаргаж өгдөг ба компаниудад АМГ-т гаргаж өгсөн тайлангаа хувилж явуулна уу гэсэн албан бичгийг, эдгээр маягтуудын хамт хавсарган хүргүүлсэн.

Компаниудын гаргаж өгсөн мэдээ, судалгааг нэгтгээд АМГ-аас ирүүлсэн судалгаатай тулгаж үзэхэд өнгөрсөн жилийн гарч байсан (м3-ыг га-аар, тн-ыг кг-аар илэрхийлсэн гэх мэт) алдаа давтагдаж байсан. АМГ-аас уулын ажлын төлөвлөгөөний биелэлтийн судалгаа, байгаль орчныг хамгаалах, нөхөн сэргээх мэдээ зэргийг бэлтгэж ирүүлэхийг хүссэн боловч АМГ-аас ирүүлсэн мэдээлэл нь шаардлага хангахгүй байсан.

Тухайлбал:

1. Уулын ажлын төлөвлөгөөний биелэлтийн судалгааны маягтыг нэгтгэхдээ бүтээгдэхүүнийг хэмжих хэмжигдэхүүн нь ашигт малтмалын төрлөөсөө шалтгаалаад кг-аар, тн-оор илэрхийлэгдсэн тоон үзүүлэлтийг нэг хүснэгтэд нэгтгэсэн, нийлбэр дүнгий нь гаргаагүй, байгаль орчныг хамгаалах, нөхөн сэргээх мэдээний хүснэгтэд байгаа тоон үзүүлэлтүүд нь гүйцэд гараагүй алдаа заасан, гүйцэтгэлийн хувийн жинг буруу гаргасан зэрэг алдаатай ирүүлсэн. Өнгөрсөн жил эдгээр мэдээллийг ОҮИТБС-ын ажил хариуцсан мэргэжилтэн бүрэн гүйцэд, үнэн зөв гаргаж ирүүлж байсаныг дурьдах нь зүйтэй болов уу.
2. Нэгтгэл тайлангийн ажил хийгдэж буй энэ үед тус мэргэжилтэн ээлжийн амралтаа авсан байсан учраас ажлыг нь эзгүй хойгуур нь орлон гүйцэтгэсэн мэргэжилтэн тайлан мэдээ, судалгааг гаргах ажилд хариуцлагагүй хандсаныг энд дурьдаж байна.
3. Ашиглалтын болон хайгуулын тусгай зөвшөөрлийн хөдөлгөөний тайлан, мэдээнд тусгагдсан тусгай зөвшөөрлийн тоо, 2011 оны эцэст нийт тусгай зөвшөөрөл эзэмшигч аж ахуйн нэгжүүдийн судалгаанд тусгагдсан тусгай зөвшөөрлийн тоо хоорондоо зөрүүтэй байсан. Энэ нь нэг байгууллагын хоёр өөр хэлтсээс гаргасан мэдээлэл зөрүүтэй байгаа нь тус байгууллагын хэлтсүүдийн хоорондын ажлын уялдаа холбоо муу, түүнд тавих хяналт сул байгааг харуулж байна.
4. Гаалийн ерөнхий газар нь мэдээллийг төлөлт бүрээр гаргаж ирүүлэлгүй, бөөн дүнгээр ирүүлсэнээс компаниудаас төлсөн гаалийн татвар болон гаалийн үйлчилгээний хураамжийн зөрүүтэй дүнгүүд шийдвэрлэгдэхгүй дахин дахин тус байгууллагад хандсан. Тус газар нь жилийн жилд л нэгтгэл тайлангийн ажилд хойрго, үл тоосон байдал гаргаж байдгийг Ажлын хэсэг, Үндсэний зөвлөл анхааралдаа авч, зохих арга хэмжээг авах нь зүйтэй болов уу.

### 7.10 Засгийн газар болон компаниудын оролцоо

Бид нийт 491 байгууллагад албан бичиг хүргүүлж, холбогдох мэдээллийг авч ажиллалаа. Үүнд:

| | Албан бичиг илгээсэн байгууллагуудын тоо |
|---|---|
| Яам, агентлаг | 31 |
| Төсвийн байгууллага | 33 |
| Аймаг | 21 |
| Сум | 198 |
| Дүүрэг | 8 |
| Компани | 200 |
| **Нийт** | **491** |

Ажлын даалгаварт зааснаар тайлагнагч байгууллагуудын ил тод байдал, харилцааны соёлын талаар ямар байсныг тайландаа дүгнэлт оруулахыг хүссэн. Бид энэ талаар оролцогч 200 компани, Төрийн байгууллагуудын оролцоог дараах байдлаар үнэлсэн.

| Ангилал | Нэгтгэлд хамрагдсан ЗГ-ын байгууллага, компанийн тоо | Үнэлгээ | | |
|---|---|---|---|---|
| | | Хангалттай | Дунд | Хангалтгүй |
| ЗГ-ын байгууллагууд | 11 | 5 | 4 | 2 |
| ОНӨЗ (аймаг) | 21 | 8 | 5 | 8 |
| Компаниуд | 200 | 54 | 118 | 28 |

Тухайлбал: Төрийн байгууллагуудын хувьд хангалттай-5, дунд-4, хангалтгүй-2 гэсэн үнэлгээтэй гарлаа. (Дэлгэрэнгүйг Хавсралт “Н”-ээс харна уу).

Хангалттай үнэлгээг ТЕГ, ГТГ, БОНХЯ, НДЕГ, Төрийн өмчийн хороо зэрэг байгууллагууд авсан.

Сангийн яам, Гаалийн ерөнхий газар, Ашигт малтмалын газар, Цөмийн энергийн газар зэрэг байгууллагуудад дараахь шалтгааны улмаас “Дунд” гэсэн үнэлгээг өгсөн. Үүнд:

- “Оюу толгой” ХХК-иас төлсөн хөрөнгө оруулалтын гэрээний дагуу төлсөн урьдчилгаа төлбөрийг тодруулах зорилгоор илгээсэн албан бичгийн хариуг Сангийн яамнаас авахад нэлээд хүндрэлтэй байсан.
- Гаалийн ерөнхий газарт зөрүүтэй дүнг шийдвэрлэх зорилгоор 2012 оны 08 дугаар сарын 20-ний өдрийн 2/41 тоот албан бичигт “Өмнөх жилүүдэд танай байгууллага уул уурхайн компаниудаас төлсөн гаалийн татвар болон үйлчилгээний хураамжийг төлөлт тус бүрээр бус нэгтгэсэн нэг дүнгээр ирүүлж байсан. Нэгтгэсэн дүнгээр ирүүлэх нь зөрүү шийдвэрлэгдэхгүй, дахин танай байгууллагад хандаж чирэгдэл болдог учраас мэдээллийг дэлгэрэнгүй задаргаагаар ирүүлэхийг хүсье” гэж дурьдсан боловч уг албан бичгийн зорилгод ач холбогдол өгөлгүй өмнөх жилийн нэгэн адил бөөн дүнгээр ирүүлсэн.
- Ашигт малтмалын газар нь мэдээллийг оновчтой хэлбэрээр гаргаж өгөөгүй бүх лиценз эзэмшигч компаниудаас төлсөн төлбөр, үйлчилгээний хураамжийг гаргаж өгч, цаг хугацаа их алдуулж байсан ба уг мэдээллээс шаардлагатай дүнг хайхад хүндрэлтэй байсан. Энэ шалтгааныг эс тооцвол өмнөх жилүүдтэй харьцуулахад ашигт малтмалын ашиглалтын болон хайгуулын тусгай зөвшөөрлийн төлбөрийг ам.долларoор биш төгрөгөөр тайлагнасан, мөн цаг хугацаанд ач холбогдол өгч ажилласаныг тэмдэглэх нь зүйтэй болов уу.
- Цөмийн энергийн газар нь мэдээллийг бүрэн гүйцэд гаргаж өгөөгүй дахин хандаж мэдээллийн гүйцээж авсан.

МХЕГ-т дараахь шалтгааны улмаас “Хангалтгүй” гэсэн үнэлгээг өгсөн. Үүнд:

- ЗГ-ын нэгтгэл тайланд МХЕГ нь өөрт хамааралтай торгуулийн дүнг тайлагнаж нэгтгүүлсэн учраас торгуулийн зөрүүтэй дүнг тодруулах зорилгоор МХЕГ-т албан бичиг хүргүүлсэн. Уг албан бичгийн хариуг авахаар ерөнхий нягтлан бодогчтой олон хоног ажиллахад Сангийн яамны төрийн сангийн газрын торгууль шийтгэврийн орлогын дансны хуулганаас шүүлгэх нь зүйтэй гэсэн хариуг өгч байсан. Бид ЗГ-ын нэгтгэл тайланд тусгагдсан өөрт хамааралтай дүнгээ тодруулж өгөх талаар дахин дахин хүсэлт гаргасны эцэст хариу мэдээллийг шаардлагын хэмжээнд гаргаж өгөөгүй нэгтгэл тайланд хамааралгүй хуулийн этгээдийн мэдээлэл дийлэнх нь байсан.
- Хөдөлмөр, халамж үйлчилгээний газар албан бичгийн хариуг өгөхдөө асар их хойрго хандаж байсан. Гадаадын мэргэжилтэн, ажилчны ажлын байрны төлбөр хариуцсан мэргэжилтэн нь би энэ орон тоон дээр байх эсэхээ мэдэхгүй байгаа учраас дараагийн мэргэжилтэн томилогдохоор наад асуудлаа тавьсан нь дээр гэсэн шалтгаан тоочин нэгтгэл тайлангийн ажилд хойрго хандаж, цаг хугацаа их алдуулж байлаа.

Орон нутгийн засаг захиргааны байгууллагуудын хувьд хангалттай-8, дунд-5, хангалтгүй-8 гэсэн үнэлгээтэй гарсан. ОНЗЗ-ны байгууллагуудын нээлттэй байдлын талаарх хураангуйг (Хавсралт “О”-с харна уу).

Орон нутгийн захиргааны байгууллагуудад нэгтгэл тайлангийн явцад компаниудаас гаргаж ирүүлсэн дэлгэрэнгүй мэдээлэлд үндэслэн орон нутгийн төсөвт төлсөн татвар, төлбөр, хураамж, үйлчилгээний хөлс, үзүүлсэн хандив, дэмжлэгийн зөрүүтэй дүнгүүдийг тодруулах зорилгоор ОУИТБС-ын ажлын алба болон “Улаанбаатар аудит корпораци” ХХК-ийн хамтарсан 2/53 тоот албан бичгийг 2012 оны 09 дүгээр сарын 26-ний өдөр факсаар илгээж, хариу мэдээллийг авч ажилласан. Аймгуудын ЗДТГ-т үнэлгээ өгөхдөө албан бичгийн хугацаанд хэрхэн ач холбогдол өгч байсан, хавсралтад дурьдсан мэдээллийг бүрэн гүйцэд үнэн зөв бэлтгэсэн эсэх зэрэгт үндэслэсэн.
Ихэнхдээ мэдээ тайлангаа дутуу ирүүлдэг, худал мэдээлдэг, 5-аас дээш удаа хандаж байж зөв мэдээллийг гаргуулж авах зэргээр аль аль талдаа хүндрэл учруулж байна.

***“Дунд”*** гэсэн үнэлгээг дараах шалтгааны улмаас өгсөн.

- Баянхонгор аймгийн ЗДТГ нь олон дахин шаардуулсан, Шинэжинст, Баян-Овоо зэрэг сумдын ЗДТГ-ын мэдээллийг дутуу ирүүлсэн.
- Хөвсгөл аймгийн ЗДТГ нь аймаг, сумын орон нутгийн төсөвт компаниудаас төлсөн төлбөр болон үзүүлсэн хандив, дэмжлэгийн дүнг дутуу ирүүлсэн. Дахин нөгөө компаниуд руу хандаж анхан шатны баримтыг авч мэдээллийг илүү тодорхой болгосны эцэст мэдээллийг гүйцээж өгсөнийг эс тооцвол хугацаанд ач холбогдол өгч мэдээллийг шуурхай гаргаж өгч байсан.
- Дархан-Уул, Дорнод, Орхон зэрэг аймгийн ЗДТГ-ууд нь хугацаандаа мэдээллээ гаргаж өгөхгүй олон дахин шаардуулж чирэгдэл болж байсан.

***“Хангалтгүй”*** гэсэн үнэлгээг дараах шалтгааны улмаас өгсөн.

- Баян-Өлгий аймгийн ЗДТГ нь ЗГ-ын нэгтгэл тайланд нэгтгүүлсэн хандив, дэмжлэгийн дүнгээ, нэгтгэл тайлангийн явцад гаргаж ирүүлсэн мэдээлэлдээ аваагүй гэсэн албан бичиг ирүүлсэн.
  Эндээс дүгнэхэд гаргаж ирүүлж байгаа мэдээ тайлангийн чанар маш доогуур, мэдээ тайлангийн үнэн зөв бэлтгэхэд хандаж буй хандлага сул зөвхөн ор нэр төдий байдлаар тайланг бөглөж ирүүлж байсан.

- Дорноговь, Завхан, Сэлэнгэ, Увс, Ховд зэрэг аймгийн ЗДТГ-ууд руу албан бичиг илгээснээс хойш ажлын 5 хоногийн дараа холбогдох албан тушаалтантай утсаар холбогдож, зөрүү тодруулах ажлын явц ямар шатандаа явж байгаа, хэзээ ирүүлэх талаар асуухад огт хийж эхлээгүй байсан, араасаа маш олон дахин шаардуулж, ихээхэн чирэгдэл учруулсаны эцэст мэдээллээ ирүүлэхэд Увс, Ховд аймгийн ЗДТГ нь дутуу ирүүлсэн. Завхан аймгийн хувьд уул уурхайн цөөхөн компаниас 1-3 сумыг хамарсан мэдээлэл бэлтгэж ирүүлэх байтал цаг хугацаанд нь хийж ирүүлээгүй. Эдгээр аймгууд нь албан бичгийн хугацаанд ач холбогдол өгөхгүй байсан.
- Дундговь аймгийн ЗДТГ нь жилийн жилд л нэгтгэл тайлангийн ажилд идэвхгүй оролцдог, мэдээллийг үнэн зөв, бүрэн гүйцэд гаргаж ирүүлдэггүй, хугацаанд ач холбогдол өгдөггүй, араасаа олон дахин шаардуулж чирэгдэл болж байсан.
- Өмнөговь аймгийн ЗДТГ нь тухайн жилийн тайлан мэдээндээ уул уурхайн компаниудаас авсан хандив, дэмжлэгийн дүнг тусгаж өгсөн, одоо дахин гаргаж өгөхөд чирэгдэлтэй байна гэсэн тайлбар өгч, цаг хугацаа их хэмжээгээр алдуулсаны эцэст бидний шаардсан мэдээллийг бэлтгэх болсон. Уг мэдээллийг бэлтгэж байсан албан тушаалтан нь хэд хэдэн сумдын ЗДТГ-аас авсан мэдээллээ нэгтгэж ирүүлэлгүй, албан томилолтоор сумдад ажиллаж байна гэж нэгтгэл тайлангийн ажилд хойрго хандаж, мэдээллийг албан бичиг авсанаас хойш нэг сарын дараа ирүүлсэн. ЗГ-ын анхны тайланд тухайн аймгаас нэгтгэгдэж ирсэн дүн нь бөөн дүнгээр, мөн хандив, дэмжлэг нь зөв ангилагдаагүй, мөн компаниудаас өгсөн хандив, дэмжлэгийн дүн гүйцэд тусгагдаагүй, нэгтгэл тайлангийн явцад компаниуд нь хандив, дэмжлэгийн дүнг нэмж ирүүлсэн зэргээс шалтгаалаад зайлшгүй дахин тодруулах шаардлага олон дахин гарч байлаа.

Компаниудын хувьд хангалттай-53, дунд-119, хангалтгүй-28 гэсэн үнэлгээтэй гарсан. Компаниудын нээлттэй байдлын талаарх хураангуйг (Хавсралт “Ө”-с харна уу).

Ил тод байдал, харилцааны соёлын талаар дараахь компаниудад “Хангалттай” гэсэн үнэлгээг өгсөн. Үүнд:

| | | | |
|---|---|---|---|
| 1.Адуунчулуун ХК | 14.Голден крос ХХК | 27.Монголросцветмет ХХК | 40.Си Си И Эм ХХК |
| 2.Азиагоулд монголиа ХХК | 15.Дацан трейд ХХК | 28.Мөнх ноён суварга ХХК | 41.Си Эм Кэй Ай ХХК |
| 3.Алтай хангай бүрд ХХК | 16.Жи Эл Ди Ви ХХК | 29.Одод гоулд ХХК | 42.Сонор трейд ХХК |
| 4.Алшаахайрхан ХХК | 17.Жотойн бажууна ХХК | 30.Олова ХХК | 43.Тайшэн девелопмент ХХК |
| 5.Баялаг орд ХХК | 18.Зараяа холдингс ХХК | 31.Орчлон орд ХХК | 44.Тефис Майнинг ХХК |
| 6.Баян айраг эксплорэйшн ХХК | 19.Зуунмод Уул ХХК | 32.Очир-Ундраа ХХК | 45.Тэн хун ХХК |
| 7.Баян эрч ХХК | 20.Илт гоулд ХХК | 33.Оюут улаан ХХК | 46.Улзгол ХХК |
| 8.Баянтээг ХХК | 21.Каскейд майнинг ХХК | 34.Өү Жи Си Эйч Эл ХХК | 47.Хар тарвагатай ХК |
| 9.Белгравия майнинг ХХК | 22.Кожеговь ХХК | 35.Петрокоал ХХК | 48.Хос хас ХХК |
| 10.Булган гангат ХХК | 23.МЕС ХХК | 36.Рэдхил Монголиа ХХК | 49.Чингисийн хар алт ХХК |
| 11.Бумбат ресорсес ХХК | 24.Мон Лаа | 37.Сансарын геологи хайгуул ХХК | 50.Чинхуа МАК нарийн сухайт ХХК |
| 12.Бэрх-Уул ХХК | 25.Монгол ураниум ресурс ХХК | 38.Саусгоби сэндс ХХК | 51.Шинэ шивээ ХХК |
| 13.Голден гоби майнинг ХХК | 26.Монголжүюаньли ХХК | 39.Сентерра гоулд монголиа ХХК | 52.Эмээлт майнз ХХК |
| | | | 53.Эс Би Эф ХХК |

Ил тод байдал, харилцааны соёлын талаар дээрхи компаниуд нь нэгтгэл тайлангийн явцад дэлгэрэнгүй мэдээллийг богино хугацаанд шуурхай, үнэн, зөв, гүйцэд гаргаж өгсөнөөс гадна, нэмж тодруулах зүйлд цаг алдалгүй хариу өгч байсан учраас “Хангалттай” гэсэн үнэлгээг өгсөн.

Ил тод байдал, харилцааны соёлын талаар дараахь компаниудад “Хангалтгүй” гэсэн үнэлгээг өгсөн. Үүнд:

| | | | |
|---|---|---|---|
| 1.Алтан дорнод монгол ХХК | 8.Гацуурт ХХК | 15.Зө Юү Э ХХК | 22. Тавантолгой ХК |
| 2.Бату Майнинг Монгол ХХК | 9.ГБНБ ХХК | 16.Их Хан Уул ХХК | 23. Ханшижир ХХК |

| | | | |
|---|---|---|---|
| 3.Биг Могул Коул энд Энержи ХХК | 10.Геомин ХХК | 17.Монгол алтай ресорсиз ХХК | 24. Хотгор шанага ХХК |
| 4.Болд төмөр ерөө гол ХХК | 11.Гүнбилэг голд ХХК | 18.Монгол метал майнинг ХХК | 25. Хүдэн ХХК |
| 5.Броад ХХК | 12.Гүнбилэг трейд ХХК | 19.Олон овоот голд ХХК | 26. Эм Ар Си Эм Жи Эл ХХК |
| 6.Буман-Олз ХХК | 13.Дэлгэр-Орчлон ХХК | 20.Си Өү Эй Эл ХХК | 27. Эрдэнэ жас ХХК |
| 7.Бумбат ХХК | 14.Жинхуа орд ХХК | 21.Си Си Эм ХХК | 28. Эрдэнэс таван толгой ХК |

“Хангалтгүй” гэсэн үнэлгээг өгсөн учир нь:

Нэгтгэл тайлангийн явцад дэлгэрэнгүй мэдээллийг гаргаж өгөхдөө асар их хойрго хандаж байснаас гадна, дэлгэрэнгүй задаргаа хэлбэрээр биш, бөөн дүнгээр, дутуу, бусад хавсралтаар гаргаж өгөх, мэдээллийг гаргаж ирүүлэхгүй, цаг хугацаа алдуулж байсан.

### 7.11 Төр, засгийн байгууллагуудад үзүүлсэн хандив, дэмжлэг

Анхны тайлан болон нэгтгэл тайлангийн явцад компаниудын зүгээс Төр, засгийн байгууллагуудад 14,872.7 сая төгрөгийн хандив, дэмжлэг үзүүлсэн гэж тусгаж өгсөний дагуу Төр, засгийн байгууллагуудад хандаж хариу мэдээлэл авахад 14,851.7 сая төгрөгийн хандив, дэмжлэгийг хүлээн авсан гэсэн хариу өгч, 21.0 сая төгрөгийн зөрүү шийдэгдээгүй үлдсэн байна. (Дэлгэрэнгүйг Хавсралт “П, Р”-с харна уу).

**(Мянган төгрөгөөр)**

| д/д | Хандив авсан байгууллагуудын нэр | Тохируулагдсан байдал | | Шийдэгдэ эгүй зөрүү | Хандив үзүүлсэн компанийн | |
|---|---|---|---|---|---|---|
| | | ЗГ | Компани | | Нэр | Тоо |
| 1 | Сангийн яам | 21,000.0 | 21,000.0 | | Энержи ресурс ХХК, Эрдэнэт үйлдвэр ХХК | 2 |
| 2 | ГХЯам | 14,000.0 | 14,000.0 | | Мон полимет ХХК, Энержи ресурс ХХК | 2 |
| 3 | ЭБЭХЯам | 25,880.0 | 27,880.0 | (2,000.0) | Петрочайна дачин тамсаг ХХК, Бороо голд ХХК,Тэн хун ХХК,Чинхуа МАК нарийн сухайт ХХК ,Шанлун ХХК,Эй Пи И Экс Пи Ар Өү ХХК,Эрдэнэт үйлдвэр ХХК,МоЭнКо ХХК | 8 |
| 4 | Төрийн өмчийн хороо | 453,208.3 | 453,208.3 | | Шивээ Овоо ХК, Эрдэнэт үйлдвэр ХХК | 2 |
| 5 | АМГ | 10,800.0 | 10,800.0 | | Дун юань ХХК, МоЭнКо ХХК | 2 |
| 6 | Газрын тосны газар | 266,695.6 | 266,695.6 | | Зон Хэн Юу Тиан ХХК,Петро Матад ХХК,Петрочайна дачин тамсаг ХХК,Сансарын геологи хайгуул ХХК,Доншен Газрын тос ХХК,Шэйман ХХК,Эй Пи И Экс Пи Ар Өү ХХК,Эн Пи Ай ХХК,Магнай трейд ХХК,Голден сий петролиум ХХК,Гоби энержи партнерс ХХК,М Си Эс Петро Монголиа ХХК | 12 |
| 7 | МХЕГ | 213,799.2 | 213,799.2 | | Оюу Толгой ХХК | 1 |
| 8 | ХХҮГ | 5,879,999.0 | 5,879,999.0 | | Оюу Толгой ХХК, Тэн хун ХХК | 2 |
| 9 | Замын цагдаагийн ерөнхий газар | 1,500.0 | 1,500.0 | | Оюу Толгой ХХК, Чингисийн хар алт ХХК | 2 |
| 10 | Цагдаагийн ерөнхий газар | 31,000.0 | 31,000.0 | | Дун юань ХХК, Эрдэнэт үйлдвэр ХХК | 2 |
| 11 | Шинжлэх ухааны академи | 33,500.0 | 33,500.0 | | Багануур ХК, Шивээ Овоо ХК, Энержи ресурс ХХК, Эрдэнэт үйлдвэр ХХК, Шаоын гол ХК | 5 |
| 12 | Гадаадын хөрөнгө оруулалтын газар | 13,800.0 | 13,800.0 | | Зон Хэн Юу Тиан ХХК, Кью Жи Экс Монгол ХХК, Голден сий петролиум ХХК, Дун юань ХХК, Чинхуа МАК нарийн сухайт ХХК , Эй Пи И Экс Пи Ар Өү ХХК, Петро Матад ХХК | 7 |
| 13 | ГИХАЭГ | 60,234.7 | 69,762.7 | (9,528.0) | МоЭнКо ХХК,Оюу толгой ХХК, Саусгоби сэндс ХХК,Вестерн Проспектор монголия ХХК,Цайртминерал ХХК,Шинь шинь ХХК,Зон Хэн Юу Тиан ХХК,Капкорп Монголиа ХХК,Петрочайна дачин тамсаг ХХК | 8 |
| 14 | Монголын хөрөнгийн бирж | 17,534.5 | 17,534.5 | | Шивээ Овоо ХК, Энержи ресурс ХХК | |

| д/д | Хандив авсан байгууллагуудын нэр | Тохируулагдсан байдал | | Шийдэгдэ эгүй зөрүү | Хандив үзүүлсэн компанийн | |
|---|---|---|---|---|---|---|
| | | ЗГ | Компани | | Нэр | Тоо |
| | | | | | | 2 |
| 15 | Мэргэжлийн боловсрол сургалтын газар | 4,098,244.1 | 4,098,244.1 | | Оюу Толгой ХХК | 1 |
| 16 | Гаалийн төв лаборатори | 23,652.1 | 23,652.1 | | Эрдэнэт үйлдвэр ХХК | 1 |
| 17 | Нийслэлийн ЗДТГ | | 8,950.0 | (8,950.0) | Сод газар ХХК | 1 |
| 18 | Нийслэлийн автотээврийн газар | | 500.0 | (500.0) | АУМ ХХК | 1 |
| 19 | Нийслэлийн Хөрөнгө оруулалтын газар /1-р амаржих газар/ | 3,291,609.0 | 3,291,609.0 | | Бороо гоулд ХХК | 1 |
| 20 | Стандарчилал хэмжилзүйн газар | 1,000.0 | 1,000.0 | | Саусгоби сэндс ХХК | 1 |
| 21 | СБДүүрэг | 50.0 | 50.0 | | Чинхуа МАК нарийн сухайт ХХК | 1 |
| 22 | СХДүүрэг | 1,000.0 | 1,000.0 | | Гацуурт ХХК | 1 |
| 23 | Уул уурхайн аврах алба | 25,600.0 | 25,600.0 | | Шинь шинь ХХК, Төгрөг нуурын энержи ХХК, Рэдхил Монголиа ХХК, Тэн хун ХХК, Олон овоот гоулд ХХК | 5 |
| 24 | Хүүхэд асран хүмүүжүүлэх төв | 9,104.1 | 9,104.1 | | Пибоди винсвэй ресорсиз ХХК, Кежеговь ХХК | 2 |
| 25 | Багахангай дүүргийн цагдаагийн хэлтэс | 400.0 | 400.0 | | Таац мөрөн ХХК | 1 |
| 26 | БГД-ийн 20-р хороо | 1,100.0 | 1,100.0 | | Дун юань ХХК, Гацуурт ХХК | |
| 27 | БЗД-ийн 4-р хороо | 193.0 | 193.0 | | Гурвантөхөм ХХК | 1 |
| 28 | МҮОНРТ | 356,800.0 | 356,800.0 | | Оюу Толгой ХХК, Цайртминерал ХХК | 2 |
| | **Дүн** | **14,851,703.6** | **14,872,681.6** | **(20,978.0)** | **-** | **74** |

**Тайлбар:** “Сод газар” ХХК-иас үзүүлсэн 8,950.0 мянган төгрөгийн хандив, дэмжлэгийг компанийн тохируулгын хүснэгтэд “Аймаг, нийслэл”-д өгсөн хандив, дэмжлэг хэсэгт тусгаж, шийдэгдээгүй зөрүү үлдсэн. Төр, засгийн байгууллагуудад өгсөн хандив, дэмжлэгийн дээрхи хүснэгтэн мэдээллийн нийт дүн нь 8,950.0 мянган төгрөгөөр илүү байгаа болно.

**Компаниудаас орон нутгийн байгууллагад үзүүлсэн хандив, дэмжлэг**

Анхны тайлан болон нэгтгэл тайлангийн явцад компаниудын зүгээс орон нутгийн захиргааны байгууллагад 12,072.5 сая төгрөгийн хандив, дэмжлэг үзүүлсэн гэж тусгаж өгсөний дагуу орон нутгийн байгууллагуудад хандахад 11,955.6 сая төгрөгийн хандив, дэмжлэгийг хүлээн авсан гэсэн хариу ирүүлж, 116.9 сая төгрөгийн зөрүү үлдсэн байна. (Дэлгэрэнгүйг Хавсралт “П, Р”-с харна уу).

**(Мянган төгрөгөөр)**

| д/д | Аймгийн нэр | Тохируулагдсан байдал | | Шийдэгдэ эгүй зөрүү | Хандив үзүүлсэн компанийн | |
|---|---|---|---|---|---|---|
| | | ЗГ | Компани | | Нэр | Тоо |
| 1 | Архангай | 50,000.0 | 50,000.0 | - | Бэрэн майнинг ХХК | 1 |
| 2 | Баян-Өлгий | 7,050.0 | 8,250.0 | (1,200.0) | Казмон контакт ХХК, Геомин ХХК, Эрдэнэжас ХХК | 3 |
| 3 | Баянхонгор | 404,343.4 | 419,493.4 | (15,150.0) | Монголбалгоргео ХХК, Ододгоулд ХХК, Ханшижир ХХК, Андын тэмүүлэл ХХК, Жамп-Алт ХХК, Баялаг орд ХХК, Гоби коул энд энержи ХХК, Баяжмал-Алт ХХК, | 8 |
| 4 | Булган | 492,542.6 | 492,542.6 | - | ГБНБ ХХК, Тэнгри терра ресурс ХХК, Мон полимет ХХК, Монгол металл майнинг ХХК, Өрмөн-Уул ХХК, Эрдэнэт үйлдвэр ХХК | 6 |
| 5 | Говь-Алтай | 154,611.7 | 161,162.3 | (6,550.6) | МоЭнКо ХХК, Алтайн хүдэр ХХК, Гоби коул энд энержи ХХК, Марко поло ХХК, Сод газар ХХК, Тэнгри терра ресурс ХХК, Самтон Морес ХХК, Гоби консолидетед ХХК | 8 |
| 6 | Говьсүмбэр | 88,769.0 | 88,769.0 | - | Шивээ Овоо ХК, Шинэ Шивээ ХХК, Эм Си Ти Ти ХХК, Оюу Толгой ХХК | 4 |
| 7 | Дархан-Уул | 34,160.3 | 36,664.3 | (2,504.0) | Шарын гол ХК, Эрэл ХХК, Дадизи юиан ХХК | 3 |

| д/д | Аймгийн нэр | Тохируулагдсан байдал | | Шийдэгдэ эгүй зөрүү | Хандив үзүүлсэн компанийн | |
|---|---|---|---|---|---|---|
| | | ЗГ | Компани | | Нэр | Тоо |
| 8 | Дорноговь | 1,199,536.6 | 1,200,036.6 | (500.00) | Казмон контакт ХХК, Монголросцветмет ХХК, Цайртминерал ХХК, Чингисийн хар алт ХХК, Эм Си Ти Ти ХХК, Эрэл ХХК, Монгол Ураниум Ресурс ХХК, Пибоди винсвэй ресорсиз ХХК, Монгол Алт Мак ХХК, Тайшэн девелопмент ХХК, Жи Эл Ди Ви ХХК, Шинэ шивээ ХХК, Сод газар ХХК, Кожеговь ХХК, Доншен Газрын тос ХХК, Баянтэгш импекс ХХК, Зараяа Холдингс ХХК, Бэрхресорсиз ХХК, Тэнгри терра ресурс ХХК, Зон Хэн Юу Тиан ХХК, Орчлон орд ХХК, Коммод ХХК | 22 |
| 9 | Дорнод | 474,347.7 | 479,827.7 | (5,480.0) | Монгол Алт Мак ХХК, Петро Матад ХХК, Петрочайна дачин тамсаг ХХК, Адуунчулуун ХК, Буман-Олз ХХК , Шинь шинь ХХК, Сентерра гоулд Монголиа ХХК, Дун-Эрдэнэ ХХК, Жамп-Алт ХХК, Эмээлт Майнз ХХК, Эн Пи Ай ХХК, Тэнгри терра ресурс ХХК, Зараяа Холдингс ХХК, Бороо гоулд ХХК, Шанлун ХХК | 15 |
| 10 | Дундговь | 104,700.0 | 108,422.7 | (3,722.7) | Монголросцветмет ХХК, Самтон Морес ХХК, Тайшэн девелопмент ХХК, Гоби коул энд энержи ХХК, Биг могул коул энд энержи ХХК, Эм Си Ти Ти ХХК, Эрдэнэт үйлдвэр ХХК, Эрдэнэ жас ХХК, Монгол Алт Мак ХХК, Саусгоби сэндс ХХК, Ихмонгол майнинг ХХК | 11 |
| 11 | Завхан | 3,000.0 | 3,000.0 | - | Тэнгри терра ресурс ХХК, Самтон Морес ХХК | 2 |
| 12 | Орхон | 33,200.0 | 33,200.0 | - | Эрдэнэт үйлдвэр ХХК | 1 |
| 13 | Өвөрхангай | 172,047.5 | 172,047.5 | - | АУМ ХХК, Гацуурт ХХК, Баянтээг ХК | 3 |
| 14 | Өмнөговь | 4,557,806.9 | 4,583,595.1 | (25,788.2) | Хангад Эксплорэйшн ХХК, Оюу толгой ХХК, Саусгоби сэндс ХХК, Тавантолгой ХК, Ихмонгол майнинг ХХК, Чинхуа МАК нарийн сухайт ХХК, Энержи ресурс ХХК, Альшаахайрхан ХХК, Сод газар ХХК, ОНТРЭ ХХК, Мөнх ноён суварга ХХК, Си Си И Эм ХХК, АГМ майнинг ХХК, Олон Овоот гоулд ХХК, Терра-Энержи ХХК, Азиагоулд монголиа ХХК, Пибоди винсвэй ресорсиз ХХК, Дун юань ХХК, Болд фо ар да ХХК, Голден Гоби майнинг ХХК, Эрдэнэс МГЛ ХХК | 21 |
| 15 | Сүхбаатар | 627,682.5 | 627,682.5 | - | Петро Матад ХХК, Андын илч ХХК, Баян-Эрч ХХК, Өрмөн-Уул ХХК, Цайртминерал ХХК, Эрвэн хүдэр ХХК, Сод газар ХХК, Каскейд майнинг ХХК, Сентерра гоулд Монголиа ХХК, Монголжүюаньли ХХК, Бороо гоулд ХХК, Гоби эксплорейшн ХХК , Кожеговь ХХК | 13 |
| 16 | Сэлэнгэ | 2,377,705.2 | 2,419,420.1 | (41,714.9) | Ханшижир ХХК, Хунан жинлэн ХХК, Хурай ХХК, Рэдхил Монголиа ХХК, Болд төмөр ерөө гол ХХК, Бороо гоулд ХХК, Гацуурт ХХК, Шар нарст ХХК, Пенинсуламайнинг ХХК, Сонор трейд ХХК, Бүүргэнт ХХК, Казмон контакт ХХК, Жей Кей Эм Кей ХХК, Эрдэс холдинг ХХК, Тэнгри терра ресурс ХХК, Камейкс ХХК | 16 |
| 17 | Төв | 554,625.0 | 567,925.0 | (13,300.0) | Илтгоулд ХХК, Тэн хун ХХК, Анхай-Интернэшнл ХХК, Жей Кей Эм Кей ХХК, Эрдэнэ жас ХХК, Мондулаан трейд ХХК, Пибоди винсвэй ресорсиз ХХК, Төгрөг нуурын энержи ХХК, Гүнбилэг гоулд ХХК, Монголросцветмет ХХК, Мон полимет ХХК, Булган гангат ХХК, Буд-Инвест ХХК, Жотойн бажууна ХХК, Шижир алт ХХК, Монгол Алт Мак ХХК, Таац мөрөн ХХК, Гурвантөхөм ХХК | 18 |
| 18 | Увс | 101,432.4 | 101,432.4 | - | Хар тарвагатай ХК, Дацан трейд ХХК, Хотгор ХХК, Хотгор шанага ХХК, Монголросцветмет ХХК | 5 |
| 19 | Ховд | 281,113.0 | 282,043.0 | (930.0) | МоЭнКо ХХК | 1 |
| 20 | Хөвсгөл | 108,645.0 | 108,645.0 | - | Могойн гол ХК, Мон-Ажнай ХХК, Хургатай Хайрхан ХХК, Эрдэнэт үйлдвэр ХХК, Гоби эксплорейшн ХХК | 5 |
| 21 | Хэнтий | 128,298.8 | 128,298.8 | - | Монголрудпром ХХК, Нордвинд ХХК, Бэрх-Уул ХХК, Лут чулуу ХХК, Айвуун тэс ХХК, Казмон контакт ХХК, Монголросцветмет ХХК, Жинхуа орд ХХК, Зө юу э ХХК, Баянтэгш импекс ХХК | 10 |
| | **Аймгийн дүн** | **11,955,617.7** | **12,072,458.1** | **(116,840.4)** | | **175** |
| | **Төр, засгийн байгууллаг дүн** | **14,851,703.6** | **14,872,681.6** | **(20,978.0)** | | |
| | **Нийт дүн** | **26,807,321.3** | **26,945,139.7** | **(137,818.4)** | | |

Тайлбар: “Сод газар” ХХК-ийн Нийслэлийн ЗДТГ-т өгсөн 8,950.0 мянган төгрөгийн хандиваар дутуу, Төр, засгийн байгууллагуудад өгсөн хандив, дэмжлэг нь уг дүнгээр илүү байгаа болно.

### 7.12 Нэгтгэл тайлангийн зөрүүний талаархи судалгаа

(сая.төг)

| д/д | Аудитын компанийн нэр | Он | Нэгтгэл тайланд хамрагдсан компанийн тоо | Анхны нэгтгэлийн зөрүү | Танилцуулсан байдал | |
|---|---|---|---|---|---|---|
| | | | | | Ажлын хэсэг | Үндэсний зөвлөл |
| 1 | Крейн Уайт энд Ассоушиэтс аудитын компани | 2006 | 25 | (96,826.9) | | 25,094.2 |
| 2 | Монгол улс, Малайз улсын Эрнст энд Янг аудитын компани | 2007 | 38 | (23,442.4) | | 775.0 |
| 3 | Монгол улсын Улаанбаатар аудит корпораци ХХК, Их Британи Умард Ирландын Вант улсын Харт Нойрс компанийн хамтарсан аудитын консерциум | 2008 | 46 | (47,148.9) | 8,523.4 | 431.0 |
| 4 | Монгол улсын Улаанбаатар аудит корпораци ХХК, Их Британи Умард Ирландын Вант улсын Харт Нойрс компанийн хамтарсан аудитын консерциум | 2009 | 101 | (265,507.7) | 143,400.0 | 58.2 |
| 5 | Монгол улсын Улаанбаатар аудит корпораци ХХК, Их Британи Умард Ирландын Вант улсын Харт Нойрс компанийн хамтарсан аудитын консерциум | 2010 | 150 | 11,133.2 | 426.5 | 0.358 |
| 6 | Монгол улсын Улаанбаатар аудит корпораци ХХК, Их Британи Умард Ирландын Вант улсын Харт Нойрс компанийн хамтарсан аудитын консерциум | 2011 | 200 | 477,553.3 | 4,383.6[1]<br>339.6[2] | 74.6 |

[1]Ажлын хэсгийн анхны хуралдаанд танилцуулсан шийдэгдээгүй зөрүү
[2]Ажлын хэсгийн 2 дахь хуралдаанд танилцуулсан шийдэгдээгүй зөрүү

Хүснэгтээс харахад 2011 оны нэгтгэл тайлангийн анхны зөрүү хамгийн их дүнтэй байгаа нь харагдаж байна.

### 7.13 Орон нутагт төлсөн татвар, төлбөр, хураамж, хандив дэмжлэгийг аймаг бүрээр нь гаргасан судалгаа

Анхны ажлын хэсгийн хуралдаанаас гаргасан шийдвэрийн дагуу компаниудын зүгээс орон нутагт төлсөн татвар, төлбөр, хураамж, хандив, дэмжлэгийг аймаг бүрээр нь гаргаж тайланд оруулах тухай ажлын хэсгийн гишүүдээс гаргасан саналын дагуу компаниудын орон нутагт төлсөн санхүүгийн урсгалуудыг аймаг бүрээр бүлэглэн, Хавсралт Р–д харуулсан.

Энэхүү хавсралтад нэгтгэлийн явцад ЗГ-ын байгууллагууд болон компаниудын зүгээс ирүүлсэн дэлгэрэнгүй мэдээллээр тодорхой болсон санхүүгийн урсгалууд тусгагдсан ба анхны тайланд хоёр талын дүн нь тохирсон санхүүгийн урсгалууд нь чухам аль аймагт төлөгдсөн санхүүгийн урсгал вэ гэдгийг нь тодруулах шаардлага байдаггүй тул зарим нэг санхүүгийн урсгал хавсралтад ороогүй байх магадлалтай.

## 8. Асуудал ба зөвлөмжүүд

ОУИТБС-ын шаардлага 17-ын дагуу бид ОУИТБС-ын нэгтгэлийн процессийг сайжруулах дараах зөвлөмжүүдийг өгсөн.

Өмнөх жилүүдийн зөвлөмжүүдийг бүрэн хэрэгжүүлээгүй байгаа тул эдгээр зөвлөмжүүдийг эргэн харахыг Ажлын хэсэгт санал болгож байна. Бидний үзэж байгаагаар, өмнөх жилүүдийн зөвлөмжийг хэрэгжүүлсэн бол, 6 дахь удаагийн нэгтгэл ажлын явцад үүсч бий болсон хэд хэдэн асуудлуудаас сэргийлэх боломжтой юм.

| д/д | Өгсөн зөвлөмж | Хэрэгжилт | Тайлбар |
|---|---|---|---|
| 1 | Нэгтгэл тайланд хамрагдах компанийг сонгох талаар | Хэрэгжүүлээгүй | Олон тооны хайгуулын лиценз эзэмшдэг компаниудаас нэгтгэл тайланд оруулалгүй лицензээ бусдад шилжүүлсэн "Синчи-ойл", "Ээрмэл" зэрэг компанийг хамруулсан. |
| 2 | Зарим төлбөрийн дүнг анхны нэгтгэлд бүрэн хамруулах, заримыг хасах талаар | Хэрэгжүүлээгүй | Хураамж, үйлчилгээний хөлс нь ОУИТБС-ын нэгтгэл тайланд нөлөөлөх хэмжээний ач холбогдолтой санхүүгийн урсгал биш учраас нэгтгэлээс хасах талаар, орон нутгийн төсөвт төлсөн болон байршуулсан байгаль орчныг нөхөн сэргээх барьцаа, гадаадын мэргэжилтэн, ажилчны ажлын байрны төлбөрийг анхны нэгтгэлд нэгтгэж байх талаар зөвлөмж өгсөн. Эдгээр зөвлөмжийг хэрэгжүүлээгүйгээс 8.5 тэрбум төгрөгийн төлбөр, 1.1 тэрбум төгрөгийн үйлчилгээний хураамж, 0.7 тэрбум төгрөгийн барьцаа, нийт 10.3 тэрбум төгрөгийн анхны зөрүү үүссэн. |
| 3 | Оюу Толгойн санхүүжилт | Хэрэгжүүлээгүй | 2009 онд 100 сая ам.долларын болон 2010 онд 50 сая ам.долларын хөрөнгө оруулалтын гэрээний дагуу төлсөн урьдчилгааг Засгийн газар анхны нэгтгэлд тусгаагүй. ЗГ тайландаа эдгээр гүйлгээг оруулах ёстой ба Ажлын хэсэг нь жил бүр маягтуудын зохистой эсэхийг хянан үзэж, зохих өөрчлөлтийг хийж, сайжруулж байх нь зүйтэй гэсэн зөвлөмжийг хэрэгжүүлсэнгүй. 2011 оны нэгтгэл тайланд 100 сая ам.долларын урьдчилгааг тусгаагүй байна. |
| 4 | Хөрөнгө оруулалтын гэрээний дагуу төлсөн урьдчилгаа төлбөрийг ОУИТБС-ын тайланд хамруулах тухай | Хэрэгжүүлээгүй | Монгол улсад хэрэгжих уул уурхайн томоохон төслүүдийн хувьд урьдчилгаа төлбөр хэлбэрийн мөнгөн урсгалууд гарах магадлалтай тул үүнийг ОУИТБС-ын тайланд оруулах эсэх дээр ажлын хэсэг тодорхой шийдвэр болон заавар, журам гаргах нь зүйтэй. |
| 5 | Орон нутгийн төсвийн орлогын бүртгэлийг сайжруулах талаар | Хэрэгжүүлээгүй | Төсвийн орлогын нэр төрлийг хооронд нь гүйлгэснээс шалтгаалан ЗГ-ын тайлангийн зарим татварын нэр төрөл буруу илэрхийлэгдэж, анхны зөрүү үүсэхэд нөлөөлж байна. Иймд төсвийн орлогын бүрдүүлэлт, түүний бүртгэлд тавих хяналт тавих механизмыг сайжруулах хэрэгтэй. |
| 6 | Хандив, тусламжийг бүртгэх журмыг хэрэгжүүлэх талаар | Хэрэгжүүлээгүй | СЯ-аас төвийн болон орон нутгийн төсвийн байгууллагын холбогдох албан тушаалтнуудад сургалт, семинар зохион байгуулж, цаашид журмын хэрэгжилтэд хяналт тавьж ажиллахаас гадна хэрэгжүүлээгүй Төр, засгийн болон орон нутгийн засаг захиргааны байгууллагын албан тушаалтнуудад зохих арга хэмжээ авч байх нь зүйтэй гэсэн зөвлөмж хэрэгжээгүйгээс 18.8 тэрбум төгрөгийн хандив, дэмжлэгийн дүн ЗГ-ын анхны нэгтгэлд нэгтгэгдээгүй учраас анхны зөрүү үүсгэж байна. |
| 7 | ОУИТБС-ын тайлангийн чанарыг сайжруулах талаар | Хэрэгжүүлэх талаар ажилласан | Цаашид ирүүлсэн тайлангаа хөндлөнгийн аудитаар баталгаажуулж байх, аудитор нь аудитлагдсан санхүүгийн тайланд нийцсэн гэдэгээ мэдэгдэхийг компаниудаас шаардаж байх. “Санхүүгийн тайлангийн тодруулга”-д ОУИТБС-ын маягтыг нэмэлт байдлаар оруулж байх нь зүйтэй гэсэн зөвлөмж өгч байсан гэсэн зөвлөмжийг хэрэгжүүлэх талаар Сангийн яаманд санхүүгийн тайлангийн тодруулгад ОУИТБС-ын тайланг хавсралт болгон оруулах санал өгсөн. Харин Сангийн яам нь тайлан давхардана, нүсэр болох учраас боломжгүй |

| д/д | Өгсөн зөвлөмж | Хэрэгжилт | Тайлбар |
|---|---|---|---|
| | | | гэсэн. |
| 8 | Маягтыг бөглөж ирүүлэх процедур ба маягтыг дэмжих дэлгэрэнгүй мэдээлэл | Хэрэгжүүлээгүй | ТЕГ нь холбогдох Төр, засгийн байгууллагуудаас, Санаачлагын ажлын алба нь компаниудаас ОҮИТБС-ын маягтаар тайланг авахдаа санхүүгийн урсгал тус бүрд тусгагдсан тоон үзүүлэлтийн бүтцийг дэлгэрэнгүй задаргаагаар гаргуулан авч, уг дэлгэрэнгүй мэдээллийг нэгтгэл тайлангийн хавсралт болгон өгөх нь ажлыг хөнгөвчлөх, нэгтгэлийн ажлын чанар сайжрах, нэгтгэлийг богино хугацаанд явуулах ач холбогдолтой гэсэн зөвлөмж хэрэгжээгүй байна. |
| 9 | ОҮИТБС процессийг чиглүүлэх | Хэрэгжүүлээгүй | ЗГ-ын холбогдох байгууллагуудын систем нь мөн шаардлагатай мэдээллийг тогтмол боловсруулж байх хэрэгтэй. Одоогоор СЯ-ны нэрийн өмнөөс ТЕГ ЗГ-ын тайланг нэгтгэж, нэгтгэл тайланд хамрагдах компаниудыг сонгон, бэлтгэл ажлыг хийж байгааг бид ойлгож байна. Энэ процессийг автоматжуулах хэрэгтэй байна. |
| 10 | Төрийн үйлчилгээг ил тод болгох талаар | Хэрэгжүүлээгүй | Компаниуд байгаль орчныг хамгаалах, нөхөн сэргээх, түүний баялагийг зохистой ашиглах талаар хуулийн хүрээнд үйл ажиллагааг хэрхэн явуулж байгааг, төрийн байгууллагын аль шатанд хүнд суртал байгаа зэргийг ил тод болгох зэрэг зөвлөмж өгсөн. Харин хэрэгжилт нь тодорхойгүй байна. |
| 11 | ОҮИТБС-ын ажлыг олон нийтэд сурталчлах талаар | Хэрэгжүүлээгүй | Зарим нэгэн компани тайланг заавал гаргаж өгөх шаардлагагүй, наад ажил чинь бидэнд эргээд ямар үр дүнтэй вэ гэсэн асуултыг өмнөөс тавьж байгаагаас үзэхэд ОҮИТБС-ын ажлын албаны зорилго, зорилт, Монгол улсад хэрэгжүүлж буй үйл ажиллагааны цар хүрээг сурталчилан таниулаагүй байна гэж ойлгож болохоор байна. |
| 12 | Нэгтгэлийн тайлангийн зохион байгуулалтын талаар | Хэрэгжүүлээгүй | Ажлын хугацаанд ач холбогдол өгөөгүй. |
| 13 | Орон нутагт төвлөрүүлсэн зарим нэгэн төлбөрт хяналт тавих талаар | Хэрэгжүүлээгүй | Орон нутгийн төсөвт төвлөрүүлдэг байгаль орчныг нөхөн сэргээх барьцаа хөрөнгийг тус орон нутагт олборлох үйл ажиллагаа эрхэлж буй компаниуд буцаагаад авч байгаа эсэх, эсвэл уг барьцаа хөрөнгөөр байгаль орчныг нөхөн сэргээж байгаа үгүйд хяналт тавьж тайланг ил тод болгосон нь харагдахгүй байгаа. |
| 14 | Мэдээлэл авах хэлбэрийг хялбарчилах талаар | Хэрэгжүүлээгүй | АМГ нь мэдээллийн баазыг хялбарчилах байтугай улам хүндрүүлж өгсөн. |
| 15 | ОҮИТБС-ын ажилд идэвхтэй оролцсон Төр, засгийн байгууллага болон компаниудыг сайшаах /магтах, өргөмжлөх/ талаар | Хэрэгжүүлээгүй | Компаниудад энэ арга хэмжээ мэдэгдэхүйц авагдсан бол энэ жилийн тайланд компаниудын хандах хандлага өөр баймаар байхад мөн л хойрго ханддаг хэвээрээ байлаа. |
| 16 | Тайланг удаа дараа гаргаагүй, нэгтгэл тайлангийн ажилд хойрго хандсан компаниудад арга хэмжээ авах талаар | Хэрэгжүүлээгүй | |
| | Орон нутгийн түвшний тайланд 9, үндэсний тайланд 16, нийт 25 зөвлөмж өгсөн. | | |

### 8.1 ОҮИТБС-ын нэгтгэл ажлын техник зөвлөмж

#### 8.1.1 Анхны зөрүүгийн шалтгаан

ОҮИТБС-ын нэгтгэл тайлангийн ажил зургаа дахь жилдээ хийгдэж байгаа хэдий ч анхны нэгтгэлийн зөрүү буурахгүй байна. Аудитын консерциумаас анхны зөрүүний шалтгааныг тодорхойлоод цаашид зөрүү үүсгэхгүй байх талаар ажил хэрэгч зөвлөмжүүдийг өгдөг. Үндэсний зөвлөлийн хуралдааны тогтоолоор уг зөвлөмжүүдийг хэрэгжүүлэх талаар шийдвэр гардаг.

Монголын ОҮИТБС-ын он оны нэгтгэлд ЗГ-ын тайлан болон компаниудын ирүүлсэн тайланг анх нэгтгэхэд томоохон хэмжээний зөрүү үүсдэг ба зөрүү нь ЗГ талдаа ч, компани талдаа ч үүсдэг. Доорх хүснэгтэд өмнөх нэгтгэлүүдэд үүсэж байсан анхны зөрүүг харуулав.

**(сая төгрөгөөр)**

| | **Он** | | | | | |
|---|---|---|---|---|---|---|
| | **2006** | **2007** | **2008** | **2009** | **2010** | **2011** |
| АМГ-т бүртгэлтэй лиценз эзэмшигч компанийн тоо | | | | | 1900 гаруй | 1840 |
| ОҮИТБС-ын тайлан гаргасан компаниудын тоо | 64 | 102 | 115 | 129 | 264 | 301 |
| Сангийн яамнаас гаргасан тайланд хамрагдсан компаниудын тоо | 137 | 184 | 184 | 363 | 478 | 518 |
| Монгол улсын нэгдсэн тайланд хамруулахаар Ажлын хэсгээс шийдвэрлэсэн компаниудын тоо | 25 | 38 | 46 | 101 | 150 | 200 |
| **Анхны зөрүү** | | | | | | |
| Засгийн газрын байгууллагын тайлагнасан дүн нь компанийн тайлагнасан дүнгээс их | 6,407.5 | 58,973.4 | 7,069.9 | 2,462,121.0 | 131,343.8 | 654,790.9 |
| Компанийн тайлагнасан дүн нь Засгийн газрын байгууллагын тайлагнасан дүнгээс их | (103,234.3) | (82,415.8) | (54,218.8) | (267,969.9) | (120,210.6) | (177,237.6) |
| **Нийт зөрүү*** | **109,641.8** | **141,389.3** | **61,288.7** | **270,432.0** | **251,554.4** | **832,028.5** |
| **Цэвэр зөрүү** | **(96,826.8)** | **(23,442.4)** | **(47,148.9)** | **(265,507.7)** | **11,133.2** | **477,553.3** |

*Уг зөрүү нь анхны нэгтгэлийн татварын төрлөөр гаргасан дүн юм.

Анхны нэгтгэл хийхэд зөрүү нь дараах зүйлсээс шалтгаалан үүсч байна. Үүнд:

- ЗГ нь хүлээн авсан томоохон төлбөрүүдийг анхны нэгтгэл тайланд тусгадаггүй.
- Он дамжиж төсвийн дансанд орсон дүнг дараа оны нэгтгэлд хамруулдаг. (Компани нь тухайн төлсөн хугацааны тайландаа тусгадаг).
- ЗГ уул уурхайн компаниудаас хүлээн авсан хураамж, үйлчилгээний хөлсийг нэгтгэл тайланд тусгадаггүй.
- Мөн ЗГ нь компаниудаас хүлээн авсан хандив, дэмжлэгийн дүнг анхны тайландаа бүрэн тусгаж нэгтгүүлдэггүй.
- ОҮИТБС-ын тайланд компаниуд хураамж, үйлчилгээний хөлс болон торгуулийн дүнг бүрэн хэмжээнд тусгадаггүй, нэгтгэл тайлангийн явцад нэмж буюу хасч тусгадаг.

- Орон нутгийн төсөвт төлсөн гадаадын мэргэжилтэн, ажилчны ажлын байрны төлбөр, байгаль орчныг нөхөн сэргээх санд байршуулсан төлбөр зэргийг орон нутгийн засаг захиргааны байгууллага ЗГ-ын анхны тайланд тусгаж өгдөггүй.
- ОУИТБС-ын ажлын алба нь тайлангаа огт гаргаж ирүүлээгүй компаниудыг нэгтгэлийн тайланд хамруулдаг,
- Компаниуд бага хэмжээний төлбөрийг банкинд тушаахдаа компанийн нэрээр биш хувь хүн өөрийнхөө нэрээр төлдөг,
- Компанийн нэрээр төлбөр хийгдсэн боловч баримт нь байхгүй зэргээс шалтгаалан аль нэг талын тайланд тусгагдаагүйгээс болж зөрүү үүсч байна.

Ажлын хэсэг нь зөрүүгийн шалтгааны мөн чанарыг олж танин, компаниуд, ЗГ, орон нутгийн засаг захиргаа нь тайлангийн маягтыг үнэн зөв бөглөхөд анхаарал хандуулах шаардлагатай байна. Өөрөөр хэлбэл ажлын хэсгээс тайлан мэдээний чанарыг дээшлүүлэх, анхны зөрүү үүсэх асуудлыг багасгах үүднээс ОУИТБС-ын маягтуудыг бөглөх болон тайланг нэгтгэхэд гардаг алдаа дутагдлыг багасгах чиглэлээр тодорхой арга хэмжээ авах шаардлагатай байна.

Хайгуулын лиценз эзэмшигч компаниуд ОУИТБС-ын тайланд уг төвлөрүүлсэн дүнг тусгаж, харин ЗГ талаас энэ дүнг хэрхэн нэгтгэж тайлагнах чиг үүрэг нь тодорхой бус учраас зөрүү үүсгэж байна. Энэ зөрүүг гаргахгүй байх үүднээс аймаг, нийслэл, сум, дүүргийн ЗДТГ-аас АМГ-т нэгтгүүлдэг байх талаар ажлын чиг үүргийг нарийн тодорхойлж өгөх нь чухал байна.

Аймаг, сумын түвшингээс эхлээд ЗГ-ын түвшин хүртэл мэдээллийг нэгтгэх систем Засгийн газарт байхгүй байна. Түүнчлэн компаниас улсын түвшинд төлсөн зарим томоохон төлбөрийг Засгийн газар тайландаа тусгадаггүй нь анхны зөрүүг үүсгэж байна. Тухайлбал: Хайгуулын лиценз эзэмшиж байгаа компаниудын байршуулсан нөхөн сэргээлтийн барьцаа, “Ашигт малтмалын тухай” хуулийн 43.1-д зааснаас илүү хэмжээгээр авч ажиллуулсан ажлын байр тутамд хөдөлмөрийн хөлсний хэмжээг 10 дахин нэмэгдүүлсэнтэй тэнцэх хэмжээний төлбөрийг сар бүр сум, дүүргийн төсөвт төвлөрүүлсэн дүнг тухайн аймаг, сум, дүүргийн ЗДТГ нэгтгэн ХХҮГ-т тайлагнаж байх талаар талуудын чиг үүрэгт тодорхой тусгаж өгч байх шаардлагатай байна.

СЯ нь эдгээр мэдээллүүдийг нэгтгэх зохистой системийг бүрдүүлж, уг тайланг бэлтгэх ажлын удирдамж нь талуудын ажил үүргийн хуваарьт тусгагдсан байвал зохино.

Орон нутгийн төсөвт төвлөрүүлдэг байгаль орчныг хамгаалах, нөхөн сэргээх барьцаа хөрөнгө, гадаадын мэргэжилтэн, ажилчны ажлын байрны төлбөрийн бүрдүүлэлт болон зарцуулалтад хяналт тавьж, буцаагдаагүй нөхөн сэргээлтийн хөрөнгийг орон нутгийн орлогод татаж байх.

ЗГ анхны тайландаа орон нутгийн төсөвт төвлөрсөн татвар, төлбөр, хураамж, ногдол ашиг зэрэг санхүүгийн урсгалыг нэгтгэхгүй байна. Энэ алдаа нь жил болгон давтагдаж байна. Эндээс харахад Засгийн газрын харъяаны зарим байгууллагууд өөрөөр хэлбэл татварын төв болон орон нутгийн байгууллагын хоорондын мэдээллийн солилцоо, нэгтгэл, түүнд тавих хяналт сул байгаа нь нотлогдож байна. Энэ нь зөрүүгийн хамгийн гол, цорын ганц эх сурвалж юм.

### 8.1.2 Орхигдсон орлого/төлбөр

“Оюу толгой” ХХК-ийн 100 сая ам.долларын буюу 125.4 тэрбум төгрөгийн төлбөрийг компани тайлагнасан боловч ЗГ анхны тайландаа тусгаагүй байсан.

“Оюу толгой” ХХК нь хөрөнгө оруулалтын гэрээний дагуу урьдчилгаа хэлбэрээр Сангийн яаманд 2012 оны 06 дугаар сарын 7-нд 100 сая ам.доллар буюу 125.4 тэрбум төгрөгийн төлбөрийг шилжүүлсэн тухайгаа нэгтгэл тайлангийн явцад дэлгэрэнгүй мэдээлэлдээ тусгаж ирүүлсэн.

Мөн “Эрдэнэс таван толгой” ХК-иас төлсөн хамтран ажиллах гэрээний урьдчилгаа хэлбэрээр ЗГ-т төлсөн 250 сая ам.долларыг хоёр тал аль аль нь анхны нэгтгэлд оруулаагүй байна.

Нэгтгэл ажлын цар хүрээнд төлсөн болон хүлээн авсан 2 талын орхигдуулсан төлбөр/орлогыг илрүүлж, баталгаажуулах ажил ороогүй бөгөөд ийм төлбөр, орлогууд нь илрэхгүй өнгөрч болох юм. Хэдий тийм ч энэхүү мэдээлэл нь олон нийтийн хэвлэл мэдээллээр цацагдсан бөгөөд энэ нь маргаангүй материаллаг дүнтэй учир олон нийтийн анхааралд байгаа юм.

Ажлын хэсэг нь Хөрөнгө оруулалтын гэрээний дагуу Урьдчилгаа хэлбэрээр төлсөн төлбөрийг тайланд тусгах шинэ мөрийг тайландаа оруулж өгөх, иймэрхүү зүйлсийг төлөгч болон хүлээн авагч хоёр тал аль аль нь тайлагнасан болохыг тодорхой болгож байхыг зөвлөж байна.

ОУИТБС-ын тайлан нь мөнгөн сууриар бэлтгэгддэг. Иймээс Засгийн газарт компаниудаас урьдчилгаа хэлбэрээр төлсөн төлбөрийг хамруулах ёстой. Монголын ОУИТБС нь компаниудад зориулан удирдамж боловсруулах, Засгийн газрын агентлагууд иймэрхүү ажил гүйлгээг зохих хугацаанд нь тайлагнасан эсэхийг баталгаажуулах ёстой.

### 8.1.3 Нэгтгэл тайланд хамрагдах компанийг сонгох талаар

Нэгтгэл тайланд хамрагдах компаниудыг сонгохдоо АМГ-ын лиценз эзэмшигч компанийн мэдээлэлд үндэслэдэг байх. Өөрөөр хэлбэл тухайн онд ашиглалтын болон хайгуулын тусгай зөвшөөрлийн төлбөр төлөлт, ашиглаж буй лицензийн идэвхтэй байдал зэргийг ТЕГ нь өөрийн мэдээлэлтэй харьцуулан оновчтой зөв сонголтыг хийдэг байх. ОУИТБС-ын шаардлага 11-д тайлагнасан дүн ямарч тохиолдолд материаллаг бус байна гэдгийг компани тус бүрээр маш тодорхой харуулаагүй л бол бүх компани тайлан явуулах шаардлагатай. Энэ процессийг жил бүр явуулах шаардлагатай.
Түүнчлэн, Засгийн газрын эсвэл компаниудын тайлагнасан сайн мэдээлэлд тулгуурласан системтэй арга чухал юм. Үндэсний зөвлөл үүнийг авч үзэх шаардлагатай. Боломжит арга замууд нь:

a) Бүх компанийг тайлан ирүүлэхийг шаардах, мөн тухайн компани нь төлсөн төлбөрөө тайландаа тусгахаас гадна тухайн жилд нийт төлсөн төлбөр нь тогтоосон материаллаг түвшингээс бага бол бичгээр мэдэгдэх ёстой.
b) Сангийн яам нь Ашигт малтмалын газрын лиценз эзэмшигчдийн жагсаалтыг ашиглах, тэдгээс хүлээн авсан нийт төлбөрийг харуулсан бүх компанийн жагсаалтыг бэлтгэх шаардлагатай. Сангийн яамны анхны мэдээлэл дутмаг байгааг туршлага харуулж байгаа бөгөөд сайн нягтлах шаардлагатай.

### 8.1.4 Тодорхой бус тайлагналаас үүдэлтэй шийдвэрлэгдээгүй зөрүүнүүд

Компаниуд гадаад, дотоодын компаниудтай гэрээ хийсний үндсэн дээр зарим ажил, үйлчилгээг гүйцэтгүүлдэг байна. Гэрээнд өөрт ногдох орлогоос улс болон орон нутгийн төсөвт төлөх татвар, төлбөр, хураамжийг хэрхэн төлөх талаар тодорхой тусгаж, тохиролцоогүйгээс шалтгаалан зарим зөрүү шийдвэрлэгдэхгүй тохиолдлууд гарч байна. Тухайлбал: бүх татвар, төлбөрийг гэрээлэгч компани хариуцахаар тохирч гэрээт компани татвар, төлбөр, үйлчилгээний хураамжийг гэрээлэгч компанийн нэр дээр (өмнөөс) шилжүүлсэн байна. Татвар, төлбөр, хураамжийг гэрээлэгч компани, гэрээт компанитай тухайн тайлангийн жилийн эцэст тооцоо нийлж, уг дүнг нягтлан бодох бүртгэлдээ бүртгэж, санхүүгийн тайландаа тусгаж, ОУИТБС-ын тайлангийн маягтын холбогдох дүнд оруулан тайлагнадаггүй байна.

Харин Засгийн газар тайландаа гэрээлэгч компанийн нэр дээр төлөгдсөн төлбөр, үйлчилгээний хураамжийн дүнг нэгтгэж, гэрээлэгч компани нь уг дүнг тайлагнаагүйгээс зөрүү үүссэн байна. Зөрүүг шийдвэрлэхээр тухайн компаниас лавлахад мэдэхгүй байх тохиолдол их гарч байна. Энэ асуудал бусад орнуудад бас үүсдэг ба бүрэн шийдвэрлэхэд хэд хэдэн үе шаттай арга хэмжээнүүдийг зүй зохистойгоор авах шаардлагатай. Гэрээлэгчдийг ОУИТБС-ын хамрах хүрээнд багтаах шийдвэр гарсан гэдгийг бид ойлгож байгаа. Үүний тулд гэрээлэгчдийг ОУИТБС-д хэрхэн багтаах талаар нарийвчилсан зөвлөмжийг өгсөн болно.

### 8.1.5 Ханшийн зөрүүний асуудлаас үүдэлтэй шийдвэрлэгдээгүй зөрүү

Компаниуд зарим төлбөрийг ам.долларoор шилжүүлсэнээс зөрүү үүссэн байна. Тухайлбал: Засгийн газар төлбөр хүлээн авсан өдрийн ханшаар, шилжүүлсэн компани шилжүүлгээ хийсэн өдрийн ханшаар нягтлан бодох бүртгэлдээ тусгаснаас валютын ханшийн зөрүү гарч, энэ нь анхны нэгтгэлийн зөрүүнд нөлөөлөхөөс гадна Монгол улсын “Төлбөр тооцоог үндэсний мөнгөн тэмдэгтээр гүйцэтгэх тухай” хууль хэрэгжихгүй байгаа нь харагдаж байна.

Гадаад валютаар хийсэн гүйлгээг ОУИТБС-ын зорилгоор тухайн гадаад валютаар бүртгэлд тусгах нь хамгийн сайн шийдэл юм. Засгийн газар гадаад валютаарх дүнг төгрөгөөрх дүнтэй хамт тусгах шаардлагатай. Гэвч энэ нь Засгийн газрын бүртгэлийн системд өртөг өндөртэй бөгөөд тохируулахад хүнд томоохон өөрчлөлт хийх шаардлагыг бий болгож байна.

Бас өөр нэг шийдэл /сайн биш/ бол ажлын хэсэг төлбөр төлж байгаа компаниудыг тайлангийн маягтанд 2 валютаар тодорхойлон, төгрөгтэй адил хэмжээгээр бөглөхийг шаардах. Валютын ханшийн өөрчлөлтөөс үүссэн төгрөгөөрх дүнгийн зөрүүг тухайн компаний мэдүүлсэн дүнтэй тохируулах, зөрүү гэж харуулахгүй байх шаардлагатай.

### 8.1.7 ОУИТБС-ын тайлангийн маягтны үзүүлэлтийн талаар

ОУИТБС-н шаардлага 9-д Үндэсний зөвлөл материаллагийн түвшинг тогтоох, тайлангийн маягтыг тохиролцох талаар тусгасан. Шаардлага 9 (b)-д Үндэсний зөвлөл тохиромжтой материаллагийн түвшинд хүрэх сонголтыг авч үзэж, баримтжуулахыг шаардсан байна. Хэрэв түүнийг хасах эсвэл тайланд тусгахгүй байснаар ОУИТБС-ын эцсийн тайланд материаллаг нөлөөлөл үзүүлэхээр бол орлогын урсгал материаллаг байна.

Үндэсний зөвлөл уг асуудлыг 2010 онд авч үзээд, шийдвэрийг гаргасан.

ОУИТБС-ын 5 ба 6 дахь нэгтгэл тайлангийн туршлагаас авч үзвэл, тайлангийн маягтанд ямар үр ашигтай урсгалыг оруулах талаарх шийдвэрийг Үндэсний зөвлөл нягтлах хэрэгтэй гэж бид зөвлөсөн. Энэ асуудлыг авч үзэх нь ОУИТБС-ын тайлангийн үндсэн зорилгод голлон анхаарах шаардлагатай ба тухайлбал ядуурлыг бууруулах, эдийн засгийг хөгжүүлэх талаар иргэдэд өгөөжтэй байхад үндэслэх шаардлагатай.

Нэгтгэл тайлангийн зорилгод онцгой ач холбогдолгүй жижиг хэмжээний татвар, төлбөр, хураамжууд тайланд хамрагдсан. Иймд тайлангаас зарим төрлийн татвар, төлбөр, хураамжийг ОУИТБС-ын нэгтгэлийн тайлангаас хасахийг санал болгож байна. Ингэснээр тайлангийн хэмжээ багасаж, гол санаанд чиглүүлэхэд хялбар болно. Энэ нь тайланд нөлөө үзүүлэхгүй харьцангуй жижиг дүнг тайлагнах, нэгтгэхтэй холбоотой Засгийн газар болон компанийн дарамтыг багасгах болно.

ОУИТБС-ын маягтын зарим санхүүгийн урсгалын ангилал болон үзүүлэлт нь ойлгомжгүй байна. Тухайлбал маягтын 1.1.9-1.1.12, 1.1.13 дугаар мөр болон 2.2.7 дугаар мөрний санхүүгийн урсгал нь ангилал буруу байна. Мөн хөрөнгө оруулалтын гэрээний дагуу төлсөн урьдчилгаа төлбөрийн дүнг тусгах мөр байхгүйгээс ЗГ болон компани аль аль тал нь уг төлбөрийн дүнг тайланд тусгаж, нэгтгэхгүй зөрүү үүсгэж байна. Иймд татвар, төлбөр, хураамжийн ангилал нь татварын хуулийн ангилалтай зохицохгүй байгааг анхааралдаа авч ОУИТБС-ын маягтыг зөв ангилалд нь залруулахыг зөвлөж байна.

### 8.1.8 Хандив, тусламжийг бүртгэх бодлого, журмын мөрдөлт

Засгийн газрын байгууллагууд нь 2010 онд Сангийн сайдын 45 тоот тушаалаар батлагдсан “Хандив, тусламжийг бүртгэх тухай” журмын талаар бүрэнойлголтгүй бөгөөд уг журмыг дагаж мөрддөггүй. Өнгөрсөн жил уг журмыг дагаж мөрдөх талаар өгсөн зөвлөмжтэй холбогдуулан тодорхой үүргүүдийг Засгийн газрын байгууллагуудад өгөөгүй, зөвлөмжийн хэрэгжилтийг хянах ажиллагаа явагдаагүй, үүнээс үүдэн хандив, тусламжтай холбоотойгоор зөрүү гарсаар байна.

ОУИТБС-ыг хэрэгжүүлэхэд оролцох Төрийн захиргааны байгууллагуудын чиг үүргийг шинэчлэх, Сангийн сайдын 2010 оны 45 тоот тушаалаар батлагдсан “Хандив, тусламжийг бүртгэх” журмыг хэрэгжүүлэх арга хэмжээ авах. Зургаа дахь удаагийн нэгтгэл ажил нь зохих горимуудыг хэрэгжүүлээгүйг харуулж байна.

Энэ журамд мөнгөн бус хандивыг Засгийн газрын бүртгэлд зах зээлийн үнээр эсвэл өртгөөр бүртгэх талаар тусгасан. Энэ 2 тоон үзүүлэлтийн субьектив байдлаас болоод энэ хангалтгүй юм. Энэ нь компанийн мэдүүлсэн дүн Засгийн газрын бүртгэсэн дүнтэй тохирох баталгаа болж чадахгүй. Түүнчлэн бид нар мөнгөн бус хандивыг бүртгэсэн дүн нь компанийн өртгөөс давах ёсгүй байх талаар нэмэлт журам гаргахыг зөвлөж байна. Компани болон хүлээн авагч байгууллага хоорондоо энэ дүнг тохиролцох ёстой ба хандивыг компаниас хүлээн авагчид шилжүүлсэн өдөр бичгээр тохиролцох ёстой.

### 8.1.9 АМГ-ийн лизензийн мэдээлэл дэх алдаатай байдал

Бид “Синчи-Ойл”, “Ээрмэл” зэрэг ОУИТБС-ын нэгтгэл тайланд хамрагдсан компаниудад тодорхой мэдээлэл гаргаж өгөх хүсэлтийг тавьсан. Гэвч эдгээр компаниуд нь олборлох үйл ажиллагаа эрхлэн явуулдаггүй, үйл ажиллагааны чиглэл өөр зэрэг шалтгаанаар бидний хүссэн мэдээллийг гаргаж өгөхөөс татгалзаж байсан ч тусгай зөвшөөрлийг шилжүүлэх баримт материалаа АМГ-т 2011 онд өгсөн, шилжилт хөдөлгөөн нь 2012 оны эхээр хийгдсэн тухай мэдээллийг АМГ-аас авч, дахин компаниуд руу хандаж, энэ байдлыг тайлбарласны эцэст холбогдох мэдээллийг гаргуулан авч, тохируулгыг хийж зөрүүг шийдвэрлэсэн.

“Синчи-ойл” ХХК нь 2007 оны үед ашиглалтын нэг лицензтэй байсан, уг лицензийг тэр ондоо өөр хуулийн этгээдэд шилжүүлсэн, “Ээрмэл” ХХК нь хайгуулын нэг лицензтэй байсан 2010 онд хугацаа нь дууссан гэсэн тайлбаруудыг өгч байхад АМГ-аас ирүүлсэн лицензийн судалгаанд тус хоёр компани нь ашиглалтын болон хайгуулын нэг нэг лиценз эзэмшиж байгаагаар мэдээлэгдэж байгаагаас харахад АМГ нь лицензийн хөдөлгөөнийг үнэн зөв, бүрэн гүйцэд хийж байгаа эсэх нь, эсвэл тус компаниуд нь “Ашигт малтмалын тухай” хуулийн 49-р заалтын дагуу ашигт малтмалын ашиглалтын болон хайгуулын тусгай зөвшөөрлийг бусдад шилжүүлэх болон хүчингүйд тооцуулахад шаардлагатай бичиг баримтыг цаг хугацаанд нь бүрдүүлж өгч чадсан эсэх нь тодорхой бус байсан.

Бид АМГ нь бүх лицензүүд нь байгаа эсэх, тухайн лицензийн огноо нь үнэн зөв эсэх зэргийг шалгаж мэдээллийн баазаа цэгцлэхийг зөвлөж байна.

Дүрэм журмын дагуу бус шилжүүлсэн лицензтэй холбоотой асуудлыг хуулийн дагуу арга хэмжээ авахыг Ашигт малтмалын газарт бид зөвлөж байна. Ашигт малтмалын газарт өөрчлөлтийг бүртгүүлэх хүртэл шилжүүлэгч тал лицензтэй холбоотой болон ОУИТБС-ын албанд тайлан хүргүүлэх бүх үүрэг хариуцлагыг хүлээнэ. Ашигт малтмалын газарт өөрчлөлтийг бүртгүүлсэнээр тус компани үүрэг харицлагаас чөлөөлөгдөнө. Бүртгэл зөв хийгдээгүй бол Ашигт малтмалын газраас тус лицензийн шилжүүлэлтийг хүчин төгөлдөр бус гэж олон нийтэд мэдэгдэх шаардлагатай ба хүлээн авагч хуулиас гадуур үйл ажиллагаа явуулж байгаад тооцогдоно.

### 8.1.10 Нэгтгэл ажлын хүрээнд гэрээлэгчдийг оролцуулах

2011 оны нэгтгэлд гэрээлэгчийг оруулах шаардлагатай гэсэнд 2012 онд Засгийн газрын шийдвэр гарсан. Энэ шийдвэр олборлох үйлдвэрлэлийн салбарт цогц байдлыг бий болгох боломжтой. Гэсэн хэдий ч Үндэсний зөвлөл дараах асуудлыг шийдвэрлэхгүй бол эргэлзээ үүснэ. Үүнд:

а) ОУИТБС-ын тайланд бүх гэрээлэгч орох эсэх талаар Үндэсний зөвлөл нарийн авч үзэх шаардлагатай.

b) Үндэсний зөвлөл орохгүй гэрээлэгчдийг яаж тодорхойлж, ялгах талаар Төрийн байгууллагуудад зааварчилгаа гаргаж өгөх шаардлагатай.
c) Төрийн байгууллагууд төлбөр хүлээн авсан компанийн нэрийг тодорхой бүртгэх шаардлагатай. Лиценз эзэмшигчтэй холбоотой төлбөрийг гэрээлэгч төлсөн байвал Засгийн газар авч үзэх шаардлага байхгүй.
d) Өөр компанийн өмнөөс төлсөн төлбөрийг тусад нь харуулах боломжийг компанид олгохын тулд компанийн тайлангийн маягтыг өөрчлөх шаардлагатай.

### 8.2 Нэгтгэл ажлын удирдлагыг сайжруулах зөвлөмжүүд

#### 8.2.1 ОУИТБС-ын тайлагналын урсгалын шаардлага

Зарим компаниудын нягтлан бодогч солигдсон шинээр орсон нягтлан бодогч нь өмнөх нягтлан бодогчийнхоо ажлыг мэдэхгүй энэ ажлыг хийх зав байхгүй хэмээн цааргалан мэдээлэл өгөхөөс татгалзах явдал ихээр тохиолдож байна. Мөн хайгуулын лиценз эзэмшигч ихэнх компаниудын нягтлан бодогч нь жилийн жилд өөрчлөгддөгөөс шалтгаалан ЗГ-ын болон ОУИТБС-ын тайланд тусгагдсан дүнг төлсөн төлөлт бүрээр дэлгэрэнгүй задаргаа гаргаж өгч мэдэхгүй, анхан шатны баримтыг нь олохгүй байна, энэ ажлыг хийх завгүй байна гэх зэргээр шалтгаан тоочиж  бидний ажилд хүндрэл учруулж байлаа.

“Петро чайна дачин тамсаг” ХХК нь туслан гүйцэтгэгч компани олонтой, мөн жил болгон л ийм мэдээлэл авч байх юм, Манай компани гаргаж өгч чадахгүй хэмээн татгалзсан хариу бидэнд ирүүлж цаг хугацаа ихээхэн алдуулж байсаны эцэст үүсээд байсан томоохон зөрүүнд тайлбар гаргаж өгсөн.

Мөн Газрын тосны газарт төлсөн төлбөрүүдээ ам.долларoор төлсөнөө санаачлагын албанд гаргаж өгсөн тайландаа төгрөгт хөрвүүлэн тайлагнаагүй нь Монгол улсын “Нягтлан бодох бүртгэлийн тухай” хуулинд заасан “Бүртгэлийн үзүүлэлтийн нэгжийг Монгол улсын мөнгөн тэмдэгт төгрөг, мөнгөөр илэрхийлнэ” гэсэн заалтыг зөрчиж байна.

Нэгтгэл тайлангийн Ажлын даалгаврын дагуу бид холбогдох хавсралтуудыг бэлтгэж компаниудад хүргэсэн. Зарим компаниуд бүх шаардлагатай хавсралтуудыг бөглөж ирүүлээгүй. Зарим нягтлан бодогч нар татвар, төлбөр, үйлчилгээний хураамжийн төлөлт, СТОУС-ын хэрэгжилт зэргийг хагас дутуу бэлтгэж өгөөд байгаль орчныг хамгаалах, нөхөн сэргээлтийн мэдээ, уулын ажлын төлөвлөгөөний биелэлтийн судалгаа, компанийн ерөнхий мэдээлэл зэрэг хавсралтуудыг огт ирүүлдэггүй, дахин нягтлан бодогчид хандахад иймэрхүү мэдээллийг геологичдоос ав гэх мэтээр хариу өгч байлаа. Үүгээр компаниуд нь ОУИТБС-ын нийцлийг системтэйгээр зохион байгуулахгүй байгаа нь харагдаж байна. Компани бүр ОУИТБС-д олон төрлийн тайланг бэлтгэн, танилцуулах нэг хүнийг томилж, Ажлын хэсэгт тухайн томилогдсон хүний нэр, албан тушаалыг мэдээлж байх ёстой.

Төр, Засгийн байгууллагын хувьд Хөдөлмөр, халамж үйлчилгээний газартай харьцахад бэрхшээлтэй байсан.

Ашигт малтмалын газраас лицензийн төлбөр болон үйлчилгээний хураамжийн талаар мэдээлэл авахыг хүссэн албан бичиг илгээж, холбогдох мэргэжилтэнтэй холбогдсон. Хэдий тийм ч АМГ нэгтгэл тайланд хамрагдсан компаниудын мэдээлэл бус, ашиглалтын болон хайгуулын тусгай зөвшөөрөл эзэмшигч АМГ-т бүртгэлтэй бүх компанийнхаа мэдээллийг  электрон файлаар бидэнд ирүүлсэн..

Зарим компанийн нэрийг Монголоор өөр өөрөөр бичсэн, гүйлгээний утга нь тодорхой бус гэх мэтийн хүндрэлтэй байсан.

Дээрхээс засгийн газрын зарим байгууллагууд нь ОУИТБС-ын үйл ажиллагааг дэмждэггүй, Ажлын хэсгийн тодорхойлсон үйл ажиллагаанд нийцүүлэхгүй байхыг илүүд үздэг гэсэн дүгнэлтэнд хүрч байна.

#### 8.2.2 ОУИТБС-ын тайлагналд хойрго ханддаг байдал

Нэгтгэл тайлангийн явцад үүссэн зөрүүг шийдвэрлэх зорилгоор компаниудад хандахад ОУИТБС-ын ажлын албанд саяхан гаргаж өгсөн, нэг ажлыг хоёр удаа хийлгэж байна гэх зэрэг шалтгаанаар асар их хойрго ханддаг.  Тухайлбал албан бичгийн хариуг өгөлгүй ихээхэн цаг алдуулж байсан “Хүдэн, “Ээрмэл”, “Марко поло”, “Жем интернэйшнл”, “Бату майнинг монгол”, “Болд төмөр ерөө гол”, “Алтандорнод монгол”, “Бумбат”, “Тиенжинсанжо”, “Синчи-Ойл” зэрэг компаниуд байна.

Гэрээт нягтлан бодогч ажиллуулдаг компаниуд нь цаг хугацаа хожимдуулах асуудлаас сэргийлэхийн тулд тухайн нягтлан бодогчдоо компанийн нягтлан бодох бүртгэлтэй холбогдох баримт, бичгүүдийг ямар нэгэн онцгой зөвшөөрөлгүйгээр толилуулах эрхийг өгч байх хэрэгтэй байна.

“Гүнбилэг трейд”, “Гүнбилэг гоулд”,  “Эм Ар Си Эм Жи Эл”, “Броад”, “Биг могул коул энд энержи” зэрэг компаниуд нь дараах асуултуудыг тавьж байсан.

- танай байгууллагын статус зохистой биш,
- энэ тайланг заавал өгөхийг аль хууль, журманд заасан байдаг вэ,
- тайлан өгөхгүй бол ямар нэгэн хариуцлага тооцно гэсэн хууль эрх зүйн акт байна уу,
- хэрвээ байгаа бол тэр хууль эрх зүйн актаа явуул, тэр цагт өгөх эсэхээ шийднэ гэж байсан.

Эдгээр компаниуд мэдээлэл цуглуулж, зөрүүг тодруулах ажлыг удаашруулах хандлагатай байсан. ОУИТБС-ыг үл тоомсорлох, ОУИТБС-ын үйл ажиллагаанд хүндрэл учруулсан хариу үйлдэл үзүүлж байсан. Дараа дараагийн жилүүдэд дараах зүйлсийг хийхийг зөвлөж байна. Үүнд:

1. Ажлын хэсэг нь нэгтгэл тайланд хамрагдсан бүх компаниудад тухайн нэгтгэлийн ажлыг холбогдох хуулийн дагуу гүйцэтгэхээр сонгогдсон байгууллагын талаар мэдээлж байх,
2. Ажлын хэсэг нь Монголын ОУИТБС-ын цахим хуудсан дээрээ энэ талаар нийтэлж байх,
3. Цааш цаашдаа дээрх шиг хариу үйлдэл үзүүлсэн компаниудыг ОУИТБС-ын ажлын албанд ирэхийг урьж, ОУИТБС-ын үйл ажиллагааны талаар тодорхой мэдээлэл өгч байх,
4. Ажлын хэсэг нь ОУИТБС-ын дүрэм 7 болон 11-ийн дагуу компаниудыг олон хэлбэрээр, цаг хугацаандаа тайлагнаж байхыг хуульчилан заах.

Бид өмнө нь (ОУИТБС-ын 5 дахь удаагийн нэгтгэл тайлангийн зөвлөмж 9.8) компаниуд нь ажил гүйлгээг бөөн дүнгээр биш тус бүрийг дэлгэрэнгүй байдлаар тайлагнаж байхыг зөвлөсөн. Ажлын хэсэг нь уг зөвлөмжийг хэрэгжүүлж ажиллаагүй, хэрэв хэрэгжүүлсэн бол цаг хугацаа алдах хүндрэл бэрхшээл багасах байлаа.

**8.2.3 Компаниудын санал гомдлын талаар**

Нэгтгэл тайлангийн явцад ОУИТБС-ын нэгтгэл тайлангийн ажил хийгдэж байгаа талаар өмнө нь нэгтгэлд хамрагдаж байгаагүй компаниудын удирдлага болон нягтлан бодогч, геологич нарт танилцуулах болдог. Энэ ажил нь Ажлын хэсгийн үүрэг бөгөөд шинэ компанийг сонгохдоо Ажлын хэсэгт багтсан компанийн төлөөлөгчдөд ОУИТБС болон нэгтгэлийн үйл ажиллагааг тайлбарлаж байх нь зүйтэй.

Зарим компанийн удирдлагууд ОУИТБС-ын үйл явцын талаар гомдол гаргаж байсан. Тухайлбал:

- Компанийн удирдлага нь олон төрлийн судалгаа, тайлан, мэдээг янз бүрийн сувгаар авах юм, энэ тоон мэдээнд үндэслэн ямар нэгэн дүгнэлт гаргаж, биднийг дэмжсэн бодлогын чанартай аливаа нэгэн ажил хийгдэхгүй байна.
- Компаниуд ил тодын тайланг цаг хугацаанд нь гаргаж өгсөн, нэгтгэл тайлангийн явцад нэгтгэлийн ажлыг гүйцэтгэж буй аудитын консерциумд хүссэн мэдээллийг хурдан шуурхай гаргаж өгч, тайлагнасан мөн тайланд тусгагдсан дүнгийн зөрүү шийдвэрлэгдээгүй компаниудад ямар арга хэмжээ авч байгаа нь мэдрэгдэхгүй ил тод бус байна гэсэн санал, шүүмжлэл тавьж байлаа.

Компаниудын хүсэлтийг бодолцож Ажлын хэсэг нь ОУИТБС-ын нэгтгэл ажилд идэвхтэй оролцдог болон оролцдоггүй компаниудын нэрийг албан ёсны цахим хуудсандаа нийтлэх нь зүйтэй байна.

**8.2.4 Нэгтгэл тайлангийн ажил цаг үеэ олоогүй талаар**

Анхны нэгтгэлийн зөрүүг шийдвэрлэх зорилгоор 8 дугаар сарын 14-нөөс компаниудад албан бичиг хүргэж эхэлсэн. Энэ үед ихэнх компанийн удирдлагууд нь хөдөө уурхай дээрээ ажиллаж байсан учраас гар утас нь холбогдох боломжгүй, нягтлан бодогч нар нь ээлжийн амралтаа авсан мөн эмчилгээ сувилгаанд явцгаасан, орлож байгаа хүн нь компанийн геологич, нярав гэх мэт хүмүүс байсан нь мэдээлэл авах боломжгүй болж, цаг хугацаа их алдаж, бидний ажлын гэрээний хугацаа зөрчигдөхөд хүрсэн. Нэгтгэл тайлангийн ажлын цаг үе нь олборлох үйл ажиллагаа эрхэлж буй компаниудын ажлын улиралтай давхцаж байсан нь ажлын цагийн хуваарилалтыг бодит бус болгоход нөлөөлсөн.

ОУИТБС-ын 6 дахь удаагийн тайлан буюу нэгтгэл тайлангийн ажлыг зуны улиралд хийх нь компаниудын ид ажлын цаг үетэй давхцаж байсан нь үүссэн зөрүүг тохируулах, зөрүүний шалтгааныг тайлбарлахад ихээхэн хүндрэлтэй байсныг дурьдах нь зүйтэй болов уу. Ийм учраас нэгтгэл тайлангийн ажлыг дараа оны 3 дугаар сараас эхэлдэг болгохыг зөвлөж байна. Оролцогч компаниудын тоо жилээс жилд өсч байгаатай холбогдуулан нэгтгэл тайлангийн ажлыг гүйцэтгэх хугацааг нэмэгдүүлэх. Богино хугацаа нь нэгтгэлийн ажлын чанарт нөлөөлж байна. Иймээс нэгтгэл ажлыг гүйцэтгэх хугацааг 13 долоо хоногоос багагүй байхаар сунгахыг зөвлөж байна.

Бид нэгтгэл ажлыг зуны баяр, наадамаас өмнө дуусгах зорилгоор тухайн жилийн 3 дугаар сараас оройтолгүй эхлүүлэхийг зөвлөмж байна. Ажлын хэсэг нь үүний дагуу худалдан авалтын журмыг өөрчлөх хэрэгтэй.

**8.2.5 Компаниуд мэдээллийг буруу бэлтгэдэг талаар**

Нэгтгэл тайлангийн явцад компаниудын гаргаж ирүүлсэн дэлгэрэнгүй мэдээлэлд алдаа, дутагдлууд гарч байна. Тухайлбал,

- үйлчилгээний хураамж болон хандив дэмжлэгийг хүлээн авсан Төрийн захиргааны байгууллагын нэрийг буруу бичих,
- бүтнээр биш товчилж бичих, эсвэл ижил төстэй статустай байгууллагыг хооронд нь андуурч сольж бичих зэрэг зөрчил дутагдал их гаргадаг.

Энэ байдал нь компаниуд руу дахин дахин хандаж цаг хугацаа их алддаг, мөн үйлчилгээний хураамж болон хандив, дэмжлэгийн дүнг тохируулах зорилгоор компаниас ирүүлсэн байгууллагын нэрээр албан бичиг хүргүүлэхэд нөгөө газраас манайд хамааралгүй төлбөр болон хандив, дэмжлэг байна гэсэн хариуг өгдөг, ийм тохиолдолд компанид дахин хандахад өмнөх мэдээлэлд нэр андуурсан байна гэж залруулж өгөх зэргээр түвэг учруулж байна.

### 8.2.6 ОУИТБС-ын оролцооны үнэлгээ

Жилийн ОУИТБС-ын нэгтгэл ажлыг үр дүнтэй явуулахын тулд компаниудыг нэгтгэл тайланд оролцсон оролцоог үндэслэн сайшаан шагнах, шилдэг компанийг шагнаж, урамшуулах, зохистойгоор нийтэд мэдээллэхийг зөвлөж байна. Нөгөө талаар хангалтгүй оролцоо бүхий компаниудын нэрийг мөн олон нийтэд мэдээллэх хэрэгтэй.

### 8.2.7 ОУИТБС-ын тайланг нийтлэх ажлыг боловсронгуй болгох талаар

ОУИТБС-ын ажлын алба нь санхүүгийн болон албан ажлын хэрэглээний программ зохиодог байгууллагыг судалж, ОУИТБС-ын тайланд тохирсон санхүүгийн программтай болох нь зүйтэй байна.

Монголын ОУИТБС-ын нэтгэл тайланд хамрагдаж буй компанийн тоо жил ирэх тусам нэмэгдэж байгаатай холбогдуулан нэгтгэл тайлан хавсралтын хамт маш олон хуудас болж, хэрэглэгчид ашиглахад түвэгтэй байдал үүсч байхыг үгүйсгэхгүй. Иймд аудитын консерциум нь нэгтгэл тайлангийн ажлыг дуусгаад тайланг хэвлэхдээ зөвхөн тайлан хэсгийг хэвлэж, хавсралтуудыг онлайн эсэл CD дээр буулгаж электрон хэлбэрээр тараах нь зүйтэй байна.

### 8.2.8 АМГ-ын мэдээллийн үнэн зөв байдлыг сайжруулах талаар

АМГ мэдээлэл авахад компанийн регистрийн дугаараар төлбөрийг нягтлан бодох бүртгэлдээ тусгаагүй, компанийн нэрээр буюу харилцагчаар тусгасан нь мэдээлэл авахад хүндрэлтэй байна. Мөн нягтлан бодох бүртгэлд гадаад нэртэй аж ахуйн нэгжүүдийн нэрийг буруу тусгаснаас компанийн дэлгэрэнгүй мэдээллийг нэгтгэн ирүүлэхэд хүндрэлтэй байсан. Ийм учраас АМГ нь компаниудаас төлсөн лицензийн төлбөр болон үйлчилгээний хөлсийг нягтлан бодох бүртгэлдээ тусгахдаа компанийн регистрийн дугаараар оруулах нь хоёр талын ажлыг хөнгөвчлөх сайн талтай байх талаар өнгөрсөн жилийн нэгтгэл тайлангаар өгсөн зөвлөмжийг АМГ нь хэрэгжүүлээгүй нь ажлын үр дүнг бууруулахад нөлөөлж байна.

### 8.3 Олборлох үйлдвэрлэлийн салбарт ажиглагдсан бусад асуудлууд

### 8.3.1 Байгаль орчны нөхөн сэргээлтийн эрх зүйн орчныг боловсронгуй болгох

Монгол улсад байгаль хамгаалах, нөхөн сэргээлттэй холбоотой нэлээд хууль тогтоомж, дүрэм журам (жагсаалтыг Хавсралт “Т”-с харна уу) үйлчилдэг боловч уул уурхайн үйл ажиллагаанаас үүдэлтэй байгаль орчинд сөрөг нөлөөлөл байсаар байна. Компаниудын Байгаль хамгаалах төлөвлөгөөний дагуу хийгдэх ажлын зардлын тооцоолол нь газар дээрээ хийгдэх ажилтай хэрхэн уялдаатай байгааг шалгаж баталгаажуулдаг байх, байгаль хамгаалах тусгай дансанд төвлөрүүлсэн мөнгө нь бодит гүйцэтгэлээр гарах зардалтай хэрхэн уялдаж байгаад дүн шинжилгээ хийх шаардлага байгаа нь харагдаж байна. Уг тайланд компаниуд тухайн орон нутгийн засаг захиргааны тусгай дансанд байршуулах урьдчилгаанаас зайлсхийх зорилгоор төлөвлөлт (бага үнийн дүн), түүний гүйцэтгэл (том үнийн дүн) хооронд маш том хэмжээний зөрүү байгааг харуулж байна.

Байгаль хамгаалах төлөвлөгөөний гүйцэтгэлийг орон нутгийн иргэний нийгмийн бүлгүүд хэлэлцэж, ил тод болголтыг сайжруулах хэрэгтэй.

### 8.3.2 Уул уурхайн НББ-тэй холбоотой санхүүгийн хариуцлагыг сайжруулах

НББОУС 37-Нөөц, болзошгүй өр төлбөр ба болзошгүй хөрөнгө стандартад уурхайн хаалт, байгаль орчны нөхөн сэргээлттэй холбоотой өр төлбөрийг хэрхэн бүртгэх талаар удирдамжийг өгсөн байдаг. Үүнтэй холбоотойгоор Сангийн сайдын 2011 оны 12 дугаар тушаалаар батлагдсан “Ашигт малтмалын хайгуулын болон ашиглалтын зардлыг нягтлан бодох бүртгэлд бүртгэх тухай” журамд байгаль орчны нөхөн сэргээлтийн нөөцийг байгуулах талаар заасан байдаг. Гэвч СТОУС-ын судалгаанд хамрагдсан 176 компанийн 40.9 хувь нь ямар нэгэн нөөц байгуулдаггүй, 24 компани энэ талаар хариулт өгөхөөс татгалзсан байна.

Ашиглалтын хугацаа дуусаад уурхайг хаах үед нөхөн сэргээлттэй холбоотой нилээд материаллаг хэмжээний зардал гардаг тул компаниуд үүнтэй холбоотой нөөцийг анх уурхайг ашиглаж эхлэх үед байгуулах боломжтой юм. Өөрөөр хэлбэл нөхөн сэргээлт, уурхайн хаалттай холбоотой тооцоолсон ирээдүйн зардлуудын өнөөгийн үнэ цэнийн дүнг тооцоолон, тооцоолсон зардлыг уурхайн ашиглах хугацаанд хувь тэнцүүлэн эсвэл борлуулалттай уялдуулан зардалд шингээж, нөөцийн сан байгуулах замаар хугацааны эцэст хуримтлал үүсгэх ба үүсгэсэн хуримтлалаар уурхайг хаах, нөхөн сэргээх зардлыг санхүүжүүлэх явдал юм. Уурхайг хаах үед компани нь уурхайг хаах, байгаль орчныг нөхөн сэргээх хангалттай хөрөнгөтэй эсэхийг зохицуулсан тогтолцоог бий болгох шаардлагатай байна. Жишээлбэл: Уурхайн ашиглаж эхлэх үеэс компаниудын тооцоолж, тухайн жилд байгуулсан нөхөн сэргээлтийн нөөцийн дүнгээр Байгаль орчны яамны тусгай дансанд баталгаа хэлбэрээр мөнгөн хөрөнгийг жил бүр төвлөрүүлэн авдаг байх, эсвэл компаниуд өөрсдөө нөөцийн дүнгээр тусгай дансыг бий болгон мөнгөн хөрөнгийг төвлөрүүлдэг байх, ямар нэгэн эрсдэл учраад нөхөн сэргээлтийг хийх боломжгүй болох эсвэл зохистой санг бүрдүүлээгүй үедээ компани

дампуурах тохиолдолд даатгуулсан байх тогтолцоог бий болгох шаардлагатай байна. Уг асуудлыг олборлох салбарт үйл ажиллагаа явуулдаг компаниуд болон олон улсын туршлагатай харьцуулан судалж үзэх.

Сангийн сайдын 2011 оны 12 дугаар тушаалаар батлагдсан “Ашигт малтмалын хайгуулын болон ашиглалтын зардлыг нягтлан бодох бүртгэлд бүртгэх тухай” журмыг илүү дэлгэрэнгүй, өргөн хүрээг хамарсан байдлаар, өөрөөр хэлбэл уул уурхайн хайгуулын үе шатнаас уурхайг хаах, нөхөн сэргээлт хүртэлх үе шатыг хамарсан, уул уурхайн салбарт мөрдөж буй хууль, дүрэм, журамтай уялдуулан дахин боловсруулж, мөрдөх шаардлагатай байна.

### 8.3.3 Байгаль орчныг хамгаалах, нөхөн сэргээх ажлыг сайжруулах талаар

**Байгаль орчин, ногоон хөгжлийн яамны түвшинд:**

- Байгаль орчны хяналтыг сумдад ажиллах бүтэц зохион байгуулалтын эрх зүйн орчинг бий болгох
- Байгаль орчныг хамгаалах төлөвлөгөө, орчны хяналт шинжилгээний хөтөлбөрийн боловсруулалтыг сайжруулах зорилгоор Байгаль орчныг хамгаалах төлөвлөгөө, орчны хяналт шинжилгээний хөтөлбөрт зайлшгүй тусгах ажлын жагсаалт, түүнийг дүгнэх шалгуур гаргах
- Нөхөн сэргээлтийн ажлыг хүлээн авахдаа мэргэжлийн байгууллагын хийсэн дэвсгэр зургийг үндэслэн хүлээн авах журамд шилжих
- Нөхөн сэргээлтийн ажлыг хүлээн авдаг мэргэжлийн байгууллагын ажлыг шалгах

**Уул уурхайн яамны түвшинд:**

- Ашигт малтмалын тусгай зөвшөөрөл эзэмшигч түрээсийн гэрээгээр иргэн аж ахуйн нэгжид ашигт малтмал олборлох эрхээ шилжүүлж байгааг таслан зогсоох арга хэмжээ авах
- Байгаль орчны нөхөн сэргээлтийн эрх зүйн орчныг боловсронгуй болгох

### 8.3.4 Байгаль орчныг хамгаалах, нөхөн сэргээх талаар

АМГ-аас гаргаж ирүүлсэн байгаль орчныг хамгаалах, нөхөн сэргээлтийн мэдээний чанар нь өнгөрсөн жилийнхтэй харьцуулахад тааруу байна. Энэ нь компаниуд уг тайланг бүрэн гүйцэд гаргаагүй юм уу, эсвэл нөхөн сэргээлтийн ажил ийм муу хийгдсэн юм уу ойлгомжгүй байна.

### 8.3.5 Орон нутгийн засаг захиргааны байгууллагатай хийсэн гэрээг тодорхой болгох талаар

ОҮИТБС-ын ажлын удирдамжинд Орон нутгийн удирдлагатай байгуулсан гэрээнүүдийн жагсаалтыг гаргах, гэрээний биелэлтийг дүгнэх тухай заасан. Нэгтгэл тайлангийн явцад 21 компаниас үйл ажиллагаа явуулж байгаа тухайн орон нутгийн удирдлагатай байгуулсан гэрээ болон түүний биелэлтийн талаар мэдээлэл ирсэн.

Ирсэн гэрээнүүдийг судалж үзэхэд орон нутгийн хөгжлийг дэмжих гэрээнээс гадна газар ашиглах, эзэмших, ус рашаан ашиглах гэх мэт гэрээнүүдийг ирүүлсэн. Бид ирүүлсэн гэрээнүүдийн ерөнхий утга, биелэлтийн байдлыг харуулсан жагсаалтыг нэгтгэлийн тайланд хавсралтаар оруулсан.

Иймд Ажлын хэсэг нь ажлын удирдамжиндаа аль төрлийн гэрээг нь судалж, ямар заалтуудыг ил тод болгох талаар илүү тодорхой болгох нь зүйтэй байна.

**Хавсралт А. Нэгтгэлийн дүнд үүссэн тохируулгууд (1)–санхүүгийн урсгалаар**

Энэхүү хавсралтаар Монголын ОУИТБС-ын ажлын алба болон СЯ-наас гаргасан тайлангуудыг нэгтгэн, анхлан үүссэн зөрүүтэй дүнд хийгдсэн тохируулгуудыг харуулж байна.

## 1. Татварууд

(мян.төг)

| Үзүүлэлт | Анхны нэгтгэлийн зөрүү | Тохируулга | | Шийдэгдээгүй зөрүү, цэвэр |
|---|---|---|---|---|
| | | ЗГ | Компани | |
| 1. Аж ахуйн нэгжийн орлогын албан татвар | 78,050,048 | 2,753,617 | 80,802,900 | 765 |
| 2.Гаалийн албан татвар | 112,099,345 | (60,946,219) | 51,153,126 | - |
| 3.Нэмэгдсэн өртгийн албан татвар | 222,394,475 | (125,866,209) | 96,528,266 | - |
| 4.Автобензин, дизелийн түлшний онцгой албан татвар | 10,909,524 | (1,501,448) | 9,405,301 | 2,775 |
| 5.Автобензин, дизелийн түлшний албан татвар | 2,133,199 | (653) | 2,132,546 | - |
| 6.Зарим бүтээгдэхүүний үнийн өсөлтийн албан татвар | 1,191,983 | (687) | 1,191,296 | - |
| 7.Үл хөдлөх эд хөрөнгийн албан татвар | 245,079 | 130,903 | 383,926 | (7,945) |
| 8.Автотээврийн болон өөрөө явагч хэрэгслийн албан татвар | 267,499 | 499 | 274,064 | (6,065) |
| 9.Бусад | (22,252,716) | 6,343 | (22,246,373) | - |
| **Нийт** | **405,038,435** | **(185,423,854)** | **219,625,052** | **10,471** |

### 1.1. Аж ахуйн нэгжийн орлогын албан татвар (ААНОАТ)

(мян.төг)

| Үзүүлэлт | Анхны нэгтгэлийн зөрүү | Тохируулга | | Шийдэгдээгүй зөрүү,цэвэр |
|---|---|---|---|---|
| | | ЗГ | Компани | |
| Аж ахуйн нэгжийн орлогын албан татвар | 78,050,048 | 2,753,617 | 80,802,900 | 765 |

***ААНОАТ-ын анхны нэгтгэлийн зөрүүнд хийгдсэн томоохон тохируулгаас дурьдвал:***

- “Авдар баян” ХХК нь 1,791.7 мянган төгрөг, “Баганаур” ХК нь 50,000.0 мянган төгрөг, “Дацан трейд” ХХК нь 14,048.2 мянган төгрөгийг анхны тайландаа тусгаагүйгээс зөрүү үүссэн. Нэгтгэл тайлангийн явцад эдгээр компаниуд нь дэлгэрэнгүй мэдээлэлдээ нэмж тусгаж ирүүлсэн тул тохируулгыг хийсэн.
- ОУИТБС-ын ажлын албанд тайлангаа гаргөж өгөөгүйн улмаас дараах компаниуд дээр зөрүү үүссэн байна. Тухайлбал: “АГМ майнинг” ХХК 29,303.3 мянган төгрөг, “Алтайн хүдэр” ХХК 7,879.7 мянган төгрөг, “АУМ” ХХК 253,580.8 мянган төгрөг, “Баян айраг эксплорэйшн” ХХК 196,504.9 мянган төгрөг, “Гурвантөхөм” ХХК 19,606.6 мянган төгрөг, “Бату майнинг монгол” ХХК 32,200.9 мянган төгрөг, “Белгравия майнинг” ХХК 19,499.9 мянган төгрөг, “Гоби эксплорэйшн” ХХК 184,382.0 “Жем интернэйшнл” ХХК 930,041.8 “Каскейд майнинг” ХХК 295,528.5 мянган төгрөг, “Жей Кей Эм Кей” ХХК 43,978 мянган төгрөг, “Өрмөн-Уул” ХХК 243,256.3 мянган төгрөг, “Коммод” ХХК 12,138.3 мянган төгрөг, “Мондулаан трейд” ХХК 29,503.9 мянган төгрөг, “Шинэ Шивээ” ХХК 57,742.8 мянган төгрөг, “Шар нарст” ХХК 59,945.1 мянган төгрөг, “Хоту” ХХК 16,549.1 мянган төгрөгийн зөрүү тус тус үүссэн. Эдгээр компаниуд нь нэгтгэл тайлангийн явцад санаачлагын тайланг дэлгэрэнгүй мэдээллийн хамт гаргаж өгсөн тул холбогдох тохируулгуудыг хийсэн.
- “Мон-Ажнай” ХХК нь 2011 оны эцэст төлсөн 8,000.0 мянган төгрөгийн татварыг оруулж тусгасан байна. Харин уг татвар нь он дамжиж улсын төсөвт орсон учраас компанийн тайлагнасан дүнгээс хасч тохируулсан.
- “Ханшижир” ХХК нь 9,649.7 мянган төгрөгийг дутуу тусгасан ба нэгтгэл тайлангийн явцад дэлгэрэнгүй мэдээлэлдээ тусгаж ирүүлсэнээр нэмж тохируулсан.
- “Эрдэнэс таван толгой” ХК нь анхны тайландаа уг татварын дүнг мянган төгрөгөөр бус сая төгрөгөөр тусгасан тул 39,721,438.8 мянган төгрөгийн анхны зөрүү үүссэн ба нэгтгэл тайлангийн явцад дэлгэрэнгүй мэдээлэлдээ тусгаж өгсөнөөр зохих тохируулгыг хийсэн.
- ЗГ анхны тайландаа “Саусгоби сэндс” ХХК-иас хүлээн авсан 2,307,806.0 мянган төгрөгийн, Жинхуа орд ХХК-иас хүлээн авсан 112,037.1 мянган төгрөгийн татварыг дутуу тусгасан байна. ТЕГ нь нэгтгэл тайлангийн явцад нэмэгдсэн өртгийн албан татварын илүү төлөлтөөс суутган тооцсон дүнг нэмж тусгаж өгсөн тул тохируулгыг хийсэн.
- “Орчлон орд” ХХК нь анхны тайландаа 218,968.7 мянган төгрөгийн татварыг огт тусгаагүй байна. Нэгтгэл тайлангийн явцад компани дэлгэрэнгүй мэдээллээ ирүүлсэнээр тухайн дүн тохируулагдсан.
- “Монлаа” ХХК нь анхны тайландаа ААНОАТ-т 96,695.5 мянган төгрөгийг төлсөнөөр тайлагнасан ба нэгтгэл тайлангийн явцад гаргаж ирүүлсэн дэлгэрэнгүй мэдээлэлдээ уг дүнг 2011 оны эцэст төлөөгүй

үлдэгдэл, харин 2012 оны эхний улиралд төлсөн дүнгээ тусгаж өгсөн тухай тайлбар өгсөн тул хасч, тохируулсан.

- “Оюу толгой” ХХК нь анхны тайландаа 66,719.2 мянган төгрөгийн татвар төлсөн гэж тайлагнасан нь ЗГ-ын дүнгээс ихээхэн зөрүү үүссэн. Компани нь нэгтгэл тайлангийн явцад дэлгэрэнгүй мэдээлэлдээ нэмж тусгаж өгсөнөөр холбогдох тохируулгыг хийсэн.
- “Чинхуа МАК нарийн сухайт” ХХК нь анхны тайландаа ноогдол ашгийн татвар болох 334,253.5 мянган төгрөгийг тусгаагүй ба нэгтгэл тайлангийн явцад дэлгэрэнгүй мэдээлэлдээ тусгаж ирүүлсэнээр нэмж тохируулсан.
- “Шанлун” ХХК нь анхны тайландаа 51,963.6 мянган төгрөгийн татварыг илүү тусгасан ба нэгтгэл тайлангийн явцад ирүүлсэн дэлгэрэнгүй мэдээллээр нотлогдсон тул хасч, тохируулсан.
- ЗГ анхны тайландаа “Шижир Алт” ХХК-иас төлсөн 52,170.4 мянган төгрөгийн татварын торгуулийг аж ахуйн нэгжийн орлогын албан татварын дүнд оруулж тусгаснаас зөрүү үүссэн ба нэгтгэл тайлангийн явцад ТЕГ болон компаниас ирүүлсэн мэдээлэлд үндэслэн зохих тохируулгыг хийсэн.
- ЗГ анхны нэгтгэлд нэхмэл бүтээгдэхүүн үйлдвэрлэдэг “Ээрмэл” ХХК-ийг хамруулсаны улмаас тус компани дээр 33,577.7 мянган төгрөгийн татварын зөрүү үүссэн. Нэгтгэл тайлангийн явцад компанид нэгтгэл тайлангийн ажлын талаар ойлголт өгч, хариу мэдээлэл авах гэж ихээхэн хүндрэлтэй тулгарсаны эцэст, уг компаниас холбогдох мэдээллийг гаргуулан авч тохируулгыг хийсэн.

### 1.2 Гаалийн албан татвар

(мян.төг)

| Үзүүлэлт | Анхны нэгтгэлийн зөрүү | Тохируулга | | Шийдэгдээгүй зөрүү, цэвэр |
|---|---|---|---|---|
| | | ЗГ | Компани | |
| Гаалийн албан татвар | 112,099,345 | (60,946,219) | 51,153,126 | - |

***Гаалийн татварын анхны зөрүүнд хийгдсэн томоохон тохируулгаас дурьдвал:***

- Гаалийн албан татварын хувьд Гаалийн ерөнхий газраас ирүүлсэн тайлан болон дэлгэрэнгүй мэдээлэлд үндэслэн компаниуд руу тохируулах үүднээс ажилласан ба компаниуд нь ихэвчилэн гаальд төлсөн НӨАТ, онцгой албан татвар, авто бензин дизелийн түлшний албан татвар, гаалийн бүрдүүлэлтийн хураамж зэргийг бүхэлд нь тайлагнасан учраас тохируулгыг Гаалийн ерөнхий газрын тайлангийн дүнгээр хийсэн.
- Анхны тайландаа “Адуунчулуун” ХК 12,295.5 мянган төгрөг, “Анхай Интернэшнл” ХХК 53,409.4 мянган төгрөг, “Багануур” ХК 71,214.8 мянган төгрөгийн татварыг тайландаа тусгаагүйгээс зөрүү үүссэн байна. Эдгээр компаниуд нь нэгтгэл тайлангийн явцад дэлгэрэнгүй мэдээлэлдээ нэмж тусгаж өгсөн тул тохируулгыг хийсэн.
- ОҮИТБС-ын ажлын албанд тайлангаа гаргэж өгөөгүйн улмаас дараах компаниуд дээр зөрүү үүссэн байна. Тухайлбал: “Алтайн хүдэр” ХХК 2,231,600.4 мянган төгрөг, “АУМ” ХХК 132,221.2 мянган төгрөг, “Баян айраг эксплорэйшн” ХХК 5,870.0 мянган төгрөг, “Дэлгэр орчлон” ХХК 911,782.0 мянган төгрөг, “Коммод” ХХК 87,591.8 мянган төгрөг, “Магнай трейд” ХХК 2,860,384.1 мянган төгрөг, “Олон овоот голд” ХХК 29,717.5 мянган төгрөг, “Хера Инвестмент” ХХК 859,244.9 мянган төгрөгийн зөрүү тус тус үүссэн байсныг нэгтгэл тайлангийн явцад гаргаж ирүүлсэн дэлгэрэнгүй мэдээлэлд үндэслэн тохируулсан.
- ЗГ нь анхны тайландаа “Кожеговь” ХХК-иас хүлээн авсан 22,681.3 мянган төгрөгийн гаалийн албан татварыг тусгаагүйгээс зөрүү үүссэн ба нэгтгэл тайлангийн явцад ГЕГ-аас ирүүлсэн мэдээлэлд үндэслэн тохируулгыг хийсэн.
- “Могойн гол” ХХК нь санаачлагын албанд гаргаж өгсөн тайландаа 5,615.1 мянган төгрөгийн татварыг тусгаагүйн улмаас зөрүү үүссэн ба нэгтгэл тайлангийн явцад дэлгэрэнгүй мэдээлэлдээ тусгаж ирүүлсэнээр тохируулсан.
- ЗГ нь анхны тайландаа “Монгол-Алт” ХХК-иас хүлээн авсан 246.1 мянган төгрөгийн гаалийн албан татварыг 246,084.4 гэж мянгачилж тайлагнаагүй төгрөгөөр илэрхийлсэний улмаас анхны зөрүү үүссэн ба нэгтгэл тайлангийн явцад ГЕГ болон компанийн ирүүлсэн мэдээлэлээр нотлогдож хасч, тохируулсан.
- “Хангад Эксплорэйшн” ХХК санаачлагын албанд өгсөн тайландаа гаалийн албан татвараа нэмэгдсэн өртгийн албан татвар мөрөнд тайлагнаснаас анхны зөрүү үүссэн ба ГЕГ болон компанийн ирүүлсэн мэдээлэлд үндэслэн НӨАТ-аас хасч, гаалийн албан татвар мөрөнд нэмж тохируулсан.
- “Петрокоал” ХХК нь анхны тайландаа тухайн татварт төлсөн дүнгээ дутуу тайлагнаснаас зөрүү үүссэн ба нэгтгэл тайлангийн явцад дэлгэрэнгүй мэдээлэлдээ нэмж тусгасан тул тохируулгыг хийсэн.
- ЗГ анхны тайландаа “Гоби энержи партнерс” ХХК-ийн гаалийн албан татварт 44,871.9 мянган төгрөгийг тусгасан байна. Нэгтгэл тайлангийн явцад компаниас уг татварын дүнг тодруулахад манай компанийн нэр дээр өөр компани импортоор бараа оруулж ирсэн ба түүнд төлсөн татвар байна гэсэн хариу өгсөн учраас ЗГ талаас хасч, тохируулсан
- “Шивээ Овоо” ХК нь анхны тайландаа 30,544.8 мянган төгрөгийн гаалийн татварыг дутуу тайлагнасан ба нэгтгэл тайлангийн явцад дэлгэрэнгүй мэдээлэлдээ нэмж ирүүлсэн тул компани талд нэмж, тохируулсан.
- “Эрдэнэт үйлдвэр” ХХК нь анхны тайландаа гаалийн албан татварын дүнд гаальтай холбоотой бүх татварыг оруулж тусгаснаас зөрүү үүссэн байна. Нэгтгэл тайлангийн явцад ГЕГ-аас тус компаниас

төлсөн татваруудын дүнг дэлгэрэнгүй задаргаагаар гаргуулан авч, компаниас ирүүлсэн мэдээлэлтэй тулгаж, зохих тохируулгыг хийсэн.

### 1.3 Нэмэгдсэн өртгийн албан татвар (НӨАТ)

(мян.төг)

| Үзүүлэлт | Анхны нэгтгэлийн зөрүү | Тохируулга | | Шийдэгдээгүй зөрүү, цэвэр |
|---|---|---|---|---|
| | | ЗГ | Компани | |
| Нэмэгдсэн өртгийн албан татвар | 222,394,475 | (125,866,209) | 96,528,266 | - |

***НӨАТ-ын анхны зөрүүнд хийгдсэн томоохон тохируулгаас дурьдвал:***

- Анхны тайландаа “Адуунчулуун” ХК 25,820.6 мянган төгрөг, “Анхай Интернэшнл” ХХК 112,159.8 мянган төгрөг, “Нордвинд” ХХК 27,933.9 мянган төгрөгийн НӨАТ-ыг огт тусгаагүйгээс зөрүү үүссэн ба нэгтгэл тайлангийн явцад гаргаж ирүүлсэн дэлгэрэнгүй мэдээлэлдээ тусгаж өгсөн тул тохируулгыг хийсэн.
- ОУИТБС-ын ажлын албанд тайлангаа гаргөж өгөөгүйн улмаас дараах компаниуд дээр зөрүү үүссэн байна. Тухайлбал: “Алтайн хүдэр” ХХК 5,022,866.2 мянган төгрөг, “АУМ” ХХК 426,492.7 мянган төгрөг, “Баян айраг эксплорэйшн” ХХК 110,199.2 мянган төгрөг, “Геомин” ХХК 126,268.8 0 мянган төгрөг, “Коммод” ХХК 183,942.8 мянган төгрөг, “Хера Инвестмент” ХХК 555,999.9 мянган төгрөгийн зөрүү тус тус үүссэн ба эдгээр компаниуд нь нэгтгэл тайлангийн явцад санаачлагын тайланг, дэлгэрэнгүй мэдээллийн хамт гаргаж ирүүлсэн тул зохих тохируулгыг хийсэн.
- ЗГ нь анхны тайландаа “Кожеговь” ХХК-иас хүлээн авсан 49,606.6 мянган төгрөгийн татварыг тусгаагүйгээс анхны зөрүү үүссэн ба нэгтгэл тайлангийн явцад ГЕГ-аас гаргаж ирүүлсэн мэдээлэлд үндэслэн тохируулсан.
- “Пибоди Винсвэй ресорсиз” ХХК нь анхны тайландаа 426,762.4 мянган төгрөгийн худалдан авсан бараа, ажил үйлчилгээнд төлсөн НӨАТ-ыг тусгаснаас зөрүү үүссэн тул хасч тохирууллаа.
- ЗГ нь анхны тайландаа “Оюу толгой” ХХК-иас төлсөн татварыг илүү дүнгээр тусгаж зөрүү үүсгэсэн. Нэгтгэл тайлангийн явцад хоёр талаас ирүүлсэн мэдээлэлд үндэслэн ЗГ-ын анхны тайланд тусгасан дүн 300,455,686.4 мянган төгрөгийг бууруулж 175,762,788.6 мянган төгрөгөөр тохируулсан.
- “Редхил Монголиа“, “Улз гол” зэрэг компаниуд нь анхны тайландаа уг татварыг буруу дүнгээр тайлагнаснаас зөрүү үүссэн байна. Нэгтгэл тайлангийн явцад дэлгэрэнгүй мэдээлэлдээ төлсөн татварын дүнг залруулж ирүүлсэн тул зөрүүг тохируулсан.
- ЗГ нь анхны тайландаа Гоби энержи партнерс” ХХК-ийн НӨАТ-ийн дүнг 94,231.1 мянган төгрөгөөр нэгтгэсэн байна. ЗГ-аас ирүүлсэн энэ дүнг компаниас тодруулахад манай компани 2011 онд татвар төлөөгүй гэсэн хариу өгсөн. ТЕГ-т дахин хандаж тодруулахад тус компаниас 2012 онд төлсөн татварын дүнг нэгтгэсэн байна гэсэн тайлбар өгсөний дагуу зохих тохируулгыг хийсэн.
- “Шарын гол” ХК нь анхны тайландаа 627,064.1 мянган төгрөгийн НӨАТ-ын буцаалтыг НӨАТ-ын дүнд оруулж тусгасан тул зөрүү үүссэн ба нэгтгэл тайлангийн явцад гаргаж ирүүлсэн дэлгэрэнгүй мэдээллээр нотлогдсон тул хасч, тохируулсан.
- “Шивээ Овоо” ХК нь анхны тайландаа 158,571.6 мянган төгрөгийн гаальд төлсөн НӨАТ-ыг тайлагнаагүй ба нэгтгэл тайлангийн явцад дэлгэрэнгүй мэдээлэлдээ тусгаж өгсөнөөр зохих тохируулгыг хийсэн.
- “Эрдэнэт үйлдвэр” ХХК нь анхны тайландаа НӨАТ-т төлсөн дүнгээ гаалийн албан татварын дүнгээс салгаагүйгээс зөрүү үүссэн ба нэгтгэл тайлангийн явцад хоёр талаас ирүүлсэн мэдээлэлд үндэслэн тохируулсан.

### 1.4 Автобензин, дизелийн түлшний онцгой албан татвар

(мян.төг)

| Үзүүлэлт | Анхны нэгтгэлийн зөрүү | Тохируулга | | Шийдэгдээгүй зөрүү, цэвэр |
|---|---|---|---|---|
| | | ЗГ | Компани | |
| Автобензин, дизелийн түлшний онцгой албан татвар | 10,909,524 | (1,501,448) | 9,405,301 | 2,775 |

***Автобензин, дизелийн түлшний онцгой албан татварын анхны зөрүүнд хийгдсэн томоохон тохируулгаас дурьдвал:***

- “Петро чайна дачин тамсаг” ХХК нь анхны тайландаа төлсөн дүнгээ огт тусгаагүй байна. Компани нь онцгой албан татвараас 2011 онд чөлөөлөгдсөн учраас уг татварыг төлөөгүй, манай компанийн нэр дээр НИК дизелийн түлш оруулж ирдэг, тэр компаниас төлсөн татвар гэсэн тайлбар өгсөн тул компани талаас хасч, тохируулсан.
- ОУИТБС-ын ажлын албанд тайлангаа гаргаж өгөөгүйгээс “Магнай трейд” ХХК 8,296,018.1 мянган төгрөг, “Монголын алт МАК” ХХК 16,098.0 мянган төгрөг “Казмонконтакт” ХХК 23,281.9 мянган төгрөгийн онцгой албан татварын зөрүү үүссэн байна. Эдгээр компаниуд нь нэгтгэл тайлангийн явцад

санаачлагын тайланг, дэлгэрэнгүй мэдээллийн хамт гаргаж өгсөн тул зохих тохируулгыг хийсэн.

- “Монголросцветмет” ХХК нь анхны тайландаа -ийн 115,338.9 мянган төгрөгийн татварыг автобензин дизелийн түлшний албан татварын дүнд оруулан тусгасан байна. ГЕГ-ын мэдээлэлд үндэслэн тохируулсан.
- Санаачлагын ажлын албанд өгсөн анхны тайландаа “Гоби коул энд энержи” ХХК нь тусгаагүйгээс зөрүү үүссэн ба нэгтгэл тайлангийн явцад ирүүлсэн дэлгэрэнгүй мэдээлэлдээ ч ирүүлээгүй учир ТЕГ-ын мэдээлэлд үндэслэн тохируулсан.
- “Дорнынхүдэр” ХХк нь анхны тайландаа 6,955.7 мянган төгрөгийн онцгой албан татварыг гаалийн албан татварт оруулан тусгасан байсаныг салгаж, уг урсагалд оруулан компани талд нэмж, тохируулсан.
- “Синчи ойл” ХХК нь өөрийн эзэмшилд байсан хайгуулын лицензээ 2012 оны эхэнд хувь хүнд худалдан борлуулсан бөгөөд анхны тайлангаа санаачлагын албанд гаргаж өгөөгүйгээс тухайн компанийн үндсэн үйл ажиллагаа болох автобензин, дизелийн түлшний албан татвар дээр 370,887.7 мянган төгрөгийн зөрүү үүссэнн байна. Нэгтгэл тайлангийн явцад мэдээллээ дэлгэрэнгүй ирүүлсэнээр компанийн дүнг тохируулж зөрүүг шийдвэрлэсэн.
- “Хера инвестмент” ХХК дээр 949,141.7 мянган төгрөгийн зөрүү үүссэн ба 2011 онд тус компаниас тусгаарласан "Хера фүүдс" ХХК нь шар айраг худалдаалах чиглэлээр үйл ажиллагаа эрхэлдэг ба тухайн компанийн үндсэн үйл ажиллагааны чиглэл нь өөр боловч зарим нэг бизнесийн онцлогоос шалтгаалсан хүндрэл бэрхшээлээс шалтгаалан гаалиар оруулж ирсэн бараагаа "Хера инвестмент" ХХК-ийн нэр дээр бүрдүүлэлтээ хийж төлбөрийг нь "Хера фүүдс" ХХК төлж тайландаа тусгаж байсан байна. Компаниас албан бичгээр тайлбар авсаны үндсэн дээр компани талаас хасч тохируулсан.
- “Эрдэнэт үйлдвэр” ХХК нь анхны тайландаа 923,635.6 мянган төгрөгийн татварыг гаалийн татварт оруулж тусгаснаас зөрүү үүссэн ба нэгтгэл тайлангийн явцад хоёр талаас ирүүлсэн мэдээлэлд үндэслэн тохируулсан.

### 1.5 Автобензин, дизелийн түлшний албан татвар

(мян.төг)

| Үзүүлэлт | Анхны нэгтгэлийн зөрүү | Тохируулга | | Шийдэгдээгүй зөрүү, цэвэр |
|---|---|---|---|---|
| | | ЗГ | Компани | |
| Автобензин, дизелийн түлшний албан татвар | 2,133,199 | (653) | 2,132,546 | - |

***Автобензин, дизелийн түлшний албан татварын анхны зөрүүнд хийгдсэн томоохон тохируулгаас дурьдвал:***

- ОҮИТБС-ын ажлын албанд тайлангаа гаргаж өгөөгүйгээс “Магнай трейд” ХХК 1,779,052.2 мянган төгрөг , “Петрочайна дачин тамсаг” ХХК 33,974.3 мянган төгрөг, “Казмонконтакт” ХХК 1,298.7 мянган төгрөгийн зөрүү тус тус үүссэн байна. Нэгтгэл тайлангийн явцад эдгээр компаниуд нь санаачлагын тайланг дэлгэрэнгүй мэдээллийн хамт гаргаж өгсөн тул зохих тохируулгыг хийсэн.
- “Монголросцветмет” ХХК нь анхны тайландаа 111,584.1 мянган төгрөгийн автобензин, дизелийн түлшний онцгой албан татварыг уг татварын дүнд оруулж тусгасан байна. Нэгтгэл тайлангийн явцад компаниас ирүүлсэн мэдээлэлд үндэсэлн тохируулсан.
- “Эрдэнэт үйлдвэр” ХХК нь анхны тайландаа 54,059.8 мянган төгрөгийн татварыг гаалийн татварын дүнд оруулж тусгаснаас зөрүү үүссэн ба нэгтгэл тайлангийн явцад хоёр талаас ирүүлсэн дэлгэрэнгүй мэдээлэлд үндэслэн тохируулсан.

## 1.6 Зарим бүтээгдэхүүний үнийн өсөлтийн албан татвар (ЗБҮӨАТ)

(мян.төг)

| Үзүүлэлт | Анхны нэгтгэлийн зөрүү | Тохируулга | | Шийдэгдээгүй зөрүү, цэвэр |
|---|---|---|---|---|
| | | ЗГ | Компани | |
| Зарим бүтээгдэхүүний үнийн өсөлтийн албан татвар | 1,191,983 | (687) | 1,191,296 | - |

***ЗБҮӨАТ-ын анхны зөрүүнд хийгдсэн томоохон тохируулгаас дурьдвал:***

- “Андын тэмүүлэл” ХХК нь анхны тайландаа андуурч өөр дүн тусгаснаас 33,495.5 мянган төгрөгийн зөрүү үүссэн ба нэгтгэл тайлангийн явцад дэлгэрэнгүй мэдээлэлдээ залруулж зөв дүнг тусгаж өгсөнөөр тохируулсан.
- “Буд-Инвест” ХХК нь анхны тайландаа 4,368.0 мянган төгрөгийн татварын дүнг огт тусгаагүйгээс зөрүү үүссэн ба нэгтгэл тайлангийн явцад дэлгэрэнгүй мэдээлэлдээ тусгаж өгсөн тул тохируулгыг хийсэн.
- ЗГ нь анхны тайландаа “Жинхуа Орд” ХХК-иас хүлээн авсан 41,630,0 мянган төгрөгийн татварын дүнг тусгаагүйгээс зөрүү үүссэн байна. Нэгтгэл тайлангийн явцад ТЕГ болон компани руу хандаж мэдээлэл авахад компани нь андуурч тусгасан, ТЕГ нь тус компаниас төлөлт байхгүй тухай хариу ирүүлсэний дагуу компани талаас хасч, тохируулсан.
- “Цэвдэг” ХХК нь анхны тайландаа 9,998.8 мянган төгрөгийн татварын дүнг тусгаагүйн улмаас зөрүү үүссэн ба нэгтгэл тайлангийн явцад дэлгэрэнгүй мэдээлэлдээ тусгаж өгсөн тул компани талд нэмж тохируулсан.
- “Олон овоот гоулд” ХХК нь санаачлагын ажлын албанд анхны тайлангаа гаргаж ирүүлээгүйгээс ЗБҮӨАТ-т төлсөн 1,290,686.0 мянган төгрөгийн зөрүү үүссэн ба нэгтгэл тайлангийн явцад мэдээллээ ирүүлсэнээр компанийн дүн тохируулагдаж зөрүүг шийдвэрлэгдсэн.
- “Хар тарвагатай” ХК нь анхны тайландаа ЗБҮӨАТ-т 38,634.9 мянган төгрөг төлсөн гэж ирүүлсэн ба нэгтгэл тайлангийн явцад тухайн татварт буруу дүн ирүүлсэнээ нэгтгэл тайлангийн явцад гаргаж ирүүлсэн дэлгэрэнгүй мэдээлэлдээ залруулж ирүүлсэнээр компанийн дүнг хасч, тохируулсан.

## 1.7 Үл хөдлөх эд хөрөнгийн албан татвар(ҮХЭХАТ)

(мян.төг)

| Үзүүлэлт | Анхны нэгтгэлийн зөрүү | Тохируулга | | Шийдэгдээгүй зөрүү, цэвэр |
|---|---|---|---|---|
| | | ЗГ | Компани | |
| Үл хөдлөх эд хөрөнгийн албан татвар | 245,079 | 130,903 | 383,926 | (7,945) |

***Үл хөдлөх эд хөрөнгийн албан татварын анхны зөрүүнд хийгдсэн томоохон тохируулгаас дурьдвал:***

Уг татварын зөрүү ихэвчилэн орон нутгийн төсөвт төлсөн татварын дүн анхны нэгтгэлд нэгтгэгдээгүйгээс үүссэн байна.

- ОҮИТБС-ын ажлын албанд тайлангаа гаргөж өгөөгүйн улмаас дараах компаниуд дээр зөрүү үүссэн байна. Тухайлбал: “Алтайн хүдэр” ХХК 7,428.3 мянган төгрөг, “Коммод” ХХК дээр 3,336.8 мянган төгрөг, “Олон овоот гоулд” ХХК 8,133.0 мянган төгрөг, “Лут чулуу” ХХК 2,756.0 мянган төгрөг, “МЕС” ХХК 1,500.0 мянган төгрөг, “Мондулаан трейд” ХХК 3,338.6 мянган төгрөг, “Монполимет” ХХК 566.5 мянган төгрөг, “Монгол алт МАК” ХХК 36,689.4 мянган төгрөг, “Монгол алт” ХХК 781.9 мянган төгрөг, “Монголболгаргео” ХХК 3,298.8 мянган төгрөг, “Сонор трейд” 11,185.0 мянган төгрөг, “Таван толгой” ХК 18,000.0 мянган төгрөг, “Тэн хун” ХХК 8,417.3 мянган төгрөгийн зөрүү тус тус үүссэн ба эдгээр компаниуд нь нэгтгэл тайлангийн явцад санаачлагын тайланг, дэлгэрэнгүй мэдээллийн хамт гаргаж ирүүлсэн тул зохих тохируулгыг хийсэн.
- “Хар тарвагатай” ХК анхны тайланд тухайн татварыг дутуу тайлагнаж ирүүлсэн байсан ба нэгтгэл тайлангийн явцад дэлгэрэнгүй мэдээллээр нэмж ирүүлсэнээр тохируулсан.
- ЗГ анхны нэгтгэлд нэхмэл бүтээгдэхүүн үйлдвэрлэдэг “Ээрмэл” ХХК-ийг хамруулсаны улмаас тус компани дээр 26,046.8 мянган төгрөгийн татварын зөрүү үүссэн. Нэгтгэл тайлангийн явцад компанид нэгтгэл тайлангийн ажлын талаар ойлголт өгч, хариу мэдээлэл авах гэж ихээхэн хүндрэлтэй тулгарсаны эцэст, уг компаниас холбогдох мэдээллийг гаргуулан авч тохируулгыг хийсэн. Санаачлагын албанд тайлангаа гаргаж өгөөгүйгээс
- “Эрэл” ХХК нь санаачлагын албанд өгсөн тайландаа илүү тайлагнасан нь нэгтгэл тайлангийн явцад гаргаж ирүүлсэн дэлгэрэнгүй мэдээллээр нотлогдсон тул хасч, тохируулсан.

## 1.8 Автотээврийн болон өөрөө явагч хэрэгслийн албан татвар

(мян.төг)

| Үзүүлэлт | Анхны нэгтгэлийн зөрүү | Тохируулга | | Шийдэгдээгүй зөрүү, цэвэр |
|---|---|---|---|---|
| | | ЗГ | Компани | |
| Автотээврийн болон өөрөө явагч хэрэгслийн албан татвар | 267,499 | 499 | 274,064 | (6,065) |

***Авто тээвэр өөрөө явагч хэрэгслийн татварын анхны зөрүүнд хийгдсэн томоохон тохируулгаас дурьдвал:***

- ОҮИТБС-ын ажлын албанд тайлангаа гаргэж өгөөгүйн улмаас дараах компаниуд дээр зөрүү үүссэн байна. Тухайлбал: “Алтайн хүдэр” ХХК 54,618.3 мянган төгрөг, “Булгангангат” ХХК 1,854.0 мянган төгрөг, “Буман олз” ХХК 1,606.0 мянган төгрөг, “Геомин” ХХК 1,968.0 мянган төгрөг, Гоби-эксплорэйшн ХХК 2,297.0 мянган төгрөг, “Гурван зам” ХХК 1,382.0 мянган төгрөг, “Гурван төхөм” ХХК 1,580.0 мянган төгрөг, Жей Кей Эм Кей ХХК 2,261.0 мянган төгрөг, “Мондулаан трейд” ХХК 6,699.3 мянган төгрөг, “Монполимет” ХХК 3,623.2 мянган төгрөг, “Монгол алт МАК” ХХК 24,987.4 мянган төгрөг, “Олон овоот голд” ХХК 6,983.0 мянган төгрөг, “Тиенжинсанжо” ХХК 14,406.3 мянган төгрөг, “Шинэ Илион Нэн Юань” ХХК 97,303.6 мянган төгрөг, “Эжбалей” ХХК 1,485.0 мянган төгрөгийн зөрүү тус тус үүссэн ба эдгээр компаниуд нь нэгтгэл тайлангийн явцад санаачлагын тайланг, дэлгэрэнгүй мэдээллийн хамт гаргаж ирүүлсэн тул зохих тохируулгыг хийсэн.
- “Гацуурт” ХХК нь анхны тайландаа 3,160.9 мянган төгрөгийн татварыг тайлагнаснаас зөрүү үүссэн ба тус компани агаарын бохирдлын төлбөр оруулсаныг хасч тохируулсан.
- “Монлаа” ХХК нь анхны тайландаа тухайн татварын дүнг илүү тайлагнаж ирүүлсэнээр зөрүү үүссэн ба нэгтгэл тайлангийн явцад дэлгэрэнгүй мэдээлэлдээ хасч ирүүлсэн тул зохих тохируулгыг хийсэн.
- “Чингисийн хар алт” ХХК нь анхны тайландаа 1,162.4 мянган төгрөгийн татварыг дутуу тайлагнасан ба нэгтгэл тайлангийн явцад дэлгэрэнгүй мэдээлэлдээ нэмж тусгаж өгсөн тул компани талд нэмж тохируулаа.
- ЗГ нь анхны тайландаа “Эрвэн хүдэр” ХХК-иас хүлээн авсан 848.5 мянган төгрөгийн татварын дүнг тусгаагүйгээс зөрүү үүссэн байна. Нэгтгэл тайлангийн явцад ТЕГ-т хандан, холбогдох мэдээллийг авч, тохируулгыг хийсэн.
- “Эс Би Эф” ХХК нь санаачлагын албанд өгсөн тайландаа илүү тайлагнасан ба нэгтгэл тайлангийн явцад дэлгэрэнгүй мэдээлэлдээ уг татварын дүнг хасч ирүүлсэн тул зохих тохируулгыг хийсэн.

## 1.9 Бусад

(мян.төг)

| Үзүүлэлт | Анхны нэгтгэлийн зөрүү | Тохируулга | | Шийдэгдээгүй зөрүү, цэвэр |
|---|---|---|---|---|
| | | ЗГ | Компани | |
| Бусад | (22,252,716) | 6,343 | (22,246,373) | - |

***Бусад албан татварын анхны зөрүүнд хийгдсэн томоохон тохируулгаас дурьдвал:***

- Анхны тайландаа дараах компаниуд санаачлагын тайлангийн маягтаар тайлагнах санхүүгийн урсгал биш ХХОАТ-ыг тусгаж зөрүү үүсгэсэн байна. Үүнд: “Адуунчулуун” ХК 259,274.2 мянган төгрөг, “Андын илч” ХХК 5,135.0 мянган төгрөг, “Анхай Интернэшнл” ХХК 31,796.8 мянган төгрөг, “Бүүргэнт” ХХК 28,016.0 мянган төгрөг, “Бэрэн групп” ХХК 26,100.0 мянган төгрөг, “Дацан трейд” ХХК 14,048.4 мянган төгрөг, “Дун-Эрдэнэ” ХХК 8,917.3 мянган төгрөг, “Кожеговь” ХХК 427,163.5 мянган төгрөг, “Мо Эн Ко” ХХК 280,034.7 мянган төгрөг, “Мон лаа” ХХК 61,615.2 мянган төгрөг, “Монгол металл майнинг” ХХК 94,800.0 мянган төгрөг, “Оюу толгой” ХХК 5,831,579.9 мянган төгрөг, “Петро матад” ХХК 195,428.0 мянган төгрөг, “Саус гоби сэндс” ХХК 1,336,009.7 мянган төгрөг, “Сентерра голд” ХХК 92,142.4 мянган төгрөг, “Хангад эксплорэшн” ХХК 3,437.7 мянган төгрөг, “Хуади куонез” ХХК 38,700.0 мянган төгрөг, “Эм Пи Эйч Си Эл” ХХК 41,739.8 мянган төгрөг, “Эрдэнэт үйлдвэр” ХХК 10,730,114.0 мянган төгрөгийн зөрүү тус тус үүссэн. Эдгээр компаниуд нь нэгтгэл тайлангийн явцад дэлгэрэнгүй мэдээлэлдээ ХХОАТ-ын төлсөн дүнг “Бусад” татвар хэсэгт тусгаж өгсөн тухайгаа тайлбар ирүүлсэн тул хасч, тохируулсан.

## 2. Төлбөрүүд

(мян.төг)

| | Үзүүлэлт | Анхны нэгтгэлийн зөрүү | Тохируулга | | Шийдэгдээгүй зөрүү, цэвэр |
|---|---|---|---|---|---|
| | | | ЗГ | Компани | |
| 1 | Ашигт малтмалын нөөц ашигласны төлбөр болон нэмэлт төлбөр | 123,105,212 | 12,776,722 | 135,881,934 | - |
| 2 | Ашигт малтмалын ашиглалтын болон хайгуулын тусгай зөвшөөрлийн төлбөр | (19,185,508) | 4,066,187 | (15,160,675) | 41,354 |
| 3 | Улсын төсвийн хөрөнгөөр хайгуул хийсэн ордын нөхөн төлбөр | 328,583 | (7,433) | 299,141 | 22,009 |
| 4 | Гадаадын мэргэжилтэн, ажилчны ажлын байрны төлбөр | 3,592,072 | 1,052,893 | 4,790,175 | (145,211) |
| 5 | Агаарын бохирдлын төлбөр | 10,884,877 | 106,231 | 10,992,086 | (978) |
| 6 | Газрын төлбөр | (2,002,665) | 2,457,980 | 497,785 | (42,469) |
| 7 | Ус, рашаан ашигласны төлбөр | 25,066 | 290,819 | 320,029 | (4,144) |
| 8 | Ойгоос хэрэглээний мод, түлээ бэлтгэж, ашигласны төлбөр | (48,232) | (413) | (48,645) | - |
| 9 | Түгээмэл тархацтай ашигт малтмалын нөөц ашигласны төлбөр | (45,577) | 167,372 | 121,795 | - |
| 10 | Гадаадын мэргэжилтэн, ажилчны ажлын байрны төлбөр | (8,568,398) | 6,514,716 | (2,053,682) | - |
| | **Нийт** | **108,085,430** | **27,425,074** | **135,639,944** | **(129,440)** |

### 2.1 Ашигт малтмалын нөөц ашигласны төлбөр болон нэмэлт төлбөр (АМНАТ)

(мян.төг)

| Үзүүлэлт | Анхны нэгтгэлийн зөрүү | Тохируулга | | Шийдэгдээгүй зөрүү |
|---|---|---|---|---|
| | | ЗГ | Компани | |
| Ашигт малтмалын нөөц ашигласны төлбөр болон нэмэлт төлбөр | 123,105,212 | 12,776,722 | 135,881,934 | - |

***Ашигт малтмалын нөөц ашигласны төлбөр болон нэмэлт төлбөрийн анхны зөрүүнд хийгдсэн томоохон тохируулгаас дурьдвал:***

ЗГ нь анхны тайландаа орон нутагт төлсөн төлбөрийн дүнг давхардуулж тусгах, мөн огт тусгаагүй зэргээс шалтгаалан зөрүү үүссэн байна. Энэ алдаа нь жилийн жилд гарч байна.

- Санаачлагын албанд анх гаргаж өгсөн тайландаа “Авдар баян” ХХК нь 2,084.0 мянган төгрөг, “Эрдэнэт Үйлдвэр”ХХК 1,370,370.8 мянган төгрөг, “Энержи ресурс” ХХК 2,260,790.3 мянган төгрөг, “Шижир Алт” ХХК 239,435.3 мянган төгрөг “Шар нарст” ХХК 37,091.2 мянган төгрөгийн төлбөрийг тус тус дутуу тусгаснаас зөрүү үүссэн. Нэгтгэл тайлангийн явцад дэлгэрэнгүй мэдээлэлдээ нэмж тусгаж өгсөн тул тохируулгыг хийсэн.
- ОҮИТБС-ын ажлын албанд тайлангаа гаргөж өгөөгүйн улмаас дараах компаниуд дээр зөрүү үүссэн байна. Тухайлбал: “Алтайн хүдэр” ХХК 7,468,247.4 мянган төгрөг, “АУМ” ХХК 249,556.8 мянган төгрөг, “Булган гангат” ХХК 686,723.9 мянган төгрөг, “Гурвантөхөм” ХХК 182,477.9 мянган төгрөг, “Жи Энд Юу Голд” ХХК 367,394.4 мянган төгрөг, “Өрмөн-Уул” ХХК 556,167.1 мянган төгрөг, “Коммод” ХХК 9.936,1 мянган төгрөг, “Мондулаан трейд” ХХК 1,878,448.4 мянган төгрөг, “Рэмет” ХХК 518,362.2 мянган төгрөгийн зөрүү тус тус үүссэн ба эдгээр компаниуд нь нэгтгэл тайлангийн явцад санаачлагын тайланг, дэлгэрэнгүй мэдээллийн хамт гаргаж ирүүлсэн тул зохих тохируулгыг хийсэн.
- ЗГ анхны тайландаа “Гацуурт” ХХК-иас төлсөн 108,884.3 мянган төгрөг, “Дацан трейд” ХХК-иас төлсөн 41,948.1 мянган төгрөгийг дутуу тусгаснаас зөрүү үүссэн ба ТЕГ-аас нэгтгэл тайлангийн явцад гаргаж ирүүлсэн мэдээлэлд үндэслэн тохируулсан.
- “Бэрэн групп” ХХК нь анхны тайландаа тухайн онд төлсөн 289,621.6 мянган төгрөгийн төлбөрийг, “Чингисийн хар алт” ХХК-ийн 34,705.2 мянган төгрөгийн төлбөрийг тус тус огт тусгаагүйгээс зөрүү үүссэн ба нэгтгэл тайлангийн явцад дэлгэрэнгүй мэдээлэлдээ нэмж тусгаж ирүүлсэн тул тохируулсан.
- ЗГ анхны тайландаа “Саусгоби сэндс” ХХК-ийн НӨАТ-ын илүү төлөлтөөс ашигт малтмалын нөөц ашигласны төлбөр болон нэмэлт төлбөрт шилжүүлэн тооцсон 8,419,433.4 мянган төгрөгийг тусгаагүйгээс зөрүү үүссэн байна. ТЕГ нь нэгтгэл тайлангийн явцад тус компани дээр үүссэн зөрүүнд нэмэлт тодруулга өгсөн тул зохих тохируулгыг хийсэн.
- ЗГ нь анхны тайландаа “Баянтэгш импекс” ХХК-иас хүлээн авсан төлбөрийг 19,700.0 1 мянган

төгрөгөөр дутуу, харин компани уг төлбөрийн дүнг 37,501.0 1 мянган төгрөгөөр илүү тусгаснаас зөрүү үүссэн байна. Нэгтгэл тайлангийн явцад хоёр талаас ирүүлсэн мэдээлэлд үндэслэн холбогдох тохируулгыг хийсэн.

- “Дадиази юиан” ХХК нь ОУИТБС-ын ажлын албанд тайлангаа гаргаж өгөөгүйн улмаас 287,276.2 мянган төгрөгийн зөрүү үүссэн ба нэгтгэл тайлангийн явцад тайланг дэлгэрэнгүй мэдээллийн хамт гаргаж өгсөнөөр тохируулга хийгдсэн. Мөн ЗГ нь анхны тайландаа тус компаниас хүлээн авсан төлбөрийн дүнг 86,182.9 мянган төгрөгөөр дутуу тусгасан ба ТЕГ нь нэгтгэл тайлангийн явцад дэлгэрэнгүй мэдээлэлдээ нэмж тусгаж өгсөн учраас ЗГ талд нэмж тохируулгыг хийсэн.
- “Хотгор” ХХК нь анхны тайландаа 35,835.2 мянган төгрөгийн түгээмэл тархацтай ашигт малтмалын нөөц ашигласны төлбөрийг ашигт малтмалын нөөц ашигласны төлбөр гэж андуурч тайлагнасан ба нэгтгэл тайлангийн явцад дэлгэрэнгүй мэдээлэлдээ залруулж тусгаж өгсөн тул уг татварын дүнгээс хасч, тохируулсан.
- “Хүрээ дэл” ХХК нь анхны тайландаа “Таван толгой” ХК-иас нүүрс худалдах, худалдан авах гэрээний дагуу суутган тооцсон татвар 619,013.2 мянган төгрөгийг тусгаснаас зөрүү үүссэн байна. Уг татвар нь “Таван толгой” ХК-иас улсын төсөвт төлсөн татвар учраас “Хүрээ дэл” ХХК-ийн дүнгээс хасч, тохируулсан. Энэ зөрүүгийн шалтгааныг нэгтгэл тайлангийн явцад хоёр талаас ирүүлсэн мэдээлэлд үндэслэн тодруулсан.
- “Хэрлэн Энерго” ХХК нь анхны тайландаа 42,039.4 мянган төгрөгийн төлбөрийг илүү тусгаснаас зөрүү үүссэн ба нэгтгэл тайлангийн явцад гаргаж ирүүлсэн дэлгэрэнгүй мэдээлэлдээ уг төлбөрийн дүнг хасч тусгаж өгсөн тул тохируулсан.

## 2.2 Ашигт малтмалын ашиглалтын болон хайгуулын тусгай зөвшөөрлийн төлбөр

(мян.төг)

| Үзүүлэлт | Анхны нэгтгэлийн зөрүү | Тохируулга | | Шийдэгдээгүй зөрүү |
|---|---|---|---|---|
| | | ЗГ | Компани | |
| Ашигт малтмалын ашиглалтын болон хайгуулын тусгай зөвшөөрлийн төлбөр | (19,185,508) | 4,066,187 | (15,160,675) | 41,354 |

***Ашигт малтмалын ашиглалтын болон хайгуулын тусгай зөвшөөрлийн төлбөрийн анхны зөрүүнд хийгдсэн томоохон тохируулгаас дурьдвал:***

- ОУИТБС-ын ажлын албанд тайлангаа гаргөж өгөөгүйн улмаас дараах компаниуд дээр зөрүү үүссэн байна. Тухайлбал: “АГМ майнинг” ХХК 179,658.4 мянган төгрөг, “Алтайн хүдэр” ХХК 25,903.5 мянган төгрөг, “Баян айраг эксплорэйшн” ХХК 121,580.7 мянган төгрөг, “Булгангангат” ХХК 14,090.8 мянган төгрөг, “Гурвантөхөм” ХХК 8,531.8 мянган төгрөг, “Жей Кей Эм Кей” ХХК 15,039.4 мянган төгрөг, “Занадуметалс монголиа” ХХК 284,201.7 мянган төгрөг, “Коммод” ХХК 133,852.2 мянган төгрөгийн зөрүү тус тус үүссэн ба эдгээр компаниуд нь нэгтгэл тайлангийн явцад санаачлагын тайланг, дэлгэрэнгүй мэдээллийн хамт гаргаж ирүүлсэн тул зохих тохируулгыг хийсэн.
- “Багануур” ХК нь анхны тайландаа тухайн онд төлсөн төлбөр 32,894.0 мянган төгрөгийг тусгаагүйгээс зөрүү үүссэн ба нэгтгэл тайлангийн явцад дэлгэрэнгүй мэдээлэлдээ нэмж тусгасан тул тохируулгыг хийсэн.
- ЗГ нь анхны тайландаа “Жи Эс Би майнинг” ХХК-иас хүлээн авсан 164,901.5 мянган төгрөгийн төлбөрийг тусгаагүйгээс зөрүү үүссэн байна. АМГ нь нэгтгэл тайлангийн явцад гаргаж ирүүлсэн дэлгэрэнгүй мэдээлэлдээ нэмж тусгаж өгсөн тул тохируулгыг хийсэн.
- ЗГ нь анхны тайландаа “Зараяа Холдингс” ХХК-иас хүлээн авсан 791,414.9 мянган төгрөг, “ЗБАА” ХХК-иас хүлээн авсан 161,314.4 мянган төгрөгийн тусгай зөвшөөрлийн төлбөрийг тусгаагүйгээс зөрүү үүссэн байна. Нэгтгэл тайлангийн явцад компаниас гаргаж ирүүлсэн дэлгэрэнгүй мэдээлэлд үндэслэн Цөмийн энергийн газарт хандаж, холбогдох мэдээллийг авч, зөрүүг тохируулсан.
- ЗГ нь анхны тайландаа “Монголын-Алт МАК” ХХК-ийн тусгай зөвшөөрлийн төлбөрийг “Монгол-Алт” ХХК-ийн тусгай зөвшөөрлийн төлбөрт оруулан, андуурч тусгаснаас зөрүү үүссэн байна. Нэгтгэл тайлангийн явцад АМГ болон компаниас гаргаж ирүүлсэн мэдээллээр зөрүү нь нотлогдсон тул зохих тохируулгыг хийсэн.
- “Самтон Морис” ХХК нь 2011 онд “Женерал Метал Минералс” ХХК-тай хамтран ажиллах гэрээ байгуулсан ба “Женерал Метал Минералс” ХХК нь тус компанийн нэрийн өмнөөс тусгай зөвшөөрлийн төлбөрийг төлсөнийг анхны тайландаа тусгаагүйгээс 31,146.7 мянган төгрөгийн зөрүү үүссэн ба нэгтгэлийн явцад дэлгэрэнгүй мэдээлэлдээ тусгаж ирүүлсэнээр тохируулсан.
- “Хунан жинлэн” ХХК нь санаачлагын албанд өгсөн анхны тайландаа 5,258.9 мянган төгрөгийн тусгай зөвшөөрлийн төлбөрийг ашигт малтмалын нөөц ашигласны төлбөр болон нэмэлт төлбөр хэсэгт

тайлагнаж анхны зөрүү үүссэн ба нэгтгэлийн явцад дэлгэрэнгүй мэдээлэлдээ тусгаж ирүүлсэнээр тохируулсан.

- ЗГ нь анхны тайландаа “Пенинсуламайнинг” ХХК-иас хүлээн авсан 86,387.4 мянган төгрөгийн тусгай зөвшөөрлийн төлбөрийг тусгаагүйгээс зөрүү үүссэн. Нэгтгэл тайлангийн явцад АМГ-т хандаж, тус байгууллагаас гаргаж ирүүлсэн мэдээлэлд үндэслэн тохируулсан.
- ЗГ нь анхны тайландаа “Броад” ХХК-иас хүлээн авсан 230,422.4 мянган төгрөгийн төлбөрийг огт тусгаагүйгээс зөрүү үүссэн ба нэгтгэл тайлангийн явцад АМГ-аас ирүүлсэн дэлгэрэнгүй мэдээлэлд үндэслэн тохируулсан.
- “Гоби консолидетед” ХХК нь анхны тайландаа 17,671.9 мянган төгрөгийн төлбөрийг дутуу тусгаж зөрүү үүсгэсэн байна. Нэгтгэл тайлангийн явцад АМГ болон компанид хандаж, холбогдох мэдээллийг авч, тохируулгыг хийсэн.
- “Эрдэнэт Үйлдвэр” ХХК-ийн 32,473.1 мянган төгрөгийн зөрүү нь валютын ханшийн зөрүү учраас АМГ-ын мэдээлэлд үндэслэн тохируулсан.
- “Хүдэн” ХХК нь санаачлагын албанд өгсөн тайландаа мянгачлаагүй 323,230.00 төгрөөр тусгаж 322,906.8 мянган төгрөгийн зөрүү үүссэн байна. Нэгтгэл тайлангийн явцад АМГ-аас ирүүлсэн мэдээлэлд үндэслэн тохируулсан.

## 2.3 Улсын төсвийн хөрөнгөөр хайгуул хийсэн ордын нөхөн төлбөр

(мян.төг)

| Үзүүлэлт | Анхны нэгтгэлийн зөрүү | Тохируулга | | Шийдэгдээгүй зөрүү |
|---|---|---|---|---|
| | | ЗГ | Компани | |
| Улсын төсвийн хөрөнгөөр хайгуул хийсэн ордын нөхөн төлбөр | 328,583 | (7,433) | 299,141 | 22,009 |

***Улсын төсвийн хөрөнгөөр хайгуул хийсэн ордын нөхөн төлбөрийн анхны зөрүүнд хийгдсэн томоохон тохируулгаас дурьдвал:***

- ЗГ анхны тайландаа “Монголын Алт Мак” ХХК-ийн 7,597.8 мянган төгрөгийн төлбөрийг “Монгол-Алт” ХХК-ийн тайланд нэгтгэснээс анхны зөрүү үүссэн ба нэгтгэл тайлангийн явцад АМГ-аас гаргаж ирүүлсэн мэдээллээр нотлогдсон тул зохих тохируулгыг хийсэн.
- “Хар тарвагатай” ХК нь анхны тайланд улсын төсвийн хөрөнгөөр хайгуул хийсэн ордны нөхөн төлбөр хэсэгт 28,500.0 мянган төгрөг тусгасан ба нэгтгэл тайлангийн явцад гаргаж ирүүлсэн мэдээлэлдээ уг төлбөрийг андуурч тусгасан тухайгаа тайлбарласан тул хасч, тохируулсан.

## 2.4 Гадаадын мэргэжилтэн, ажилчны ажлын байрны төлбөр

(мян.төг)

| Үзүүлэлт | Анхны нэгтгэлийн зөрүү | Тохируулга | | Шийдэгдээгүй зөрүү, цэвэр |
|---|---|---|---|---|
| | | ЗГ | Компани | |
| Гадаадын мэргэжилтэн, ажилчны ажлын байрны төлбөр | 3,592,072 | 1,052,893 | 4,790,175 | (145,211) |

***Гадаадын мэргэжилтэн, ажилчны ажлын байрны төлбөрийн анхны зөрүүнд хийгдсэн томоохон тохируулгаас дурьдвал:***

ЗГ нь компанид буцаасан төлбөрийг компани нь мөн буцааж авсан төлбөрийг анхны тайландаа оруулж тусгаснаас зөрүү үүссэн.

- ОҮИТБС-ын ажлын албанд тайлангаа гаргэж өгөөгүйн улмаас дараах компаниуд дээр зөрүү үүссэн байна. Тухайлбал: “Алтайн хүдэр” ХХК 132,794.7 мянган төгрөг, “Баян айраг эксплорэйшн” ХХК 14,774.4 мянган
  төгрөг, “Си Эм Кэй Ай” ХХК 29,073.0 мянган төгрөгийн зөрүү тус тус үүссэн ба эдгээр компаниуд нь нэгтгэл тайлангийн явцад санаачлагын тайланг, дэлгэрэнгүй мэдээллийн хамт гаргаж ирүүлсэн тул зохих тохируулгыг хийсэн.
- “Анхай Интернэшнл” ХХК нь анхны тайландаа 22,464.0 мянган төгрөгийн төлбөрийг дутуу тусгаснаас зөрүү үүссэн байна. Нэгтгэл тайлангийн явцад компаниас гаргаж ирүүлсэн дэлгэрэнгүй мэдээлэлд үндэслэн нэмж, тохируулсан.
- ЗГ нь анхны тайландаа “Зараяа Холдингс” ХХК-иас төлсөн 10,843.2 мянган төгрөгийн, “Кожеговь” ХХК-иас төлсөн 56,734.4 мянган төгрөгийн, “Шинь Шинь” ХХК-иас төлсөн 96,585.8 мянган төгрөгийн төлбөрийг тусгаагүйгээс зөрүү үүссэн ба нэгтгэл тайлангийн явцад ХХҮГ-т хандаж, тус газраас ирүүлсэн мэдээлэлд үндэслэн тохируулсан.

- “Зон Хэн юу тиан” ХХК нь 114,323.6 мянган төгрөг, “Монголжүюаньли” ХХК 7,641.0 мянган төгрөгийн төлбөрийг улсын төсөвт төлсөн төлбөр хэсэгт тайлагнаагүй, орон нутгийн төсөвт төлсөн төлбөр хэсэгт тайлагнаснаас зөрүү үүссэн байна. Нэгтгэл тайлангийн явцад ХХҮГ болон компаниас гаргаж ирүүлсэн мэдээлэлд үндэслэн тохируулсан.
- “Саусгоби сэндс” ХХК-ийн анхны тайланд тайлагнасан дүн ХХҮГ-ийн тайлагнасан дүнгээс дутуу байсан ба нэгтгэл тайлангийн явцад дэлгэрэнгүй мэдээлэлдээ нэмж тусгаж өгсөн тул зохих тохируулгыг хийсэн.
- “Си Өү Эй Эл” ХХК нь анхны тайландаа 66,549.6 мянган төгрөгийн төлбөрийг төлсөн гэж тайлагнасан ба нэгтгэл тайлангийн явцад тухайн дүнг хасч ирүүлсэнээр компанийн дүнг тохируулсан.
- “Шивээ овоо” ХК санаачлагын албанд өгсөн тайландаа 2,052.0 мянган төгрөгийн төлбөрийг тайлагнаагүйгээс зөрүү үүссэн ба нэгтгэл тайлангийн явцад дэлгэрэнгүй мэдээлэлдээ тусгаж өгсөн тул нэмж тохируулсан.

## 2.5 Агаарын бохирдлын төлбөр

(мян.төг)

| Үзүүлэлт | Анхны нэгтгэлийн зөрүү | Тохируулга | | Шийдэгдээгүй зөрүү, цэвэр |
|---|---|---|---|---|
| | | ЗГ | Компани | |
| Агаарын бохирдлын төлбөр | 10,884,877 | 106,231 | 10,992,086 | (978) |

***Агаарын бохирдлын төлбөрийн анхны зөрүүнд хийгдсэн томоохон тохируулгаас дурьд*вал:**

ОУИТБС-ын ажлын албанд тайлангаа гаргэж өгөөгүйн улмаас дараах компаниуд дээр зөрүү үүссэн байна. Тухайлбал: “Алтайн хүдэр” ХХК 1,885.0 мянган төгрөг, “Болд Фо Ар Да” ХХК 20,098.5 мянган төгрөг, “Бэрх-Уул” ХХК-д 8,038.8 мянган төгрөг, “Жинхуа Орд” ХХК 7,107.5 мянган төгрөг, “Тэн хун” ХХК 238,2 мянган төгрөгийн зөрүү тус тус үүссэн ба эдгээр компаниуд нь нэгтгэл тайлангийн явцад санаачлагын тайланг, дэлгэрэнгүй мэдээллийн хамт гаргаж ирүүлсэн тул зохих тохируулгыг хийсэн.

- “Андын илч” ХХК нь ОУИТБС-ын ажлын албанд өгсөн тайландаа 9,603.3. мянган төгрөгийн татварыг дутуу тусгаснаас зөрүү үүссэн ба нэгтгэл тайлангийн явцад дэлгэрэнгүй мэдээлэлдээ тусгаж өгсөн тул зөрүүг тохируулсан.
- “Оюу толгой” ХХК нь анхны тайландаа 1,389.5 мянган төгрөг төлсөн гэж тайлагнасан ба Засгийн газар талд дүн байхгүй байснаас зөрүү үүссэн. ТЕГ-аас тухайн дүнг ирүүлсэнээр Засгийн газар талд нэмж тохируулсан. Компанийн дүн Засгийн газрын дүнгээс 1,800.00 төгрөгөөр дутуу тайлагнаж ирүүлсэн нь материаллаг түвшинд хүрэхгүй дүн учир Засгийн газрын дүнд үндэслэж тохируулсан.
- “Редхил Монголиа” ХХК тухайн төлбөрт 60,457.4 мянган төгрөг төлсөн ба тухайн дүнг Засгийн газар тайлагнаагүй байснаас зөрүү үүссэн. Нэгтгэл тайлангийн явцад Сүхбаатар дүүргийн татварын хэлтсээс ирүүлсэн дэлгэрэнгүй мэдээлэлд үндэслэн Засгийн газрын дүнг нэмж тохируулсан.

## 2.6 Газрын төлбөр

(мян.төг)

| Үзүүлэлт | Анхны нэгтгэлийн зөрүү | Тохируулга | | Шийдэгдээгүй зөрүү, цэвэр |
|---|---|---|---|---|
| | | ЗГ | Компани | |
| Газрын төлбөр | (2,002,665) | 2,457,980 | 497,785 | (42,469) |

***Газрын төлбөрийн анхны зөрүүнд хийгдсэн томоохон тохируулгаас дурьд*вал:**

ЗГ анхны тайландаа орон нутгийн төсөвт төлсөн төлбөрийг нэгтгээгүйгээс зөрүү үүссэн. Энэ алдаа өмнөх жилүүдэд гарч байсан ба энэ жил өмнөх жилүүдийг бодвол арай багассан байна.

- ОУИТБС-ын ажлын албанд тайлангаа гаргэж өгөөгүйн улмаас дараах компаниуд дээр зөрүү үүссэн байна. Тухайлбал: “Алтайн хүдэр” ХХК 8,362.1 мянган төгрөг, “АУМ” ХХК 7,305.1 мянган төгрөгийн зөрүү тус тус үүссэн ба эдгээр компаниуд нь нэгтгэл тайлангийн явцад санаачлагын тайланг, дэлгэрэнгүй мэдээллийн хамт гаргаж ирүүлсэн тул зохих тохируулгыг хийсэн.
- ЗГ анхны тайландаа “Мон-Ажнай” ХХК-иас Хөвсгөл аймаг, мөн тус аймгийн Бүрэнтогтох сумын төсөвт төлсөн 15,640.0 мянган төгрөгийн төлбөрийг тайлагнаагүйгээс зөрүү үүссэн байна. Нэгтгэл тайлангийн явцад компаниас гаргаж ирүүлсэн дэлгэрэнгүй мэдээлэлд үндэслэн тус аймгийн ЗДТГ-т албан бичиг илгээж, хариу мэдээлэл авч, тохируулсан.
- ЗГ анхны тайландаа “Эрдэнэт үйлдвэр” ХХК-ийн 2,015,007.1 мянган төгрөгийн "Эрдэнэт-Ус ДТС" ОНӨХК-тай холбоотой усны төлбөрт суутган тооцуулсан дүнг тусгаагүй байна. Компаниас ирүүлсэн дэлгэрэнгүй мэдээлэлд үндэслэн Орхон аймгийн ЗДТГ-т хандаж, холбогдох мэдээллийг авч, тохируулсан.

Дараах компаниудаас зарим аймаг, нийслэл, сум, дүүргийн газрын алба болон татварын байгууллагуудад төлсөн төлбөрүүдийг ТЕГ нь анхны тайландаа тайлагнаагүй байна. **Үүнд:**

| № | Компанийн нэр | Төлбөр хүлээн авсан | |
|---|---|---|---|
| | | Аймгийн нэр | Сумын нэр |
| 1 | Авдар баян ХХК | Төв | Аймаг |
| 2 | АГМ майнинг ХХК | Өмнөговь | Аймаг |
| 3 | Адил-Оч ХХК | Дундговь | Өлзийт |
| 4 | Азиагоулд монголиа ХХК | Өмнөговь | Ханбогд |
| 5 | Айвуун тэс ХХК | Хэнтий | Батширээт |
| 6 | Алтай хангай бүрд ХХК | Хэнтий | Өмнөдэлгэр |
| 7 | Андын илч ХХК | Сүхбаатар | Аймаг |
| 8 | Андын тэмүүлэл ХХК | Баянхонгор | Аймаг |
| 9 | АУМ ХХК | Өвөрхангай | Аймаг |
| 10 | Баялаг орд ХХК | Баянхонгор | Галуут |
| 11 | Баянтэгш импекс ХХК | Дорноговь | Иххэт |
| | | Хэнтий | Дархан |
| 12 | Баянтээг ХК | Өвөрхангай | Аймаг |
| 13 | Биг могул коул энд энержи ХХК | Дундговь | Аймаг |
| 14 | Бороо гоулд ХХК | Сэлэнгэ | Аймаг |
| 15 | | Төв | Аймаг |
| 16 | Буд-Инвест ХХК | Төв | Аймаг |
| 17 | Булган гангат ХХК | Төв | Заамар |
| 18 | Бүүргэнт ХХК | Сэлэнгэ | Аймаг |
| 19 | Бэрх-Уул ХХК | Хэнтий | Аймаг |
| 20 | Гацуурт ХХК | Булган | Сэлэнгэ |
| | | Сэлэнгэ | Зүүнбүрэн |
| | | Сэлэнгэ | Мандал |
| | | Сэлэнгэ | Түшиг |
| | | Төв | Батсүмбэр |
| 21 | Дацан трейд ХХК | Хэнтий | Норовлин |
| | | Увс | Тариалан |
| 22 | Жамп-Алт ХХК | Баянхонгор | Галуут |
| | | Дорнод | Баяндун |
| 22 | Жей Кей Эм Кей ХХК | Төв | Аймаг |
| 23 | Жи Эл Ди Ви ХХК | Дорноговь | Даланжаргалан |
| 24 | Жотойн бажууна ХХК | Төв | Аймаг |
| 25 | Капкорп Монголиа ХХК | Өвөрхангай | Төгрөг |
| 26 | Кожеговь ХХК | Дорноговь | Улаанбадрах |
| | | Сүхбаатар | Онгон |
| | | Сүхбаатар | Дарьганга |
| 27 | Магнай трейд ХХК | Архангай | Аймаг |
| | | Баянхонгор | Аймаг |
| | | Булган | Аймаг |
| | | Говь-Алтай | Аймаг |
| | | Дорнод | Аймаг |
| | | Өвөрхангай | Аймаг |
| | | Төв | Аймаг |
| | | Ховд | Аймаг |
| | | Хөвсгөл | Мөрөн |
| | | Хэнтий | Аймаг |
| 28 | Мон-Ажнай ХХК | Хөвсгөл | Аймаг |
| | | Хөвсгөл | Бүрэнтогтох |
| 29 | Монгол Алт Мак ХХК | Дорноговь | Даланжаргалан |
| | | Дорноговь | Мандах |

| | | | |
|---|---|---|---|
| | | Дорнод | Баянтүмэн |
| | | Дорнод | Хэрлэн |
| | | Дорнод | Аймаг |
| | | Дундговь | Дэлгэрхангай |
| | | Өмнөговь | Гурвантэс |
| 30 | Монголболгаргео ХХК | Баянхонгор | Аймаг |
| | | Баянхонгор | Баян-Овоо |
| | | Баянхонгор | Галуут |
| 31 | Монголжүюаньли ХХК | Сүхбаатар | Түмэнцогт |
| 32 | Монголрудпром ХХК | Хэнтий | Батноров |
| 33 | Мондулаан трейд ХХК | Төв | Аймаг |
| 34 | МоЭнКо ХХК | Ховд | Дарви |
| 35 | Нордвинд ХХК | Хэнтий | Галшар |
| 36 | Олова ХХК | Төв | Аймаг |
| 37 | Өрмөн-Уул ХХК | Төв | Аймаг |
| 38 | Петро Матад ХХК | Дорнод | Аймаг |
| | | Дорнод | Матад |
| | | Сүхбаатар | Эрдэнэцагаан |
| 39 | Петрокоал ХХК | Төв | Баян |
| 40 | Редхил монголиа ХХК | Сэлэнгэ | Түшиг |
| 41 | Саусгоби сэндс ХХК | Өмнөговь | Гурван тэс сум |
| 42 | Си Эм Кэй Ай ХХК | Хэнтий | Татварын хэлтэс |
| 43 | Сонор трейд ХХК | Сэлэнгэ | Аймаг |
| 44 | Төгрөг нуурын энержи ХХК | Төв | Баян |
| 45 | Хангад Эксплорэйшн ХХК | Өмнөговь | Ханхонгор |
| 46 | Хар тарвагатай ХК | Увс | Тариалан |
| 47 | Хурай ХХК | Сэлэнгэ | Аймаг |
| 48 | Хургатай Хайрхан ХХК | Хөвсгөл | Цэцэрлэг |
| 49 | Чингисийн хар алт ХХК | Дорноговь | Аймаг |
| 50 | Цайрт минерал ХХК | Сүхбаатар | Асгат |
| | | Сүхбаатар | Баяндэлгэр |
| 51 | Шижир алт ХХК | Төв | Аймаг |
| 52 | Энгүй тал ХХК | Баянхонгор | Шинэжинст |
| 53 | Эрвэн хүдэр ХХК | Сүхбаатар | Сүхбаатар |
| 54 | Эрдэнэт үйлдвэр ХХК | Орхон | Аймаг |
| 55 | Эрдэс холдинг ХХК | Сэлэнгэ | Ерөө |
| | | Сэлэнгэ | Хүдэр |
| | | Сэлэнгэ | Шаамар |
| 56 | Эрэл ХХК | Дархан-Уул | Аймаг |
| | | Дорноговь | Аймаг |
| 57 | Эс Би Эф ХХК | Төв | Аймаг |

## 2.7 Ус, рашаан ашигласны төлбөр

(мян.төг)

| Үзүүлэлт | Анхны нэгтгэлийн зөрүү | Тохируулга | | Шийдэгдээгүй зөрүү, цэвэр |
|---|---|---|---|---|
| | | ЗГ | Компани | |
| Ус, рашаан ашигласны төлбөр | 25,066 | 290,819 | 320,029 | (4,144) |

***Ус, рашаан ашигласны төлбөрийн анхны зөрүүнд хийгдсэн томоохон тохируулгаас дурьдвал:***

- ОУИТБС-ын ажлын албанд тайлангаа гаргөж өгөөгүйн улмаас дараах компаниуд дээр зөрүү үүссэн байна. Тухайлбал: “Алтайн хүдэр” ХХК-д 20,063.0 мянган төгрөг, “АУМ” ХХК 52,950.0 мянган төгрөг, “Жей Кей Эм Кей” ХХК 6,488 мянган төгрөгийн зөрүү тус тус үүссэн ба эдгээр компаниуд нь нэгтгэл тайлангийн явцад санаачлагын тайланг, дэлгэрэнгүй мэдээллийн хамт гаргаж ирүүлсэн тул зохих тохируулгыг хийсэн.

- ЗГ нь анхны тайландаа “Андын тэмүүлэл” ХХК-иас төлсөн 11,550.0 мянган төгрөгийн төлбөрийг нэгтгээгүйгээс зөрүү үүссэн байна. ТЕГ нь нэгтгэл тайлангийн явцад дэлгэрэнгүй мэдээлэлдээ нэмж тусгаж өгсөн тул тохируулгыг хийсэн.

Дараахи компаниудаас зарим аймаг, нийслэл, сум, дүүргийн газрын алба болон татварын байгууллагуудад төлсөн төлбөрүүдийг ТЕГ нь анхны тайландаа тайлагнаагүй байна. **Үүнд:**

| № | Компанийн нэр | Төлбөр хүлээн авсан | |
|---|---|---|---|
| | | Аймгийн нэр | Сумын нэр |
| 1 | Авдар баян ХХК | Төв | Заамар |
| 2 | АГМ майнинг ХХК | Өмнөговь | Аймаг |
| 3 | Адил-Оч ХХК | Дундговь | Өлзийт |
| 4 | Азиагоулд монголиа ХХК | Өмнөговь | Ханбогд |
| 5 | Айвуун тэс ХХК | Хэнтий | Батширээт |
| 6 | Алтай хангай бүрд ХХК | Хэнтий | Өмнөдэлгэр |
| 7 | Андын илч ХХК | Сүхбаатар | Аймаг |
| 8 | Андын тэмүүлэл ХХК | Баянхонгор | Аймаг |
| 9 | Анхай-Интернэшнл ХХК | Төв | Аймаг |
| 10 | АУМ ХХК | Өвөрхангай | Уянга |
| 11 | Баян айраг эксплорэйшн ХХК | Завхан | Дөрвөлжин |
| | | Завхан | Эрдэнэхайрхан |
| 12 | Баянтэгш импекс ХХК | Дорноговь | Иххэт |
| | | Хэнтий | Дархан |
| 13 | Биг могул коул энд энержи ХХК | Дундговь | Баянжаргалан |
| 14 | Бороо гоулд ХХК | Сэлэнгэ | Аймаг |
| 15 | Буд-Инвест ХХК | Төв | Заамар |
| 16 | Булган гангат ХХК | Төв | Заамар |
| 17 | Бэрхресорсиз ХХК | Увс | Өлгий |
| 18 | Голден Гоби майнинг ХХК | Өмнөговь | Хүрмэн |
| 19 | Дацан трейд ХХК | Хэнтий | Норовлин |
| 20 | Доншен Газрын тос ХХК | Дорноговь | Сайншанд |
| 21 | Дун юань ХХК | Өмнөговь | Номгон |
| 22 | Жамп-Алт ХХК | Баянхонгор | Аймаг |
| | | Дорнод | Баяндун |
| 23 | Жей Кей Эм Кей ХХК | Төв | Аймаг |
| 24 | Зараяа Холдингс ХХК | Дорноговь | Өргөн |
| | | Дорноговь | Хөвсгөл |
| 25 | Капкорп Монголиа ХХК | Өвөрхангай | Төгрөг |
| 26 | Кожеговь ХХК | Дорноговь | Улаанбадрах |
| | | Сүхбаатар | Баяндэлгэр |
| | | Сүхбаатар | Онгон |
| | | Сүхбаатар | Дарьганга |
| 27 | Кью Жи Экс Монгол ХХК | Ховд | Алтай |
| 28 | Мон лаа ХХК | Дорноговь | Хатанбуга |
| 29 | Монгол Алт Мак ХХК | Дорнод | Баянтүмэн |
| | | Дорноговь | Баянжаргалан |
| 30 | Монголболгаргео ХХК | Баянхонгор | Аймаг |
| 31 | Монголрудпром ХХК | Хэнтий | Батноров |
| 32 | Мондулаан трейд ХХК | Төв | Заамар |
| 33 | МоЭнКо ХХК | Ховд | Дарви |
| | | Ховд | Мөст |
| | | Ховд | Булган |
| 34 | Нордвинд ХХК | Хэнтий | Галшар |
| 35 | Петро Матад ХХК | Дорнод | Аймаг |
| | | Дорнод | Матад |
| | | Сүхбаатар | Эрдэнэцагаан |
| 36 | Редхил монголиа ХХК | Сэлэнгэ | Аймаг |
| | | Сэлэнгэ | Цагаан нуур |

| | | | |
|---|---|---|---|
| 37 | Саусгоби сэндс ХХК | Өмнөговь | Аймаг |
| | | Өмнөговь | Гурван тэс |
| 38 | Сентерра гоулд Монголиа ХХК | Дорнод | Цагаан-Овоо |
| | | Сүхбаатар | Түвшинширээ |
| | | Сүхбаатар | Уулбаян |
| 39 | Сонор трейд ХХК | Сэлэнгэ | Аймаг |
| 40 | Төгрөг нуурын энержи ХХК | Төв | Баян |
| 41 | Ханшижир ХХК | Дархан-Уул | Хонгор |
| 42 | Хар тарвагатай ХК | Увс | Тариалан |
| 43 | Хурай ХХК | Сэлэнгэ | Аймаг |
| 44 | Хургатай Хайрхан ХХК | Хөвсгөл | Аймаг |
| | | Хөвсгөл | Бүрэнтогтох |
| | | Хөвсгөл | Цэцэрлэг |
| 45 | Эрдэнэт үйлдвэр ХХК | Орхон | Аймаг |
| 46 | Эрдэс холдинг ХХК | Сэлэнгэ | Хүдэр |

## 2.8 Ойгоос хэрэглээний мод, түлээ бэлтгэж, ашигласны төлбөр

(мян.төг)

| Үзүүлэлт | Анхны нэгтгэлийн зөрүү | Тохируулга | | Шийдэгдээгүй зөрүү, цэвэр |
|---|---|---|---|---|
| | | ЗГ | Компани | |
| Ойгоос хэрэглээний мод, түлээ бэлтгэж, ашигласны төлбөр | (48,232) | (413) | (48,645) | - |

***Ойгоос хэрэглээний мод, түлээ бэлтгэж, ашигласны төлбөрийн анхны зөрүүнд хийгдсэн томоохон тохируулгаас дурьдвал:***

- “Сентерра гоулд Монголиа” ХХК нь анхны тайландаа тухайн татварт 1,762.0 мянган төгрөг төлсөн гэж ирүүлсэн ба нэгтгэл тайлангийн явцад дэлгэрнгүй мэдээлэлдээ тухайн дүнг залруулж ирүүлсэнээр компанийн дүнгээс хасч тохируулсан.
- “Тэн хүн” ХХК анхны тайлангаа санаачлагын албанд гаргаж өгөөгүйгээс зөрүү үүссэн ба нэгтгэл тайлангийн явцад тайланг, дэлгэрэнгүй мэдээллийн хамт гаргаж өгсөн тул зохих тохируулгыг хийж зөрүүг шийдвэрлэсэн.
- “Шанлун” ХХК нь санаачлагын албанд өгсөн тайландаа илүү тайлагнаж 48,070.2 мянган төгрөгийн анхны зөрүү үүсгэсэн ба нэгтгэл тайлангийн явцад гаргаж өгсөн дэлгэрэнгүй мэдээлэлдээ уг төлбөрийн дүнг хасч ирүүлсэн тул зохих тохируулыг хийсэн.

## 2.9 Түгээмэл тархацтай ашигт малтмалын нөөц ашигласны төлбөр

(мян.төг)

| Үзүүлэлт | Анхны нэгтгэлийн зөрүү | Тохируулга | | Шийдэгдээгүй зөрүү, цэвэр |
|---|---|---|---|---|
| | | ЗГ | Компани | |
| Түгээмэл тархацтай ашигт малтмалын нөөц ашигласны төлбөр | (45,577) | 167,372 | 121,795 | - |

**Түгээмэл тархацтай ашигт малтмалын нөөц ашигласны төлбөрийн *анхны зөрүүнд хийгдсэн томоохон тохируулгаас дурьдвал:***

- “Алтайн хүдэр” ХХК нь санаачлагын ажлын албанд тайлангаа гаргаж өгөөгүйн улмаас 107,878.9 мянган төгрөгийн, “Баян-Эрч” ХХК нь 11,700.0 мянган төгрөгийн зөрүү тус тус үүссэн. Нэгтгэл тайлангийн явцад тус компани тайланг, дэлгэрэнгүй мэдээллийн хамт гаргаж ирүүлсэн тул тохируулгыг хийсэн.
- ЗГ нь анхны тайландаа “Бороо гоулд” ХХК-иас хүлээн авсан 187,299.2 мянган төгрөгийн төлбөрийг тусгаагүйгээс зөрүү үүссэн ба нэгтгэл тайлангийн явцад ТЕГ-аас ирүүлсэн мэдээлэлд үндэслэн тохируулсан.

- ЗГ нь анхны тайландаа “Шарын гол”ХК-иас хүлээн авсан 92,274.5 мянган төгрөгийн төлбөрийг илүү тусгаснаас зөрүү үүссэн ба нэгтгэл тайлангийн явцад Татварын ерөнхий газраас ирүүлсэн дэлгэрэнгүй мэдээлэлд үндэслэн хасч, тохируулсан.
- “Хотгор” ХХК нь санаачлагын албанд өгсөн тайландаа 35,835.2 мянган төгрөгийн “Түгээмэл тархацтай ашигт малтмалын нөөц ашигласны төлбөр”-ийг “Ашигт малтмалын нөөц ашигласны төлбөр болон нэмэлт төлбөр” хэсэгт андуурч тайлагнаж анхны зөрүү үүсгэсэн байна. Нэгтгэл тайлангийн явцад

дэлгэрэнгүй мэдээлэлдээ залруулж өгсөн тул тохируулгыг хийсэн.

- “Си Өү Эй Эл” ХХК нь анхны тайландаа тухайн төлбөрт 10,000.0 мянган төгрөг төлсөн гэж тайлагнасан байсан ба нэгтгэл тайлангийн явцад уг төлбөрийг төлөөгүй гэж ирүүлсэнээр компанийн дүнг хасч тохируулсан.
- “Таван толгой” ХХК нь анхны тайлангаа санаачлагын албанд гаргаж өгөөгүйгээс зөрүү үүссэн ба нэгтгэл тайлангийн явцад тайланг дэлгэрэнгүй мэдээллийн хамт гаргаж ирүүлсэн тул зохих тохируулгыг хийсэн.

### 2.10 Гадаадын мэргэжилтэн, ажилчны ажлын байрны төлбөр-*(орон нутгийн төсөв)*

(мян.төг)

| Үзүүлэлт | Анхны нэгтгэлийн зөрүү | Тохируулга | | Шийдэгдээгүй зөрүү, цэвэр |
|---|---|---|---|---|
| | | ЗГ | Компани | |
| Гадаадын мэргэжилтэн, ажилчны ажлын байрны төлбөр | (8,568,398) | 6,514,716 | (2,053,682) | - |

***Гадаадын мэргэжилтэн, ажилчны ажлын байрны төлбөрийн анхны зөрүүнд хийгдсэн томоохон тохируулгаас дурьдвал:***

- ЗГ анхны тайландаа “Оюу толгой” ХХК-иас Өмнөговь аймгийн Ханбогд сумын ЗДТГ-т төлсөн 6,339,332.0 мянган төгрөгийн төлбөрийг нэтгээгүйгээс зөрүү үүссэн байна. Нэгтгэл тайлангийн явцад компаниас гаргаж ирүүлсэн дэлгэрэнгүй мэдээлэлд үндэслэн Өмнөговь аймгийн Ханбогд сумын ЗДТГ-т албан бичиг илгээж, тус сумын ЗДТГ-аас хариу мэдээлэл авч, тохируулгыг хийсэн.
- “Эрдэнэт үйлдвэр” ХХК нь анхны тайландаа улсын төсөвт төлсөн 1,511,577.3 мянган төгрөгийн төлбөрийг улс болон орон нутгийн төсвийн төлбөр хэсэгт давхардуулж тайлагнасан байна. Нэгтгэл тайлангийн явцад компаниас гаргаж ирүүлсэн мэдээллээр нотлогдсон тул хасч, тохируулсан.

### 3. Нийгмийн болон эрүүл мэндийн даатгалын шимтгэл

(мян.төг)

| Үзүүлэлт | Анхны нэгтгэлийн зөрүү | Тохируулга | | Шийдэгдээгүй зөрүү |
|---|---|---|---|---|
| | | ЗГ | Компани | |
| Аж ахуйн нэгжээс төлсөн ажиллагсдын нийгмийн болон эрүүл мэндийн даатгалын шимтгэл | 12,113,459 | 1,981,964 | 13,925,799 | 169,623 |
| **Нийт** | **12,113,459** | **1,981,964** | **13,925,799** | **169,623** |

***Нийгмийн даатгалын шимтгэлийн анхны зөрүүнд хийгдсэн томоохон залруулгуудыг дурьдвал:***

ЗГ анхны тайландаа орон нутгийн Нийгмийн даатгалын хэлтэст төлсөн шимтгэлийн дүнг тусгаагүй байна.

- ОҮИТБС-ын ажлын албанд тайлангаа гаргөж өгөөгүйн улмаас дараах компаниуд дээр зөрүү үүссэн байна. Тухайлбал: “АГМ майнинг” ХХК 25,128.6 мянган төгрөг, “Алтайн хүдэр” ХХК 2,991,264.0 мянган төгрөг, “Булгангангат” ХХК 85,175.9 мянган төгрөг, “Буман олз” ХХК 61,435.0 мянган төгрөг, “Гурвантөхөм” ХХК 52,504.6 мянган төгрөг, “Жей Кей Эм Кей” ХХК 79,944.2 мянган төгрөг, “Жи Энд Юу Голд” ХХК 12,440.3 мянган төгрөг“Коммод” ХХК 5,367.3 мянган төгрөг, “Тэн хун” ХХК 244,111.1 мянган төгрөг, “Эжбалей” ХХК 155,292.1 мянган төгрөгийн зөрүү тус тус үүссэн ба эдгээр компаниуд нь нэгтгэл тайлангийн явцад санаачлагын тайланг, дэлгэрэнгүй мэдээллийн хамт гаргаж ирүүлсэн тул зохих тохируулгыг хийсэн.
- ОҮИТБС-ын ажлын албанд гаргаж өгсөн тайландаа “Адуунчулуун” ХК 188,186.1 мянган төгрөг, “Андын тэмүүлэл” ХХК 5,656.9 мянган төгрөгийн шимтгэлийг огт тусгаагүйгээс зөрүү үүссэн ба нэгтгэл тайлангийн явцад дэлгэрэнгүй мэдээлэлдээ нэмж тусгасан тул тохируулгыг хийсэн.
- ЗГ нь анхны тайландаа “Бүүргэнт” ХХК-иас төлсөн 12,498.9 мянган төгрөг, “Зараяа Холдингс” ХХК-иас төлсөн 68,129.0 мянган төгрөг, “Кожеговь” ХХК-иас төлсөн 608,101.1 мянган төгрөгийн шимтгэлийг тусгаагүйгээс зөрүү үүссэн байна. Нэгтгэл тайлангийн явцад НДЕГ-т хандаж, холбогдох мэдээллийг авч, тохируулсан.
- ЗГ анхны тайландаа “Бэрэн групп” ХХК-ийн НДШ-ийн дүнд салбар компаниас төлсөн 40,295.7 мянган төгрөгийн шимтгэлийг оруулж тусгаснаас зөрүү үүссэн байна. Уг зөрүү нь нэгтгэл тайлангийн явцад хоёр талаас ирүүлсэн мэдээллээр салбар компаниас төлсөн дүн болох нь нотлогдсон тул, “Бэрэн групп” ХХК-ийн шимтгэлийн дүнгээс хасч, тохируулгыг хийсэн.
- “Жамп Алт” ХХК нь анхны тайландаа төлсөн шимтгэлийг 62,728.4 мянган төгрөгөөр, мөн “Шинэ шивээ” ХХК-ийн 91,423.4 мянган төгрөгөөр дутуу тусгаснаас зөрүү үүссэн байна. Компаниуд нь дутуу тусгасан дүнгээ нэгтгэл тайлангийн явцад гаргаж ирүүлсэн дэлгэрэнгүй мэдээлэлдээ нэмж тусгаж

өгсөн тул тохируулгыг хийсэн.

- Санаачлагын албанд өгсөн тайландаа “Ододгоулд” ХХК нь 124,448.1 мянган төгрөгийн, “Олон овоот гоулд” ХХК нь 520,785.8 мянган төгрөгийн нийгмийн даатгалын шимтгэлийг орхигдуулж тусгаснаас анхны зөрүү үүссэн ба нэгтгэл тайлангийн явцад дэлгэрэнгүй мэдээлэлдээ нэмж тусгаж ирүүлсэнээр тохируулсан.
- ЗГ нь анхны тайландаа “Чинхуа МАК нарийн сухайт” ХХК-ийн шимтгэлийг 2,015,719.9 мянган төгрөгөөр илүү тусгаснаас зөрүү үүссэн байна. Нэгтгэл тайлангийн явцад хоёр талаас ирүүлсэн мэдээлэлд үндэслэн тохируулсан.

## 4. Хураамжууд, үйлчилгээний хөлсүүд

(мян.төг)

| Үзүүлэлт | Анхны нэгтгэлийн зөрүү | Тохируулга | | Шийдэгдээгүй зөрүү, цэвэр |
|---|---|---|---|---|
| | | ЗГ | Компани | |
| 1.Гаалийн үйлчилгээний хураамж | 11,612,415 | (222,738) | 11,389,677 | - |
| 2.Яам, төрийн захиргааны байгууллагад төлсөн тэмдэгтийн хураамж | (492,874) | 232,327 | (247,831) | (12,715) |
| 3.Яам, төрийн захиргааны байгууллагад төлсөн үйлчилгээний хөлс | (823,297) | 817,369 | (76,512) | 70,583 |
| 4.Гадаадын ажиллах хүч, мэргэжилтний үйлчилгээний хураамж | (953,262) | 436,622 | (504,526) | (12,114) |
| 5.Ашигт малтмалаас бусад байгалийн баялаг ашиглах зөвшөөрлийн хураамж | (2,700) | 173 | (2,527) | - |
| 6.Орон нутгийн төсөвт төлсөн тэмдэгтийн хураамж | (324,924) | 338,322 | 16,179 | (2,780) |
| 7.Нутгийн захиргааны байгууллагад төлсөн үйлчилгээний хөлс | 17,903 | 59,977 | 90,050 | (12,170) |
| **Нийт** | **9,033,261** | **1,662,053** | **10,664,510** | **(30,804)** |

### 4.1 Гаалийн үйлчилгээний хураамж

(мян.төг)

| Үзүүлэлт | Анхны нэгтгэлийн зөрүү | Тохируулга | | Шийдэгдээгүй зөрүү, цэвэр |
|---|---|---|---|---|
| | | ЗГ | Компани | |
| Гаалийн үйлчилгээний хураамж | 11,612,415 | (222,738) | 11,389,677 | - |

***Гаалийн үйлчилгээний хураамжийн анхны зөрүүнд хийгдсэн томоохон тохируулгаас дурьдвал:***

ЗГ анхны тайландаа гаалийн үйлчилгээний хураамжийн дүнг дутуу тусгасан, компаниуд анхны тайландаа дутуу тусгахаас гадна хувийн тээвэр зуучийн компанид төлсөн гаалийн бүрдүүлэлтийн хураамж, бусад үйлчилгээний хөлсийг оруулж тусгасан, мөн компаниуд гаалийн албан татварын дүнд оруулж тусгасан зэргээс зөрүү үүссэн байна.

- ОУИТБС-ын ажлын албанд тайлангаа гаргөж өгөөгүйн улмаас дараах компаниуд дээр зөрүү үүссэн байна. Тухайлбал: “Алтайн хүдэр” ХХК 1,270,877.6 мянган төгрөг, “Жи Эл Ди Ви” ХХК 36,945.0 мянган төгрөг, “Зө Юү Э” ХХК 55,862.0 мянган төгрөг, “Казмон контакт” ХХК 225,185.0 мянган төгрөг, “Лут чулуу” ХХК 157,763.0 мянган төгрөгийн зөрүү тус тус үүссэн ба эдгээр компаниуд нь нэгтгэл тайлангийн явцад санаачлагын тайланг, дэлгэрэнгүй мэдээллийн хамт гаргаж ирүүлсэн тул зохих тохируулгыг хийсэн.
- ЗГ анхны тайландаа “Монлаа” ХХК-ийн гаалийн үйлчилгээний хураамжийн дүн дээр 130,257.1 мянган төгрөгөөр тайлагнаагүй 13,257.1 мянган төгрөгөөр тайлагнасан нь нэгтгэл тайлангийн явцад хоёр талаас ирүүлсэн дэлгэрэнгүй мэдээллээр нотлогдсон тул тохируулгыг хийсэн.
- ЗГ нь анхны тайландаа “Цайртминерал” ХХК-иас хүлээн авсан гаалийн үйлчилгээний хураамжийг 99,196.8 мянган төгрөгөөр, “Энержи ресурс” ХХК-иас хүлээн авсан гаалийн үйлчилгээний хураамжийг 614,616.3 мянган төгрөгөөр тус тус илүү тусгасан байна. Нэгтгэл тайлангийн явцад ГЕГ-аас ирүүлсэн дэлгэрэнгүй мэдээллийг компаниуд руу илгээж, зөрүү үүссэн шалтгааныг тодруулж, ЗГ-ын дүнг бууруулж тохируулсан.
- “Оюу толгой” ХХК-ийн гаалийн үйлчилгээний хураамжийн дүнг анхны тайланд Засгийн газар болон компани 2 талаасаа буруу дүнгээр нэгтгэгдэж ирүүлсэн байсан ба нэгтгэл тайлангийн явцад хоёр талаас ирүүлсэн дэлгэрэнгүй мэдээлэлд үндэслэж тохируулсан.
- “Монгол металл майнинг” ХХК гаалийн үйлчилгээний хураамжид төлсөн 76,648.2 мянган төгрөгийг

анхны тайланд ирүүлээгүйгээс зөрүү үүссэн ба нэгтгэл тайлангийн явцад нэмж тусгаж өгсөнөөр тохируулсан.

- “Шинь Шинь” ХХК нь санаачлагын албанд өгсөн тайландаа хураамжийн дүнг 17,337.8 мянган төгрөгөөр илүү тайлагнаж анхны зөрүү үүссэн ба нэгтгэл тайлангийн явцад гаргаж ирүүлсэн дэлгэрэнгүй мэдээлэлдээ уг дүнг хасч өгсөн тул компани талд зохих тохируулгыг хийсэн.
- “Эрдэнэс таван толгой” ХХК-ийн санаачлагын албанд өгсөн тайландаа илүү тайлагнасан ба нэгтгэл тайлангийн явцад дэлгэрэнгүй мэдээлэлдээ хураамжийн дүнг анхны тайланд тусгасан дүнгээс бууруулж тусгаж өгсөн тул зохих тохируулгыг хийсэн.

### 4.2 Яам, төрийн захиргааны байгууллагад төлсөн тэмдэгтийн хураамж

(мян.төг)

| Үзүүлэлт | Анхны нэгтгэлийн зөрүү | Тохируулга | | Шийдэгдээгүй зөрүү, цэвэр |
|---|---|---|---|---|
| | | ЗГ | Компани | |
| Яам, төрийн захиргааны байгууллагад төлсөн тэмдэгтийн хураамж | (492,874) | 232,327 | (247,831) | (12,715) |

### 4.3 Яам, төрийн захиргааны байгууллагад төлсөн үйлчилгээний хөлс

(мян.төг)

| Үзүүлэлт | Анхны нэгтгэлийн зөрүү | Тохируулга | | Шийдэгдээгүй зөрүү, цэвэр |
|---|---|---|---|---|
| | | ЗГ | Компани | |
| Яам, төрийн захиргааны байгууллагад төлсөн үйлчилгээний хөлс | (823,297) | 817,369 | (76,512) | 70,583 |

### 4.4 Гадаадын ажиллах хүч, мэргэжилтний үйлчилгээний хураамж

(мян.төг)

| Үзүүлэлт | Анхны нэгтгэлийн зөрүү | Тохируулга | | Шийдэгдээгүй зөрүү, цэвэр |
|---|---|---|---|---|
| | | ЗГ | Компани | |
| Гадаадын ажиллах хүч, мэргэжилтний үйлчилгээний хураамж | (953,262) | 436,622 | (504,526) | (12,114) |

***Хураамж, үйлчилгээний хөлсний анхны зөрүүнд хийгдсэн томоохон тохируулгаас дурьдвал:***

- Бусад төрөл бүрийн үйлчилгээний хөлс нь ЗГ-ын анхны нэгтгэл тайланд нэгтгэгдэдгүй ба компаниуд нэгтгэл тайлангийн явцад гаргаж ирүүлсэн дэлгэрэнгүй мэдээлэлдээ анх тусгасан дүнгээсээ илүү ихээр нэмж тусгаж ирүүлсэн.
- Мөн ЗГ анхны тайландаа Төр, засгийн байгууллагад төлсөн үйлчилгээний хөлсийг огт тусгаагүйгээс анхны зөрүү үүссэн байна. Нэгтгэл тайлангийн явцад компаниудаас гаргаж ирүүлсэн дэлгэрэнгүй мэдээлэлд үндэслэн, Гадаадын хөрөнгө оруулалтын газар, Гадаад харилцааны яам, ГИХАЭГ, АМГ, ХХҮГ, Үл хөдлөх эд хөрөнгийн улсын бүртгэлийн газар, Усны газар, СХЗГазар, Сорьцын улсын хяналтын газар, Геологийн төв лаборатори, Авто тээврийн газар, Төмөр зам зэрэг байгууллагуудад албан бичиг илгээж, холбогдох хариу мэдээлэл авч, зохих тохируулгыг хийсэн.
- ОҮИТБС-ын ажлын албанд тайлангаа гаргөж өгөөгүйн улмаас дараах компаниуд дээр зөрүү үүссэн байна. Тухайлбал: “АГМ майнинг” ХХК 897.5 мянган төгрөг, “Алтайн хүдэр” ХХК 6,474.6 мянган төгрөг, “Орчлон Орд” ХХК 16,171.7 мянган төгрөгийн зөрүү тус тус үүссэн ба эдгээр компаниуд нь нэгтгэл тайлангийн явцад санаачлагын тайланг, дэлгэрэнгүй мэдээллийн хамт гаргаж ирүүлсэн тул зохих тохируулгыг хийсэн.

### 4.5 Ашигт малтмалаас бусад байгалийн баялаг ашиглах зөвшөөрлийн хураамж

(мян.төг)

| Үзүүлэлт | Анхны нэгтгэлийн зөрүү | Тохируулга | | Шийдэгдээгүй зөрүү, цэвэр |
|---|---|---|---|---|
| | | ЗГ | Компани | |
| Ашигт малтмалаас бусад байгалийн баялаг ашиглах зөвшөөрлийн хураамж | (2,700) | 173 | (2,527) | - |

***Ашигт малтмалаас бусад байгалийн баялаг ашиглах зөвшөөрлийн хураамжийн анхны зөрүүнд хийгдсэн томоохон тохируулгаас дурьдвал:***

- “Гацуурт” ХХК нь анхны тайландаа уг хураамжийн дүнг андуурч тусгаснаас 2,700.0 мянган төгрөгийн зөрүү үүссэн ба нэгтгэл тайлангийн явцад дэлгэрэнгүй мэдээлэлдээ залруулж тусгаж өгсөн тул зохих тохируулгыг хийсэн.

### 4.6 Орон нутгийн төсөвт төлсөн тэмдэгтийн хураамж

(мян.төг)

| Үзүүлэлт | Анхны нэгтгэлийн зөрүү | Тохируулга | | Шийдэгдээгүй зөрүү, цэвэр |
|---|---|---|---|---|
| | | ЗГ | Компани | |
| Орон нутгийн төсөвт төлсөн тэмдэгтийн хураамж | (324,924) | 338,322 | 16,179 | (2,780) |

### 4.7 Нутгийн захиргааны байгууллагад төлсөн үйлчилгээний хөлс

(мян.төг)

| Үзүүлэлт | Анхны нэгтгэлийн зөрүү | Тохируулга | | Шийдэгдээгүй зөрүү, цэвэр |
|---|---|---|---|---|
| | | ЗГ | Компани | |
| Нутгийн захиргааны байгууллагад төлсөн үйлчилгээний хөлс | 17,903 | 59,977 | 90,050 | (12,170) |

***Тэмдэгтийн хураамж, үйлчилгээний хөлсний анхны зөрүүнд хийгдсэн томоохон тохируулгаас дурьдвал:***

- ЗГ нь анхны тайландаа “Гацуурт” ХХК-иас төлсөн 3,227.6 мянган төгрөгийг нэгтгээгүйгээс зөрүү үүссэн байна. Нэгтгэл тайлангийн явцад Чингэлтэй, Сүхбаатар дүүргүүдээс хариу мэдээлэл авч, тохируулсан.
- “Оюу толгой” ХХК нь орон нутгийн төсөвт 6,474.5 мянган төгрөгийн тэмдэгтийн хураамж төлсөн гэж анхны тайланд ирүүлсэн ба нэгтгэл тайлангийн явцад Өмнөговь аймгийн Ханбогд сумаас тухайн дүн баталгаажиж ирсэнээр Засгийн газар талд нэмж тохируулсан.
- “Саусгоби сэндс” ХХК нь хураамж үйлчилгээний дүнг дэлгэрэнгүй байдлаар ирүүлсэний дагуу Өмнөговь аймгийн Гурван тэс сумын ЗДТГ-т албан бичиг илгээж, тус аймгаас ирүүлсэн мэдээлэлд үндэслэн тохируулсан.
- “Энержи ресурс” ХХК-ийн ЗГ анхны тайландаа тусгаагүйгээс 288,606.4 мянган төгрөгийн анхны зөрүү үүссэн ба нэгтгэл тайлангийн явцад Өмнөговь аймгийн Мэргэжлийн хяналтын газар болон Стандарт хэмжилзүйн хэлтэст хандаж, хариу мэдээлэл авсанаар зөрүү тохируулагдсан.

### 5. Засгийн газрын орлого ба бусад орлого

(мян.төг)

| | Үзүүлэлт | Анхны нэгтгэлийн зөрүү | Тохируулга | | Шийдэгдээгүй зөрүү, цэвэр |
|---|---|---|---|---|---|
| | | | ЗГ | Компани | |
| 1 | Бүтээгдэхүүн хуваах гэрээний дагуу Засгийн газарт ногдох газрын тосны орлого | 53,885,525 | - | 53,885,525 | - |
| 2 | Хөрөнгө оруулалтын гэрээний дагуу ЗГ-т төлсөн урьдчилгаа төлбөр | 705,153 | 461,469,015 | 462,174,168 | - |
| 3 | Бүтээгдэхүүн хуваах гэрээнд тухайн жилд гарын үсэг зурсаны урамшуулал | (287,535) | 273,650 | (13,884) | - |
| 4 | Бүтээгдэхүүн хуваах гэрээгээр тухайн жилд төвлөрүүлсэн сургалтын урамшуулал | 284,175 | 183,896 | 468,070 | - |
| 5 | Бүтээгдэхүүн хуваах гэрээнд заасан нөхцлийн дагуу төвлөрүүлсэн талбайн дэнчин | 491,487 | (125,856) | 365,631 | - |
| 6 | Бүтээгдэхүүн хуваах гэрээнд заасан нөхцлийн дагуу төвлөрүүлсэн захиргааны үйлчилгээний шимтгэл | (249,070) | 249,070 | - | - |
| 7 | Бүтээгдэхүүн хуваах гэрээнд заасан нөхцлийн дагуу төлөөлөгчийн газрын үйл ажиллагааг дэмжсэн төлбөр | 157,433 | 76,146 | 233,578 | - |
| 8 | Бүтээгдэхүүн хуваах гэрээний дагуу хүлээн авсан дэмжлэг | (446,871) | 435,051 | (11,820) | - |
| | **Нийт** | **54,540,297** | **462,560,971** | **517,101,268** | **-** |

***Бүтээгдэхүүн хуваах гэрээний дагуу Засгийн газарт ногдох газрын тосны орлого хэсгийн анхны зөрүүнд хийгдсэн томоохон тохируулгаас дурьдвал:***

- "Петрочайна дачин тамсаг" ХХК нь санаачлагын албанд өгсөн тайландаа Газрын тосны газарт төлсөн төлбөрөө төгрөгөөр бус ам.долларааp илэрхийлж тайлагнасан учраас 53,885,525.3 мянган төгрөгийн зөрүү үүссэн ба нэгтгэл тайлангийн явцад ГТГ-аас ирсэн мэдээлэлд үндэслэн тохируулга хийсэн.

## 5.1 Хөрөнгө оруулалтын гэрээний дагуу Засгийн газарт төлсөн урьдчилгаа төлбөр

(мян.төг)

| Үзүүлэлт | Анхны нэгтгэлийн зөрүү | Тохируулга | | Шийдэгдээгүй зөрүү, цэвэр |
|---|---|---|---|---|
| | | ЗГ | Компани | |
| Хөрөнгө оруулалтын гэрээний дагуу ЗГ-т төлсөн урьдчилгаа төлбөр | 705,153 | 461,469,015 | 462,174,168 | - |

***Хөрөнгө оруулалтын гэрээний дагуу ЗГ-т төлсөн урьдчилгаа төлбөрийн анхны зөрүүнд хийгдсэн томоохон тохируулгаас дурьвал:***

- ЗГ анхны тайландаа "Оюу толгой" ХХК-иас төлсөн төлбөрийг тусгаагүй, компани нь улсын төсөвт төлсөн торгууль хэсэгт тусгасан байна. Нэгтгэл тайлангийн явцад Сангийн яамны төрийн сангийн газарт албан бичиг илгээж, холбогдох мэдээллийг авч, ЗГ талд тохируулсан.
- "Эрдэнэс таван толгой" ХК болон ЗГ нь хөрөнгө оруулалтын гэрээний дагуу төлсөн, нөгөө талаас хүлээн авсан төлбөрийн дүнг тусгаагүй байсан. Нэгтгэл тайлангийн явцад хоёр талаас ирүүлсэн мэдээлэлд үндэслэн тохируулсан.

## 5.2 Бүтээгдэхүүн хуваах гэрээнд тухайн жилд гарын үсэг зурсаны урамшуулал

(мян.төг)

| Үзүүлэлт | Анхны нэгтгэлийн зөрүү | Тохируулга | | Шийдэгдээгүй зөрүү, цэвэр |
|---|---|---|---|---|
| | | ЗГ | Компани | |
| Бүтээгдэхүүн хуваах гэрээнд тухайн жилд гарын үсэг зурсаны урамшуулал | (287,535) | 273,650 | (13,884) | - |

***Бүтээгдэхүүн хуваах гэрээнд тухайн жилд гарын үсэг зурсаны урамшууллын анхны зөрүүнд хийгдсэн томоохон тохируулгаас дурьдвал:***

- ЗГ нь анхны тайландаа "М Си Эс петро монголиа" ХХК-ийн дүнг тусгаагүйгээс зөрүү үүссэн ба нэгтгэл тайлангийн явцад компанийн ирүүлсэн дэлгэрэнгүй мэдээлэл болон ГТГ-с ирүүлсэн мэдээлэлд үндэслэн ЗГ талд нэмж тохируулаа.
- "Магнай трейд" ХХК нь санаачлагын албанд тайлангаа гаргаж өгөөгүйн улмаас зөрүү үүссэн. Нэгтгэл тайлангийн явцад санаачлагын тайланг дэлгэрэнгүй мэдээллийн хамт гаргаж өгсөн тул зохих тохируулгыг хийсэн.

## 5.3 Бүтээгдэхүүн хуваах гэрээгээр тухайн жилд төвлөрүүлсэн сургалтын урамшуулал

(мян.төг)

| Үзүүлэлт | Анхны нэгтгэлийн зөрүү | Тохируулга | | Шийдэгдээгүй зөрүү, цэвэр |
|---|---|---|---|---|
| | | ЗГ | Компани | |
| Бүтээгдэхүүн хуваах гэрээгээр тухайн жилд төвлөрүүлсэн сургалтын урамшуулал | 284,175 | 183,896 | 468,070 | - |

***Бүтээгдэхүүн хуваах гэрээгээр тухайн жилд төвлөрүүлсэн сургалтын урамшууллын анхны зөрүүнд хийгдсэн томоохон тохируулгаас дурьдвал:***

- "Петрочайна дачин тамсаг" ХХК нь санаачлагын албанд өгсөн тайландаа ГТГазарт төлсөн төлбөрөө төгрөгөөр бус ам.долларааp илэрхийлж тайлагнаснаас 257,902.2 мянган төгрөгийн зөрүү үүссэн ба нэгтгэлийн явцад ГТГ-аас ирсэн мэдээлэлд үндэслэн тохируулга хийсэн.
  ЗГ анхны тайландаа "М Си Эс петро монголиа" ХХК-иас төлсөн төлбөрийг тусгаагүй байсан ба нэгтгэл тайлангийн явцад компаниас болон ГТГ-аас ирүүлсэн мэдээлэлд үндэслэн ЗГ талд 97,725.0 мянган төгрөөр нэмж тохируулсан.
- "Магнай трейд" ХХК нь санаачлагын албанд тайлангаа гаргаж өгөөгүйн улмаас зөрүү үүссэн. Нэгтгэл тайлангийн явцад санаачлагын тайланг дэлгэрэнгүй мэдээллийн хамт гаргаж өгсөн тул зохих тохируулгыг хийсэн.

- ЗГ нь анхны тайландаа " Пи И Экс Пи Ар Өү" ХХК-ийн нэрийг "АПЕКСПРО" гэсэн англи нэрээр тусгаж өгсөнөөс тус компанийн төлбөр анхны нэгтгэлд тусгагдаагүй байна. Тайлангийн явцад ГТГ-т хандаж шалтгааны тодруулан зохих тохируулгыг хийсэн.

## 5.4 Бүтээгдэхүүн хуваах гэрээнд заасан нөхцлийн дагуу төвлөрүүлсэн талбайн дэнчин

(мян.төг)

| Үзүүлэлт | Анхны нэгтгэлийн зөрүү | Тохируулга | | Шийдэгдээгүй зөрүү, цэвэр |
|---|---|---|---|---|
| | | ЗГ | Компани | |
| Бүтээгдэхүүн хуваах гэрээнд заасан нөхцлийн дагуу төвлөрүүлсэн талбайн дэнчин | 491,487 | (125,856) | 365,631 | - |

***Бүтээгдэхүүн хуваах гэрээнд заасан нөхцлийн дагуу төвлөрүүлсэн талбайн дэнчингийн анхны зөрүүнд хийгдсэн томоохон тохируулгаас дурьдвал:***

- ЗГ анхны тайландаа "М Си Эс петро монголиа" ХХК-иас хүлээн авсан 81,906.58 мянган төгрөгин төлбөрийг тусгаагүй байсан ба нэгтгэл тайлангийн явцад компаниас болон ГТГ-аас ирүүлсэн мэдээлэлд үндэслэн ЗГ талд нэмж тохируулсан.
- "Голден сий петролиум", "Магнай трейд" зэрэг компаниуд нь санаачлагын ажлын албанд тайлангаа гаргаж өгөөгүй ба нэгтгэл тайлангийн явцад ирүүлсэн дэлгэрэнгүй мэдээлэлд үндэслэн тохируулсан.
- ЗГ нь анхны тайландаа Эй Пи И Экс Пи Ар Өү ХХК-ийн нэрийг "АПЕКСПРО" гэсэн англи нэрээр тусгаж өгсөнөөс тус компанийн төлбөр анхны нэгтгэлд тусгагдаагүй байна. Тайлангийн явцад ГТГ-т хандаж шалтгааны тодруулан зохих тохируулгыг хийсэн.
- ЗГ нь анхны тайландаа "Эн Пи Ай" ХХК-ийн төлбөрийг 229,028.2 мянган төгрөгөөр илүү тайлагнасаны улмаас зөрүү үүссэн байна. Нэгтгэл тайлангийн явцад компаниас гаргаж ирүүлсэн дэлгэрэнгүй мэдээлэлд үндэслэн ГТГ-т хандахад дүнг зөв болгон залруулж өгсөнөөр тохируулгыг хийсэн.

## 5.5 Бүтээгдэхүүн хуваах гэрээнд заасан нөхцлийн дагуу төвлөрүүлсэн захиргааны шимтгэл

(мян.төг)

| Үзүүлэлт | Анхны нэгтгэлийн зөрүү | Тохируулга | | Шийдэгдээгүй зөрүү, цэвэр |
|---|---|---|---|---|
| | | ЗГ | Компани | |
| Бүтээгдэхүүн хуваах гэрээнд заасан нөхцлийн дагуу төвлөрүүлсэн захиргааны шимтгэл | (249,070) | 249,070 | - | - |

***Бүтээгдэхүүн хуваах гэрээнд заасан нөхцлийн дагуу төвлөрүүлсэн захиргааны үйлчилгээний шимтгэлийн анхны зөрүүнд хийгдсэн томоохон тохируулгаас дурьдвал:***

- ЗГ нь анхны тайландаа "Гоби энержи партнерс" ХХК-иас хүлээн авсан 249,070.0 мянган төгрөгийн эрх сольсон талбайн төлбөр болох шимтгэлийг тусгаагүйгээс зөрүү үүссэн. Нэгтгэл тайлангийн явцад компаниас ирүүлсэн дэлгэрэнгүй мэдээлэлд үндэслэн Газрын тосны газарт хандан, холбогдох мэдээлэл авч, тохируулсан.

## 5.6 Бүтээгдэхүүн хуваах гэрээнд заасан нөхцлийн дагуу төлөөлөгчийн газрын үйл ажиллагааг дэмжсэн төлбөр

(мян.төг)

| Үзүүлэлт | Анхны нэгтгэлийн зөрүү | Тохируулга | | Шийдэгдээгүй зөрүү, цэвэр |
|---|---|---|---|---|
| | | ЗГ | Компани | |
| Бүтээгдэхүүн хуваах гэрээнд заасан нөхцлийн дагуу төлөөлөгчийн газрын үйл ажиллагааг дэмжсэн төлбөр | 157,433 | 76,146 | 233,578 | - |

***Бүтээгдэхүүн хуваах гэрээнд заасан нөхцлийн дагуу төлөөлөгчийн газрын үйл ажиллагааг дэмжсэн төлбөрийн анхны зөрүүнд хийгдсэн томоохон тохируулгаас дурьдвал:***

- "Петрочайна дачин тамсаг" ХХК нь санаачлагын албанд өгсөн тайландаа ГТГазарт төлсөн төлбөрөө төгрөгөөр бус долларааар илэрхийлж тайлагнаснаас 137,916.1 мянган төгрөгийн зөрүү үүссэн ба нэгтгэлийн явцад ГТГ-аас ирсэн мэдээлэлд үндэслэн тохируулга хийсэн.
- "Голден сий петролиум", "Магнай трейд" зэрэг компаниуд нь санаачлагын албанд тайлангаа гаргаж өгөөгүй ба нэгтгэл тайлангийн явцад компанийн ирүүлсэн дэлгэрэнгүй мэдээлэлд үндэслэн компани талд 88,979.1 мянган төгрөгөөр нэмж тохируулсан. Ханшын зөрүүнээс үүссэн 132.7 төгрөгийг компани тал дээр нэмж, ЗГ талын дүнгээр тохируулсан.
- ЗГ анхны тайландаа "М Си Эс петро монголиа" ХХК-иас төлсөн төлбөрийг тусгаагүй байсан ба нэгтгэл тайлангийн явцад компаниас болон ГТГ-аас гаргаж ирүүлсэн мэдээлэлд үндэслэн ЗГ талд

39,090.0 мянган төгрөөр нэмж тохируулсан.

- ГТГ нь анхны тайландаа “Эй Пи И Экс Пи Ар Өү” ХХК-ийн нэрийг “АПЕКСПРО” гэсэн англи нэрээр тусгаж өгсөнөөс тус компанийн 36,912.6 мянган төгрөгийн төлбөр анхны нэгтгэлд тусгагдаагүй байна. Тайлангийн явцад ГТГ-т хандаж шалтгааны тодруулан зохих тохируулгыг хийсэн.

### *5.7* Бүтээгдэхүүн хуваах гэрээний дагуу хүлээн авсан дэмжлэг-*(орон нутгийн төсөв)*

(мян.төг)

| Үзүүлэлт | Анхны нэгтгэлийн зөрүү | Тохируулга | | Шийдэгдээгүй зөрүү, цэвэр |
|---|---|---|---|---|
| | | ЗГ | Компани | |
| Бүтээгдэхүүн хуваах гэрээний дагуу хүлээн авсан дэмжлэг | (446,871) | 435,051 | (11,820) | - |

***Бүтээгдэхүүн хуваах гэрээний дагуу хүлээн авсан дэмжлэгийн анхны зөрүүнд хийгдсэн томоохон тохируулгаас дурьдвал:***

- ЗГ анхны тайландаа орон нутагт хамтран ажиллах гэрээний дагуу компаниас төлсөн төлбөрийг тусгаагүй байна. “Гоби энержи партнерс” ХХК-иас Дорноговь аймагт төлсөн дүнг, “Сансарын геологи хайгуул” ХХК-иас Төв, Дорноговь зэрэг аймагт, мөн Дундговь аймгийн Өлзийт, Өндөршил, Гурвансайхан зэрэг сумдад төлсөн дүн, “Шейман” ХХК-иас Төв, Хэнтий, Говьсүмбэр зэрэг аймагт төлсөн дүнг эдгээр аймаг, сумдын ЗДТГ-т албан бичиг илгээж, хариу мэдээлэл авч, тохируулсан.
- ЗГ нь анхны тайландаа “Доншен газрын тос” ХХК-иас Дорноговь аймгийн ЗДТГ-т төлсөн 30,000.0 мянган төгрөгийн төлбөрийг тусгаагүйгээс зөрүү үүссэн ба нэгтгэл тайлангийн явцад тус аймгийн ЗДТГ-аас ирүүлсэн мэдээлэлд үндэслэн тохируулсан.
- ЗГ анхны тайландаа “Гоби энержи партнерс” ХХК-ийн дүнг тусгаагүйгээс зөрүү үүссэн ба нэгтгэл тайлангийн явцад компанийн ирүүлсэн дэлгэрэнгүй мэдээлэл болон ГТГ-с ирүүлсэн мэдээлэлд үндэслэн ЗГ талд нэмж тохируулсан.
- ЗГ анхны тайландаа “Капкорп” ХХК-иас орон нутгийн ЗДТГ-т төлсөн төлбөрийг тайлагнаагүйгээс зөрүү үүссэн байна. Нэгтгэл тайлангийн явцад компаниас ирүүлсэн дэлгэрэнгүй мэдээлэлд үндэслэн Говь-Алтай, Өвөрхангай, Баянхонгор зэрэг аймгийн ЗДТГ-т албан бичиг илгээж холбогдох мэдээлэл авч, тохируулсан.
- М Си Эс петро монголиа:ЗГ анхны тайландаа тусгаагүй байсан ба тохируулагыг компанийн ирүүлсэн ерөнхий мэдээлэл болон ГТГазрын ирүүлсэн мэдээлэлд үндэслэн ЗГ талд нэмж тохируулсан.
- ЗГ анхны тайландаа “Шэйман” ХХК-иас хүлээн авсан төлбөрийн дүнг тусгаагүйгээс зөрүү үүссэн ба нэгтгэл тайлангийн явцад Газрын тосны газраас дахин тодруулж хариу ирүүлсэнээр нэмж тохируулласа.

ЗГ анхны тайландаа “Эй Пи И Экс Пи Ар Өү” ХХК-иас Сүхбаатар аймгийн ЗДТГ-т төлсөн төлбөрийг, “Эн Пи Ай” ХХК-иас Дорнод аймгийн ЗДТГ-т хүлээн авсан 62,894.5 мянган төгрөгийг тус тус тусгаагүйгээс зөрүү үүссэн ба нэгтгэл тайлангийн явцад компаниас ирүүлсэн дэлгэрэнгүй мэдээлэлд үндэслэн тус аймгуудын ЗДТГ-т албан бичиг илгээж, хариу мэдээлэл авч зөрүүг тохируулсан.

### 6.Төрийн болон орон нутгийн ногдол ашиг

(мян.төг)

| | Үзүүлэлт | Анхны нэгтгэлийн зөрүү | Тохируулга | | Шийдэгдээгүй зөрүү, цэвэр |
|---|---|---|---|---|---|
| | | | ЗГ | Компани | |
| 1 | Төрийн өмчийн ногдол ашиг | 41,928 | 20 | 41,948 | - |
| 2 | Орон нутгийн төрийн өмчийн ногдол ашиг | 32,801,558 | 2,116 | 32,803,674 | - |
| | | **32,843,486** | **2,136** | **32,845,622** | **-** |

***Төрийн болон орон нутгийн төрийн өмчийн ногдол ашгийн анхны зөрүүнд хийгдсэн томоохон тохируулгаас дурьдвал:***

- “Эрдэнэс МГЛ” ХХК нь анхны тайлангаа санаачлагын албанд өгөөгүйгээс 15,228.0 мянган төгрөгийн анхны зөрүү үүссэн ба нэгтгэл тайлангийн явцад дэлгэрэнгүй мэдээлэлдээ тусгаснаар тохируулласа.

- “Таван толгой” ХК нь ОУИТБС-ын ажлын албанд тайлангаа гаргаж өгөөгүйн улмаас орон нутгийн төрийн өмчийн ногдол ашиг 34,917,093.0 мянган төгрөгөөр зөрүү үүссэн. Нэгтгэл тайлангийн явцад компани тайланг, дэлгэрэнгүй мэдээллийн хамт гаргаж өгсөнөөр зөрүүг тохируулсан.
- “Могойн гол” ХК нь санаачлагын албанд өгсөн тайландаа орон нутгийн төрийн өмчийн ногдол ашгийг

2,113.4 мянган төгрөг гэж тайлагнаагүй 2,113,419.50 төгрөгөөр тайлагнаж, мөн ЗГ нь орон нутгийн төрийн өмчийн ногдол ашгийг анхны тайландаа тусгаагүй зэрэг шалтгааны улмаас зөрүү үүссэн. Нэгтгэл тайлангийн явцад компани дэлгэрэнгүй мэдээлэлдээ анхны тайланд мянгачлаагүй, төгрөгөөр тусгаж өгсөн тухайгаа тайлбар ирүүлсэн. Компаниас ирүүлсэн дэлгэрэнгүй мэдээлэлд үндэслэн Хөвсгөл аймгийн ЗДТГ-т албан бичиг илгээж, холбогдох хариу мэдээлэл авч, ЗГ талд нэмж, тохируулга хийсэн.

## 7. Торгууль

(мян.төг)

| | Үзүүлэлт | Анхны нэгтгэлийн зөрүү | Тохируулга | | Шийдэгдээгүй зөрүү, цэвэр |
|---|---|---|---|---|---|
| | | | ЗГ | Компани | |
| 1 | Улсын төсөвт төлсөн торгууль | (124,403,679) | 618,288 | (123,799,004) | 13,612 |
| 2 | Орон нутагт төлсөн торгууль | (212,027) | 117,256 | (88,111) | (6,660) |
| | **Нийт** | **(124,615,706)** | **735,544** | **(123,887,114)** | **6,952** |

### 7.1 Улсын төсөвт төлсөн торгууль

(мян.төг)

| Үзүүлэлт | Анхны нэгтгэлийн зөрүү | Тохируулга | | Шийдэгдээгүй зөрүү, цэвэр |
|---|---|---|---|---|
| | | ЗГ | Компани | |
| Улсын төсөвт төлсөн торгууль | (124,403,679) | 618,288 | (123,799,004) | 13,612 |

***Улсын төсөвт төлсөн торгуулийн анхны зөрүүнд хийгдсэн томоохон тохируулгаас дурьдвал:***

- “Оюу толгой” ХХК нь анхны тайландаа ЗГ-т хөрөнгө оруулалтын гэрээний дагуу төлсөн урьдчилгаа төлбөр болох 125.4 тэрбум төгрөгийг улсын төсөвт төлсөн торгууль хэсэгт тусгаж зөрүү үүсгэсэн байна. Нэгтгэл тайлангийн явцад хоёр (Сангийн яам, Компани) талаас ирүүлсэн дэлгэрэнгүй мэдээлэлд үндэслэн “Торгууль” хэсгээс хасч, тохируулсан.
- ОУИТБС-ын ажлын албанд тайлангаа гаргөж өгөөгүйн улмаас дараах компаниуд дээр зөрүү үүссэн байна. Тухайлбал: “Алтайн хүдэр” ХХК 18,096.3 мянган төгрөг, “Алтандорнод монгол” ХХК 816,873.5 мянган төгрөг, “Бату майнинг монгол” ХХК 17,305.8 мянган төгрөгийн зөрүү тус тус үүссэн ба эдгээр компаниуд нь нэгтгэл тайлангийн явцад санаачлагын тайланг, дэлгэрэнгүй мэдээллийн хамт гаргаж ирүүлсэн тул зохих тохируулгыг хийсэн.
- “Мо Эн Ко” ХХК-ийн 111,379.7 мянган төгрөгийн зөрүү нь улсын төсөвт төлсөн торгуулиа орон нутгийн төсөвт төлсөн торгууль хэсэгт тайлагнаснаас анхны зөрүү үүссэн ба нэгтгэл тайлангийн явцад дэлгэрэнгүй мэдээлэлдээ тусгаж ирүүлсэнээр тохируулагдсан.
- “Сонор трейд” ХХК нь анхны тайландаа 19,461.3 мянган төгрөгийн торгууль төлсөн гэж тайлагнасан. Харин ТЕГ-аас тухайн торгуулийн 8,909.3 мянган төгрөгийг ААНОАТ-т 3,379.8 мянган төгрөгийг НӨАТ-т 7,172.2 мянган төгрөгийг торгууль гэж ирүүлсэн тул холбогдох тохируулгыг хийж зөрүүг шийдвэрлэсэн.
- ЗГ анхны тайландаа “Шижир Алт” ХХК-иас төлсөн 52,170.7 мянган төгрөгийн торгуулийг ААОАТ-ын дүнд оруулж тусгасан нь нэгтгэл тайлангийн явцад хоёр талаас ирүүлсэн мэдээллээр нотлогдсон тул холбогдох тохируулгыг хийсэн.
- “Шивээ Овоо” ХХК нь анхны тайландаа илүү тайлагнаж 24,968.8 мянган төгрөгийн анхны зөрүү үүссэн ба нэгтгэл тайлангийн явцад дэлгэрэнгүй мэдээлэлдээ хасч, тусгаснаар тохируулаа.
- “Хоту” ХХК нь анхны тайландаа НӨАТ, ААНОАТ-ын нөхөн татвар болон торгуулийн дүнг тайлагнаснаас 25,498.5 мянган төгрөгийн анхын зөрүү үүссэн ба нэгтгэл тайлангийн явцад дэлгэрэнгүй мэдээлэлдээ салгаж ирүүлсэн тул зохих тохируулгыг хийсэн.

### 7.2 Орон нутагт төлсөн торгууль

(мян.төг)

| Үзүүлэлт | Анхны нэгтгэлийн зөрүү | Тохируулга | | Шийдэгдээгүй зөрүү, цэвэр |
|---|---|---|---|---|
| | | ЗГ | Компани | |
| Орон нутагт төлсөн торгууль | (212,027) | 117,256 | (88,111) | (6,660) |

***Орон нутагт төлсөн торгуулийн анхны зөрүүнд хийгдсэн томоохон тохируулгаас дурьдвал:***

- “Шинь шинь” ХХК-ийн орон нутагт төлсөн 54,540.0 мянган төгрөгийн торгуулийг ЗГ анхны тайландаа тусгаагүй ба нэгтгэл тайлангийн явцад Дорнод аймгийн ЗДТГ-аас хариу мэдээлэл авч, тохируулаа.

## 8. Байгаль хамгаалах 50 хувийг тусгай дансанд шилжүүлсэн дүн

(мян.төг)

| Үзүүлэлт | Анхны нэгтгэлийн зөрүү | Тохируулга | | Шийдэгдээгүй зөрүү, цэвэр |
|---|---|---|---|---|
| | | ЗГ | Компани | |
| Байгаль хамгаалах зардлын 50 хувийг тусгай дансанд шилжүүлсэн дүн | (680,113) | 257,210 | (418,603) | (4,300) |

***Байгаль хамгаалах зардлын урьдчилгааний анхны зөрүүнд хийгдсэн томоохон тохируулгаас дурьдвал:***

ЗГ нь анхны тайландаа хайгуулын үйл ажиллагаа эрхэлдэг "Х" лицензтэй компаниудаас орон нутгийн засаг даргын нээсэн тусгай данс буюу байгаль орчныг хамгаалах, нөхөн сэргээх санд төвлөрүүлсэн дүнг тусгаагүй байна.
Компаниуд анхны тайландаа өмнө онд төвлөрүүлсэн дүнг дараа оны урьдчилгаанд суутган тооцуулсан дүнг тусгаснаас зөрүү үүссэн байна. Суутган тооцсон дүн нь тайлагнагдах ажил гүйлгээ биш учир компанийн тайланд тусгагдах ёсгүй юм.

- ОУИТБС-ын ажлын албанд тайлангаа гаргөж өгөөгүйн улмаас дараах компаниуд дээр зөрүү үүссэн байна. Тухайлбал: "Гурвантөхөм" ХХК 6,990.0 мянган төгрөг, "Жи Энд Юу Голд" ХХК 6,000.0 мянган төгрөгийн зөрүү тус тус үүссэн ба эдгээр компаниуд нь нэгтгэл тайлангийн явцад санаачлагын тайланг, дэлгэрэнгүй мэдээллийн хамт гаргаж ирүүлсэн тул зохих тохируулгыг хийсэн.
- ЗГ нь анхны тайландаа Кожеговь" ХХК-иас орон нутгийн тусгай дансанд төвлөрүүлсэн 59,898.4 мянган төгрөгийн барьцаа төлбөрийг нэгтгэгдээгүйгээс анхны зөрүү үүссэн байна. Нэгтгэл тайлангийн явцад компаниас гаргаж ирүүлсэн дэлгэрэнгүй мэдээлэлд үндэслэн холбогдох орон нутгийн ЗДТГ-т албан бичиг илгээж, хариу мэдээлэл авч, зөрүүг тохируулсан.
- ЗГ нь анхны тайландаа "Трейжа маунтайн интернейшнл" ХХК-ийн барьцаа төлбөрийг тусгаагүйгээс зөрүү үүссэн ба нэгтгэл тайлангийн явцад БОНХЯ-ны Байгалийн нөөцийн газраас ирүүлсэн мэдээлэлд үндэслэн тохируулсан.
- "Мөнх ноён суварга" ХХК нь анхны тайландаа байгаль орчныг хамгаалах, нөхөн сэргээх барьцаа 100,000.0 мянган төгрөгийг төвлөрүүлсэн гэж ирүүлсэн. Энэ дагуу БОНХЯ-ны Байгалийн нөөцийн газарт хандсан боловч, тус компаниас 2011 онд төвлөрүүлсэн хөрөнгө байхгүй гэсэн хариу ирүүлсэн. Компанид дахин хандахад анхны тайланд андуурч тусгасан тухайгаа тайлбар ирүүлсэн тул компани талаас хасч, тохируулсан.
- "Эрдэнэт үйлдвэр" ХХК нь анхны тайландаа байгаль хамгаалах арга хэмжээнд зарцуулсан зардлын дүнг тусгаж өгсөнөө нэгтгэл тайлангийн явцад гаргаж ирүүлсэн дэлгэрэнгүй мэдээллээрээ нотолсон тул, компани талаас хасч, тохируулсан.

## 9. Төрийн байгууллагуудад өгсөн хандив, дэмжлэгүүд

(мян.төг)

| | Үзүүлэлт | | Анхны нэгтгэлийн зөрүү | Тохируулга | | Шийдэгдээгүй зөрүү, цэвэр |
|---|---|---|---|---|---|---|
| | | | | ЗГ | Компани | |
| 1 | Яам, агентлагт өгсөн | Мөнгөн хандив, дэмжлэг | (9,844,067) | 10,689,846 | 848,279 | (2,500) |
| 2 | | Мөнгөн бус хандив, дэмжлэг | (450,651) | 290,327 | (150,796) | (9,528) |
| 3 | Аймаг, нийслэлд өгсөн | Мөнгөн хандив, дэмжлэг | (1,254,976) | 4,794,052 | 3,611,557 | (72,481) |
| 4 | | Мөнгөн бус хандив, дэмжлэг | (3,612,006) | 309,065 | (3,291,620) | (11,321) |
| 5 | Сум, дүүрэгт өгсөн | Мөнгөн хандив, дэмжлэг | 1,554,490 | (386,861) | 1,188,750 | (21,120) |
| 6 | | Мөнгөн бус хандив, дэмжлэг | (3,931,096) | 4,888,980 | 978,753 | (20,869) |
| 7 | Бусад байгууллагад өгсөн | Мөнгөн хандив, дэмжлэг | (221,444) | 89,665 | (131,779) | - |
| 8 | | Мөнгөн бус хандив, дэмжлэг | (1,045,502) | 384,340 | (661,162) | - |
| | **Нийт** | | **(18,805,254)** | **21,059,415** | **2,391,980** | **(137,818)** |

## 9.1 Яам, агентлагт өгсөн хандив, дэмжлэгүүд

(мян.төг)

| Үзүүлэлт | | Анхны нэгтгэлийн зөрүү | Тохируулга | | Шийдэгдээгүй зөрүү, цэвэр |
|---|---|---|---|---|---|
| | | | ЗГ | Компани | |
| Яам, агентлагт өгсөн | Мөнгөн хандив, дэмжлэг | (9,844,067) | 10,689,846 | 848,279 | (2,500) |
| | Мөнгөн бус хандив, дэмжлэг | (450,651) | 290,327 | (150,796) | (9,528) |
| | **Нийт** | **(10,294,718)** | **10,980,174** | **697,483** | **(12,028)** |

***Яам, агентлагт өгсөн хандив, дэмжлэгийн анхны зөрүүнд хийгдсэн томоохон тохируулгаас дурьдвал:***

Компаниуд мөнгөн бус хандив болох бүтээн байгуулсан биет ажлыг хүлээлгэн өгч акт үйлдээгүй, тавилга, эд хогшил болон аливаа нэгэн хөрөнгийн үнэ өртгийг нь тодорхой тусгасан баримт өгөөгүй зэргээс үүдээд уг хандивын дүнг тодруулж зөрүүг шийдвэрлэхэд хүндрэлтэй байна.
Мөн компаниуд анхны нэгтгэлд тусагдсан дүнг нэгтгэл тайлангийн явцад гаргаж ирүүлсэн дэлгэрэнгүй мэдээлэлд нэмж ирүүлэх, хандив өгсөн байгууллагын нэрийг нарийн тодорхой тусгаагүй зэргээс зөрүүг шийдвэрлэж тохируулга хийхэд хүндрэлтэй байна.

- ЗГ нь анхны тайландаа “Бороо гоулд” ХХК-иас ЭБЭХЯ-нд өгсөн 10,380.0 мянган төгрөгийн хандив, дэмжлэгийг тусгаагүйгээс зөрүү үүссэн. Нэгтгэл тайлангийн явцад тус яаманд албан бичиг илгээж хариу мэдээлэл авсан тул тохируулсан.
  “Оюу толгой” ХХК нь анхны тайландаа яам агентлагт 8,939,883.2 мянган төгрөгийн хандив, дэмжлэг өгсөн гэж тайлагнасан ба нэгтгэл тайлангийн явцад компаниас гаргаж ирүүлсэн дэлгэрэнгүй мэдээлэлд үндэслэн МБСГ, ХХҮГ, ГИХАЭГ зэрэг байгуллагуудад албан бичиг илгээж, тус байгууллагуудаас ирүүлсэн хариу мэдээлэлд үндэслэн Засгийн газар талд тохируулсан. Тухайн дүнгүүдийг баталгаажуулах явцад “Оюу толгой” ХХК зарим хандив дэмжлэгүүдийг орхигдуулж тайлагнасан байсаныг компани талд нэмж тохируулсан.
- “Оюу толгой” ХХК нь МХЕГ-т 194,362.9 мянган төгрөгийн мөнгөн бус /машин/ хандив өгсөн гэж тайлагнасан ба МХЕГ-аас тухайн дүнг баталгаажуулж авахад 213,799.2 мянган төгрөг /НӨАТ орсон дүн/-өөр орлогод авсан байсан ба тухайн дүнгээр Засгийн газар талд нэмж, тохируулсан.
- ЗГ нь анхны тайландаа ЭБЭХЯам, ГИХАЭГ-т “Петро чайна дачин тамсаг” ХХК-иас өгсөн мөнгөн хандив, дэмжлэгийн дүнг дутуу тусгасан байна. Нэгтгэл тайлангийн явцад компаниас ирүүлсэн дэлгэрэнгүй мэдээлэд үндэслэн тус байгууллагууд руу албан бичиг илгээх, холбогдох хариу мэдээлэл авч, тохируулсан.
- “Саусгоби сэндс” ХХК нь Шивээ хүрэн дэх гаалийн газарт хилчдийн орон сууцны зорилгоор 191,387.2 мянган төгрөгийн контейнэр хандивласан гэж тайлагнасан ба Шивээ хүрэнгийн гаалиас баталгаажуулахад энэ нь орлогод аваагүй, хандив биш,Засгийн газрын төлөвлөгөөний дагуу хилчдийн байр ашиглалтанд орохоор тус компанид буцааж өгнө гэж мэдэгдсэн тул компанийн дүнгээс хасч, тохируулсан.
- “Энержи ресурс”ХХК-иас яам, агентлагт өгсөн хандивыг ЗГ анхны тайландаа тусгаагүй ба нэгтгэл тайлангийн явцад тус компаниас ирүүлсэн дэлгэрэнгүй мэдээлэлд үндэслэн Гаалийн төв лабортори, МУ-ын ШУ-ны академи, Хөрөнгийн бирж зэрэг байгууллагуудад албан бичиг хүргүүлэн, тус байгууллагуудаас ирүүлсэн хариу мэдээлэлд үндэслэн тохируулласа.
- “Эрдэнэ жас” ХХК нь санаачлагын албанд өгсөн тайландаа Төв аймгийн Бүрэн, Толбо, Дэлгэрхаан, Эрдэнэдалай сумдуудад өгсөн 60,050.0 мянган төгрөгийн хандивийг яам, агентлагт өгсөн хандив дээр буруу ангилж тусгасан нь нэгтгэл тайлангийн явцад гаргаж ирүүлсэн мэдээллээр нотлогдсон тул зохих тохируулгыг хийсэн.
- ЗГ анхны тайландаа “Эрдэнэт үйлдвэр” ХХК-иас яам, агентлагт өгсөн хандивыг тусгаагүй ба нэгтгэл тайлангийн явцад тус компаниас ирүүлсэн дэлгэрэнгүй мэдээлэлд үндэслэн МУ-ын ШУ-ны академи 30,000.0 мянган төгрөг, Төрийн өмчийн хороо 443,208.3 мянган төгрөгийн хандивыг тухайн байгууллагууд руу албан бичиг хүргүүлэн тус байгууллагуудаас ирүүлсэн хариу мэдээлэлд үндэслэн тохируулласа.

## 9.2 Аймаг, нийслэлд өгсөн хандив, дэмжлэгүүд

(мян.төг)

| Үзүүлэлт | | Анхны нэгтгэлийн зөрүү | Тохируулга | | Шийдэгдээгүй зөрүү, цэвэр |
|---|---|---|---|---|---|
| | | | ЗГ | Компани | |
| Аймаг, нийслэлд өгсөн | Мөнгөн хандив, дэмжлэг | (1,254,976) | 4,794,052 | 3,611,557 | (72,481) |
| | Мөнгөн бус хандив, дэмжлэг | (3,612,006) | 309,065 | (3,291,620) | (11,321) |
| | **Нийт** | **(4,866,982)** | **5,103,117** | **319,937** | **(83,802)** |

***Аймаг, нийслэлд өгсөн хандив, дэмжлэгийн анхны зөрүүнд хийгдсэн томоохон тохируулгаас дурьдвал:***

- ЗГ нь анхны тайландаа нэгтгээгүйгээс “Баян-Эрч” ХХК-д 50,000.0 мянган төгрөг, “Болд төмөр ерөө гол” ХХК-д 200,000.0 мянган төгрөг, “Бороо гоулд” ХХК-д 129,459.7 мянган төгрөг, “Гацуурт” ХХК-д 7,575.0 мянган төгрөгийн зөрүү үүссэн. Нэгтгэл тайлангийн явцад тус компаниудын дэлгэрэнгүй мэдээлэлд үндэслэн Сэлэнгэ, Сүхбаатар зэрэг аймгийн ЗДТГ-т албан бичиг илгээж, тус аймгуудын ЗДТГ-аас хариу мэдээлэл авч холбогдох тохируулгыг ЗГ талд хийсэн.
- ЗГ-ын дүн нэгтгэгдээгүйгээс“Бороо гоулд” ХХК-д 3,291,609.0 мянган төгрөгийн зөрүү үүссэн. Уг хандив, дэмжлэгийн дүн нь тус компаниас Клиникийн I амаржих газрын барилгын санхүүжилт байна. Энэ хандив, дэмжлэгийн дүнг нэгтгэл тайлангийн явцад Нийслэлийн хөрөнгө оруулалтын газарт хандаж, холбогдох мэдээллийг авч, тохируулсан.
- ЗГ анхны тайландаа “Гоби Коул энд энержи” ХХК-иас өгсөн хандив, дэмжлэгийн дүнг дутуу тусгасан байна. Нэгтгэл тайлангийн явцад компанийс гаргаж ирүүлсэн дэлгэрэнгүй мэдээлэлд үндэслэн Баянхонгор, Говь-Алтай, Дундговь аймгуудын ЗДТГ-т хандаж, тус аймгуудын ЗДТГ-аас хариу мэдээлэл авч тохируулсан.
- “Монголын алт МАК” ХХК нь санаачлагын албанд тайлангаа гаргаж өгөөгүйгээс анхны зөрүү үүссэн. Нэгтгэл тайлангийн явцад дэлгэрэнгүй мэдээлэлдээ Дорнод аймгийн ЗДТГ-т 100,000.0 мянган төгрөгийн хандив, дэмжлэг үзүүлсэн гэж ирүүлсэний дагуу тохируулсан.
- ЗГ анхны тайландаа “Монголросцветмет” “Одод гоулд”, Петро чайна дачин тамсаг” зэрэг компаниудын хандив, дэмжлэгийг буруу ангилж тусгасан. Компаниудаас нэгтгэл тайлангийн явцад гаргаж ирүүлсэн мэдээлэлд үндэслэн тохируулсан.
- “Оюу толгой” ХХК нь анхны тайландаа аймаг нийслэлд 810,258.2 мянган төгрөгийн мөнгөн болон мөнгөн бус хандив дэмжлэг өгсөн гэж тайлагнасны дагуу Өмнөговь аймгийн ЗДТГ-т албан бичиг илгээж, Өмнөговь аймгийн Даланзадгад сумын ЗДТГ-аас ирүүлсэн хариу мэдээлэлд үндэслэн Засгийн газрын дүнд нэмж тохируулсан.
- “Редхил Монголиа” ХХК-ийн анхны тайланд аймаг нийслэлд төлсөн мөнгөн хандив дэмжлэг Засгийн газрын талд илүү дүнтэй зөрүү үүсч байсан ба компани анхны тайланд хандив дэмжлэгүүдийг буруу ангилж тайлагнаснаа нэгтгэл тайлангийн явцад залруулж ирүүлсэнээр тохируулсан.

- “Чинхуа МАК нарийн сухайт” ХХК-иас аймаг, нийслэлд өгсөн хандивыг ЗГ анхны тайландаа тусгаагүй ба нэгтгэл тайлангийн явцад тус компаниас ирүүлсэн дэлгэрэнгүй мэдээллээр Өмнөговь аймаг ЗДТГ-т 24,758.4 мянган төгрөг, Өмнөговь аймгийн нэгдсэн эмнэлэгийн түргэн тусламжийн төвд 26,427.0 мянган төгрөгийн хандив, дэмжлэг өгсөн гэж ирүүлсэн. Тус аймгийн ЗДТГ-т албан бичиг хүргүүлэн хариу мэдээлэл авч, тохируулсан.

- “Эн Пи Ай” ХХК нь санаачлагын албанд өгсөн тайландаа аймаг, нийслэлд өгсөн 61,046.0 мянган төгрөгийн хандивыг тусгаагүй ба нэгтгэл тайлангийн явцад компаниас дахин тодруулахад хандив өгөөгүй гэсэн хариу ирүүлсэн тул зохих тохируулгыг хийсэн.

- “Эрдэнэт үйлдвэр” ХХК-иас аймаг, нийслэлд өгсөн хандивыг ЗГ анхны тайландаа тусгаагүй ба нэгтгэл тайлангийн явцад тус компаниас ирүүлсэн дэлгэрэнгүй мэдээлэлд үндэслэн ЦЕГ-ын эрүүгийн цагдаагийн газар 15,000.0 мянган төгрөг, Хөвсгөл аймгийн хил хамгаалах 0257-р анги 12,618.6 мянган төгрөг, Дундговь аймгийн ЗДТГ 50,000.0 мянган төгрөг, Орхон аймгийн ЗДТГ 19,531.4 мянган төгрөгийн хандивын дүнг холбогдох байгууллагууд руу албан бичиг хүргүүлэн, хариу мэдээлэл авч, тохируулсан.

## 9.3 Сум, дүүрэгт өгсөн хандив, дэмжлэгүүд

(мян.төг)

| Үзүүлэлт | | Анхны нэгтгэлийн зөрүү | Тохируулга | | Шийдэгдээгүй зөрүү, цэвэр |
|---|---|---|---|---|---|
| | | | ЗГ | Компани | |
| Сум, дүүрэгт өгсөн | Мөнгөн хандив, дэмжлэг | 1,554,490 | (386,861) | 1,188,750 | (21,120) |
| | Мөнгөн бус хандив, дэмжлэг | (3,931,096) | 4,888,980 | 978,753 | (20,869) |
| | **Нийт** | **(2,376,606)** | **4,502,120** | **2,167,502** | **(41,989)** |

***Сум, дүүрэгт өгсөн хандив, дэмжлэгийн анхны зөрүүнд хийгдсэн томоохон тохируулгаас дурьдвал:***

- ОУИТБС-ын ажлын албанд тайлангаа өгөөгүйгээс “Агм майнинг” ХХК-д 48,000.0 мянган төгрөг, “Алтайн хүдэр” ХХК-д 179,300.0 мянган төгрөг, “Өрмөн-Уул” ХХК-д 215,000.0 мянган төгрөгийн зөрүү үүссэн нэгтгэл тайлангийн явцад эдгээр компаниуд нь санаачлагын тайланг, дэлгэрэнгүй мэдээллийн хамт гаргаж ирүүлсэн тул зохих тохируулгыг хийсэн.
- ОУИТБС-ын ажлын албанд өгсөн тайландаа “Анхай Интернэшнл” ХХК нь 3,549.5. мянган төгрөгөөр дутуу тусгаснаас зөрүү үүссэн ба нэгтгэл тайлангийн явцад тус компани нь дэлгэрэнгүй мэдээлэлдээ нэмж тусгаж өгсөн тул тохируулсан.
- ЗГ анхны тайландаа “Болд төмөр ерөө гол” ХХК-иас өгсөн хандив, дэмжлэгийн дүнг 33,340.0 мянган төгрөгөөр дутуу тусгасан байна. Нэгтгэл тайлангийн явцад Сэлэнгэ аймгийн холбогдох сумдын ЗДТГ-аас ирүүлсэн мэдээлэлд үндэслэн тохируулсан.
- ЗГ-ын дүн нэгтгэгдээгүйгээс“Бороо гоулд” ХХК-д 703,617.6 мянган төгрөгийн, “Болд төмөр ерөө гол” ХХК-д 730,000.0 мянган төгрөгийн зөрүү тус тус үүссэн байна. Нэгтгэл тайлангийн явцад Сэлэнгэ аймгийн Ерөө, Мандал, Баянгол сумдын ЗДТГ-аас ирүүлсэн мэдээлэлд үндэслэн тохируулсан.
- ОУИТБС-ын ажлын албанд өгсөн тайландаа “Анхай Интернэшнл” ХХК нь 5,450.5. мянган төгрөгөөр хандив, дэмжлэгийн дүнг дутуу тусгаснаас зөрүү үүссэн ба нэгтгэл тайлангийн явцад гаргаж ирүүлсэн мэдээлэлд үндэслэн тохируулсан.
- ЗГ анхны тайландаа “Гоби Коул энд энержи” ХХК-иас 56,252,0 мянган төгрөгийн мөнгөн хандив, дэмжлэг хүлээн авсан, компани санаачлагын албанд тайлангаа гаргаж өгсөн тайландаа 61,367.2 мянган төгрөгийн хандив, дэмжлэг өгсөн гэж өөр өөр дүнгээр тайлагнасан. Нэгтгэл тайлангийн явцад компанийн ирүүлсэн дэлгэрэнгүй мэдээлэлд үндэслэн Баянхонгор аймгийн ЗДТГ-т 50,806.2 мянган төгрөгийн, Говь-Алтай аймгийн ЗДТГ-т 32,000.0 мянган төгрөгийн, Дундговь аймгийн ЗДТГ-т 2,000.0 мянган төгрөгийн хандив буюу нийт 84,806.2 мянган төгрөгийн хандив өгсөн гэж тайлагнасаны дагуу аймагуудын ЗДТГ-т албан бичиг илгээж, холбогдох хариу мэдээллүүдийг авч тохируулгыг хийсэн.
- ЗГ анхны тайландаа “Гоби Коул энд энержи” ХХК-иас хүлээн авсан мөнгөн бус хандив, дэмжлэгийг 15,759,9 мянган төгрөгөөр дутуу тусгасан, харин компани нь санаачлагын албанд гаргаж өгсөн тайландаа 5,782.6 мянган төгрөгөөр тус тус дутуу тусгасан байна. Нэгтгэл тайлангийн явцад гаргаж ирүүлсэн дэлгэрэнгүй мэдээлэлд үндэслэн хандив өгсөн аймагуудын ЗДТГ-т хандахад Дундговь аймгийн Эрдэнэдалай сумын ЗДТГ мэдээлэл ирүүлээгүй, Баянхонгор аймгийн Шинэжинст сумын ЗДТГ-аас бөөн дүнгээр хариу ирүүлсэн.
- ЗГ анхны тайландаа “Монголын алт МАК”, “Хангад эксплорэйшн” зэрэг компаниудын хандив, дэмжлэгийн дүнг дутуу тусгаснаас зөрүү үүссэн ба нэгтгэл тайлангийн явцад компаниас ирүүлсэн дэлгэрэнгүй мэдээлэлд үндэслэн Өмнөговь аймгийн Ханхонгор, Төв аймгийн Сэргэлэн, Дундговь аймгийн Баянжаргалан, Дорноговь аймгийн Мандах зэрэг сумдын ЗДТГ-т албан бичиг илгээж, холбогдох хариу мэдээлэл авч, тохируулсан.
- ЗГ анхны тайландаа “Монголросцветмет”, “Петро чайна дачин тамсаг” зэрэг компаниудаас орон нутгийн захиргааны байгууллагад өгсөн хандив, дэмжлэгийн дүнг тусгаагүйгээс зөрүү үүссэн. Нэгтгэл тайлангийн явцад компаниудаас гаргаж ирүүлсэн дэлгэрэнгүй мэдээлэлд үндэслэн Увс аймгийн Наранбулаг, Хэнтий аймгийн Бор-Өндөр, Дархан, Дорноговь аймгийн Айраг, Төв аймгийн Заамар, Дорнод аймгийн Матад, Халхгол зэрэг сумдын ЗДТГ-т албан бичиг илгээж, холбогдох хариу мэдээлэлд үндэслэн тохируулсан.
- “Энержи ресурс” ХХК-иас сум, дүүрэгт өгсөн хандивыг ЗГ анхны тайландаа тусгаагүй ба нэгтгэл тайлангийн явцад тус компаниас ирүүлсэн дэлгэрэнгүй мэдээлэлдээ Өмнөговь аймаг 1,712,214.0 мянган төгрөгийн нүүрс, Өмнөговь аймагийн Цогтцэций сумын ЗДТГ-т 4,752.4 мянган төгрөгийн нүүрс өгсөн гэж ирүүлсэний дагуу холбогдох байгууллагууд руу албан бичиг хүргүүлэн, хариу мэдээлэл авч, тохируулсан.

## 9.4 Бусад байгууллагад өгсөн хандив, дэмжлэгүүд

(мян.төг)

| Үзүүлэлт | | Анхны нэгтгэлийн зөрүү | Тохируулга | | Шийдэгдээгүй зөрүү |
|---|---|---|---|---|---|
| | | | ЗГ | Компани | |
| Бусад байгууллагад өгсөн | Мөнгөн хандив, дэмжлэг | (221,444) | 89,665 | (131,779) | - |
| | Мөнгөн бус хандив, дэмжлэг | (1,045,502) | 384,340 | (661,162) | - |
| | **Нийт** | **(1,266,946)** | **474,005** | **(792,942)** | **-** |

***Бусад байгууллагад өгсөн хандив, дэмжлэгийн анхны зөрүүнд хийгдсэн томоохон тохируулгаас дурьдвал:***

ЗГ анхын тайландаа хандив, дэмжлэгийн дүнг огт тусгаагүй байсан ба компаниудаас нэгтгэл тайлангийн явцад гаргаж ирүүлсэн дэлгэрэнгүй мэдээлэлд үндэслэн холбогдох байгууллагуудад хандаж, холбогдох мэдээллийг авч, тохируулсан.

- “Бороо гоулд” ХХК нь анхны тайландаа иргэдэд болон хувийн компаниудад өгсөн хандив, дэмжлэг тусгасан тул компани талаас хасч, тохируулсан.
- “Оюу толгой” ХХК нь энэ ангилалд Говьсүмбэр аймгийн Чойр дахь МСҮТ-д оюутны дотуур байр барих зориулалттай хуучин байр худалдаж авч өгсөн ба тухайн МСҮТ-ийн нягтлан бодох бүртгэлд уг барилгыг хүлээж авах үеийн ямар ч бүртгэл байхгүй байсан ба компаниас ирүүлсэн гурван талт гэрээнд үндэслэн тохируулласа.
- “Монголросцветмет” ХХК нь анхны тайландаа төрийн бус байгууллагад өгсөн хандив, дэмжлэгийг тусгаж өгсөн тул, компаниас ирүүлсэн дэлгэрэнгүй мэдээлэлд үндэслэн хасч, тохируулсан.
- “Шинь шинь” ХХК нь санаачлагын албанд өгсөн тайлангийн бусад хандив хэсэгт 600.0 мянган төгрөгийн төрийн бус байгууллагад өгсөн хандивыг мянгачлаагүй дүнгээр тусгаснаас 600,000.0 мянган төгрөгийн анхны зөрүү үүссэн ба нэгтгэл тайлангийн явцад дэлгэрэнгүй мэдээлэлдээ залруулж ирүүлсэн тул компани талд хасч, тохируулсан.
- “Шинэ шивээ” ХХК нь санаачлагын албанд өгсөн тайлангийн бусад хандив хэсэгт 32,000.0 мянган төгрөгийн хандив, дэмжлэгийн дүнг тусгаж өгсөн байна. Нэгтгэл тайлангийн явцад гаргаж ирүүлсэн дэлгэрэнгүй мэдээлэлдээ төрийн бус байгууллагад өгсөн хандив, дэмжлэг гэж ирүүлсэн тул хасч, тохируулсан.

## Хавсралт Б. Хамрагдсан компаниудын жагсаалт

*(Мянган төгрөгөөр)*

| д/д | Компанийн нэр | Үйл ажиллагааны чиглэл | Тохируулгын дараах Засгийн газрын дүн | д/д | Компанийн нэр | Үйл ажиллагааны чиглэл | Тохируулгын дараах Засгийн газрын дүн |
|---|---|---|---|---|---|---|---|
| 1 | Эрдэнэт үйлдвэр ХХК | зэс молибдены баяжмал | 548,545,771.1 | 101 | Каскейд майнинг ХХК | хайгуул-төмөр | 369,777.1 |
| 2 | Оюу толгой ХХК | хайгуул-алт, зэс | 398,355,763.9 | 102 | Эмээлт майнз ХХК | хайгуул-уран | 366,069.8 |
| 3 | Эрдэнэс таван толгой ХК | нүүрс | 339,812,394.3 | 103 | Их Хан Уул ХХК | алт | 354,655.1 |
| 4 | Тавантолгой ХХК | нүүрс | 168,935,591.9 | 104 | Орчлон орд ХХК | хайгуул | 341,363.3 |
| 5 | Монгол Алт МАК ХХК | нүүрс | 158,504,558.1 | 105 | Бэрэн майнинг ХХК | хайгуул-төмрийн хүдэр | 325,404.0 |
| 6 | Энержи ресурс ХХК | нүүрс | 83,726,391.2 | 106 | Зө Юү Э ХХК | төмөр | 322,167.7 |
| 7 | Саусгоби сэндс ХХК | нүүрс | 64,875,778.0 | 107 | Гүнбилэг трейд ХХК | хайгуул-алт | 309,106.0 |
| 8 | Петрочайна дачин тамсаг ХХК | газрын тос | 59,054,962.8 | 108 | Буман-Олз ХХК | нүүрс | 306,852.4 |
| 9 | Болд төмөр ерөө гол ХХК | төмрийн хүдэр | 39,981,220.5 | 109 | Эрдэс холдинг ХХК | төмрийн хүдэр | 294,627.1 |
| 10 | Магнай трейд ХХК | хайгуул-газрын тос | 36,474,348.7 | 110 | Эрдэнэ жас ХХК | хайгуул-алт, зэс | 293,802.1 |
| 11 | Доншен газрын тос ХХК | газрын тос | 25,002,743.0 | 111 | Монгол метал майнинг ХХК | төмөр | 292,936.0 |
| 12 | Цайртминерал ХХК | цайр | 22,772,737.3 | 112 | Монгол газар ХХК | хайгуул-алт | 291,525.8 |
| 13 | Бороо гоулд ХХК | алт | 21,098,958.4 | 113 | Эс Би Эф ХХК | алт | 287,903.7 |
| 14 | Алтайн хүдэр ХХК | төмөр | 19,594,215.0 | 114 | Агммайнинг ХХК | хайгуул-алт | 286,631.7 |
| 15 | Чинхуа МАК нарийн сухайт ХХК | нүүрс | 18,535,111.9 | 115 | Эм Ар Си Эм Жи Эл ХХК | хайгуул-алт | 285,623.7 |
| 16 | Шинь Шинь ХХК | хар тугалга | 11,975,812.3 | 116 | Занадуметалс монголиа ХХК | хайгуул | 285,310.2 |
| 17 | Монголросцветмет ХХК | жонш | 10,758,758.9 | 117 | Геомин ХХК | хайгуул | 278,571.9 |
| 18 | Багануур ХК | нүүрс | 7,820,404.5 | 118 | Эн Пи Ай ХХК | хайгуул-газрын тос | 277,594.9 |
| 19 | Мон полимет ХХК | алт | 5,347,116.5 | 119 | Жей Кей Эм Кей ХХК | алт | 276,120.7 |
| 20 | Жем Интернэйшнл ХХК | хайгуул-жонш | 4,742,650.0 | 120 | Ээрмэл ХХК | хайгуул | 275,917.6 |
| 21 | Олон овоот гоулд ХХК | алт | 4,584,264.0 | 121 | Монголчехметалл ХХК | жонш | 272,399.4 |
| 22 | Сентерра гоулд монголиа ХХК | хайгуул-алт | 4,333,825.0 | 122 | Кью Жи Экс Монгол ХХК | хайгуул | 269,714.2 |
| 23 | Мо Эн Ко ХХК | нүүрс | 3,559,026.3 | 123 | Дацан трейд ХХК | алт | 263,726.8 |
| 24 | Шижир алт ХХК | алт | 3,284,939.1 | 124 | МЕС ХХК | элс хайрга | 262,493.4 |
| 25 | Очир-Ундраа ХХК | хайгуул-алт | 3,256,881.9 | 125 | Улзгол ХХК | алт | 261,126.3 |
| 26 | Мон дулаан трейд ХХК | алт | 2,472,907.1 | 126 | Самтан морес ХХК | хайгуул | 259,830.4 |
| 27 | Шивээ овоо ХК | нүүрс | 2,430,762.1 | 127 | Монгол цамхаг ХХК | хайгуул | 252,217.6 |
| 28 | Анхай интернэшнл ХХК | төмөр | 2,263,556.6 | 128 | Камекс /Camex/ ХХК | хайгуул | 245,712.1 |
| 29 | Гацуурт ХХК | алт | 2,174,431.5 | 129 | Гоби консолидетед ХХК | хайгуул | 244,741.0 |
| 30 | Марко поло ХХК | алт | 2,161,531.1 | 130 | Шинэ Илион Нэн Юань ХХК | хайгуул | 240,030.8 |
| 31 | Кожеговь ХХК | хайгуул-уран | 1,984,124.7 | 131 | Эжбалей ХХК | хайгуул-алт, зэс | 238,890.3 |
| 32 | Эрэл ХХК | алт | 1,971,758.4 | 132 | Монгол алтай ресорсиз ХХК | хайгуул | 235,297.0 |
| 33 | Шарын гол ХК | нүүрс | 1,889,845.6 | 133 | Хургатай хайрхан ХХК | хайгуул | 234,406.2 |
| 34 | АУМ ХХК | алт | 1,643,135.3 | 134 | Адил оч ХХК | жонш | 232,111.4 |
| 35 | Эм Пи Эйч Си Эл ХХК | хайгуул-алт, зэс | 1,468,036.2 | 135 | Броад ХХК | нүүрс | 231,975.2 |
| 36 | ОНТРЭ ХХК | хайгуул-алт | 1,462,549.2 | 136 | Хоту ХХК | алт | 229,360.9 |
| 37 | Хера Инвестмент ХХК | хайгуул | 1,449,446.8 | 137 | Цэвдэг ХХК | алт | 228,144.0 |
| 38 | Лутчулуу ХХК | төмөр | 1,444,816.2 | 138 | Баянтээг ХХК | нүүрс | 223,684.0 |
| 39 | Өрмөн-Уул ХХК | алт | 1,407,118.2 | 139 | Бэрх ресорсиз ХХК | хайгуул | 216,165.6 |
| 40 | Хангад эксплорэшн ХХК | хайгуул-нүүрс | 1,405,806.0 | 140 | Монгол ураниум ресурс ХХК | хайгуул-төмөр | 214,826.3 |

## Хавсралт Б. Хамрагдсан компаниудын жагсаалт

*(Мянган төгрөгөөр)*

| д/д | Компанийн нэр | Үйл ажиллагааны чиглэл | Тохируулгын дараах Засгийн газрын дүн | д/д | Компанийн нэр | Үйл ажиллагааны чиглэл | Тохируулгын дараах Засгийн газрын дүн |
|---|---|---|---|---|---|---|---|
| 41 | Пибоди винсвей ресорсез ХХК | хайгуул | 1,364,417.4 | 141 | Таац мөрөн ХХК | алт | 193,897.5 |
| 42 | Гоби коул энд энержи ХХК | нүүрс | 1,224,212.2 | 142 | Монголрудпром ХХК | жонш | 182,566.6 |
| 43 | Шанлун ХХК | цайр | 1,186,197.1 | 143 | Си Эм Кэй Ай ХХК | жонш | 181,877.7 |
| 44 | Баян эрч ХХК | хайгуул | 1,175,130.2 | 144 | Дун эрдэнэ ХХК | алт | 179,480.7 |
| 45 | Казмон контакт ХХК | хайгуул | 1,165,970.9 | 145 | Ханшижир ХХК | алт | 173,729.0 |
| 46 | Хуади куонез ХХК | хайгуул | 1,146,624.9 | 146 | Азиагоулд монголиа ХХК | хайгуул | 171,965.8 |
| 47 | Андын илч ХХК | нүүрс | 1,114,500.0 | 147 | Жи Эл Ди Ви ХХК | нүүрс | 171,220.3 |
| 48 | Тефис Майнинг ХХК | хайгуул | 1,102,887.5 | 148 | Монголжүюаньли ХХК | жонш | 164,037.1 |
| 49 | Алтан дорнод монгол ХХК | алт | 1,082,330.2 | 149 | ЗБАА ХХК | хайгуул | 163,191.4 |
| 50 | Петро матад ХХК | хайгуул-газрын тос | 1,002,326.2 | 150 | Хотгор шанага ХХК | нүүрс | 159,310.4 |
| 51 | Өү Жи Си Эйч Эл ХХК | хайгуул-алт, зэс | 998,236.1 | 151 | Хотгор ХХК | нүүрс | 156,559.7 |
| 52 | Тэн хун ХХК | алт | 983,865.5 | 152 | Белгравия майнинг ХХК | хайгуул | 149,686.5 |
| 53 | Зараяа холдингс ХХК | хайгуул | 968,250.6 | 153 | Голден гоби майнинг ХХК | хайгуул | 148,888.3 |
| 54 | Дэлгэр-Орчлон ХХК | хайгуул | 914,164.3 | 154 | Бүүргэнт ХХК | алт | 148,039.0 |
| 55 | Жамп алт ХХК | алт | 912,862.0 | 155 | Хар тарвагатай ХК | нүүрс | 146,322.0 |
| 56 | Голден сий петролиум ХХК | хайгуул-газрын тос | 866,103.4 | 156 | Сод газар ХХК | хайгуул | 144,015.1 |
| 57 | Гоби энержи партнерс ХХК | хайгуул-газрын тос | 863,007.8 | 157 | Могойн гол ХК | нүүрс | 137,658.9 |
| 58 | Зон хэн юу тиан ХХК | хайгуул-газрын тос | 835,318.5 | 158 | Лоншэнда ХХК | хайгуул | 136,485.3 |
| 59 | Алшаахайрхан ХХК | хайгуул | 824,638.0 | 159 | Хүрээ дэл ХХК | хайгуул-жонш | 136,374.7 |
| 60 | Булган гангат ХХК | алт | 822,258.0 | 160 | Си Си И Эм ХХК | хайгуул-нүүрс | 135,940.9 |
| 61 | Одод гоулд ХХК | алт | 753,046.0 | 161 | Жотойн бажууна ХХК | алт | 135,146.4 |
| 62 | Рэмет ХХК | төмөр | 722,629.4 | 162 | Дорнын хүдэр ХХК | төмрийн хүдэр | 131,937.8 |
| 63 | Бэрэн групп ХХК | төмрийн хүдэр | 683,612.7 | 163 | Жи Эс Би майнинг ХХК | хайгуул-алт | 129,891.1 |
| 64 | Эрдэнэс МГЛ ХХК | хайгуул-нүүрс | 654,227.0 | 164 | Болд фо ар да ХХК | нүүрс | 126,526.4 |
| 65 | Мон Лаа | төмөр | 654,188.4 | 165 | Баянтэгш импекс ХХК | жонш | 126,387.4 |
| 66 | Баян айраг эксплорэйшн ХХК | хайгуул-алт,зэс | 642,943.7 | 166 | Андын тэмүүлэл ХХК | алт | 125,086.8 |
| 67 | Рэдхил Монголиа ХХК | нүүрс | 642,758.4 | 167 | Мон ажнай ХХК | нүүрс | 124,390.9 |
| 68 | Шинэ шивээ ХХК | хайгуул | 629,022.4 | 168 | Гурван зам ХХК | хайгуул-нүүрс | 123,554.7 |
| 69 | Монголболгаргео ХХК | алт | 604,668.2 | 169 | Си Өү Эй Эл ХХК | хайгуул-нүүрс | 120,984.9 |
| 70 | Дун Юань ХХК | хар тугалга | 598,911.7 | 170 | Баялаг орд ХХК | нүүрс | 120,836.6 |
| 71 | Капкорп монголиа ХХК | хайгуул-газрын тос | 570,037.3 | 171 | Бумбат ресорсес ХХК | хайгуул | 115,141.4 |
| 72 | Гоби-эксплорэйшн ХХК | хайгуул | 568,206.0 | 172 | Оюут улаан ХХК | хайгуул-алт, зэс | 114,065.9 |
| 73 | Адуунчулуун ХХК | нүүрс | 563,911.0 | 173 | Гурвантөхөм ХХК | алт | 110,177.6 |
| 74 | Жинхуа орд ХХК | төмөр | 558,974.3 | 174 | Олова ХХК | хайгуул-цагаан тугалга | 109,101.2 |
| 75 | Си Си Эм ХХК | хайгуул-нүүрс | 531,912.6 | 175 | Бэрх-Уул ХХК | нүүрс | 104,397.8 |
| 76 | Тэнгри терра ресурс ХХК | хайгуул-алт | 495,496.2 | 176 | Чингисийн хар алт ХХК | нүүрс | 104,208.4 |
| 77 | Терра-Энержи ХХК | хайгуул-нүүрс | 487,481.5 | 177 | Төгрөг нуурын энержи ХХК | нүүрс | 101,426.4 |
| 78 | ГБНБ ХХК | Алт | 484,801.0 | 178 | Үүртгоулд ХХК | алт | 94,726.6 |
| 79 | Бату Майнинг Монгол ХХК | хайгуул | 474,418.3 | 179 | Хэрлэн энерго ХХК | жонш | 90,847.9 |
| 80 | Мөнх ноён суварга ХХК | нүүрс | 473,797.9 | 180 | Илт гоулд ХХК | алт | 76,398.5 |

## Хавсралт Б. Хамрагдсан компаниудын жагсаалт

*(Мянган төгрөгөөр)*

| д/д | Компанийн нэр | Үйл ажиллагааны чиглэл | Тохируулгын дараах Засгийн газрын дүн | д/д | Компанийн нэр | Үйл ажиллагааны чиглэл | Тохируулгын дараах Засгийн газрын дүн |
|---|---|---|---|---|---|---|---|
| 81 | Тиенжинсанжо ХХК | хайгуул | 471,757.1 | 181 | Кэй Ви Пи ХХК | хайгуул-алт | 74,400.6 |
| 82 | Синчи-Ойл ХХК | хайгуул | 461,573.8 | 182 | Эф Эм Ай ХХК | хайгуул-алт | 71,384.5 |
| 83 | Ти Би И ХХК | хайгуул | 461,104.5 | 183 | Зуунмод Уул ХХК | алт | 67,035.8 |
| 84 | Коммод ХХК | жонш | 450,934.8 | 184 | Хүслэмж ХХК | алт | 66,650.3 |
| 85 | Их монгол майнинг ХХК | хайгуул | 450,547.8 | 185 | Хурай ХХК | алт | 65,383.5 |
| 86 | М Си Эс петро монголиа ХХК | хайгуул-газрын тос | 448,102.6 | 186 | Буд инвест ХХК | алт | 63,783.6 |
| 87 | Бумбат ХХК | алт | 428,871.1 | 187 | Тайшэн девелопмент ХХК | хайгуул-төмөр | 61,976.2 |
| 88 | Сансарын геологи хайгуул ХХК | хайгуул-газрын тос | 423,803.3 | 188 | Петрокоал ХХК | нүүрс | 59,121.1 |
| 89 | Шэйман ХХК | хайгуул-газрын тос | 423,618.1 | 189 | Авдар баян ХХК | алт | 56,562.8 |
| 90 | Голден крос ХХК | хайгуул | 421,592.5 | 190 | Айвуун тэс ХХК | Алт | 56,533.2 |
| 91 | Гүнбилэг гоулд ХХК | хайгуул | 417,530.8 | 191 | Баяжмал алт ХХК | алт | 56,090.8 |
| 92 | Дадизи юиан ХХК | алт | 413,031.8 | 192 | Хос хас ХХК | алт | 54,462.1 |
| 93 | Эм Си Ти Ти ХХК | жонш | 407,118.2 | 193 | Биг Могул Коул энд Энержи ХХК | нүүрс | 53,317.7 |
| 94 | Эрвэн хүдэр ХХК | хайгуул-төмрийн хүдэр | 404,020.2 | 194 | Пенинсуламайнинг ХХК | хайгуул-алт | 40,336.3 |
| 95 | Шар нарст ХХК | алт | 402,386.8 | 195 | Монгол-Алт ХХК | хайгуул | 37,997.3 |
| 96 | Нордвинд ХХК | жонш | 396,230.5 | 196 | Алтай хангай бүрд ХХК | Алт | 28,039.9 |
| 97 | Эй Пи И Экс Пи Ар Өү ХХК | хайгуул-газрын тос | 395,379.2 | 197 | Вестерн проспектор монголиа ХХК | хайгуул-уран | 23,655.4 |
| 98 | Жи Энд Юу Голд ХХК | алт | 395,255.6 | 198 | Трейжа маунтайн интернэшнл майнинг ХХК | бар/мат-л (баргилт чулуу) | 19,987.5 |
| 99 | Худэн ХХК | нүүрс | 376,116.4 | 199 | Хунанжинлэн ХХК | алт | 323.2 |
| 100 | Сонор трейд ХХК | алт | 370,360.5 | 200 | МГМК ХХК | төмөр | - |
| | | | | | **Нийт** | | **2,150,734,066.8** |

## Хавсралт В (а). Шийдэгдээгүй зөрүүнүүд-(Яам, агентлаг, орон нутгийн байгууллага, компаниар, санхүүгийн урсгалаар)

(Мян.төг)

| д/д | Компанийн нэрс | Регистрийн дугаар | ТЕГ | | | | | | ГЕГ | АМГ, ЦЭГ | | НДЕГ | ХХҮГ | ТЕГ, АМГ, ЦЭГ, МХЕГ | | АМГ, ХХҮГ, ГИХЭГ, ЦЭГ | | Орон нутгийн засаг захиргаа | | Хот, дүүрэг, орон нутаг | Хот, дүүрэг, орон нутаг | | БОАЖЯ | Бүгд /мянган төгрөгөөр/ |
|---|---|---|---|---|---|---|---|---|---|---|---|---|---|---|---|---|---|---|---|---|---|---|---|---|---|
| | | | Àæàõóéí íýæèèéí îðëîãûí àëáàí òàòâàð | ¯ëõºðºí äëºõ àëáàí òàòâàð /орон нутаг/ | Àâòî òýýâýð, °°åº°° ÿâààæ-õýðýãëýýí ëèéí àëáàí òàòâàð /орон нутаг/ | Газрын төлбөр /орон нутаг/ | Ус, рашаан ашиглалсны төлбөр /орон нутаг/ | Агаарын бохирдлын төлбөр /улсын төсөв/ | Автобензин, дизелийн түлшний онцгой албан татвар | Àøèãò àëòì àëûí àøèæ àëûò íáîëîõóéöûí òóñëàé çºåøº ºðèéí òºëáºð | Óëñûí òºñâºí ãºðº°ð õàéëöóë èéí õèéñýí îðëîãûí íºãëºð | Нийгмийн болон эрүүл мэндийн даатгалын шимтгэл | Ãàäààäàâûí ýðãýæëèòýí , àæëûí áàéðûí òºëáºð /улсын төсөв/ | Торгуулль /улсын төсөв/ | Торгуулль /орон нутаг/ | Яам, төрийн захиргааны байгууллагад төлсөн тэмдэгтийн хураамж | Яам, төрийн захиргааны байгууллагад төлсөн үйлчилгээний хөлс | Нутгийн захиргааны байгууллагад төлсөн тэмдэгтийн хураамж | Нутгийн захиргааны байгууллагад төлсөн үйлчилгээний хөлс | ÀÀÍ -ýýñ ÿàì , àãåí òèàã ¿ç¿¿ëñýí мөнгөн бус äýì æëýã | ÀÀÍ -ýýñ àéí àð ¿ç¿¿ëñýí ì º í æí ба мөнгөн бус äýì æëýã | ÀÀÍ -ýýñ ñòì , дүүрэгт ¿ç¿¿ëñýí ì º í æí ба мөнгөн бус äýì æëýã | Байгаль хамгаалах зардлын 50 хувийг тусгай дансанд шилжүүлсэн дүн | |
| | | | 1.1.1 | 2.1.1 | 2.1.2 | 2.2.1 | 2.2.2 | 1.2.9 | 1.1.4 | 1.1.7 | 1.2.1 | 1.1.13 | 1.2.2 | 1.6.1 | 2.5.1 | 1.1.9-1.1.12, 1.3.2 | 1.3.4, 1.3.3 | 2.3.1 | 2.3.2 | 3.2.1-3.2.2 | 3.2.3-3.2.4 | 3.2.5-3.2.6 | 3.1.1 | | |
| 1 | Азиагоулд монголиа ХХК | 2678179 | - | - | - | - | - | - | - | - | - | - | - | - | - | - | (1,036) | - | - | - | - | - | - | **(1,036)** |
| 2 | Алтай хангай бүрд ХХК | 5029953 | - | - | - | (1,893) | - | - | - | - | - | - | - | - | - | - | - | - | - | - | - | - | - | **(1,893)** |
| 3 | Алтайн хүдэр ХХК | 5095549 | - | - | - | (602) | - | - | - | - | - | - | 7,146 | - | (1,131) | - | 1,414 | - | - | - | - | (1,563) | - | **5,264** |
| 4 | АУМ ХХК | 5056721 | - | - | - | - | - | - | - | - | - | - | - | - | - | - | - | - | - | (500) | - | - | - | **(500)** |
| 5 | Баяжмал алт ХХК | 2861429 | - | - | - | - | - | - | - | - | - | - | - | - | - | - | (650) | - | - | - | - | - | - | **(650)** |
| 6 | Баян эрч ХХК | 5023998 | - | - | (1,216) | 260 | - | - | - | - | - | - | (115,279) | 162 | - | - | 213 | - | - | - | - | - | - | **(115,860)** |
| 7 | Биг Могул Коул энд Энержи ХХК | 5369223 | - | - | - | - | (507) | - | - | - | - | - | - | - | - | - | - | - | - | - | - | - | - | **(507)** |
| 8 | Болд төмөр ерөө гол ХХК | 2855119 | - | - | - | - | - | - | - | - | - | - | - | - | - | - | (9,243) | - | - | - | - | - | - | **(9,243)** |
| 9 | Бороо гоулд ХХК | 2094533 | - | - | - | - | - | - | - | - | - | - | - | - | - | - | - | - | - | - | (37,362) | - | - | **(37,362)** |
| 10 | Бэрх ресорсиз ХХК | 5210402 | - | - | - | - | - | - | - | - | - | - | (2,808) | - | - | - | (66) | - | - | - | - | - | (450) | **(3,324)** |
| 11 | Гацуурт ХХК | 2054701 | - | - | - | (33,897) | - | - | - | - | - | 168,044 | 3,586 | - | - | - | 8,119 | - | - | - | - | - | - | **145,852** |
| 12 | Геомин ХХК | 2866773 | - | - | - | - | (600) | - | - | - | - | - | - | - | - | - | - | - | - | - | - | - | - | **(600)** |
| 13 | Гоби консолидетед ХХК | 5426952 | - | - | - | - | - | - | - | - | - | - | - | - | - | - | - | - | - | - | - | (500) | - | **(500)** |
| 14 | Гоби коул энд энержи ХХК | 2862468 | - | - | - | - | - | - | - | - | - | - | - | - | - | - | - | - | (340) | - | (15,000) | (3,223) | - | **(18,563)** |
| 15 | Гүнбилэг гоулд ХХК | 5215757 | 15 | - | - | - | - | - | - | (296) | 22,009 | - | - | 1,000 | - | - | 952 | (1,800) | - | - | - | - | - | **21,880** |
| 16 | Гүнбилэг трейд ХХК | 2765853 | 750 | - | (15) | - | - | - | - | 28,761 | - | - | - | 7,159 | - | - | 20,862 | - | - | - | - | - | - | **57,518** |
| 17 | Дадизи юиан ХХК | 5179173 | - | - | (5,112) | - | - | - | - | - | - | - | - | - | - | - | - | - | - | - | - | - | - | **(5,112)** |
| 18 | Дацан трейд ХХК | 2061848 | - | - | - | - | - | - | - | - | - | - | - | - | - | - | (36) | - | - | - | - | - | - | **(36)** |
| 19 | Их монгол майнинг ХХК | 5014131 | - | - | - | - | - | - | - | - | - | - | - | - | - | - | - | - | - | - | - | - | (400) | **(400)** |
| 20 | Казмон контакт ХХК | 5041538 | - | - | - | - | - | - | - | - | - | - | - | - | - | - | - | - | - | - | (1,200) | - | - | **(1,200)** |
| 21 | Коммод ХХК | 2685841 | - | - | - | (2,451) | - | - | - | - | - | (0) | - | - | - | - | - | - | - | - | - | - | - | **(2,451)** |
| 22 | Лутчлуу ХХК | 5396662 | - | - | - | - | - | - | - | - | - | - | - | - | - | - | (9,605) | - | - | - | - | - | - | **(9,605)** |
| 23 | Мо Эн Ко ХХК | 5141583 | - | - | - | - | - | - | - | - | - | - | - | - | - | - | - | - | - | (2,000) | (4,618) | (300) | - | **(6,918)** |
| 24 | Монгол метал майнинг ХХК | 5239168 | - | - | - | - | - | - | - | - | - | 1,580 | - | - | - | - | - | - | - | - | - | - | - | **1,580** |
| 25 | Монгол ураниум ресурс ХХК | 5150884 | - | - | - | - | - | - | - | 11,848 | - | - | - | - | - | - | - | - | - | - | - | - | - | **11,848** |
| 26 | Монгол-Алт ХХК | 2024101 | - | - | - | - | - | - | - | - | - | - | - | - | - | - | 4,710 | - | - | - | - | - | - | **4,710** |
| 27 | Монголболгаргео ХХК | 2550245 | - | (7,945) | - | - | - | - | - | - | - | - | - | - | - | - | - | - | - | - | - | - | - | **(7,945)** |
| 28 | Монголросцветмет ХХК | 2550466 | - | - | - | - | - | - | - | - | - | - | - | - | - | - | - | - | - | - | (1,000) | - | - | **(1,000)** |
| 29 | Монголчехметалл ХХК | 5051134 | - | - | - | - | - | - | - | - | - | - | - | 9,982 | (739) | - | - | - | - | - | - | - | - | **9,243** |

## Хавсралт В (а). Шийдэгдээгүй зөрүүнүүд-(Яам, агентлаг, орон нутгийн байгууллага, компаниар, санхүүгийн урсгалаар)

(Мян.төг)

| д/д | Компанийн нэрс | Регистрийн дугаар | ТЕГ | | | | | | ГЕГ | АМГ, ЦЭГ | | НДЕГ | ХХҮГ | ТЕГ, АМГ, ЦЭГ, МХЕГ | | АМГ, ХХҮГ, ГИХЭГ, ЦЭГ | | Орон нутгийн засаг захиргаа | | Хот, дүүрэг, орон нутаг | Хот, дүүрэг, орон нутаг | | БОАЖЯ | Бүгд /мянган төгрөгөөр/ |
|---|---|---|---|---|---|---|---|---|---|---|---|---|---|---|---|---|---|---|---|---|---|---|---|---|
| | | | Àæàõóéí íýæææèéí îðëîãûíàëáàíòàòûðàð | ¯ëõºðºíãèéíàëáàíòàòûðàð/орон нутаг/ | Àâòîýýâðýýñèéíàëáàíòàòûðàð/орон нутаг/ | Газрын төлбөр/орон нутаг/ | Ус, рашаан ашиглалсны төлбөр/орон нутаг/ | Агаарын бохирдлын төлбөр/улсын төсөв/ | Автобензин, дизелийн түлшний онцгой албан татвар | Àøèãòàéí àëòíàøèãëàëûí ºðºíäºð ñàéæðóóëûí òºñºâëºí ýðãýæëýëòýýñ/ | Óëñûí ºðºíäºðºíãºðºíäºð ñèéíýí îðîíí ºðºíäºð/улсын төсөв/ | Ñàäàäàâûí ýðãýææèëòýý, àæëûíáàéðîðºëàº ð/улсын төсөв/ | Торгуульт/улсын төсөв/ | Торгуульт/орон нутаг/ | Яам, төрийн захиргааны байгууллагад төлсөн тэмдэгтийн хураамж | Яам, төрийн захиргааны байгууллагад төлсөн үйлчилгээний хөлс | Нутгийн захиргааны байгууллагад төлсөн тэмдэгтийн хураамж | Нутгийн захиргаа ны байгууллагад төлсөн үйлчилгээний хөлс | ÀÀÍ-ýýñ ýàì, àãåí òèàãèýí¿ç¿¿ëñýí мөнгөн бус äýì æèýã | ÀÀÍ-ýýñàéí àðáëàí ºí æºí ба мөнгөн бус äýì æèýã | ÀÀÍ-ýýñ ñòì, дүүрэгт ¿ç¿¿ëñýíì ºí æºí ба мөнгөн бус äýì æèýã | Байгаль хамгаалах зардлын 50 хувийг тусгай дансанд шилжүүлсэн дүн | |
| | | | 1.1.1 | 2.1.1 | 2.1.2 | 2.2.1 | 2.2.2 | 1.2.9 | 1.1.4 | 1.1.7 | 1.2.1 | 1.1.13 | 1.2.2 | 1.6.1 | 2.5.1 | 1.1.9-1.1.12, 1.3.2 | 1.3.4, 1.3.3 | 2.3.1 | 2.3.2 | 3.2.1-3.2.2 | 3.2.3-3.2.4 | 3.2.5-3.2.6 | 3.1.1 | |
| 30 | Мөнх ноён суварга ХХК | 5314577 | - | - | - | - | - | - | - | - | - | - | - | - | - | - | - | - | - | - | - | (6,412) | - | **(6,412)** |
| 31 | Нордвинд ХХК | 5003539 | - | - | - | - | - | - | - | - | - | - | - | - | - | - | - | - | 5,652 | - | - | - | - | **5,652** |
| 32 | Олон овоот гоулд ХХК | 5099005 | - | - | - | - | - | (452) | - | - | - | (0) | - | - | - | - | - | - | - | - | - | (570) | - | **(1,022)** |
| 33 | Очир-Ундраа ХХК | 2659603 | - | - | 26 | - | - | - | 2,775 | - | - | - | - | - | - | - | - | - | - | - | - | - | - | **2,800** |
| 34 | Оюу толгой ХХК | 2657457 | - | - | - | - | - | - | - | - | - | - | - | - | - | - | - | - | - | - | (2,700) | - | - | **(2,700)** |
| 35 | Оюут улаан ХХК | 2678187 | - | - | (148) | - | (300) | - | - | - | - | - | - | - | - | - | - | - | - | - | - | - | - | **(448)** |
| 36 | Петро матад ХХК | 2867095 | - | - | - | - | - | - | - | - | - | - | - | - | - | - | (293) | - | - | - | - | - | - | **(293)** |
| 37 | Рэдхил Монголиа ХХК | 5068827 | - | - | - | - | - | - | - | - | - | - | - | - | - | - | - | - | - | - | (4,353) | - | - | **(4,353)** |
| 38 | Саусгоби сэндс ХХК | 5084555 | - | - | - | - | - | - | - | 0 | - | - | - | - | - | - | (704) | - | - | - | (5,938) | 0 | - | **(6,642)** |
| 39 | Сод газар ХХК | 5031974 | - | - | - | (91) | - | - | - | - | - | - | - | - | - | - | - | - | - | - | (8,950) | - | - | **(9,041)** |
| 40 | Тайшэн девелопмент ХХК | 2777223 | - | - | - | - | - | - | - | - | - | - | - | - | - | - | - | - | - | - | - | (500) | - | **(500)** |
| 41 | Төгрөг нуурын энержи ХХК | 2873575 | - | - | - | - | - | - | - | - | - | - | - | - | - | - | - | - | - | - | - | (2,300) | - | **(2,300)** |
| 42 | Тэн хун ХХК | 2839717 | - | - | 285 | - | - | - | - | - | - | 0 | 0 | - | - | - | (105) | - | - | - | - | - | - | **180** |
| 43 | Хангад эксплорэшн ХХК | 2887134 | - | - | - | - | - | - | - | - | - | - | - | - | - | - | 4,204 | - | - | - | - | (10,167) | - | **(5,963)** |
| 44 | Ханшижир ХХК | 2608758 | - | - | - | - | - | - | - | - | - | - | - | - | - | - | - | - | - | - | - | (150) | - | **(150)** |
| 45 | Хотгор шанага ХХК | 2662647 | - | - | - | - | - | - | - | - | - | - | (11,332) | - | (250) | - | (520) | - | - | - | - | - | - | **(12,102)** |
| 46 | Хүрээ дэл ХХК | 2697734 | - | - | - | - | - | - | - | - | - | - | - | - | - | - | 669 | - | - | - | - | - | - | **669** |
| 47 | Цайртминерал ХХК | 2548747 | - | - | - | - | - | - | - | (0) | - | - | - | - | - | (5,652) | (1,271) | - | - | - | - | - | - | **(6,923)** |
| 48 | Чингисийн хар алт ХХК | 5031869 | - | - | - | - | - | - | - | - | - | - | - | - | - | - | (138) | - | - | - | - | - | (2,750) | **(2,888)** |
| 49 | Чинхуа МАК нарийн сухайт ХХК | 2697947 | - | - | - | - | - | - | - | - | - | 0 | - | - | - | (967) | (10,664) | - | - | - | - | - | - | **(11,631)** |
| 50 | Шар нарст ХХК | 2618621 | - | - | - | - | - | (171) | - | - | - | - | - | - | - | - | - | - | - | - | - | - | - | **(171)** |
| 51 | Шарын гол ХК | 2050374 | - | - | - | - | - | - | - | 1,041 | - | - | - | - | - | - | 3,550 | - | - | - | - | (2,004) | - | **2,587** |
| 52 | Шивээ овоо ХК | 2004879 | - | - | - | - | - | - | - | - | - | - | - | - | - | (800) | - | - | - | - | - | - | - | **(800)** |
| 53 | Шижир алт ХХК | 2072947 | - | - | - | - | - | - | - | - | - | - | - | - | - | - | (412) | - | - | - | - | - | - | **(412)** |
| 54 | Шинь Шинь ХХК | 2830213 | - | - | - | - | - | - | - | - | - | - | - | - | (4,540) | 3,661 | (149) | (951) | (17,406) | (9,528) | (2,180) | (3,300) | - | **(34,394)** |
| 55 | Шинэ Илион Нэн Юань ХХК | 5250862 | - | - | - | - | - | - | - | - | - | - | - | (4,690) | - | 160 | 3,838 | - | - | - | - | - | - | **(692)** |
| 56 | Эм Ар Си Эм Жи Эл ХХК | 5402166 | - | - | - | - | - | - | - | - | - | - | - | - | - | - | 4,650 | - | - | - | - | - | - | **4,650** |
| 57 | Эм Си Ти Ти ХХК | 5015243 | - | - | - | - | - | - | - | - | - | - | (26,525) | - | - | - | 70 | - | - | - | - | - | - | **(26,454)** |
| 58 | Эмээлт майнз ХХК | 2776804 | - | - | - | - | - | - | - | (0) | - | - | - | - | - | (103) | - | - | - | - | - | - | - | **(103)** |
| 59 | Энержи ресурс ХХК | 2887746 | - | - | - | - | - | - | - | - | - | - | - | - | - | (5,764) | 1,468 | - | - | - | - | - | - | **(4,296)** |

**Хавсралт В (а). Шийдэгдээгүй зөрүүнүүд-(Яам, агентлаг, орон нутгийн байгууллага, компаниар, санхүүгийн урсгалаар)**

(Мян.төг)

| д/д | Компанийн нэрс | Регистрийн дугаар | ТЕГ | | | | | | ГЕГ | АМГ, ЦЭГ | | НДЕГ | ХХҮГ | ТЕГ, АМГ, ЦЭГ, МХЕГ | | АМГ, ХХҮГ, ГИХЭГ, ЦЭГ | | Орон нутгийн засаг захиргаа | | Хот, дүүрэг, орон нутаг | Хот, дүүрэг, орон нутаг | | БОАЖЯ | Бүгд /мянган төгрөгөөр/ |
|---|---|---|---|---|---|---|---|---|---|---|---|---|---|---|---|---|---|---|---|---|---|---|---|---|
| | | | Àæàôóéíí ýæææèéíî ðëîãûíàëáàíòàõàð | ¯ëõºàëºõºð°íãèéíàëáàíòàõàðâàð/орон нутаг/ | Àâòîòýýâýð,°°åº°ýãààã÷õýðýãñëëéíàëáàíòàõàðâàð/орон нутаг/ | Газрын төлбөр /орон нутаг/ | Ус, рашаан ашиглсаны төлбөр /орон нутаг/ | Агаарын бохирдлын төлбөр /улсын төсөв/ | Автобензин, дизелийн түлшний онцгой албан татвар | Àøèãòìàëûíàøèãëæýýëýýíãòàõóóëûíòóñãâéçºåøººðëèéíòºëáºð | Óëñûíòºñâèéíõºð°íãº°°ðòàéãóóëõèéñýíîðãûíí°ðºíòºëáºð | Нийгмийн болон эрүүл мэндийн даатгалын шимтгэл | Ãàäààäàûíì ýðãýæèèòýí,àæëûíáàéðîòºëáºð/улсын төсөв/ | Торгуульл /улсын төсөв/ | Торгуульл /орон нутаг/ | Яам, төрийн захиргааны байгууллагад төлсөн тэмдэгтийн хураамж | Яам, төрийн захиргааны байгууллагад төлсөн үйлчилгээний хөлс | Нутгийн захиргаааны байгууллагад төлсөн тэмдэгтийн хураамж | Нутгийн захиргааны байгууллагад төлсөн үйлчилгээний хөлс | Хот, дүүрэг, орон нутаг | ÀÀÍ -ýýñýàì ,àãåí òèàã¿ç¿¿ëñýíìºíãðáмөнгөн бусäýì æëýã | ÀÀÍ -ýýñàéí àðíç¿¿ëñýíìºíãðáмөнгөн бусäýì æëýã | ÀÀÍ -ýýñ ñòì ,дүүрэгт¿ç¿¿ëñýíìºíãðáмөнгөн бусäýì æëýã | Байгаль хамгаалах зардлын 50 хувийг тусгай дансанд шилжүүлсэн дүн | |
| | | | 1.1.1 | 2.1.1 | 2.1.2 | 2.2.1 | 2.2.2 | 1.2.9 | 1.1.4 | 1.1.7 | 1.2.1 | 1.1.13 | 1.2.2 | 1.6.1 | 2.5.1 | 1.1.9-1.1.12, 1.3.2 | 1.3.4, 1.3.3 | 2.3.1 | 2.3.2 | 3.2.1-3.2.2 | 3.2.3-3.2.4 | 3.2.5-3.2.6 | 3.1.1 | | |
| 60 | Эрвэн худэр ХХК | 5069068 | - | - | - | - | - | - | - | - | - | - | - | - | - | - | (2,401) | - | - | - | - | - | - | **(2,401)** |
| 61 | Эрдэнэ жас ХХК | 2715619 | - | - | - | - | - | - | - | - | - | - | - | - | - | - | 2,744 | - | - | - | - | (11,000) | - | **(8,256)** |
| 62 | Эрдэнэт үйлдвэр ХХК | 2074192 | - | - | - | - | - | - | - | - | - | - | - | - | - | - | 8,366 | - | - | - | - | - | - | **8,366** |
| 63 | Эрдэс холдинг ХХК | 2655772 | - | - | - | (3,795) | (2,737) | - | - | - | - | - | - | - | - | - | (40) | - | - | - | - | - | - | **(6,572)** |
| 64 | Эрэл ХХК | 2027194 | - | - | - | - | - | (355) | - | - | - | - | - | - | - | (3,250) | 15,430 | (29) | (75) | - | (500) | - | - | **11,221** |
| 65 | Эс Би Эф ХХК | 5184851 | - | - | 114 | - | - | - | - | - | - | - | - | - | - | - | 1,992 | - | - | - | - | - | - | **2,106** |
| 66 | Эф Эм Ай ХХК | 5209552 | - | - | - | - | - | - | - | - | - | - | - | - | - | - | 12,550 | - | - | - | - | - | (700) | **11,850** |
| | **ДҮН** | | **765** | **(7,945)** | **(6,065)** | **(42,469)** | **(4,144)** | **(978)** | **2,775** | **41,354** | **22,009** | **169,623** | **(145,211)** | **13,612** | **(6,660)** | **(12,715)** | **58,469** | **(2,780)** | **(12,170)** | **(12,028)** | **(83,802)** | **(41,989)** | **(4,300)** | **(74,650)** |

**Хавсралт В (б). Шийдэгдээгүй зөрүүний тайлбар-*(компаниар, санхүүгийн урсгалаар)***

**Татвар, ЭМНДШимтгэл**

| Санхүүгийн урсгал | Компанийн нэр | Шийдэгдээгүй зөрүү (мян.төг) | Зөрүү | | Шийдэгдээгүй зөрүүний тайлбар |
|---|---|---|---|---|---|
| | | | Анх үүссэн шалтгаан | Тохируулахаар хийгдсэн ажил | |
| Àæàõóéí í ýãææéí î ðèîãûí àëáàí òàòâàð | Гүнбилэг гоулд ХХК | 15 | Компани анхны тайландаа тусгасан, харин ЗГ анхны тайландаа тусгаагүй байна. | Компанид дэлгэрэнгүй мэдээлэл авах тухай албан бичиг хүргүүлсэн. | Компани нь нэгтгэл тайлангийн явцад гаргаж ирүүлсэн дэлгэрэнгүй мэдээлэлдээ тусгаж өгөөгүй. Компанид дахин хандаж, олон удаа утсаар шаардсан боловч, хариу өгөөгүй. |
| | Гүнбилэг трейд ХХК | 750 | Компани анхны тайландаа тусгасан, харин ЗГ анхны тайландаа тусгаагүй байна. | Компанид дэлгэрэнгүй мэдээлэл авах тухай албан бичиг хүргүүлсэн. | Компани нь нэгтгэл тайлангийн явцад гаргаж ирүүлсэн дэлгэрэнгүй мэдээлэлдээ тусгаж өгөөгүй. Компанид дахин хандаж, олон удаа утсаар шаардсан боловч, хариу өгөөгүй. |
| **Дүн** | | **765** | | | |
| Автобинзен, дизелийн түлшний онцгой албан татвар | "Очир-Ундраа" ХХК | 2,775 | ЗГ анхны тайландаа тусгасан, харин компани тайландаа тусгаагүйгээс зөрүү үүссэн. | Компанид дэлгэрэнгүй мэдээлэл авах тухай албан бичиг хүргүүлсэн. Хариу мэдээлэл өгсөн боловч уг татварыг төлсөн талаар дурьдаагүй. | Компанид дахин хандахад тухайн дүнг манайх төлөөгүй, хариуцахгүй гэж ирүүлсэн. |
| **Дүн** | | **2,775** | | | |
| Үл хөдлөх эд хөрөнгийн албан татвар | Монголболгаргео ХХК | (7,945) | ЗГ анхны тайландаа орон нутгийн төсөвт төлсөн дүнг тусгаагүй байна. | Нэгтгэл тайлангийн явцад компаниас ирүүлсэн дэлгэрэнгүй мэдээлэлд үндэслэн Нийслэлийн татварын газарт албан бичиг хүргүүлж, хариу мэдээлэл авсан боловч тус компанийн харьцдаг дүүргийн татварын хэлтсээс тодруулах тухай хариу өгсөн. | Баянгол дүүргийн татварын хэлтэст хандсан боловч уг төлөлт байхгүй байна гэсэн хариу өгсөн. Компанид дахин хандахад бэлэн мөнгөний кассын тайланд уг татварыг төлсөн гэсэн гүйлгээ байгаа боловч анхан шатны баримт нь олдохгүй байна гэсэн хариу өгсөн. |
| **Дүн** | | **(7,945)** | | | |
| | Баян-Эрч ХХК | (1,216) | Компани анхны тайландаа ЗГ-ын дүнгээс илүү тусгасан. | Нэгтгэл тайлангийн явцад хоёр талаас мэдээлэл авсан. Компани анхны дүнгээрээ дэлгэрэнгүй мэдээлэлд тусгаж өгсөн. | Хоёр талд дахин хандсан боловч эхний тайланд тусгагдсан дүнгээр ирүүлсэн. |

**Хавсралт В (б). Шийдэгдээгүй зөрүүний тайлбар-*(компаниар, санхүүгийн урсгалаар)***

**Татвар, ЭМНДШимтгэл**

| Санхүүгийн урсгал | Компанийн нэр | Шийдэгдээгүй зөрүү (мян.төг) | Зөрүү | | Шийдэгдээгүй зөрүүний тайлбар |
|---|---|---|---|---|---|
| | | | Анх үүссэн шалтгаан | Тохируулахаар хийгдсэн ажил | |
| Автотээврийн болон өөрөө явагч хэрэгслийн албан татвар | Гүнбилэг трейд ХХК | (15) | Компани анхны тайландаа тусгасан, харин ЗГ анхны тайландаа тусгаагүй байна. | Компанид дэлгэрэнгүй мэдээлэл авах тухай албан бичиг хүргүүлсэн. | Компани нь нэгтгэл тайлангийн явцад гаргаж ирүүлсэн дэлгэрэнгүй мэдээлэлдээ тусгаж өгөөгүй. Компанид дахин хандаж, олон удаа утсаар шаардсан боловч, хариу өгөөгүй. |
| | Дадизи Юиан ХХК | (5,112) | ЗГ тайландаа дутуу тусгасан, компани санаачлагын ажлын албанд тайлангаа гаргаж өгөөгүй. | Нэгтгэл тайлангийн явцад компанийн ирүүлсэн дэлгэрэнгүй мэдээлэлд үндэслэн ТЕГ-аас ирүүлсэн мэдээллээс хайхад байхгүй байсан учир харъялагдах Баянгол дүүргийн татварын хэлтэст албан бичиг хүргүүлсэн. | Компаниас анхан шатны баримтыг хувилуулж авч, дахин Баянгол дүүргийн татварын хэлтэст хандахад манай дүүргийн татварын орлогын данс мөн боловч уг татварын дүнг шүүгээд олохгүй байна гэсэн хариу өгсөн. |
| | "Очир-Ундраа" ХХК | 26 | Засгийн газар анхны тайландаа тусгасан, компани тусгаагүй байна. | Нэгтгэл тайлангийн явцад хоёр талаас мэдээлэл авсан. Компани дэлгэрэнгүй мэдээлэлдээ тусгаж өгөөгүй. | Компанид дахин хандахад манай компани автомашингүй, тухайн дүнг манайх төлөөгүй гэж ирүүлсэн. |
| | "Оюут-Улаан" ХХК | (148) | Компани анхны тайландаа тусгасан, харин ЗГ анхны тайландаа тусгаагүй байна. | Нэгтгэл тайлангийн явцад компаниас гаргаж ирүүлсэн дэлгээрнгүй мэдээлэлд үндэслэн СБД-ийн татварын хэлтэст албан бичиг хүргүүлсэн. | СБД-ийн татварын хэлтсээс уг татвар нь манай дансанд ороогүй байна гэсэн хариу ирсэн. |
| | "Тэн хун" ХХК | 285 | Засгийн газар анхны тайландаа тусгасан, компани тусгаагүй байна. | Нэгтгэл тайлангийн явцад хоёр талаас мэдээлэл авсан. Компани дэлгэрэнгүй мэдээлэлдээ анхны тайланд тусгасан дүнгээ тусгаж өгсөн. | Компанид дахин хандаж, олон удаа утсаар шаардсан боловч, хариу өгөөгүй. |
| | Эс Би Эф ХХК | 114 | Анхны тайландаа ЗГ илүү, компани дутуу тусгасан байна. | Нэгтгэл тайлангийн явцад хоёр талаас мэдээлэл авсан. Компани дэлгэрэнгүй мэдээлэлдээ анхны тайланд тусгасан дүнгээ тусгаж өгсөн. | Компанид дахин хандахад хувийн машины татвар орсон байх сайн мэдэхгүй гэсэн хариу өгсөн. |
| **Дүн** | | **(6,065)** | | | |

**Хавсралт В (б). Шийдэгдээгүй зөрүүний тайлбар-*(компаниар, санхүүгийн урсгалаар)***

**Татвар, ЭМНДШимтгэл**

| Санхүүгийн урсгал | Компанийн нэр | Шийдэгдээгүй зөрүү (мян.төг) | Зөрүү | | Шийдэгдээгүй зөрүүний тайлбар |
|---|---|---|---|---|---|
| | | | Анх үүссэн шалтгаан | Тохируулахаар хийгдсэн ажил | |
| Нийгмийн даатгалын шимтгэл, эрүүл мэндийн даатгалын хураамж | Гацуурт ХХК | 168,044 | Компани санаачлагын ажлын албанд өгсөн тайландаа уг шимтгэлийг дутуу тусгасан байна. | Компанид дэлгэрэнгүй мэдээлэл авах тухай албан бичиг хүргүүлж, мэдээлэл авахад анхны тайланд тусгасан дүнгээ л гаргаж өгсөн. | НДЕГ-ын мэдээлэлтэй өөрийн төлөлтийг тулгаад манай төлөлт биш, эсвэл өмнөх тайланд мэдээлэлээ дутуу ирүүлсэн тухайгаа тайлбар өгөхгүй, сүүлдээ утсаа ч авахгүй болсон. |
| | "Монгол металл майнинг" ХХК | 1,580 | Компани санаачлагын ажлын албанд өгсөн тайландаа уг шимтгэлийг дутуу тусгасан байна. | Компанид дэлгэрэнгүй мэдээлэл авах тухай албан бичиг хүргүүлж, мэдээлэл авахад анхны тайланд тусгасан дүнгээ л гаргаж өгсөн. | Нягтлан бодогч: анхны тайлагнасан дүнгээрээ зөв, энэ дүнгээрээ тайланд тусгагдсан. НДЕГ-аас ирүүлсэн дүнг мэдэхгүй байна гэсэн тайлбар өгсөн. |
| **Дүн** | | **169,623** | | | |

**Хавсралт В (б). Шийдэгдээгүй зөрүүний тайлбар-*(компаниар, санхүүгийн урсгалаар)***

**Төлбөрүүд**

| Санхүүгийн урсгал | Компанийн нэр | Шийдэгдээгүй зөрүү (мян.төг) | Зөрүү | | Шийдэгдээгүй зөрүүний тайлбар |
|---|---|---|---|---|---|
| | | | Анх үүссэн шалтгаан | Тохируулахаар хийгдсэн ажил | |
| **1.2 Төлбөр** | | | | | |
| Àø èãò ì àëò àëûí àø èãëàëòûí áîëîí õàéãóóëûí òóñãàé çºâøºº ðëèéí ðºëºð | Гүнбилэг гоулд ХХК | (296) | Компани санаачлагын ажлын албанд өгсөн тайландаа уг төлбөрийг илүү тусгасан байна. | Компанид дэлгэрэнгүй мэдээлэл авах тухай албан бичиг хүргүүлсэн. | Компани нь нэгтгэл тайлангийн явцад гаргаж ирүүлсэн дэлгэрэнгүй мэдээлэлдээ тусгаж өгөөгүй. Компанид дахин хандаж, олон удаа утсаар шаардсан боловч, хариу өгөөгүй. |
| | Гүнбилэг трейд ХХК | 28,761 | Компани санаачлагын ажлын албанд өгсөн тайландаа уг төлбөрийг дутуу тусгасан байна. | Компанид дэлгэрэнгүй мэдээлэл авах тухай албан бичиг хүргүүлсэн. | Компани нь нэгтгэл тайлангийн явцад гаргаж ирүүлсэн дэлгэрэнгүй мэдээлэлдээ анхны дүнгээ тусгаж өгсөн. Компанид дахин хандаж, олон удаа утсаар шаардсан боловч, хариу |

**Хавсралт В (б). Шийдэгдээгүй зөрүүний тайлбар-*(компаниар, санхүүгийн урсгалаар)***

**Төлбөрүүд**

| Санхүүгийн урсгал | Компанийн нэр | Шийдэгдээгүй зөрүү (мян.төг) | Зөрүү | | Шийдэгдээгүй зөрүүний тайлбар |
|---|---|---|---|---|---|
| | | | Анх үүссэн шалтгаан | Тохируулахаар хийгдсэн ажил | |
| | | | | | өгөөгүй. |
| | "Монгол ураниум ресурс" ХХК | 11,848 | Компани санаачлагын ажлын албанд өгсөн тайландаа уг төлбөрийг дутуу тусгасан байна. | Засгийн газрын дүнд АМГ болон Цөмийн энергийн газраас ирүүлсэн мэдээлэл багтсан ба тухайн дүнгүүдийн дэлгэрэнгүй задаргааг компанид танилцуулсан. | Компани АМГ-тай ямар нэгэн тооцоо хийдэггүй, зөвхөн ЦЭГ-тай тооцоо хийдэг. Энэ төлбөрийг мэдэхгүй, өмнөх онд өөр удирдлага байсан, тэр хүний хийсэн гүйлгээ байх. Манайх хариуцахгүй гэж мэдэгдсэн. |
| | Шарын гол ХХК | 1,041 | Компани санаачлагын ажлын албанд өгсөн тайландаа уг төлбөрийг дутуу тусгасан байна. | АМГ-аас ирүүлсэн дэлгэрэнгүй мэдээлэлтэй нэг бүрчлэн тулгаж компани руу дахин хандсан. Компаниас төлөөгүй гэсэн хариу ирсэн тул АМГ руу дахин албан бичиг хүргүүлсэн. | АМГ-аас анхны дүнгээ тусгаж ирүүлсэн тул компанид дахин хандахад анхан шатны баримтаасаа хайгаад олохгүй байна гэсэн хариу өгсөн. |
| **Дүн** | | **41,354** | | | |
| Óëñûí òºñâèéí õºðºíæºð õàéãóóëõèéñýí îðëûí íºãºíòºëáºð | Гүнбилэг гоулд ХХК | 22,009 | Анхны тайландаа ЗГ тусгасан, харин компани тусгаагүй байна. | Компанид дэлгэрэнгүй мэдээлэл авах тухай албан бичиг хүргүүлсэн. Хариу ирүүлсэн боловч уг төлбөрийн дүнг тусгаагүй байсан. | Компанид дахин хандаж, олон удаа утсаар шаардсан боловч, хариу өгөөгүй. |
| **Дүн** | | **22,009** | | | |
| Ãàäààäûí ì ýðãýæëýãчèéí , àæëûí áàéðûí òºëáºð | Баян-Эрч ХХК | (115,279) | Анхны тайланд ЗГ тусгасан, компани уг төлбөрийг орхигдуулж тусгасан байна. | Нэгтгэл тайлангийн явцад компаниудаас ирүүлсэн дэлгэрэнгүй мэдээлэлд ЗГ-ын дүнгээс илүү дүнгээр тусгагдаж ирсэн тул ХХҮГ-т албан бичиг хүргүүлсэн. Тус газарт албан бичгээр хэд хэдэн удаа хандсан, мөн нэгтгэл тайлангийн ажлын хэсгийн гишүүдээс очиж ажилласан хэдий ч шаардлага хангасан | ХХҮГ-ын бүтцийн өөрчлөлтөөс шалтгаалаад уг мэдээллийг гаргаж өгөх албан тушаалтан тодорхойгүй байсан нь нилээд их цаг хугацаа алдсан. ХХҮГ болон компаниуд руу олон удаа хандаж, мэдээлэл авсан хэдий ч өмнөх дүнгээ л дахин ирүүлж байгаа нь зөрүүг шийдвэрлэхэд хангалттай мэдээлэл болж |
| | Эм Си Ти Ти ХХК | (26,525) | Анхны тайланд ЗГ тусгасан, компани уг төлбөрийг дутуу тусгасан байна. | | |

**Хавсралт В (б). Шийдэгдээгүй зөрүүний тайлбар-*(компаниар, санхүүгийн урсгалаар)***

**Төлбөрүүд**

| Санхүүгийн урсгал | Компанийн нэр | Шийдэгдээгүй зөрүү (мян.төг) | Зөрүү | | Шийдэгдээгүй зөрүүний тайлбар |
|---|---|---|---|---|---|
| | | | Анх үүссэн шалтгаан | Тохируулахаар хийгдсэн ажил | |
| | Хотгор шанага ХХК | (11,332) | Анхны тайланд ЗГ тусгасан, компани уг төлбөрийг дутуу тусгасан байна. | мэдээлэл авч чадаагүй. | чадахгүй байна. |
| | Бэрх ресорсиз ХХК | (2,808) | Анхны тайланд компани ЗГ-ын дүнгээс илүү дүн тусгасан байсан. | | |
| | Гацуурт ХХК | 3,586 | Анхны тайланд ЗГ тусгасан, компани уг төлбөрийг дутуу тусгасан байна. | Нэгтгэл тайлангийн явцад ХХҮГ болон компанид албан бичиг хүргүүлж, хариу мэдээлэл авсан. Ирүүлсэн мэдээлэлдээ ЗГ нь анхны тайланд тусгасан дүнг нэмэгдүүлж, компани нь дутуу тусгаж өгсөн. | Компанид дахин хэд хэдэн удаа хандсан боловч хариу өгөөгүй. |
| | Алтайн хүдэр ХХК | 7,146 | Компани санаачлагын ажлын албанд тайлангаа өгөөгүй, харин ЗГ тусгасан. | Компанид дэлгэрэнгүй мэдээлэл авах тухай албан бичиг хүргүүлсэн. Хариу ирүүлсэн боловч уг төлбөрийн дүнг дутуу тусгаж өгсөн. | Компанид дахин хандахад уг төлбөрийг төлөөгүй гэсэн тайлбар өгсөн. |
| **Дүн** | | **(145,211)** | | | |
| Агаарын бохирдлын төлбөр | "Олон овоот гоулд" ХХК | (452) | Анхны тайланд ЗГ тусгаагүй, харин компани тусгаж өгсөн. | Нэгтгэл тайлангийн явцад компаниас ирүүлсэн дэлгэрэнгүй мэдээлэлд үндэслэн Өмнөговь аймгийн татварын хэлтэст албан бичгээр хүргүүлж, хариуцсан байцаагчтай нь утсаар холбогдсон. | Өмнөговь аймгийн татварын хэлтэст тухайн төлбөр ороогүй байна гэсэн хариу өгсөн. |
| | Шар нарст ХХК | (171) | Анхны тайланд ЗГ тусгаагүй, харин компани тусгаж өгсөн. | Компани дэлгэрэнгүй мэдээлэлдээ тусгаснаар СБД-ийн татварын хэлтэст албан бичиг хүргүүлсэн. Дахин компани руу хандахад 2011 оны 4 сарын 26-нд СБД-ийн татварын хэлтэст төлсөн гэж ирүүлсэн. | СБД-ийн татварын хэлтсээс манай дансанд уг төлбөр ороогүй байна гэсэн хариу өгсөн. |
| | Эрэл ХХК | (355) | Анхны тайланд ЗГ тусгасан, харин компани илүү тусгаж өгсөн. | Нэгтгэл тайлангийн явцад хоёр талаас мэдээлэл ирсэн боловч анхны тусгасан дүн | Хоёр талын дүн зөрүүтэй дүнгийн шалтгааныг аль аль талаасаа тодорхойлж чадаагүй. |

**Хавсралт В (б). Шийдэгдээгүй зөрүүний тайлбар-*(компаниар, санхүүгийн урсгалаар)***

**Төлбөрүүд**

| Санхүүгийн урсгал | Компанийн нэр | Шийдэгдээгүй зөрүү (мян.төг) | Зөрүү | | Шийдэгдээгүй зөрүүний тайлбар |
|---|---|---|---|---|---|
| | | | Анх үүссэн шалтгаан | Тохируулахаар хийгдсэн ажил | |
| | | | | байсан. | |
| **Дүн** | | **(978)** | | | |
| Газрын төлбөр | Гацуурт ХХК | (33,897) | Компани анхны тайландаа илүү тусгасан байна. | Нэгтгэл тайлангийн явцад компаниас гаргаж ирүүлсэн дэлгэрэнгүй мэдээллийн дагуу Сэлэнгэ аймгийн ЗДТГ-т албан бичиг илгээсэн. | Сэлэнгэ аймгийн ЗДТГ нь компанийн төлсөн төлбөрийн дүнгээс дутуу ирүүлсэн. Компанид дахин хандсан боловч хариу ирүүлээгүй. |
| | Эрдэс холдинг ХХК | (3,795) | ЗГ нь анхны тайландаа тусгаагүй байна. | Компани нэгтгэл тайлангийн явцад анхны тайланд тусгасан дүнг хаана, хэзээ төлсөнийг дэлгэрэнгүй гаргаж өгөөгүй. | Компани дэлгэрэнгүйгээр ирүүлээгүйн улмаас хаана төлсөн нь тодорхойгүй байгаа учраас тохируулах боломжгүй болсон. |
| | Коммод ХХК | (2,451) | ЗГ анхны тайландаа орон нутгийн төсөвт төлсөн төлбөрийг тусгаагүй байна. | Нэгтгэл тайлангийн явцад компаниас мирүүлсэн дэлгэрэнгүй мэдээлэлд үндэслэн Баянгол дүүргийн татварын хэлтэст хандаж мэдээлэл авсан. | Баянгол дүүргийн татварын хэлтсээс уг төлбөрийн дүн тодорхойлогдож ирээгүй. |
| | Алтайхангай бүрд ХХК | (1,893) | ЗГ анхны тайландаа орон нутгийн төсөвт төлсөн төлбөрийг тусгаагүй байна. | Нэгтгэл тайлангын явцад компанийн ирүүлсэн дэлгэрэнгүй мэдээлэлд үндэслэн ТЕГ-с ирүүлсэн мэдээллээс хайхад байхгүй байсан учир Хэнтий аймагийн татварын хэлтэст хандсан. Компани төлсөн гэсэн анхан шатны баримт нь Төрийн банкны 180000943 гэсэн төрийн сангийн дансанд 1,892.8 мянган төгрөг төлсөн гэж гаргаж өгсөн. | Хэнтий аймгийн татварын хэлтэс нь манай дансанд ороогүй байна гэсэн хариу өгсөн. |
| | Алтайн хүдэр ХХК | (602) | Анхны тайландаа ЗГ тусгасан, харин компани тусгаагүй байна. | Компани дэлгэрэнгүй мэдээлэлдээ ЗГ-ын дүнгээс илүү тусгаж ирүүлсэн. ТЕГ-т дахин хандахад анхны дүнгээ ирүүлсэн. | Компани руу дахин хандсан боловч хариу өгөөгүй. |

**Хавсралт В (б). Шийдэгдээгүй зөрүүний тайлбар-*(компаниар, санхүүгийн урсгалаар)***

**Төлбөрүүд**

| Санхүүгийн урсгал | Компанийн нэр | Шийдэгдээгүй зөрүү (мян.төг) | Зөрүү | | Шийдэгдээгүй зөрүүний тайлбар |
|---|---|---|---|---|---|
| | | | Анх үүссэн шалтгаан | Тохируулахаар хийгдсэн ажил | |
| | "Сод газар" ХХК | (91) | ЗГ анхны тайландаа орон нутгийн төсөвт төлсөн төлбөрийг тусгаагүй байна. | Тухайн дүнг баталгаажуулах зорилгоор Нийслэлийн газрын албанд албан бичгээр хүргүүлсэн. | НГА-наас компанийн тайлагнасан дүнгээс дутуу дүнгээр ирсэн. |
| | Баян-Эрч ХХК | 260 | Компани ЗГ-ын дүнгээс их дүн тусгасан. | Нэгтгэл тайлангийн явцад ТЕГ болон Сүхбаатар аймгийн Эрдэнэцагаан сумын татварын хэлтсээс ирүүлсэн дүн нь компанийн дүнгээс илүү байсан. | Компанид дахин хандсан боловч уг төлбөрийг төлсөн тухайгаа хариу тайлбар өгөөгүй. |
| **Дүн** | | **(42,469)** | | | |
| Ус, рашаан ашигласны төлбөр | Эрдэс холдинг ХХК | (2,737) | ЗГ анхны тайландаа дутуу тусгасан. | Компани нэгтгэл тайлангийн явцад анхны тайланд тусгасан дүнг хаана, хэзээ төлсөнийг дэлгэрэнгүй гаргаж өгөөгүй. | Компани дэлгэрэнгүйгээр ирүүлээгүйн улмаас хаана төлсөн нь тодорхойгүй байгаа учраас тохируулах боломжгүй болсон. |
| | Геомин ХХК | (600) | ЗГ тайландаа тусгаагүй, компани санаачлагын ажлын албанд тайлангаа гаргаж өгөөгүй | Нэгтгэл тайлангийн явцад компани дэлгэрэнгүй мэдээлэлээ ирүүлсэний дагуу Баян-Өлгий аймгийн татварын хэлтэст хандсан. Компаниас анхан шатны баримтыг хувилуулж авахад 3 удаагийн төлөлтөөр 600.0 мянган төгрөг төлсөн байна. | Баян-Өлгий аймгийн татварын хэлтсээс уг төлбөр ороогүй гэсэн хариу ирүүлсэн тул уг зөрүү шийдэгдээгүй. |
| | Биг могул коул энд энержи ХХК | (507) | ЗГ анхны тайландаа орон нутгийн төсөвт төлсөн төлбөрийг тусгаагүй байна. | Нэгтгэл тайлангийн явцад компанийн ирүүлсэн дэлгэрэнгүй мэдээлэлд үндэслэн ТЕГ-с ирүүлсэн мэдээлээс хайхад байхгүй байсан учир Дундговь аймгийн Баянжаргалан сумын татварын хэлтэст хандсан. Компаниас анхан шатны баримтыг хувилуулж авахад 2 удаагийн төлөлтөөр адилхан 1,006.74 мянган төгрөгийг төлсөн гэсэн хариу өгсөн. | Дундговь аймгийн Баянжаргалан сумын татварын хэлтсээс 500.0 мянган төгрөгийн төлбөр дутуу ирсэн. |
| | "Оюут-Улаан" ХХК | (300) | ЗГ анхны тайландаа орон нутгийн төсөвт төлсөн төлбөрийг тусгаагүй | Тухайн дүнг баталгаажуулах зорилгоор Өмнөговь аймгийн Цогтцэций сумын | Өмнөговь аймгийн Цогтцэций сумын татварын хэлтсээс тухайн дүн манай дансанд |

**Хавсралт В (б). Шийдэгдээгүй зөрүүний тайлбар-*(компаниар, санхүүгийн урсгалаар)***

**Төлбөрүүд**

| Санхүүгийн урсгал | Компанийн нэр | Шийдэгдээгүй зөрүү (мян.төг) | Зөрүү | | Шийдэгдээгүй зөрүүний тайлбар |
|---|---|---|---|---|---|
| | | | Анх үүссэн шалтгаан | Тохируулахаар хийгдсэн ажил | |
| | | | байна. | татварын хэлтэст албан бичиг хүргүүлсэн. | ороогүй байна гэж ирүүлсэн. |
| **Дүн** | | **(1,407)** | | | |

**Хавсралт В (б). Шийдэгдээгүй зөрүүний тайлбар-*(компаниар, санхүүгийн урсгалаар)***

**Хураамж үйлчилгээний хөлс-*улсын төсөв***

| Санхүүгийн урсгал | Компанийн нэр | Шийдэгдээгүй зөрүү (мян. төг) | Зөрүү | | Шийдэгдээгүй зөрүүний тайлбар |
|---|---|---|---|---|---|
| | | | Анх үүссэн шалтгаан | Тохируулахаар хийгдсэн ажил | |
| Яам, төрийн захиргааны байгууллагад төлсөн тэмдэгтийн хураамж | Энержи ресурс ХХК | (5,764) | Анхны тайланд ЗГ тусгаагүй, харин компани тусгаж өгсөн. | Нэгтгэл тайлангийн явцад компаниудаас дэлгэрэнгүй мэдээлэлд үндэслэн хураамж үйлчилгээний хөлс хүлээн авсан байгууллагуудад албан бичиг илгээж хариу мэдээлэл авсан. | Байгууллагууд нь манай дансанд ороогүй, эсвэл компанийн дүнгээс дутуу дүнгээр хариу ирүүлсэнээс зөрүү шийдэгдэхгүй байна. |
| | Цайртминерал ХХК | (5,652) | | | |
| | Эрэл ХХК | (3,250) | | | |
| | Чинхуа МАК нарийн сухайт ХХК | (967) | | | |
| | Шивээ овоо ХК | (800) | | | |
| | Эмээлт майнз ХХК | (103) | | | |
| | Шинь шинь ХХК | 3,661 | Анхны тайланд ЗГ тусгасан, харин компани тусгаагүй. | Компаниуд нь нэгтгэл тайлангийн явцад гаргаж ирүүлсэн дэлгэрэнгүй мэдээлэлдээ тусгаж өгөөгүй, дахин компанид хандахад төлсөн төлөлт болон анхан шатны баримтыг олохгүй байна гэсэн хариу өгсөн. | Компаниуд төлсөн дүнг тодорхойлж өгч чадаагүй. |
| | Шинэ Илион Нэн юань ХХК | 160 | | | |
| **Дүн** | | **(12,715)** | | | |
| Яам, төрийн захиргааны байгууллагад төлсөн | Чинхуа МАК нарийн сухайт ХХК | (10,664) | Анхны тайланд ЗГ тусгаагүй, харин компани тусгаж өгсөн. Мөн компаниуд нэгтгэл | Нэгтгэл тайлангийн явцад компаниудаас дэлгэрэнгүй мэдээлэл авах тухай албан бичиг илгээж, хариу мэдээлэл авч, уг мэдээлэлд үндэслэн Гадаадын хөрөнгө оруулалтын газар, | Хураамж үйлчилгээний хөлс, шимтгэлийн дүн ЗГ-ын тайланд бүрэн тусгагдахгүй, мэдээлэл нэгтгэгдэхгүй, мэдээлэлийг нэгтгэх тайлагнах |
| | Лутчулуу ХХК | (9,605) | | | |

**Хавсралт В (б). Шийдэгдээгүй зөрүүний тайлбар-*(компаниар, санхүүгийн урсгалаар)***

**Хураамж үйлчилгээний хөлс-*улсын төсөв***

| Санхүүгийн урсгал | Компанийн нэр | Шийдэгдээгүй зөрүү (мян. төг) | Зөрүү | | Шийдэгдээгүй зөрүүний тайлбар |
|---|---|---|---|---|---|
| | | | Анх үүссэн шалтгаан | Тохируулахаар хийгдсэн ажил | |
| үйлчилгээний хөлс | Болд төмөр ерөө гол ХХК | (9,243) | тайлангийн явцад дэлгэрэнгүй мэдээлэлдээ нэмж тусгаж өгсөн. | Гадаад харилцааны яам, ГИХАЭГ, АМГ, ХХҮГ, Үл хөдлөх эд хөрөнгийн улсын бүртгэлийн газар, Усны газар, СХЗГазар, Сорьцын улсын хяналтын газар, Геологийн төв лаборатори, Авто тээврийн газар, Төмөр зам зэрэг байгууллагуудад албан бичиг илгээж, холбогдох хариу мэдээлэл авч, зохих тохируулгыг хийсэн. | механизм нь тодорхойгүй байгаа нь үүссэн зөрүүг шийдвэрлэх боломжгүй болгож байна. |
| | Эрвэн хүдэр ХХК | (2,401) | | | |
| | Цайртминерал ХХК | (1,271) | | | |
| | Азиагоулд монголиа ХХК | (1,036) | | | |
| | Саусгоби сэндс ХХК | (704) | | | |
| | Баяжмал алт ХХК | (650) | | | |
| | Хотгор шанага ХХК | (520) | | | |
| | Шижир алт ХХК | (412) | | | |
| | Петро матад ХХК | (293) | | | |
| | Шинь Шинь ХХК | (149) | | | |
| | Чингисийн хар алт ХХК | (138) | | | |
| | Тэн хун ХХК | (105) | | | |
| | Бэрх ресорсиз ХХК | (66) | | | |
| | Эрдэс холдинг ХХК | (40) | | | |
| | Дацан трейд ХХК | (36) | | | |
| | Гүнбилэг трейд ХХК | 20,862 | Анхны тайланд ЗГ тусгасан, харин компани | Компаниуд нь нэгтгэл тайлангийн явцад гаргаж ирүүлсэн дэлгэрэнгүй мэдээлэлдээ тусгаж өгөөгүй, дахин компанид хандахад төлсөн төлөлт болон анхан шатны баримтыг олохгүй байна гэсэн хариу өгсөн. | ЗГ-ын дүнг компаниуд өөрийн нягтлан бодох бүртгэл болон, санхүүгийн |
| | Эрэл ХХК | 15,430 | | | |
| | Эф Эм Ай ХХК | 12,550 | | | |
| | Эрдэнэт үйлдвэр ХХК | 8,366 | | | |
| | Гацуурт ХХК | 8,119 | | | |
| | Монгол-Алт ХХК | 4,710 | | | |
| | Эм Ар Си Эм Жи Эл ХХК | 4,650 | | | |
| | Хангад эксплорэшн ХХК | 4,204 | | | |
| | Шинэ Илион Нэн Юань ХХК | 3,838 | | | |

**Хавсралт В (б). Шийдэгдээгүй зөрүүний тайлбар-*(компаниар, санхүүгийн урсгалаар)***

**Хураамж үйлчилгээний хөлс-*улсын төсөв***

| Санхүүгийн урсгал | Компанийн нэр | Шийдэгдээгүй зөрүү (мян. төг) | Зөрүү | | Шийдэгдээгүй зөрүүний тайлбар |
|---|---|---|---|---|---|
| | | | Анх үүссэн шалтгаан | Тохируулахаар хийгдсэн ажил | |
| | Шарын гол ХК | 3,550 | тусгаагүй. | | тайлангаас хайгаад олохгүй байна гэсэн хариуг компаниуд өгсөн байдлаас харахад компанийн аливаа нэгэн албан тушаалтан ямар нэгэн төлбөр, хураамжийг төлөөд анхан шатны баримтаа санхүүдээ өгч, нягтлан бодох бүртгэлд тусгуулаагүй байх тохиолдол байгааг үгүйсгэхгүй байна. |
| | Эрдэнэ жас ХХК | 2,744 | | | |
| | Эс Би Эф ХХК | 1,992 | | | |
| | Энержи ресурс ХХК | 1,468 | | | |
| | Алтайн хүдэр ХХК | 1,414 | | | |
| | Гүнбилэг гоулд ХХК | 952 | | | |
| | Хүрээ дэл ХХК | 669 | | | |
| | Баян эрч ХХК | 213 | | | |
| | Эм Си Ти Ти ХХК | 70 | | | |
| **Дүн** | | **58,469** | | | |

**Хураамж үйлчилгээний хөлс-*орон нутгийн төсөв***

| Санхүүгийн урсгал | Компанийн нэр | Шийдвэрлэгдээгүй үлдсэн зөрүү (мянган төгрөгөөр) | Зөрүү | | Шийдэгдээгүй зөрүүний тайлбар |
|---|---|---|---|---|---|
| | | | Анх үүссэн шалтгаан | Тохируулахаар хийгдсэн ажил | |
| Нутгийн захиргааны байгууллагад төлсөн тэмдэгтийн хураамж | Гүнбилэг гоулд ХХК | (1,800) | Анхны тайланд ЗГ тусгаагүй, харин компани тусгаж өгсөн. | Компани дэлгэрэнгүй мэдээллээ тодорхой өгөөгүйн улмаас ямар байгууллагад хандах нь тодорхойгүй болсон. | Компанид олон удаа хандсан боловч хариу өгөөгүй, утсаа ч авахгүй болсон. |
| | Шинь Шинь ХХК | (951) | | | |
| | Эрэл ХХК | (29) | | | |
| **Дүн** | | **(2,781)** | | | |

**Хураамж үйлчилгээний хөлс-*орон нутгийн төсөв***

| Санхүүгийн урсгал | Компанийн нэр | Шийдвэрлэгдээгүй үлдсэн зөрүү (мянган төгрөгөөр) | Зөрүү | | Шийдэгдээгүй зөрүүний тайлбар |
|---|---|---|---|---|---|
| | | | Анх үүссэн шалтгаан | Тохируулахаар хийгдсэн ажил | |
| Нутгийн захиргааны байгууллагад төлсөн үйлчилгээний хөлс | Шинь Шинь ХХК | (17,406) | Анхны тайланд ЗГ тусгаагүй, харин компани тусгаж өгсөн. | Компани дэлгэрэнгүй мэдээллээ тодорхой өгөөгүйн улмаас ямар байгууллагад хандах нь тодорхойгүй болсон. | Компанид олон удаа хандсан боловч хариу өгөөгүй, утсаа ч авахгүй болсон. |
| | Гоби коул энд Энержи ХХК | (340) | | Говь-Алтай аймгийн ЗДТГ-т албан бичгээр хандсан. | Говь-Алтай аймгийн ЗДТГ нь компанийн төлсөн дүнгээс дутуу дүнгээр хариуг өгсөн. |
| | Эрэл ХХК | (75) | | Компани дэлгэрэнгүй мэдээллээ тодорхой өгөөгүйн улмаас ямар байгууллагад хандах нь тодорхойгүй болсон. | Компанид олон удаа хандсан боловч хариу өгөөгүй, утсаа ч авахгүй болсон. |
| | Нордвинд ХХК | 5,652 | Анхны тайланд ЗГ тусгасан, харин компани тусгаагүй. | Компани нь нэгтгэл тайлангийн явцад дэлгэрэнгүй мэдээлэлдээ ч тусгаж өгөөгүй. | Компани нь уг төлөлт манай бримтаас олдохгүй байна гэсэн хариу өгсөн тул шийдэгдээгүй үлдсэн. |
| **Дүн** | | **(12,170)** | | | |
| **Нийт** | | **(14,950)** | | | |

**Хавсралт В (б). Шийдэгдээгүй зөрүүний тайлбар-*(компаниар, санхүүгийн урсгалаар)***

**Торгууль**

| Санхүүгийн урсгал | Компанийн нэр | Шийдэгдээгүй зөрүү (мян.төг) | Зөрүү | | Шийдэгдээгүй зөрүүний тайлбар |
|---|---|---|---|---|---|
| | | | Анх үүссэн шалтгаан | Тохируулахаар хийгдсэн ажил | |
| Торгууль-улсын төсөв | Шинэ Илион Нэн юань ХХК | (4,690) | Компани тайлангаа санаачлагын ажлын албанд гаргаж өгөөгүй ба нэгтгэл тайлангийн явцад дэлгэрэнгүй мэдээлэлдээ ЗГ-ын дүнгээс илүү дүнгээр тусгаж өгсөн. | Компанид дахин хандахад дэлгэрэнгүй мэдээлэлд тусгасан дүнгээ дахин ирүүлсэн. | Компани руу хандахад 7,026.1 мянган төгрөгийн торгууль төлсөн гэж торгуулийн актыг ирүүлсэн боловч ТЕГ-ийн мэдээлэлд 2,335.8 мянган төгрөгийн торгуулийг хүлээн авсан, хоёр талын дүн зөрүүтэй байгаа учраас зөрүү шийдвэрлэгдсэнгүй. |
| | Монголчехметалл ХХК | 9,982 | Компани анхны тайландаа тусгаж өгөөгүй байна. | Нэгтгэл тайлангийн явцад компани дэлгэрэнгүй мэдээлэлдээ ЗГ-ын дүнгээс бага дүнгээр ирүүлсэн. Компанид дахин хандсан боловч торгууль төлсөн төлөлтөө гаргаж өгөөгүй. | Компани торгуулийн дүнг тодорхойлж өгч чадаагүй. |
| | Гүнбилэг трейд ХХК | 7,159 | Компани анхны тайландаа ЗГ-ын дүнгээс бага дүн тусгасан. | Компанид дэлгэрэнгүй мэдээлэл авах тухай албан бичиг хүргүүлсэн. Компани дэлгэрэнгүй мэдээлэлдээ тусгаж өгөөгүй. | Компанид дахин тодруулга өгсөн боловч хариу ирүүлээгүй. |
| | Гүнбилэг гоулд ХХК | 1,000 | Анхны тайланд ЗГ тусгасан, компани уг төлбөрийг орхигдуулж тусгасан байна. | Компанид дэлгэрэнгүй мэдээлэл авах тухай албан бичиг хүргүүлсэн. Компани дэлгэрэнгүй мэдээлэлдээ тусгаж өгөөгүй. | Компанид дахин тодруулга өгсөн боловч хариу ирүүлээгүй. |
| | Баян-Эрч ХХК | 162 | Анхны тайланд ЗГ тусгасан, компани уг төлбөрийг орхигдуулж тусгасан байна. | Компанид дэлгэрэнгүй мэдээлэл авах тухай албан бичиг хүргүүлсэн. Компани дэлгэрэнгүй мэдээлэлдээ ЗГ-ын дүнгээс бага дүнгээр тусгаж өгсөн. | Компанид дахин хандахад баримтаар ийм дүн төлөөгүй байна гэсэн хариу ирүүлсэн. |
| **Дүн** | | **13,612** | | | |

**Хавсралт В (б). Шийдэгдээгүй зөрүүний тайлбар-*(компаниар, санхүүгийн урсгалаар)***

**Торгууль**

| | | | | | |
|---|---|---|---|---|---|
| Торгууль-орон нутгийн төсөв | Шинь Шинь ХХК | (4,540) | Анхны тайланд ЗГ тусагүй, компани уг төлбөрийг тусгасан байна. | Компаниас нэгтгэл тайлангийн явцад гаргаж ирүүлсэн дэлгэрэнгүй мэдээлэлд үндэслэн Дорнод аймгийн ЗДТГ-т албан бичиг илгээж хариу авсан. | Дорнод аймгийн ЗДТГ нь компанийн дүнгээс дутуу дүнгээр ирүүлсэн. |
| | Алтайн хүдэр ХХК | (1,131) | Компани нь нэгтгэл тайлангийн явцад ирүүлсэн дэлгэрэнгүй мэдээлэлдээ ЗГ-ын дүнгээс илүү тусгаж өгсөн. | ЗГ нь анхын тайландаа орон нутгийн төсөвт төлсөн торгуулийн дүнг тусгаагүй байсан тул Говь-Алтай аймгийн Бугат, Алтай сумын ЗДТГ-т албан бичиг хүргүүлсэн. | Говь-Алтай аймгийн Бугат сумын ЗДТГ-аас компанийн дүнтэй тэнцүү дүн, харин Алтай сумын ЗДТГ-аас дансанд ороогүй гэсэн хариу ирсэн. Компанид дахин хандсан боловч хариу ирээгүй. |
| | Монголчехметалл ХХК | (739) | ЗГ болон компани аль аль нь анхны тайландаа тусгаагүй байсан. | Нэгтгэл тайлангийн явцад хоёр талаас торгуулийн дүн тусгагдаж ирсэн боловч компанийн дүн илүү ирсэн. | Компани орон нутгийн аль байгууллагад ямар торгууль төлсөнөө дэлгэрэнгүй задаргаагаар ирүүлээгүй учраас зөрүү шийдвэрлэгдээгүй. |
| | Хотгор шанага ХХК | (250) | Анхны тайланд ЗГ тусагүй, компани уг төлбөрийг тусгасан байна. | Компаниас уг торгуулийн дүнг хаана, хэзээ төлсөн болохыг тодруулахаар албан бичиг хүргүүлсэн боловч, татварын хяналт шалгалт хийгдэж байгаа, анхан шатны баримт байхгүй байгаа гэсэн хариу өгсөн. | Тус компани татварын шалгалтанд орж байгаа гэсэн шалтгаанаар уг торгуулийн дүнг дэлгэрэнгүй байдлаар ирүүлээгүй. |
| **Дүн** | | **(6,660)** | | | |
| **Нийт** | | **6,952** | | | |

**Хавсралт В (б). Шийдэгдээгүй зөрүүний тайлбар-*(компаниар, санхүүгийн урсгалаар)***

***Бусад төлбөр ба зардал***

| Санхүүгийн урсгал | Компанийн нэр | Шийдэгдээгүй зөрүү (мян.төг) | Зөрүү | | Шийдэгдээгүй зөрүүний тайлбар |
|---|---|---|---|---|---|
| | | | Анх үүссэн шалтгаан | Тохируулахаар хийгдсэн ажил | |
| Байгаль хамгаалах зардлын 50 хувийг тусгай дансанд шилжүүлсэн дүн | Бэрх ресорсиз ХХК | (450) | Нэгтгэл ажлын явцад үүссэн. | Компанийн ирүүлсэн дэлгэрэнгүй мэдээллийн дагуу Баян-Өлгий, Булган, Сэлэнгэ, Дорноговь, Сүхбаатар, Увс зэрэг аймгуудийн ЗДТГ-уудад албан бичиг илгээсэн. | Булган, Баян-Өлгий аймгуудийн ЗДТГ-уудаас компанийн ирүүлсэн дүнгээс бага дүн ирүүлсэн. |
| | Их монгол майнинг ХХК | (400) | ЗГ тайландаа тусгаагүй, Компани санаачлагын ажлын албанд тайлангаа гаргаж өгөөгүй. | Компанийн ирүүлсэн дэлгэрэнгүй мэдээлэлд үндэслэн Өмнөговь, Дундговь, Баян-Өлгий, Ховд аймгуудын ЗДТГ-т албан бичиг илгээсэн. | Эдгээр аймгийн ЗДТГ-аас компанийн дүнгээс бага дүнгээр, мөн аваагүй гэсэн хариуг өгсөн. |
| | Чингисийн хар алт ХХК | (2,750) | Компани санаачлагын ажлын албанд өгсөн тайландаа тусгасан, харин ЗГ тусгаагүй байна. | Компани дэлгэрэнгүй мэдээлэлдээ БОАЖЯ-нд төлсөн төлбөр гэж ирүүлсэн. | БОАЖЯ -наас ирүүлсэн мэдээлэлд тус компаниас төвлөрүүлсэн дүн байхгүй байсан. Дахин компанид хандсан боловч уг төлсөн дүнг тодорхойлж өгч чадаагүй. |
| | Эф Эм Ай ХХК | (700) | | Компанийн дэлгэрэнгүй мэдээллийн дагуу Өмнөговь аймгийн ЗДТГ-т албан бичиг илгээсэн. | Өмгөговь аймгийн Гурван тэс, Ханбогд зэрэг сумдын ЗДТГ-аас хариу дутуу ирүүлсэн тул зөрүүг шийвдэрлэх боломжгүй болсон. |
| **Дүн** | | **(4,300)** | | | |

**Хавсралт В (б). Шийдэгдээгүй зөрүүний тайлбар-*(компаниар, санхүүгийн урсгалаар)***

**Төрийн байгууллагад өгсөн хандив, дэмжлэг**

| Санхүүгийн урсгал | Компанийн нэр | Шийдэгдээгүй зөрүү (мян.төг) | Зөрүү | | Шийдэгдээгүй зөрүүний тайлбар |
|---|---|---|---|---|---|
| | | | Анх үүссэн шалтгаан | Тохируулахаар хийгдсэн ажил | |
| Яам, агентлагт өгсөн мөнгөн болон мөнгөн бус хандив дэмжлэг | Шинь Шинь ХХК | (9,528) | ЗГ анхны тайландаа тусгаагүй байна. | Компаниас ирүүлсэн дэлгэрэнгүй мэдээллийн дагуу ГИХАЭГ-т албан бичиг хүргүүлсэн. | ГИХАЭГ-аас хариу ирсэн боловч, уг мэдээлэлд тус компаниас хандив авсан талаар тусгаагүй байсан. Дахин хандсан боловч хариу өгөөгүй. |
| | Мо Эн Ко ХХК | (2,000) | ЗГ анхны тайландаа тусгаагүй байна. | Нэгтгэл тайлангийн явцад компаниас ирүүлсэн дэлгэрнгүй мэдээлэлд үндэслэн ЭБЭХЯ-нд албан бичиг илгээж, хариу мэдээлэл авсан. | ЭБЭХЯ-аас хариу ирүүлэхдээ мөнгөн хандив 2,000.0 мянган төгрөг авсан, түүнээс ном хэвлүүлэхэд хандив 2,000.0 мянган төгрөг аваагүй гэж ирүүлсэн. Компани нь ном хэвлүүлэх зардлыг санхүүжүүлсэн учраас тус яаманд өгсөн хандив гэж тайлбарласан. |
| | АУМ ХХК | (500) | ЗГ болон компани аль аль нь анхны тайландаа тусгаагүй. Компани нэгтгэл тайлангийн явцад гаргаж ирүүлсэн дэлгэрэнгүй мэдээлэлдээ тусгаж өгсөн. | Компаниас ирүүлсэн дэлгэрэнгүй мэдээллийн дагуу Нийслэлийн автотээврийн газарт албан бичиг өгсөн. | Нийслэлийн автотээврийн газар нь тус компаниас хандив аваагүй гэсэн хариу өгсөн. Компанид дахин хандахад АШБаримтаа явуулсан. |
| **Дүн** | | **(12,028)** | | | |
| Аймаг нийслэлд өгсөн мөнгөн ба мөнгөн бус хандив дэмжлэг | Бороо гоулд ХХК | (37,362) | ЗГ анхны тайландаа тусгаагүй байна. | Нэгтгэл тайлангийн явцад компаниас ирүүлсэн мэдээлэлд үндэслэн Сэлэнгэ аймгийн ЗДТГ-т албан бичиг илгээсэн. | Сэлэнгэ аймгийн ЗДТГ нь тус компаниас хандив, дэмжлэг аваагүй гэж хариу өгсөн. |
| | Гоби коул энд энержи ХХК | (15,000) | ЗГ тайландаа тусгаагүй, Компани санаачлагын ажлын албанд тайлангаа дутуу тусгасан. | Нэгтгэл тайлангийн явцад компаниас ирүүлсэн мэдээлэлд үндэслэн Баянхонгор аймгийн ЗДТГ-т албан бичиг илгээсэн. | Баянхонгор аймгийн ЗДТГ нь тус компаниас хандив, дэмжлэг авсан талаар ямар нэгэн мэдээлэл ирүүлээгүй. |

**Хавсралт В (б). Шийдэгдээгүй зөрүүний тайлбар-*(компаниар, санхүүгийн урсгалаар)***

**Төрийн байгууллагад өгсөн хандив, дэмжлэг**

| Санхүүгийн урсгал | Компанийн нэр | Шийдэгдээгүй зөрүү (мян.төг) | Зөрүү | | Шийдэгдээгүй зөрүүний тайлбар |
|---|---|---|---|---|---|
| | | | Анх үүссэн шалтгаан | Тохируулахаар хийгдсэн ажил | |
| | Сод газар ХХК | (8,950) | ЗГ анхны тайландаа тусгаагүй байна. | Тухайн дүнг баталгаажуулах зорилгоор Нийслэлийн ЗДТГ-т албан бичиг хүргүүлсэн. | Нийслэлийн ЗДТГ тухайн хандивыг аваагүй болохоо албан бичгээр ирүүлсэн. |
| | Саусгоби сэндс ХХК | (5,938) | ЗГ анхны тайландаа тусгаагүй байна. | Тухайн дүнг баталгаажуулах зорилгоор Өмнөговь аймгийн ЗДТГ /Шивээ хүрэн дэх гааль/-т албан бичиг хүргүүлсэн. | Шивээ хүрэн дэх гаалийн газар компаниас уг хандивыг хүлээж аваагүй гэж хариу ирүүлсэн. |
| | Мо Эн Ко ХХК | (4,618) | ЗГ анхны тайландаа тусгаагүй байна. | Нэгтгэл тайлангийн явцад компаниас ирүүлсэн дэлгэрнгүй мэдээлэлд үндэслэн Говь-Алтай ЗДТГ-т албан бичиг илгээж, хариу мэдээлэл авсан. | Говь-Алтай аймгийн хүн эмнэлэг нь тус компаниас хандив, дэмжлэг аваагүй гэсэн хариу өгсөн. |
| | Рэдхил Монголиа ХХК | (4,353) | Компани нэгтгэл тайлангийн явцад тайланд тусгаж ирүүлсэн, ЗГ анхны тайландаа тусгаагүй. | Тухайн дүнг баталгаажуулах зорилгоор Сэлэнгэ аймгийн ЗДТГ-т албан бичиг хүргүүлсэн. | Өмнөговь аймгийн ЗДТГ нь хариу мэдээлэл ирүүлсэн боловч уг хандивын дүн тусгагдаж ирээгүй. |
| | Оюу толгой ХХК | (2,700) | Компани санаачлагын албанд өгсөн тайландаа тусгасан, харин ЗГ анхны тайландаа тусгаагүй. | Тухайн дүнг баталгаажуулах зорилгоор Өмнөговь аймгийн ЗДТГ-т албан бичиг хүргүүлсэн. | Өмнөговь аймгийн ЗДТГ-аас холбогдох байгууллагууд нь тус компаниас хандив хүлээж аваагүй гэсэн хариу ирүүлсэн. |
| | Шинь Шинь ХХК | (2,180) | ЗГ анхны тайландаа тусгаагүй байна. | Компаниас гаргаж ирүүлсэн дэлгэрэнгүй мэдээлэлд үндэслэн Дорнод аймгийн Шүүхийн байгууллагад хандсан. | Дорнод аймгийн Шүүх нь тус компаниас хандив хүлээн авсан талаар хариу ирүүлээгүй. |
| | Казмон контакт ХХК | (1,200) | ЗГ анхны тайландаа тусгаагүй байна. | Нэгтгэл тайлангийн явцад компаниас ирүүлсэн дэлгэрнгүй мэдээлэлд үндэслэн Баян-Өлгий аймгийн ЗДТГ-т албан бичиг илгээж, хариу мэдээлэл авсан. | Баян-Өлгий аймгийн ЗДТГ-аас тус компаниас хандив, дэмжлэг аваагүй гэсэн хариу ирүүлсэн. |

**Хавсралт В (б). Шийдэгдээгүй зөрүүний тайлбар-*(компаниар, санхүүгийн урсгалаар)***

**Төрийн байгууллагад өгсөн хандив, дэмжлэг**

| Санхүүгийн урсгал | Компанийн нэр | Шийдэгдээгүй зөрүү (мян.төг) | Зөрүү | | Шийдэгдээгүй зөрүүний тайлбар |
|---|---|---|---|---|---|
| | | | Анх үүссэн шалтгаан | Тохируулахаар хийгдсэн ажил | |
| | Монголросцветмет ХХК | (1,000) | ЗГ анхны тайландаа тусгаагүй байна. | Нэгтгэл тайлангийн явцад компаниас ирүүлсэн дэлгэрнгүй мэдээлэлд үндэслэн Дундговь аймгийн ЗДТГ-т албан бичиг илгээж, хариу мэдээлэл авсан. | Дундговь аймгийн ЗДТГ-т компани нь 3,000.0 мянган төгрөгийн хандив, дэмжлэг өгсөн гэж дэлгэрэнгүй мэдээлэлдээ ирүүлсэний дагуу тус аймгийн ЗДТГ-т хандахад 1,000.0 мянган төгрөг дутуу ирүүлсэн. |
| | Эрэл ХХК | (500) | ЗГ анхны тайландаа тусгаагүй байна. | Нэгтгэл тайлангийн явцад компаниас ирүүлсэн дэлгэрнгүй мэдээлэлд үндэслэн Дархан-Уул аймгийн ЗДТГ-т албан бичиг илгээж, хариу мэдээлэл авсан. | Дархан-Уул аймгийн ЗДТГ-аас хариу мэдээлэл ирсэн боловч тус компаниас хүлээн авсан хандив, дэмжлэгийн тусгаж өгөөгүй. |
| **Дүн** | | **(83,802)** | | | |
| Сум дүүрэгт өгсөн мөнгөн ба мөнгөн бус хандив дэмжлэг | Эрдэнэ жас ХХК | (11,000) | ЗГ анхны тайландаа тусгаагүй байна. | Нэгтгэл тайлангийн явцад компаниас гаргаж ирүүлсэн дэлгэрэнгүй мэдээлэлд үндэслэн Төв аймгийн Бүрэн сумын ЗДТГ-т албан бичиг илгээсэн. | Төв аймгийн Бүрэн сумын ЗДТГ-аас тухайн хандивыг аваагүй гэсэн хариу ирсэн. |
| | Хангад эксплорэшн ХХК | (10,167) | ЗГ анхны тайландаа тусгаагүй байна. | Нэгтгэл тайлангийн явцад компаниас ирүүлсэн дэлгэрэнгүй мэдээлэлд үндэслэн Өмнөговь аймгийн Ханхонгор сумын ЗДТГ-т албан бичиг илгээсэн. | Ханхонгор сумын ЗДТГ нь камерын цүнх, микрофон зэргийг аваагүй гэж хариу ирүүлсэн тул зөрүү шийдвэрлэгдээгүй. |
| | "Мөнх ноён суварга" ХХК | (6,412) | Компани санаачлагын албанд өгсөн тайландаа тусгасан, харин ЗГ тайландаа тусгаагүй. | Компаниас ирүүлсэн дэлгэрэнгүй мэдээллийн дагуу Өмнөговь аймгийн Баян-Овоо сумын ЗДТГ-т албан бичиг илгээсэн. | Өмнөговь аймгийн Баян-Овоо сумын ЗДТГ-аас тухайн дүн нотлогдоогүй. |

**Хавсралт В (б). Шийдэгдээгүй зөрүүний тайлбар-*(компаниар, санхүүгийн урсгалаар)***

**Төрийн байгууллагад өгсөн хандив, дэмжлэг**

| Санхүүгийн урсгал | Компанийн нэр | Шийдэгдээгүй зөрүү (мян.төг) | Зөрүү | | Шийдэгдээгүй зөрүүний тайлбар |
|---|---|---|---|---|---|
| | | | Анх үүссэн шалтгаан | Тохируулахаар хийгдсэн ажил | |
| | Шинь Шинь ХХК | (3,300) | Компани санаачлагын албанд өгсөн тайландаа тусгасан, харин ЗГ анхны тайландаа тусгаагүй. | Компаниас ирүүлсэн дэлгэрэнгүй мэдээллийн дагуу Дорнод аймгийн Хэрлэн, Дашбалбар, Баяндун, Гурванзагал зэрэг сумдын ЗДТГ-т албан бичиг илгээсэн. | Эдгээр сумдын ЗДТГ-аас тус компаниас хандив, дэмжлэг аваагүй гэсэн хариу өгсөн. |
| | Гоби коул энд Энержи ХХК | (3,222) | Компани санаачлагын албанд өгсөн тайландаа тусгасан, харин ЗГ анхны тайландаа тусгаагүй. | Компаниас ирүүлсэн дэлгэрэнгүй мэдээллийн дагуу Говь-Алтай аймгийн Чандмань, Дундговь аймгийн Эрдэнэдалай сумдын ЗДТГ-т албан бичиг илгээсэн. | Нэгтгэл тайлангийн явцад ирүүлсэн дэлгэрэнгүй мэдээлэлд үндэслэн хандив өгсөн аймгуудад хандахад Дундговь аймагийн Эрдэнэдалай сум мэдээлэл ирүүлээгүй, Говь-Алтай аймгийн Чандмань сумын ЗДТГ нь тус компаниас хандив, дэмжлэг аваагүй гэсэн хариуг тус тус өгсөн. |
| | "Төгрөг нуурын энержи" ХХК | (2,300) | Компани санаачлагын албанд өгсөн тайландаа тусгасан, харин ЗГ тусгаагүй. | Компанийн ирүүлсэн дэлгэрэнгүй мэдээллээр Төв аймгийн Баян сумын ЗДТГ-т албан бичиг хүргүүлсэн. | Төв аймгийн Баян сумын ЗДТГ-аас тухайн хандивыг аваагүй гэсэн хариу ирсэн. |
| | Шарын гол ХК | (2,004) | ЗГ анхны тайландаа тусгаагүй байна. | Компанийн ирүүлсэн дэлгэрэнгүй мэдээллээр Дархан-Уул аймгийн Шарын гол сумын ЗДТГ-т албан бичиг хүргүүлсэн. | Дархан-Уул аймгийн Шарын гол сумын ЗДТГ-компаниас хандив, дэмжлэг аваагүй гэсэн хариу өгсөн. |
| | Алтайн хүдэр ХХК | (1,563) | Анхны тайландаа ЗГ болон компани аль аль тусгаагүй. Нэгтгэл тайлангийн явцад компани дэлгэрэнгүй мэдээлэлдээ тусгаж өгсөн. | Компанийн ирүүлсэн дэлгэрэнгүй мэдээлэлийн дагуу Говь-Алтай аймгийн Цээл сумын ЗДТГ-т албан бичиг өгсөн. | Компанийн ирүүлсэн дүнгээс Говь-Алтай аймгийн Цээл сумын ЗДТГ бага дүн ирүүлсэн. |
| | "Олон овоот гоулд" ХХК | (570) | Компани нэгтгэл тайлангийн явцад тайланд тусгаж ирүүлсэн, харин ЗГ анхны тайландаа тусгаагүй. | Компанийн ирүүлсэн дэлгэрэнгүй мэдээллэйн дагуу Өмнөговь аймгийн Мандал-Овоо сумын ЗДТГ-т албан бичиг илгээсэн. | Өмнөговь аймгийн Мандал-Овоо сумын ЗДТГ-аас тухайн хандивыг аваагүй гэсэн хариу ирсэн. |

**Хавсралт В (б). Шийдэгдээгүй зөрүүний тайлбар-*(компаниар, санхүүгийн урсгалаар)***

**Төрийн байгууллагад өгсөн хандив, дэмжлэг**

| Санхүүгийн урсгал | Компанийн нэр | Шийдэгдээгүй зөрүү (мян.төг) | Зөрүү | | Шийдэгдээгүй зөрүүний тайлбар |
|---|---|---|---|---|---|
| | | | Анх үүссэн шалтгаан | Тохируулахаар хийгдсэн ажил | |
| | Гоби консолидетед ХХК | (500) | ЗГ анхны тайландаа тусгаагүй байна. | Нэгтгэл тайлангийн явцад компанийн дэлгэрэнгүйгээр ирүүлсэн мэдээлэлд үндэслэн Говь-Алтай аймгийн Эрдэнэ сумын ЗДТГ-т албан бичиг илгээсэн. | Хүргүүлсэн албан бичгийн хариу хандив аваагүй гэж ирсэн компани тал руу дахин хандахад шилжүүлсэн анхан шатны баримтаа явуулсан. |
| | "Тайшэн девелопмент" ХХК | (500) | Компани санаачлагын албанд өгсөн тайландаа тусгасан, харин ЗГ анхны тайландаа тусгаагүй. | Компаниас ирүүлсэн дэлгэрэнгүй мэдээллийн дагуу Дорноговь аймгийн Даланжаргалан сумын ЗДТГ-т албан бичиг илгээсэн. | Дорноговь аймгийн Даланжаргалан сумын ЗДТГ-аас тухайн дүн нотлогдохгүй байна гэсэн хариу ирсэн. |
| | Мо Эн Ко ХХК | (300) | ЗГ анхны тайландаа тусгаагүй байна. | Нэгтгэл тайлангийн явцад компаниас ирүүлсэн дэлгэрэнгүй мэдээлэлд үндэслэн Ховд аймгийн Мөнххайрхан сумын ЗДТГ-т албан бичиг илгээсэн. | Ховд аймгийн Мөнххайрхан сумын ЗДТГ-аас тус компаниас хандив аваагүй гэсэн хариу ирүүлсэн. |
| | Хан шижир ХХК | (150) | ЗГ анхны тайландаа тусгаагүй байна. | Нэгтгэл тайлангийн явцад компаниас ирүүлсэн дэлгэрэнгүй мэдээлэлд үндэслэн Баянхонгор аймгийн Баян-Овоо сумын ЗДТГ-т албан бичиг илгээсэн. | Баянхонгор аймгийн Баян-Овоо сумын ЗДТГ-аас тус компаниас хандив аваагүй гэсэн хариу ирүүлсэн. |
| **Дүн** | | **(41,988)** | | | |
| **Нийт** | | **(137,818)** | | | |

## Хавсралт Г. Анхны нэгтгэлийн зөрүүнүүд (ЗГ-ын байгууллагаар, компаниар, санхүүгийн урсгалаар)

| д/д | Компанийн нэрс | Регистрийн дугаар | ТЕГ | | | | | | | | | | | | | ГЕГ | |
|---|---|---|---|---|---|---|---|---|---|---|---|---|---|---|---|---|---|
| | | | Àæàõóéí ýãææèéí ðèî ãûí àëäàíäàðàð | Нэмэгдсэн өртгийн албан татвар | Ашигт малтмалын нөөц ашигласны төлбөр болон нэмэлт төлбөр | Çàðèì á¿òýýãäýõ¿¿í èé ¿í èéí ºñºëòèéí àëäàíäàðàð | ¯ë õºäëºõ õºðºí ãèéí àëäàíäàðàð /орон нутаг/ | Àâ öî òýýâ ýýð, ºº ðºº ÿâàãäõýãäëèéí àëäàíäàðàð /орон нутаг/ | Газрын төлбөр /орон нутаг/ | Ус, рашаан ашигласны төлбөр /орон нутаг/ | Ойгоос хэрэглээний мод, түлээ бэлтгэж, ашигласны төлбөр | Òç¸ãýýì ýë òàðõàöòàé àøèãò í àëòî àëûí ººö àøèãëàñí û төлбөр /орон нутаг/ | Ашигт малтмалаас бусад байгалийн баялаг ашиглах зөвшөөрлийн хураамж | Бусад | Агаарын бохирдлын төлбөр /улсын төсөв/ | Ãàäëèéí àëäàíäàðàð | Автобензин, дизелийн түлшний онцгой албан татвар |
| | | | 1.1.1 | 1.1.3 | 1.1.6 | 1.1.8 | 2.1.1 | 2.1.2 | 2.2.1 | 2.2.2 | 2.2.3 | 2.2.4 | 2.2.7 | 2.1.3 | 1.2.9 | 1.1.2 | 1.1.4 |
| 1 | Авдар баян ХХК | 2040239 | 1,792 | - | (2,084) | | | | | | | | | | 29 | | |
| 2 | Агммайнинг ХХК | 5176727 | 29,303 | - | | | | 1,085 | 345 | 504 | | | | | | | |
| 3 | Адил оч ХХК | 2707969 | (1,927) | 22,056 | (958) | | | 696 | 198 | (150) | | | | | 48 | 10,503 | |
| 4 | Адуунчулуун ХК | 2011239 | - | 25,821 | | | 517 | | | 180 | | | | (259,274) | 423 | 12,296 | |
| 5 | Азиагоулд монголиа ХХК | 2678179 | - | 436 | | | | | (128) | (750) | | | | | | 183 | |
| 6 | Айвуун тэс ХХК | 5093902 | | | (6,672) | | | 83 | (2,288) | (3,000) | | | | | | | |
| 7 | Алтай хангай бүрд ХХК | 5029953 | (22) | | (2,448) | | (144) | (868) | (1,893) | (1,200) | | | | | (13) | (21,805) | |
| 8 | Алтайн хүдэр ХХК | 5095549 | 7,880 | 5,022,866 | 7,468,247 | | 7,428 | 54,618 | 8,362 | 20,063 | | 107,879 | | | 1,885 | 2,231,600 | |
| 9 | Алтан дорнод монгол ХХК | 2112868 | - | - | | | (9,028) | (510) | 2,444 | (9,172) | | | | (4,830) | 57 | | |
| 10 | Алшаахайрхан ХХК | 2869594 | 50 | | | | | 221 | | | | | | | 15 | | |
| 11 | Андын илч ХХК | 5051118 | - | (5,110) | (1,373) | | | 184 | | | | | | (6,529) | 9,603 | 148 | |
| 12 | Андын тэмүүлэл ХХК | 5205581 | - | - | 13,390 | (33,496) | | (509) | (800) | (11,550) | | | | | | | |
| 13 | Анхай интернэшнл ХХК | 2863847 | 2,537 | 112,160 | | | | 628 | | 900 | | | | (31,797) | 152 | 53,409 | |
| 14 | АУМ ХХК | 5056721 | 253,581 | 426,493 | 249,557 | 0 | | 1,331 | 7,305 | 52,950 | | | | | | 132,221 | |
| 15 | Багануур ХК | 2006572 | 50,000 | 149,551 | 300,000 | | 34,491 | | 5 | | | | | (36) | | 71,215 | |
| 16 | Бату Майнинг Монгол ХХК | 2786826 | 32,201 | 19,990 | | | | | | | | | | | | | |
| 17 | Баяжмал алт ХХК | 2861429 | | | (7,208) | | | | | (1,196) | | | | | | | |
| 18 | Баялаг орд ХХК | 2007126 | 2,190 | 58 | (1,608) | | 384 | 286 | (825) | (1,012) | | | | | (6,900) | 2,599 | |
| 19 | Баян айраг эксплорэйшн ХХК | 2708701 | 196,505 | 110,199 | | | | | | 674 | | | | | | 5,870 | |
| 20 | Баян эрч ХХК | 5023998 | 9,962 | 7,912 | | | | (1,216) | (201) | | | 11,700 | | | 94 | 19,515 | |
| 21 | Баянтэш импекс ХХК | 2609436 | 2,231 | (15,338) | (57,201) | | | 226 | (5,227) | (260) | | | | | (35) | | |
| 22 | Баянтээг ХХК | 2014491 | 0 | (19,482) | | | | | | | | | | | | | |
| 23 | Белгравия майнинг ХХК | 5189616 | 19,500 | | | | | | | | | | | | | | |
| 24 | Биг Могул Коул энд Энержи ХХК | 5369223 | | 191 | 0 | | | | | (1,007) | | | | | | | |
| 25 | Болд төмөр ерөө гол ХХК | 2855119 | - | 61,426 | | | (104) | 168 | (286) | 1,004 | | (1,600) | | | 5 | 29,248 | |
| 26 | Болд фо ар да ХХК | 5095638 | | | 0 | | | 184 | | | | | | | 20,099 | | |
| 27 | Бороо гоулд ХХК | 2094533 | 37,000 | 13,328 | (0) | | | | | | | (187,299) | | (1,476,236) | | 201 | |
| 28 | Броад ХХК | 5024323 | | | | | | | | | | | | | | | |
| 29 | Буд инвест ХХК | 2100754 | - | | (1,827) | 4,368 | | 158 | | 1,000 | | | | | | | |
| 30 | Булган гангат ХХК | 5091462 | 2,784 | 5,539 | 686,724 | | | 1,854 | 2,960 | 5,185 | | | | | 112 | 2,638 | |
| 31 | Буман-Олз ХХК | 5108799 | 1,449 | 7,918 | 73,440 | | 5,220 | 1,606 | 6,661 | | | | | | | 3,770 | |
| 32 | Бумбат ресорсес ХХК | 5193443 | 1 | | | | | | | | | | | | | | |
| 33 | Бумбат ХХК | 2075652 | - | 0 | | | | | | | | | | (153,469) | | | |
| 34 | Бүүргэнт ХХК | 2019205 | - | 8,000 | (0) | | | 87 | (12,696) | | | | | (28,016) | | | |
| 35 | Бэрх ресорсиз ХХК | 5210402 | (40) | | | | | | (100) | (500) | | | | (2,100) | | | |
| 36 | Бэрх-Уул ХХК | 2643928 | 5,000 | 19,573 | 57,069 | | 7,298 | 1,027 | 325 | 5,835 | | | | | 8,039 | | |
| 37 | Бэрэн груп ХХК | 2063182 | 10 | 53,812 | 289,622 | | 8,400 | 482 | | | | | | (26,100) | | 3,904 | 1,848 |
| 38 | Бэрэн майнинг ХХК | 2886219 | - | 27,839 | | | (282) | | | 3,438 | | | | | | (5,442) | |
| 39 | Вестерн проспектор монголиа | 2834812 | (56) | | | | | | | | | | | | | | |
| 40 | Гацуурт ХХК | 2054701 | 0 | 75,744 | (108,884) | | 14,000 | (3,161) | (48,307) | (51,633) | | | (2,700) | | | (59,803) | |

## Хавсралт Г. Анхны нэгттгэлийн зөрүүнүүд (ЗГ-ын байгууллагаар, компаниар, санхүүгийн урсгалаар)

| д/д | Компанийн нэрс | ГЕГ | | АМГ, ЦЭГ | | НДЕГ | ГТГ | | | | | | | |
|---|---|---|---|---|---|---|---|---|---|---|---|---|---|---|
| | | Àâòîìàøèí áîëîí òýýâðèéí õýðýãñýë | Ãàçàðäàí õýðýãñýë | Àøèãò ìàëòîí àøèãëàëòûí áîëîí õàéãóóëûí òóñëàé çºâøººðëèéí ðºëáºð | Óëñûí ðºñºíòºí õºíãºðòºëò õèéñíýýñ îðîí ñºõ ðºëáºð | Нийгмийн болон эрүүл мэндийн даатгалын шимтгэл | Á¿òýýãäýõ¿¿í õóâààð ãýðýý á¿õèé àæ àõóéí íýãææèéí Çàñãèéí ãàçàðòàí îðîí äãîõ á¿òýýãäýõ¿¿í èé îðîí ä ðºëñºí | Бүтээгдэхүүн хуваах гэрээнд тухайн жилд гарын үсэг зурсаны урамшуулал | Бүтээгдэхүүн хуваах гэрээгээр олборлолт эхэлсэний урамшуулал | Бүтээгдэхүүн хуваах гэрээгээр тухайн жилд төлөрүүлсэн сургалтын урамшуулал | Бүтээгдэхүүн хуваах гэрээнд заасан нөхцлийн дагуу төлөрүүлсэн талбайн | Бүтээгдэхүүн хуваах гэрээнд заасан нөхцлийн дагуу төлөрүүлсэн захиргааны | Бүтээгдэхүүн хуваах гэрээнд заасан нөхцлийн дагуу төлөөлөгчийн | Бүтээгдэхүүн хуваах гэрээний дагуу хүлээн авсан дэмжлэг /орон нутаг/ |
| | | 1.1.5 | 1.3.1 | 1.1.7 | 1.2.1 | 1.1.13 | 1.50 | 1.2.3 | 1.2.4 | 1.2.5 | 1.2.6 | 1.2.7 | 1.2.8 | 2.2.6 |
| 1 | Авдар баян ХХК | | | | | | | | | | | | | |
| 2 | Агммайнинг ХХК | | | 179,658 | | 25,129 | | | | | | | | |
| 3 | Адил оч ХХК | | 3,552 | 1 | | 1,904 | | | | | | | | |
| 4 | Аду унчулуун ХК | | 93 | 573 | | 188,186 | | | | | | | | |
| 5 | Азиагоулд монголиа ХХК | | 71 | | | | | | | | | | | |
| 6 | Айвуун тэс ХХК | | | | | | | | | | | | | |
| 7 | Алтай хангай бүрд ХХК | | | (9,158) | | | | | | | | | | |
| 8 | Алтайн хүдэр ХХК | 3,971 | 1,270,878 | 25,904 | | 2,991,264 | | | | | | | | |
| 9 | Алтан дорнод монгол ХХК | | | (9,468) | | | | | | | | | | |
| 10 | Алшаахайрхан ХХК | | | 793,700 | | 14,901 | | | | | | | | |
| 11 | Андын илч ХХК | | 206,139 | (5,449) | (60,734) | (31,324) | | | | | | | | |
| 12 | Андын тэмүүлэл ХХК | | | | | 5,657 | | | | | | | | |
| 13 | Анхай интернэшнл ХХК | | 178 | (0) | | | | | | | | | | |
| 14 | АУМ ХХК | | 345 | 17,294 | | 96,510 | | | | | | | | |
| 15 | Багануур ХК | | 165 | 32,894 | | | | | | | | | | |
| 16 | Бату Майнинг Монгол ХХК | | | 383,133 | | 10,999 | | | | | | | | |
| 17 | Баяжмал алт ХХК | | | | | | | | | | | | | |
| 18 | Баялаг орд ХХК | | (2,593) | 1,005 | (28) | 36 | | | | | | | | |
| 19 | Баян айраг эксплорэйшн ХХК | | 43 | 121,581 | | 186,053 | | | | | | | | |
| 20 | Баян эрч ХХК | | 421 | (418) | | 85,757 | | | | | | | | (11,820) |
| 21 | Баянтэгш импекс ХХК | | (13,201) | (8,036) | 464 | (3,617) | | | | | | | | |
| 22 | Баянтээг ХХК | | | | | | | | | | | | | |
| 23 | Белгравия майнинг ХХК | | | (203) | | 1,199 | | | | | | | | |
| 24 | Биг Могул Коул энд Энержи ХХК | | 6,031 | (0) | | | | | | | | | | |
| 25 | Болд төмөр ерөө гол ХХК | | (39,109) | 1,188 | | | | | | | | | | |
| 26 | Болд фо ар да ХХК | | 1,344 | 3,349 | | 15,990 | | (20,095) | | | | | | |
| 27 | Бороо гоулд ХХК | | (126,944) | (19,735) | | (240,107) | | | | | | | | |
| 28 | Броад ХХК | | | (230,422) | | | | | | | | | | |
| 29 | Буд инвест ХХК | | | | | (0) | | | | | | | | |
| 30 | Булган гангат ХХК | | 15 | 14,091 | | 85,176 | | | | | | | | |
| 31 | Буман-Олз ХХК | | 18,955 | 8,161 | 62,054 | 61,435 | | | | | | | | |
| 32 | Бумбат ресорсес ХХК | | | (2,000) | | | | | | | | | | |
| 33 | Бумбат ХХК | | | (22,597,935) | | (36,289) | | | | | | | | |
| 34 | Бүүргэнт ХХК | | | 0 | | (12,499) | | | | | | | | |
| 35 | Бэрх ресорсиз ХХК | | | (924) | | 1,632 | | | | | | | | |

## Хавсралт Г. Анхны нэгттгэлийн зөрүүнүүд (ЗГ-ын байгууллагаар, компаниар, санхүүгийн урсгалаар)

| д/д | Компанийн нэрс | ХХҮГ | | ТЕГ, АМГ, ЦЭГ, МХЕГ, | | АМГ, ХХҮГ, ГИХЭГ, ЦЭГ | | Орон нутгийн засаг захиргаа | | Сангийн яам | | | Хот, дүүрэг, орон нутаг | | | | БОАЖЯ | Бүгд /мянган төгрөгөөр/ |
|---|---|---|---|---|---|---|---|---|---|---|---|---|---|---|---|---|---|---|
| | | Ãàäàãàäûí ì ýðãýæëýãý, àæëûí áàéðëûí ðºëáº ð /улсын төсөв/ | Ãàäàãàäûí ì ýðãýæëýãý, àæëûí àæëûí áàéðëûí төлбөр /орон нутгийн төсөв/ | Торгуульс /улсын төсөв/ | Торгуульс /орон нутаг/ | Яам, төрийн захиргааны байгууллагад төлсөн тэмдэгтийн хураамж | Яам, төрийн захиргааны байгууллагад төлсөн үйлчилгээний хөлс | Нутгийн захиргааны байгууллагад төлсөн тэмдэгтийн хураамж | Нутгийн захиргааны байгууллагад төлсөн үйлчилгээний хөлс | Ò³ðèéí ì îðîí óóëýéí ì îëéí íîãäîë àøèã | Îðîí óóëýéí ì îëéí íîãäîë àøèã | ХО-тын гэрээний дагуу төлсөн урьдчилгаа төлбөр | ÀÀÍ -ýýñ ÿàì, àãåí öëàã ¿ç¿¿ëñýí мөнгөн бус äýì æëýã | ÀÀÍ -ýýñ àéì àð ¿ç¿¿ëñýí мөнгөн бус äýì æëýã | ÀÀÍ -ýýñ сум, дүүрэгт ¿ç¿¿ëñýí мөнгөн бус äýì æëýã | ÀÀÍ -ýýñ îðîí óóëýéí áàéãóóëàãäàã ¿ç¿¿ëñýí мөнгөн бус äýì æëýã | Байгаль хамгаалах зардлын 50 хувийг тусгай дансанд шилжүүлсэн дүн | |
| | | 1.2.2 | 2.2.5 | 1.6.1 | 2.5.1 | 1.1.9-1.1.12, | 1.3.4, 1.3.3 | 2.3.1 | 2.3.2 | 1.4.1 | 2.4.1 | 1.5.2 | 3.2.1-3.2.2 | 3.2.3-3.2.4 | 3.2.5-3.2.6 | 3.2.7-3.2.8 | 3.1.1 | |
| 1 | Авдар баян ХХК | | | | | | | | | | | | | | | | | **(264)** |
| 2 | Агммайнинг ХХК | | | | | | 898 | | | | | | | | 48,000 | | | **284,922** |
| 3 | Адил оч ХХК | | | | | | (206) | | | | | | | | | | | **35,717** |
| 4 | Адуунчулуун ХК | | | | | | 161 | | | | | | | | 17,645 | | 2,700 | **(10,680)** |
| 5 | Азиагоулд монголиа ХХК | | | | (2,808) | | (3,353) | | | | | | | | 7,500 | | (3,450) | **(2,298)** |
| 6 | Айвуун тэс ХХК | | | | | | | | | | | | | | (5,000) | | | **(16,878)** |
| 7 | Алтай хангай бүрд ХХК | (4,577) | | | (50) | | | (69) | | | | | | | | | | **(42,247)** |
| 8 | Алтайн хүдэр ХХК | 132,795 | | 18,096 | | | 12,441 | | | | | | | | 179,300 | | | **19,565,477** |
| 9 | Алтан дорнод монгол ХХК | 4,630 | | 816,874 | | | 45 | | | | | | | | | | | **791,042** |
| 10 | Алшаахайрхан ХХК | | | | | | 750 | | | | | | | | 10,020 | | | **819,658** |
| 11 | Андын илч ХХК | | | 5,054 | (5,135) | (500) | | | | | | | | | | | (7,500) | **97,474** |
| 12 | Андын тэмүүлэл ХХК | | | | | | 785 | | | | | | | | | | (5,000) | **(31,522)** |
| 13 | Анхай интернэшнл ХХК | 22,464 | | 1,970 | | | 747 | | | | | | | (14,000) | 9,000 | | | **158,348** |
| 14 | АУМ ХХК | 5,842 | | 64,211 | | | 3,403 | | | | | | | 750 | | | | **1,311,793** |
| 15 | Багануур ХК | | | 21,912 | | | | | | | | | | | | | | **660,198** |
| 16 | Бату Майнинг Монгол ХХК | | | 17,306 | | | 9,540 | | | | | | | | | | | **473,168** |
| 17 | Баяжмал алт ХХК | | | (1,334) | | | (650) | | | | | | | (7,500) | | | (100) | **(17,989)** |
| 18 | Баялаг орд ХХК | | | 1,507 | | | | | | | | | | | (2,000) | | (1,085) | **(7,986)** |
| 19 | Баян айраг эксплорэйшн ХХК | 14,774 | | | | | 2,524 | | | | | | | | | | | **638,224** |
| 20 | Баян эрч ХХК | 264,692 | (472,101) | 983 | | | (43,999) | | | | | | | (50,000) | (4,500) | (38,500) | (8,000) | **(229,720)** |
| 21 | Баянтэпш импекс ХХК | (2,808) | | 745 | (500) | | 6,628 | | (500) | | | | | (3,000) | | (1,000) | (25,000) | **(125,430)** |
| 22 | Баянтээг ХХК | | | 4,323 | | | | | | | | | | 3,450 | (2,000) | (3,050) | | **(16,759)** |
| 23 | Белгравия майнинг ХХК | | | | | | 3,243 | | | | | | | | | | | **23,739** |
| 24 | Биг Могул Коул энд Энержи ХХК | | | (4) | | | (1,583) | | | | | | | (4,000) | 3,000 | | (500) | **2,127** |
| 25 | Болд төмөр ерөө гол ХХК | 7,776 | | 5,663 | | | (259,526) | | | | | | | (200,000) | (763,340) | | | **(1,157,489)** |
| 26 | Болд фо ар да ХХК | 1,685 | | 500 | | | 1,477 | | | | | | (300) | | (880) | | (3,350) | **20,002** |
| 27 | Бороо гоулд ХХК | (3,665) | | (108,164) | | (7,678) | 10,618 | | | | | | (10,380) | (3,421,069) | (733,718) | (12,148) | | **(6,285,993)** |
| 28 | Броад ХХК | | | | | | (1,553) | | | | | | | | | | | **(231,975)** |
| 29 | Буд инвест ХХК | 2,333 | | | | | 49 | | | | | | | | 5,600 | | | **11,681** |
| 30 | Булган гангат ХХК | | | | | | 8,694 | | | | | | | | 6,000 | | | **821,771** |
| 31 | Буман-Олз ХХК | | | | | | 1,150 | | | | | | | 50,000 | | | 895 | **302,714** |
| 32 | Бумбат ресорсес ХХК | | | | | | 3,500 | | | | | | | | (500) | | (2,200) | **(1,199)** |
| 33 | Бумбат ХХК | (648) | | (1,422) | | (57) | (313) | | | | | | | | (1,500) | | | **(22,791,631)** |
| 34 | Бүүргэнт ХХК | | | 19,500 | | | 1,300 | | | | | | | | (15,000) | | | **(39,323)** |
| 35 | Бэрх ресорсиз ХХК | (204) | 3,358 | | | | 3,218 | | | | | | | | (500) | | | **3,841** |
| 36 | Бэрх-Уул ХХК | 6,728 | | 1,000 | | | 132 | | | | | | | | 7,600 | | 23,825 | **154,616** |
| 37 | Бэрэн груп ХХК | | | (100) | | (49) | 19,600 | | | | | | | | | | 9,600 | **448,420** |
| 38 | Бэрэн майнинг ХХК | | | | | | | | | | | | | | | | (9,600) | **(37,681)** |
| 39 | Вестерн проспектор монголиа | | | | | (106) | (3,244) | | | | | | (2,000) | | (250) | | (220) | **(183,927)** |
| 40 | Гацуурт ХХК | 3,693 | | (1,423) | | | 8,099 | (3,228) | | | | | (7,575) | (85,000) | (18,452) | (4,225) | | **(77,819)** |

## Хавсралт Г. Анхны нэгттгэлийн зөрүүнүүд (ЗГ-ын байгууллагаар, компаниар, санхүүгийн урсгалаар)

| д/д | Компанийн нэрс | Регистрийн дугаар | ТЕГ | | | | | | | | | | | | | ГЕГ | |
|---|---|---|---|---|---|---|---|---|---|---|---|---|---|---|---|---|---|
| | | | Àæàõóéí ýãæèéí îðëîãäûí àëäàíãàðàð | Нэмэгдсэн өртгийн албан татвар | Ашигт малтмалын нөөц ашигласны төлбөр болон нэмэлт төлбөр | Çàðèì á¿òýýãäýõ¿¿íèé ¿íèéº ñºëòèéí àëäàíãàðàð | ¯ëºõºäëºõ ðºí æèéí àëäàíãàðàð /орон нутаг/ | Àâ¿ðýýâýð, ºº ðºº ÿâàãõýýãäëèéí àëäàíãàðàð /орон нутаг/ | Газрын төлбөр /орон нутаг/ | Ус, рашаан ашигласны төлбөр /орон нутаг/ | Ойгоос хэрэглээний мод, түлээ бэлтгэж, ашигласны төлбөр | Ç¿ãýýì ýëàððàöòàéàøèëàì îðëîãäûí íººðàðèàñãàí ûòºëáºð /орон нутаг/ | Ашигт малтмалаас бусад байгалийн баялаг ашиглах зөвшөөрлийн хураамж | Бусад | Агаарын бохирдлын төлбөр /улсын төсөв/ | Ãàäëèéí àëäàíãàðàð | Автобензин, дизелийн түлшний онцгой албан татвар |
| | | | 1.1.1 | 1.1.3 | 1.1.6 | 1.1.8 | 2.1.1 | 2.1.2 | 2.2.1 | 2.2.2 | 2.2.3 | 2.2.4 | 2.2.7 | 2.1.3 | 1.2.9 | 1.1.2 | 1.1.4 |
| 41 | ГБНБ ХХК | 2615797 | 17,811 | | 278,801 | | | 925 | 4,144 | 16,430 | | | | | 119 | | |
| 42 | Геомин ХХК | 2866773 | 4,329 | 126,269 | | | | 1,968 | | | | | | | 45 | | |
| 43 | Гоби консолидетед ХХК | 5426952 | (73) | | | | | | | | | | | | | | |
| 44 | Гоби коул энд энержи ХХК | 2862468 | 3,873 | 2,681 | (300) | | | | (10,672) | (1,146) | | 119 | | | | 81 | 5,224 |
| 45 | Гоби энержи партнерс ХХК | 5301467 | (85,450) | 94,231 | | | | | | | | | | (8,930) | (10) | 44,872 | |
| 46 | Гоби-эксплорэйшн ХХК | 2785129 | 184,382 | 159,070 | | | 654 | 2,297 | | | | | | | 14 | 18,610 | |
| 47 | Голден гоби майнинг ХХК | 5340624 | | | | | | | | (859) | | | | | | | |
| 48 | Голден крос ХХК | 5200881 | - | | | | | | | (200) | | | | | | | |
| 49 | Голден сий петролиум ХХК | 5117291 | | 96,517 | | | | 334 | | 2,500 | | | | | 14 | 45,961 | |
| 50 | Гүнбилэг гоулд ХХК | 5215757 | 15 | | (250) | | | | 900 | 1,600 | | 250 | | | 7 | | |
| 51 | Гүнбилэг трейд ХХК | 2765853 | 750 | 0 | | | | (15) | | | | | | | | | |
| 52 | Гурван зам ХХК | 5026628 | 38,661 | 228,591 | | | 1,978 | 1,382 | 5,033 | | | | | | 129 | 62,449 | |
| 53 | Гурвантөхөм ХХК | 2086166 | 19,607 | 2,667 | 182,478 | | 2,212 | 1,580 | 7,140 | 19,250 | | | | | 25 | 1,270 | |
| 54 | Дадизи юиан ХХК | 5179173 | | | 201,093 | | | 422 | 14,952 | 18,102 | | | | | | | |
| 55 | Дацан трейд ХХК | 2061848 | 14,048 | 1,284 | (41,948) | | 0 | 641 | (3,565) | (1,500) | | | | (14,048) | 79 | 493,884 | 2,469 |
| 56 | Доншен газрын тос ХХК | 2766337 | (0) | 6,888 | | | | 137 | | (7,167) | | | | | (379) | (4,063) | |
| 57 | Дорнын хүдэр ХХК | 5197201 | | (627) | | | | | | | | | | | | (9,018) | 6,956 |
| 58 | Дун эрдэнэ ХХК | 2010933 | 1 | | | | 2 | (49) | | 0 | | | | (8,917) | (15) | | |
| 59 | Дун Юань ХХК | 2724146 | 421 | 361,832 | | | 1,379 | 2,242 | | | | | | | 222 | 172,301 | |
| 60 | Дэлгэр-Орчлон ХХК | 2736578 | 5 | 1,915 | | | | | | | | | | | | 911,782 | |
| 61 | Жамп алт ХХК | 5738191 | - | 0 | (76,217) | | | | (94) | (10,642) | | | | | | | |
| 62 | Жей Кей Эм Кей ХХК | 5041589 | 43,978 | 74,692 | 8,013 | 3 | | 2,261 | | 6,488 | | | | | | 35,568 | |
| 63 | Жем Интернэйшнл ХХК | 2612046 | 930,042 | 2,825,773 | | | 8,133 | 332 | | | | | | | | 615,368 | |
| 64 | Жи Эл Ди Ви ХХК | 5028787 | 1,700 | 2,206 | 15,661 | | | (435) | (888) | | | | | | 7,108 | | |
| 65 | Жи Энд Юу Голд ХХК | 2675471 | 8 | - | 367,394 | | | 179 | | | | | | | | | |
| 66 | Жи Эс Би майнинг ХХК | 5439574 | - | | | | | | | | | | | | | | |
| 67 | Жинхуа орд ХХК | 5002486 | (112,037) | 47,856 | | (41,630) | | (1,320) | (944) | (2,524) | | | | | | 21,671 | |
| 68 | Жотойн бажууна ХХК | 5089417 | (0) | | 2,886 | | | (33) | 1,272 | (2,400) | | | | (67) | 27 | | |
| 69 | Занадуметалс монголиа ХХК | 5168201 | 1 | | | | | | | | | | | | | | |
| 70 | Зараяа холдингс ХХК | 5077834 | (395) | (5,580) | | | (5,912) | (1,151) | | (1,996) | | | | | | (419) | |
| 71 | ЗБАА ХХК | 5091098 | | | | | | | | | | | | | | | |
| 72 | Зон хэн юу тиан ХХК | 5098297 | (22,972) | 29,164 | | | | (58) | | | | | | | | 5,219 | |
| 73 | Зө Юү Э ХХК | 5016665 | 1,318 | 54,188 | 69,488 | | | 136 | | | | | | | | 25,804 | |
| 74 | Зуунмод Уул ХХК | 5135958 | | | | | | | (800) | | | | | | | | |
| 75 | Илт гоулд ХХК | 5073189 | (310) | 4,541 | 0 | | (5) | (122) | | | | | | | 122 | 2,162 | |
| 76 | Их монгол майнинг ХХК | 5014131 | 105 | 7,289 | | | | 1,392 | 1,160 | 1,412 | | | | | | 3,471 | |
| 77 | Их Хан Уул ХХК | 2732726 | 14,693 | | 209,900 | | | 18 | | | | | | | 4 | | |
| 78 | Казмон контакт ХХК | 5041538 | | 108,134 | 622,951 | | | 312 | 320 | | | | | | 7 | 10,799 | 23,282 |
| 79 | Камекс ХХК | 5078253 | 22,799 | | | | | | (1,760) | | | | | | 10 | | |
| 80 | Капкорп монголиа ХХК | 5077982 | (44) | 759 | | | | | (240) | (9,510) | | | | (860) | | 361 | |

## Хавсралт Г. Анхны нэгттгэлийн зөрүүнүүд (ЗГ-ын байгууллагаар, компаниар, санхүүгийн урсгалаар)

| д/д | Компанийн нэрс | ГЕГ | | АМГ, ЦЭГ | | НДЕГ | ГТГ | | | | | | | |
|---|---|---|---|---|---|---|---|---|---|---|---|---|---|---|
| | | Àâõ áåí çèí , äèçåëèéí òçëøí èé àëáàí òàòâàð | Ãàäààëàéí ¿éë÷èëãýýí èé õóðààì æ | Àøèãò ì àëòì àëûí àøèãëàëòûí áîëîí õàéãóëûí òóñãàé çºâøººðëèéí ðºëáºð | Óëñûí ðºñâèéí õºðºíãºò õàéãóëö ðèéñýí îðäûí íºõºí ðºëáºð | Нийгмийн болон эрүүл мэндийн даатгалын шимтгэл | Á¿òýýãäýõ¿¿í õóâààõ ãýðýý á¿õèé àæ àõóéí íýãæèéí Çàñãèéí ãàçàðò í îãàî õ á¿òýýãäýõ¿¿í èé îðîíä ðºëñºí | Бүтээгдэхүүн хувааx гэрээнд тухайн жилд гарын үсэг зурсаны урамшуулал | Бүтээгдэхүүн хувааx гэрээгээр олборлолт эхэлсэний урамшуулал | Бүтээгдэхүүн хувааx гэрээгээр тухайн жилд төвлөрүүлсэн сургалтын урамшуулал | Бүтээгдэхүүн хувааx гэрээнд заасан нөхцлийн дагуу төвлөрүүлсэн талбайн | Бүтээгдэхүүн хувааx гэрээнд заасан нөхцлийн дагуу төвлөрүүлсэн захиргааны | Бүтээгдэхүүн хувааx гэрээнд заасан нөхцлийн дагуу төлөөлөгчийн | Бүтээгдэхүүн хувааx гэрээний дагуу хүлээн авсан дэмжлэг /орон нутаг/ |
| | | 1.1.5 | 1.3.1 | 1.1.7 | 1.2.1 | 1.1.13 | 1.50 | 1.2.3 | 1.2.4 | 1.2.5 | 1.2.6 | 1.2.7 | 1.2.8 | 2.2.6 |
| 41 | ГБНБ ХХК | | | 5,305 | | 25,792 | | | | | | | | |
| 42 | Геомин ХХК | | | 15,971 | | 131,905 | | | | | | | | |
| 43 | Гоби консолидетед ХХК | | | (17,672) | | | | | | | | | | |
| 44 | Гоби коул энд энержи ХХК | | (39) | 5,787 | | (784) | | | | | | | | |
| 45 | Гоби энержи партнерс ХХК | | | | | (75) | | | | | | (249,070) | | (123,952) |
| 46 | Гоби-эксплорэйшн ХХК | | 34 | 37,296 | | 119,424 | | | | | | | | |
| 47 | Голден гоби майнинг ХХК | | | (141,680) | | | | | | | | | | |
| 48 | Голден крос ХХК | | | (8,260) | | (1,261) | | | | | | | | |
| 49 | Голден сий петролиум ХХК | | | | | 17,525 | | | | 203,684 | 79,429 | | 89,112 | |
| 50 | Гүнбилэг гоулд ХХК | | 7 | (296) | 22,009 | | | | | | | | | |
| 51 | Гүнбилэг трейд ХХК | | 7 | 28,761 | | | | | | | | | | |
| 52 | Гурван зам ХХК | | 185 | 16,832 | | 33,143 | | | | | | | | |
| 53 | Гурвантөхөм ХХК | | 7 | 8,532 | | 52,505 | | | | | | | | |
| 54 | Дадизи юиан ХХК | | | 3,242 | | 44,075 | | | | | | | | |
| 55 | Дацан трейд ХХК | | 14 | (3,729) | | | | | | | | | | |
| 56 | Доншен газрын тос ХХК | | (2,011) | | | (87,547) | | | | | | | | (30,000) |
| 57 | Дорнын хүдэр ХХК | | (37) | (15,591) | | 2,477 | | | | | | | | |
| 58 | Дун эрдэнэ ХХК | | | 15 | | (2,884) | | | | | | | | |
| 59 | Дун Юань ХХК | | 752 | 19,313 | | 39,317 | | | | | | | | |
| 60 | Дэлгэр-Орчлон ХХК | | 20 | | | | | | | | | | | |
| 61 | Жамп алт ХХК | | | (9,279) | (6,196) | 62,728 | | | | | | | | |
| 62 | Жей Кей Эм Кей ХХК | | 116 | 15,039 | | 79,944 | | | | | | | | |
| 63 | Жем Интернэйшнл ХХК | | 2,087 | 129,355 | | 232,779 | | | | | | | | |
| 64 | Жи Эл Ди Ви ХХК | | 36,945 | (1,086) | | 14,828 | | | | | | | | |
| 65 | Жи Энд Юу Голд ХХК | | | 9,235 | | 12,440 | | | | | | | | |
| 66 | Жи Эс Би майнинг ХХК | | | (164,901) | (200) | (1,120) | | | | | | | | |
| 67 | Жинхуа орд ХХК | | 66,486 | 1,119 | 12,310 | 19,167 | | | | | | | | |
| 68 | Жотойн бажууна ХХК | | | | | (0) | | | | | | | | |
| 69 | Занаду металс монголиа ХХК | | | 284,202 | | | | | | | | | | |
| 70 | Зараяа холдингс ХХК | | | (791,415) | | (68,129) | | | | | | | | |
| 71 | ЗБАА ХХК | | | (161,816) | | | | | | | | | | |
| 72 | Зон хэн юу тиан ХХК | | (6,122) | | | 3,107 | | | | | | | | |
| 73 | Зө Юү Э ХХК | | 55,862 | 1,154 | 53,671 | 13,088 | | | | | | | | |
| 74 | Зуунмод Уул ХХК | | | (1) | | 3,979 | | | | | | | | |
| 75 | Илт гоулд ХХК | | 7 | 1,220 | | | | | | | | | | |
| 76 | Их монгол майнинг ХХК | | 21 | 157,520 | | 250,863 | | | | | | | | |
| 77 | Их Хан Уул ХХК | | | 7,629 | | 24,039 | | | | | | | | |
| 78 | Казмон контакт ХХК | 1,299 | 225,185 | 19,328 | | 85,587 | | | | | | | | |
| 79 | Камекс ХХК | | | 80,203 | | 25,894 | | | | | | | | |
| 80 | Капкорп монголиа ХХК | | (707) | | | (0) | | | | 99 | 66 | | 53 | (54,173) |

## Хавсралт Г. Анхны нэгттгэлийн зөрүүнүүд (ЗГ-ын байгууллагаар, компаниар, санхүүгийн урсгалаар)

| д/д | Компанийн нэрс | ХХҮГ | | ТЕГ, АМГ, ЦЭГ, МХЕГ, | | АМГ, ХХҮГ, ГИХЭГ, ЦЭГ | | Орон нутгийн засаг захиргаа | | Сангийн яам | | | Хот, дүүрэг, орон нутаг | | | | БОАЖЯ | Бүгд /мянган төгрөгөөр/ |
|---|---|---|---|---|---|---|---|---|---|---|---|---|---|---|---|---|---|---|
| | | Ãàäààäûí ì ýðãýæëýãч, àæëûí áàéðûí ðºëº ð /улсын төсөв/ | Ãàäààäûí ì ýðãýæëýãч, àæëûí áàéðûí төлбөр /орон нутгийн төсөв/ | Торгууль /улсын төсөв/ | Торгууль /орон нутаг/ | Яам, төрийн захиргааны байгууллагад төлсөн тэмдэгтийн хураамж | Яам, төрийн захиргааны байгууллагад төлсөн үйлчилгээний хөлс | Нутгийн захиргааны байгууллагад төлсөн тэмдэгтийн хураамж | Нутгийн захиргааны байгууллагад төлсөн үйлчилгээний хөлс | Ðºðèéí ºì ÷èéí ìîãäîë àøèã | Îðîí íóòãèéí ºì ÷èéí íîãäîë àøèã | ХО-тын гэрээний дагуу төлсөн урьдчилгаа төлбөр | ÀÀÍ -ýýñ ÿàì, àããí òèàã ¿ç¿¿ëñýí мөнгөн ба мөнгөн бус äýì æëýã | ÀÀÍ -ýýñ àéì àð ¿ç¿¿ëñýí мөнгөн ба мөнгөн бус äýì æëýã | ÀÀÍ -ýýñ сум, дүүрэгт ¿ç¿¿ëñýí мөнгөн ба мөнгөн бус äýì æëýã | ÀÀÍ -ýýñ îðîí íóòãèéí áàéãóëàãää ¿ç¿¿ëñýí мөнгөн ба мөнгөн бус äýì æëýã | Байгаль хамгаалах зардлын 50 хувийг тусгай дансанд шилжүүлсэн дүн | |
| | | 1.2.2 | 2.2.5 | 1.6.1 | 2.5.1 | 1.1.9-1.1.12, | 1.3.4, 1.3.3 | 2.3.1 | 2.3.2 | 1.4.1 | 2.4.1 | 1.5.2 | 3.2.1-3.2.2 | 3.2.3-3.2.4 | 3.2.5-3.2.6 | 3.2.7-3.2.8 | 3.1.1 | |
| 41 | ГБНБ ХХК | | | | | | 4,386 | | | | | | | | | | 2,880 | **356,592** |
| 42 | Геомин ХХК | 3,370 | | | | | 3,500 | | | | | | | | | | | **287,357** |
| 43 | Гоби консолидетед ХХК | | | | | | 1,774 | | | | | | | | (500) | | (4,175) | **(20,646)** |
| 44 | Гоби коул энд энержи ХХК | | | (450) | | | 7,845 | (79) | (208) | | | | | (104,730) | (15,092) | (500) | (7,775) | **(116,164)** |
| 45 | Гоби энержи партнерс ХХК | | | | | (65) | (1,143) | | | | | | | | | | (25,181) | **(354,773)** |
| 46 | Гоби-эксплорэйшн ХХК | | | | | | 8,732 | | 200 | | | | | | 20,000 | | | **550,712** |
| 47 | Голден гоби майнинг ХХК | | | | | | (4,750) | | | | | | | | (250) | | (1,350) | **(148,888)** |
| 48 | Голден крос ХХК | | | | | | (3,028) | | 175 | | | | | | | | (2,500) | **(15,074)** |
| 49 | Голден сий петролиум ХХК | 217,102 | | | | | 7,506 | | | | | | 24,370 | | | | 28,385 | **812,439** |
| 50 | Гүнбилэг гоулд ХХК | | | 1,000 | | | 1,252 | (1,800) | | | | | | | 30,000 | | | **54,694** |
| 51 | Гүнбилэг трейд ХХК | | | 7,159 | | | 20,862 | | | | | | | (5,733) | | | | **51,792** |
| 52 | Гурван зам ХХК | | | 29,148 | | | | | | | | | | | | | | **417,531** |
| 53 | Гурвантэхэм ХХК | | | 1,000 | | | 1,682 | | | | | | | | 1,383 | | 6,990 | **308,327** |
| 54 | Дадизи юиан ХХК | 21,852 | | | | | 6,614 | | | | | | | | 8,000 | | 7,250 | **325,603** |
| 55 | Дацан трейд ХХК | | | | | | 385 | | | | | | (1,000) | (5,000) | (20,665) | (300) | (150) | **420,898** |
| 56 | Доншен газрын тос ХХК | 312,041 | | | (1,971) | | 8,897 | | | | | | | (2,000) | | | (2) | **192,825** |
| 57 | Дорнын хүдэр ХХК | | | (3,000) | | (762) | (6,050) | | | | | | | | 500 | | (500) | **(25,653)** |
| 58 | Дун эрдэнэ ХХК | | | | | | (395) | | | | | | | | (20,180) | | | **(32,423)** |
| 59 | Дун Юань ХХК | | | 537 | | | | | | | | | | | 11,000 | | 5,000 | **614,315** |
| 60 | Дэлгэр-Орчлон ХХК | | | | | | | | | | | | | | | | | **913,722** |
| 61 | Жамп алт ХХК | 279 | | | | | (4,508) | | | | | | | (750) | (12,118) | | | **(56,797)** |
| 62 | Жей Кей Эм Кей ХХК | | | 292 | | | 374 | | | | | | | | 3,200 | | | **269,969** |
| 63 | Жем Интернэйшнл ХХК | | | | | | 7,300 | | | | | | | | | | | **4,751,169** |
| 64 | Жи Эл Ди Ви ХХК | | | (3,905) | | | 9,524 | | | | | | | (500) | | | 550 | **81,708** |
| 65 | Жи Энд Юу Голд ХХК | | | | | | | | | | | | | | | | 6,000 | **395,256** |
| 66 | Жи Эс Би майнинг ХХК | | | | | | | | | | | | | | | | | **(166,221)** |
| 67 | Жинхуа орд ХХК | 20,218 | | | | | | | | | | | | | (17,170) | | 2,850 | **16,051** |
| 68 | Жотойн бажууна ХХК | | | | | | 606 | | | | | | | | 1,500 | | | **3,791** |
| 69 | Занаду металс монголиа ХХК | | | | | | 362 | | | | | | | | | | | **284,564** |
| 70 | Зараяа холдингс ХХК | (10,843) | | (8,898) | | | (24,281) | | | | | | | | (13,000) | | (3,750) | **(935,769)** |
| 71 | ЗБАА ХХК | | | | | | | | | | | | | | | | (800) | **(162,616)** |
| 72 | Зон хэн юу тиан ХХК | | (114,324) | 500 | (13,036) | (900) | (48,970) | | | | | | (12,648) | | (200) | | | **(181,239)** |
| 73 | Зэ Юү Э ХХК | 16,006 | | | | | 1,056 | | | | | | | 10,001 | | | 11,800 | **313,568** |
| 74 | Зуунмод Уул ХХК | 383 | | | | | | | | | | | | | | | | **3,561** |
| 75 | Илт гоулд ХХК | | | 1,534 | | | | | | | | | | (200) | (6,150) | | (5,500) | **(2,702)** |
| 76 | Их монгол майнинг ХХК | | | 1,221 | | | 15,100 | | | | | | | | 5,300 | | | **444,853** |
| 77 | Их Хан Уул ХХК | | | 1,098 | | | 7,318 | | | | | | | | | | | **264,698** |
| 78 | Казмон контакт ХХК | | | | | | 4,747 | | | | | | | 3,000 | | | 9,350 | **1,114,300** |
| 79 | Камекс ХХК | (15) | | | | | (514) | | | | | | | (1,000) | | | | **125,617** |
| 80 | Капкорп монголиа ХХК | | | | | (20,800) | (4,643) | | (862) | | | | (2,525) | | | | (0) | **(93,026)** |

## Хавсралт Г. Анхны нэгттгэлийн зөрүүнүүд (ЗГ-ын байгууллагаар, компаниар, санхүүгийн урсгалаар)

| д/д | Компанийн нэрс | Регистрийн дугаар | ТЕГ | | | | | | | | | | | | | ГЕГ | |
|---|---|---|---|---|---|---|---|---|---|---|---|---|---|---|---|---|---|
| | | | Àæàõóéí ýãæèéí îðëîãûí àëäàíäàõàð | Нэмэгдсэн өртгийн албан татвар | Ашит малтмалын нөөц ашигласны төлбөр болон нэмэлт төлбөр | Çàðèì á¿òýýãäýõ¿¿í èé ¿í èéí °ñº ëòèéí àëäàíäàõàð | ¯ë õº äëº õ õº ðº í ãèéí àëäàíäàõàð /орон нутаг/ | Àâòî òýýâýð, °°ð°° ýâàãõýðýãëèéí àëäàíäàõàð /орон нутаг/ | Газрын төлбөр /орон нутаг/ | Ус, рашаан ашигласны төлбөр /орон нутаг/ | Ойгоос хэрэглээний мод, түлээ бэлтгэж, ашигласны төлбөр | Òçãýýì ýë òàðõàöòàéàøèãò ì àëòì àëûí í°°ö àøèãëàñí û төлбөр /орон нутаг/ | Ашит малтмалаас бусад байгалийн баялаг ашиглах зөвшөөрлийн хураамж | Бусад | Агаарын бохирдлын төлбөр /улсын төсөв/ | Ãàäëèéí àëäàíäàõ | Автобензин, дизелийн түлшний онцгой албан татвар |
| | | | 1.1.1 | 1.1.3 | 1.1.6 | 1.1.8 | 2.1.1 | 2.1.2 | 2.2.1 | 2.2.2 | 2.2.3 | 2.2.4 | 2.2.7 | 2.1.3 | 1.2.9 | 1.1.2 | 1.1.4 |
| 81 | Каскейд майнинг ХХК | 5463599 | 295,529 | 822 | | | | | | | | | | | | 391,466 | |
| 82 | Кожеговь ХХК | 2078449 | (3,400) | (50,385) | | | | (3,235) | (1,704) | (1,976) | | | | (427,163) | | (23,052) | |
| 83 | Коммод ХХК | 2685841 | 12,138 | 183,943 | 9,936 | | 3,337 | 1,708 | 1,136 | | | | | | 19 | 87,592 | |
| 84 | Кью Жи Экс Монгол ХХК | 2706865 | | 0 | | | | 1,006 | | (103) | | | | | 44 | 0 | |
| 85 | Кэй Ви Пи ХХК | 2889668 | | | (9,392) | | | | | | | | | | | | |
| 86 | Лоншэнда ХХК | 5312213 | (200) | | | | | 853 | | | | | | | | | |
| 87 | Лутчулуу ХХК | 5396662 | 46,074 | 13,624 | 607,191 | | 2,756 | 4,799 | 3,072 | 4,128 | | | | | 267 | 5,988 | |
| 88 | М Си Эс петро монголиа ХХК | 5426383 | | | | | | | | | | | | | | | |
| 89 | Магнай трейд ХХК | 2082489 | | 22,349,299 | | | 74,754 | 1,293 | 10,156 | 20 | | | | | 95 | 2,860,384 | 8,296,018 |
| 90 | Марко поло ХХК | 2069792 | (243,234) | 187,660 | (470,176) | | | 902 | 162 | (4,791) | | | | | 10 | 89,132 | |
| 91 | МГМК ХХК | 5211646 | | (238,105) | (2,132,811) | | | (425) | (320) | | | | | | | | |
| 92 | МЕС ХХК | 2579634 | 65,845 | 72,876 | | | 1,500 | 2,013 | 432 | | | | | | 29 | | |
| 93 | Мо Эн Ко ХХК | 5141583 | 600 | 455,314 | (156,765) | | | 264 | (26,804) | (16,183) | | (102,654) | | (280,035) | 152 | 208,391 | |
| 94 | Могойн гол ХК | 2034859 | | 11,122 | | | | | | | | | | (14,352) | 180 | 5,615 | |
| 95 | Мон ажнай ХХК | 2067544 | (8,000) | | (12,174) | | | 382 | (15,640) | | | | | (22) | (10,360) | | |
| 96 | Мон дулаан трейд ХХК | 2554518 | 29,504 | 2,549 | 1,878,448 | | 3,339 | 6,699 | 4,736 | 22,718 | | | | | | | |
| 97 | Мон Лаа | 2045931 | (96,696) | 67,497 | 277,768 | | | (877) | (2,200) | 0 | | | | (61,615) | (178) | 32,141 | |
| 98 | Мон полимет ХХК | 2029278 | 1,238,835 | 97,063 | 2,876,551 | | 567 | 3,623 | 23,949 | 169,791 | | | | | 209 | 44,552 | |
| 99 | Монгол Алт МАК ХХК | 2095025 | 76,001,383 | 12,698,273 | 46,043,983 | | 36,689 | 24,987 | 50,497 | 12,623 | | | | | 4,832,508 | 6,043,004 | 16,098 |
| 100 | Монгол алтай ресорсиз ХХК | 5476372 | 10 | | | | | | | | | | | | | | |
| 101 | Монгол газар ХХК | 2027615 | 50 | 50 | | | | 4,369 | | | | | | | 85 | | |
| 102 | Монгол метал майнинг ХХК | 5239168 | (3,000) | 775 | (220,634) | | | (229) | 744 | | | | | (94,800) | 5 | 369 | |
| 103 | Монгол у раниу м ресу рс ХХК | 5150884 | 3,000 | | | | | | | | | | | | | | |
| 104 | Монгол цамхаг ХХК | 2848317 | 1,800 | | | | | | | 2,500 | | | | | | | |
| 105 | Монгол-Алт ХХК | 2024101 | | 522,977 | | | 782 | 702 | 1,027 | | | | | 3,000 | 56 | 246,084 | |
| 106 | Монголболгргео ХХК | 2550245 | 71,523 | 6,829 | 211,527 | | 3,299 | 154 | 3,865 | | | | | | 9 | | |
| 107 | Монголжуюаньли ХХК | 5051304 | 1 | | | | | (4) | | | | | | (3,064) | | | |
| 108 | Монголросцветмет ХХК | 2550466 | | 1,751 | (1,337,742) | | (333) | (2,459) | (9,543) | (1,000) | | | | (1,074,926) | (95) | (988) | 115,339 |
| 109 | Монголру дпром ХХК | 2825627 | 3,270 | | (14,292) | | | 230 | 428 | (430) | | | | | | | |
| 110 | Монголчехметалл ХХК | 5051134 | 6,403 | 12,427 | 1,664 | | (74) | (1,485) | 240 | | | | | | 54 | 3,227 | |
| 111 | Мөнх ноён су варга ХХК | 5314577 | 195 | | | | | (4) | | (20,000) | | | | | | | |
| 112 | Нордвинд ХХК | 5003539 | (305) | 27,934 | | | | 69 | (0) | 1,800 | | | | | 50 | 65 | |
| 113 | Одод гоулд ХХК | 5180252 | 0 | 200,357 | (0) | | | 499 | 3,843 | 3,246 | | | | | | (90,924) | |
| 114 | Олова ХХК | 2782944 | (10) | | | | | 122 | 1,266 | | | | | | 7 | | |
| 115 | Олон овоот гоулд ХХК | 5099005 | 4,500 | 29,718 | 2,334,145 | 1,290,686 | 8,133 | 6,983 | 14,296 | 9,170 | | 5,496 | | | | 14,151 | |
| 116 | ОНТРЭ ХХК | 2705133 | 266 | | | | | | | | | | | | | | |
| 117 | Орчлон орд ХХК | 5152054 | 218,969 | | | | | | 332 | | | | | | | | |
| 118 | Очир-Ундраа ХХК | 2659603 | 465,705 | 1,878,928 | | | | 26 | | | | | | | 9 | 655,546 | 2,775 |
| 119 | Оюу толгой ХХК | 2657457 | 3,042,931 | 122,444,483 | | | 0 | (0) | 2,933 | (1) | | | | (5,831,580) | (1,390) | 118,907,286 | 22,642 |
| 120 | Оюут улаан ХХК | 2678187 | | 1,972 | | | | (148) | (840) | (450) | | | | | | 605 | |

## Хавсралт Г. Анхны нэгтгэлийн зөрүүнүүд (ЗГ-ын байгууллагаар, компаниар, санхүүгийн урсгалаар)

| д/д | Компанийн нэрс | ГЕГ | | АМГ, ЦЭГ | | НДЕГ | ГТГ | | | | | | | |
|---|---|---|---|---|---|---|---|---|---|---|---|---|---|---|
| | | Àâ òï áåí çèí , äèçåëèéí òç ëéâàí òàðààð | Ãààëèéí ¿éë÷èëãýýí èé õóðààì æ | Àøèãò ì àëòì àëûí àøèãëàëòûí áîí õàéãóóëûí òóñãàé çºâøººðëèéí ðºëáºð | Óëñûí ðºñºíãºð õàéãóóë õèéñýí îðâûí ºõºí ðºëáºð | Нийгмийн болон эрүүл мэндийн даатгалын шимтгэл | Á¿òýýãäýõ¿¿í õóâààõ ãýðýý á¿õëèé àæ àõóéí ¿ýãæèéí Çàñãèéí ãàçàðò í îãíîõ á¿òýýãäýõ¿¿í èé îðîí äºëñºí | Бүтээгдэхүүн хуваах гэрээнд тухайн жилд гарын үсэг зурсаны урамшуулал | Бүтээгдэхүүн хуваах гэрээгээр олборлолт эхэлсэний урамшуулал | Бүтээгдэхүүн хуваах гэрээгээр тухайн жилд төвлөрүүлсэн сургалтын урамшуулал | Бүтээгдэхүүн хуваах гэрээнд заасан нөхцлийн дагуу төвлөрүүлсэн талбайн | Бүтээгдэхүүн хуваах гэрээнд заасан нөхцлийн дагуу төвлөрүүлсэн захиргааны | Бүтээгдэхүүн хуваах гэрээнд заасан нөхцлийн дагуу төлөөлөгчийн | Бүтээгдэхүүн хуваах гэрээний дагуу хүлээн авсан дэмжлэг /орон нутаг/ |
| | | 1.1.5 | 1.3.1 | 1.1.7 | 1.2.1 | 1.1.13 | 1.50 | 1.2.3 | 1.2.4 | 1.2.5 | 1.2.6 | 1.2.7 | 1.2.8 | 2.2.6 |
| 81 | Каскейд майнинг ХХК | 653 | 8 | 34,856 | | 19,927 | | | | | | | | |
| 82 | Кожеговь ХХК | | (306) | (976,799) | | (608,101) | | | | | | | | |
| 83 | Коммод ХХК | | 475 | 133,852 | | 5,367 | | | | | | | | |
| 84 | Кью Жи Экс Монгол ХХК | | (9) | (0) | | (1) | | (44) | | | | | | |
| 85 | Кэй Ви Пи ХХК | | 14 | (20,342) | | 17,483 | | | | | | | | |
| 86 | Лоншэнда ХХК | | | | | | | | | | | | | |
| 87 | Лутчулуу ХХК | | 157,763 | 3,649 | 76,735 | 107,095 | | | | | | | | |
| 88 | М Си Эс петро монголиа ХХК | | | | | (4,835) | | (126,000) | | (97,725) | (81,907) | | (39,090) | (82,182) |
| 89 | Магнай трейд ХХК | 1,779,052 | | | | 271,254 | | 6,255 | | 6,280 | 9,837 | | 6,280 | |
| 90 | Марко поло ХХК | | 161 | 17,180 | | 162,108 | | | | | | | | |
| 91 | МГМК ХХК | | | (6,923) | | (64,500) | | | | | | | | |
| 92 | МЕС ХХК | | | | | 119,798 | | | | | | | | |
| 93 | Мо Эн Ко ХХК | | (47,740) | 24,030 | | 56,151 | | | | | | | | |
| 94 | Могойн гол ХК | | (17,264) | 2,321 | (0) | (257) | | | | | | | | |
| 95 | Мон ажнай ХХК | | | | | 4,817 | | | | | | | | |
| 96 | Мон дулаан трейд ХХК | | | 16,711 | | 431,241 | | | | | | | | |
| 97 | Мон Лаа | | (127,132) | (631) | | 9,317 | | | | | | | | |
| 98 | Мон полимет ХХК | | 182 | 31,908 | | 269,670 | | | | | | | | |
| 99 | Монгол Алт МАК ХХК | | 7,933,491 | 93,877 | | 2,754,017 | | | | | | | | |
| 100 | Монгол алтай ресорсиз ХХК | | | | | 8,432 | | | | | | | | |
| 101 | Монгол газар ХХК | | | 11,431 | | 157,449 | | | | | | | | |
| 102 | Монгол метал майнинг ХХК | | 76,648 | 2,800 | | 3,851 | | | | | | | | |
| 103 | Монгол уран иум ресурс ХХК | | | 11,848 | | 4,908 | | | | | | | | |
| 104 | Монгол цамхаг ХХК | | 7 | 243,200 | | | | | | | | | | |
| 105 | Монгол-Алт ХХК | | 11 | 63,133 | 7,598 | 20,450 | | | | | | | | |
| 106 | Монголболгарго ХХК | | | 20,396 | | 22,033 | | | | | | | | |
| 107 | Монголжуюаньли ХХК | | 5,278 | (50) | 14,754 | 81 | | | | | | | | |
| 108 | Монголросцветмет ХХК | (111,584) | (13,521) | 46,742 | | (2,176,640) | | | | | | | | |
| 109 | Монголрудпром ХХК | | 8,867 | (2,467) | 103 | 1 | | | | | | | | |
| 110 | Монголчехметалл ХХК | | 4,595 | (20) | | 685 | | | | | | | | |
| 111 | Мөнх ноён суварга ХХК | | | 432,395 | | (39,385) | | | | | | | | |
| 112 | Нордвинд ХХК | | 9,080 | (1) | | 14,707 | | | | | | | | |
| 113 | Одод гоулд ХХК | | 1,698 | (36,301) | | 124,448 | | | | | | | | |
| 114 | Олова ХХК | | | (0) | 2,697 | 1,151 | | | | | | | | |
| 115 | Олон овоот гоулд ХХК | | 35 | 137,291 | | 520,786 | | | | | | | | |
| 116 | ОНТРЭ ХХК | | | 1,416,768 | | | | | | | | | | |
| 117 | Орчлон орд ХХК | | | 98,864 | | 2,527 | | | | | | | | |
| 118 | Очир-Ундраа ХХК | | 1,820 | 3,426 | | 84,500 | | | | | | | | |
| 119 | Оюу толгой ХХК | | 121,970 | 221 | | | | | | | | | | |
| 120 | Оюут улаан ХХК | | 14 | | | | | | | | | | | |

## Хавсралт Г. Анхны нэгтгэлийн зөрүүнүүд (ЗГ-ын байгууллагаар, компаниар, санхүүгийн урсгалаар)

| д/д | Компанийн нэрс | ХХҮГ | | ТЕГ, АМГ, ЦЭГ, МХЕГ, | | АМГ, ХХҮГ, ГИХЭГ, ЦЭГ | | Орон нутгийн засаг захиргаа | | Сангийн яам | | | Хот, дүүрэг, орон нутаг | | | | БОАЖЯ | Бүгд /мянган төгрөгөөр/ |
|---|---|---|---|---|---|---|---|---|---|---|---|---|---|---|---|---|---|---|
| | | Ãàäààäûí ì ýðãýæëýýí, àæëûí áàéðûí òºëáºð /улсын төсөв/ | Ãàäààäûí ì ýðãýæëýýí, àæëûí áàéðûí төлбөр /орон нутгийн төсөв/ | Торгууль /улсын төсөв/ | Торгууль /орон нутаг/ | Яам, төрийн захиргааны байгууллагад төлсөн тэмдэгтийн хураамж | Яам, төрийн захиргааны байгууллагад төлсөн үйлчилгээний хөлс | Нутгийн захиргааны байгууллагад төлсөн тэмдэгтийн хураамж | Нутгийн захиргааны байгууллагад төлсөн үйлчилгээний хөлс | Òºðèéí ºì ÷èéí íîãäñèéí òºëáºð | Îðîí íóòãèéí ºì ÷èéí íîãäîë àøèã | ХО-тын гэрээний дагуу төлсөн урьдчилгаа төлбөр | ÀÀÍ -ýýñ ÿàì, àãåí óëàã ¿ç¿¿ëñýí мөнгөн бус äýì æëýã | ÀÀÍ -ýýñ àéì àãð ¿ç¿¿ëñýí мөнгөн бус äýì æëýã | ÀÀÍ -ýýñ сум, дүүрэгт ¿ç¿¿ëñýí мөнгөн бус äýì æëýã | ÀÀÍ -ýýñ îðîí íóòãèéí áàéãóóëàãää ¿ç¿¿ëñýí мөнгөн бус äýì æëýã | Байгаль хамгаалах зардлын 50 хувийг тусгай дансанд шилжүүлсэн дүн | |
| | | 1.2.2 | 2.2.5 | 1.6.1 | 2.5.1 | 1.1.9-1.1.12, | 1.3.4, 1.3.3 | 2.3.1 | 2.3.2 | 1.4.1 | 2.4.1 | 1.5.2 | 3.2.1-3.2.2 | 3.2.3-3.2.4 | 3.2.5-3.2.6 | 3.2.7-3.2.8 | 3.1.1 | |
| 81 | Каскейд майнинг ХХК | | | | | | 10,244 | | | | | | | | | | | **753,504** |
| 82 | Кожеговь ХХК | (56,743) | | (109,037) | | | (51,344) | | | | | | | | | (38,260) | (59,898) | **(2,411,404)** |
| 83 | Коммод ХХК | | | | | | 300 | | | | | | | | | | 3,743 | **443,545** |
| 84 | Кью Жи Экс Монгол ХХК | 0 | | | | | (1) | | | | | | (500) | | | | (1,700) | **(1,306)** |
| 85 | Кэй Ви Пи ХХК | 562 | | | | | 841 | | | | | | | | | | (100) | **(10,934)** |
| 86 | Лоншэнда ХХК | | | | | | 374 | | | | | | | | | | (500) | **527** |
| 87 | Лутчулуу ХХК | 92,467 | | | | | 900 | | | | | | | | | | 25,000 | **1,151,507** |
| 88 | М Си Эс петро монголиа ХХК | | | | | | | | | | | | (16,364) | | | | | **(448,103)** |
| 89 | Магнай трейд ХХК | | | | | | | | | | | | 2,500 | | | | | **35,673,477** |
| 90 | Марко поло ХХК | | | | | | 19,576 | | | | | | | | 5,000 | | | **(236,312)** |
| 91 | МГМК ХХК | (647) | | | | | | | | | | | | (34,363) | (50,500) | (2,000) | | **(2,530,593)** |
| 92 | МЕС ХХК | | | | | | | | | | | | | | | | | **262,493** |
| 93 | Мо Эн Ко ХХК | 155,320 | | 107,745 | (111,380) | (619) | 948 | (520) | | | | | (8,800) | 13,462 | (342,675) | | (13,512) | **(85,309)** |
| 94 | Могойн гол ХК | 1,685 | | | | | 4,400 | (100) | | | (2,115,535) | | | | | | | **(2,122,187)** |
| 95 | Мон ажнай ХХК | | | (540) | | (4,550) | 1,150 | | | | | | | (3,000) | 850 | | | **(47,087)** |
| 96 | Мон дулаан трейд ХХК | | | 500 | | | 12,948 | | | | | | | | 42,254 | | 15,700 | **2,467,347** |
| 97 | Мон Лаа | | | 9,841 | | | 5,000 | | | | | | | | | | | **112,236** |
| 98 | Мон полимет ХХК | 10,856 | | 1,000 | | | 2,377 | | | | | | | | 301,600 | | | **5,072,731** |
| 99 | Монгол Алт МАК ХХК | 95,594 | | | | | 12,178 | | | | | | | 100,000 | 1,023,000 | | 7,050 | **157,779,253** |
| 100 | Монгол алтай ресорсиз ХХК | | | | | | (398,418) | | | | | | | | (15,211) | | (1,000) | **(406,187)** |
| 101 | Монгол газар ХХК | | | 119,400 | | | | | | | | | | | | | | **292,833** |
| 102 | Монгол метал майнинг ХХК | (842) | | | | | 3,248 | | | | | | | | (23,200) | (14,000) | | **(268,264)** |
| 103 | Монгол ураниум ресурс ХХК | | | 4 | | | 4,700 | (258) | 5,320 | | | | | (5,000) | | | | **24,522** |
| 104 | Монгол цамхаг ХХК | | | | | | 7,650 | | | | | | | | | | | **255,157** |
| 105 | Монгол-Алт ХХК | | | | | | 4,710 | | | | | | | 5,000 | | | | **875,528** |
| 106 | Монголболгаргео ХХК | | | 26,575 | | | 4,621 | | | 26,720 | | | | 10,000 | 2,100 | | | **409,649** |
| 107 | Монголжуюаньли ХХК | (1,204) | 7,641 | | | | 34 | | | | | | | | | (1,357) | 1,000 | **23,109** |
| 108 | Монголросцветмет ХХК | (2,297) | | (3,092) | | | (42,279) | | | (20) | | | | 14,000 | (74,223) | (27,000) | (33,079) | **(4,732,988)** |
| 109 | Монголрудпром ХХК | 972 | 4,400 | 2,781 | | | 94 | | | | | | | | (300) | | | **3,655** |
| 110 | Монголчехметалл ХХК | | | 12,385 | | | | | | | | | | | | | | **40,101** |
| 111 | Мөнх ноён сүварга ХХК | 1 | (6,738) | | | | 2,723 | | | | | | | | (34,570) | | (100,000) | **234,617** |
| 112 | Нордвинд ХХК | (1,568) | | 500 | | (127) | (5,524) | | 5,652 | | | | | 4,000 | (4,000) | (200) | | **52,130** |
| 113 | Одод гоулд ХХК | 19,927 | | | | (3) | 1,233 | | | | | | | (23,800) | (70) | | | **204,152** |
| 114 | Олова ХХК | | | | | | 1,250 | | | | | | | | | | | **6,482** |
| 115 | Олон овоот гоулд ХХК | 3,370 | | 10,667 | | | 37,345 | | | | | | | | 15,175 | | | **4,441,947** |
| 116 | ОНТРЭ ХХК | | | | | | | | | | | | | | 30,400 | | | **1,447,434** |
| 117 | Орчлон орд ХХК | | | | | | 16,172 | | | | | | | | 4,000 | | | **340,863** |
| 118 | Очир-Ундраа ХХК | | | | | | | | | | | | | | | | | **3,092,735** |
| 119 | Оюу толгой ХХК | (84,915) | (6,339,332) | | | | (459,183) | (6,475) | | | | (125,369,000) | (9,134,246) | (810,258) | (234,285) | (354,738) | (5,725) | **95,911,339** |
| 120 | Оюут улаан ХХК | (34) | | | | | (2,576) | | | | | | | | 1,000 | | (1,000) | **(1,456)** |

## Хавсралт Г. Анхны нэгттгэлийн зөрүүнүүд (ЗГ-ын байгууллагаар, компаниар, санхүүгийн урсгалаар)

| д/д | Компанийн нэрс | Регистрийн дугаар | ТЕГ | | | | | | | | | | | | | ГЕГ | |
|---|---|---|---|---|---|---|---|---|---|---|---|---|---|---|---|---|---|
| | | | Àæ àõó éí í ýææéí î ðëî ãü í äëääàí òàòâàð | Нэмэгдсэн өртгийн албан татвар | Ашигт малтмалын нөөц ашигласны төлбөр болон нэмэлт төлбөр | Çàðèì á¿òýýãäýõ¿¿í èé ¿í èéí °ñº ëòèéí àëääàí òàòâàð | ¯ë õº ðº äëº õ õº ð º í ææéí àëääàí татвар /орон нутаг/ | Àâòî òýýâýð, °°ð°° ýâàã-õýðýãëèèéí àëääàí òàòâàð /орон нутаг/ | Газрын төлбөр /орон нутаг/ | Ус, рашаан ашигласны төлбөр /орон нутаг/ | Ойгоос хэрэглээний мод, түлээ бэлтгэж, ашигласны төлбөр | Òçãýýì ýë òàðõàöòàé àøèãò ì àëûí íº°ö àøèãëàñí û төлбөр /орон нутаг/ | Ашигт малтмалаас бусад байгалийн баялаг ашиглах зөвшөөрлийн хураамж | Бусад | Агаарын бохирдлын төлбөр /улсын төсөв/ | Ãàäëèéí àëääàí òàòâàð | Автобензин, дизелийн түлшний онцгой албан татвар |
| | | | 1.1.1 | 1.1.3 | 1.1.6 | 1.1.8 | 2.1.1 | 2.1.2 | 2.2.1 | 2.2.2 | 2.2.3 | 2.2.4 | 2.2.7 | 2.1.3 | 1.2.9 | 1.1.2 | 1.1.4 |
| 121 | Өрмөн-Уул ХХК | 2617749 | 243,256 | 9,744 | 556,167 | | 624 | 1,976 | 3,792 | 9,840 | | | | | 4 | 4,640 | |
| 122 | Өү Жи Си Эйч Эл ХХК | 5198429 | (570) | | | | | | | | | | | | | | |
| 123 | Пенинсуламайнинг ХХК | 5149703 | | | | | | | | | | | | (400) | | | |
| 124 | Петро матад ХХК | 2867095 | | 553,949 | | | | (65) | (3,028) | (1,736) | | | | (195,429) | (5) | 239,728 | |
| 125 | Петрокоал ХХК | 5155827 | | (24,654) | (6,400) | | (1,100) | 820 | 3,868 | | | | | | | 1,912 | |
| 126 | Петрочайна дачин тамсаг ХХК | 2075385 | 5 | 384,430 | | | | 23,771 | 50 | (5,601) | | 2,000 | | | 1,669 | 96,479 | 534,500 |
| 127 | Пибоди винсвей ресорсез ХХК | 5170672 | | (426,762) | | | | | 560 | (5,208) | | | | | | (11) | |
| 128 | Рэдхил Монголиа ХХК | 5068827 | 131 | (289,637) | (54,005) | | | 16 | (9,290) | (2,461) | | | | | (60,457) | | |
| 129 | Рэмет ХХК | 5268451 | | | 518,362 | | | | | | | | | | | | |
| 130 | Самтан морес ХХК | 5143926 | 266 | 1,075 | | | | | | | | | | | (5) | (23) | |
| 131 | Сансарын геологи хайгуул ХХК | 5036933 | 219 | | | | | | | | | | | | | | 3,789 |
| 132 | Сау сгоби сэндс ХХК | 5084555 | (2,307,806) | 27,805 | (8,419,433) | | | 0 | | (333) | | | | (1,336,010) | | 17,198 | |
| 133 | Сентерра гоулд монголиа ХХК | 2108291 | 285,450 | 950 | | | | (4,200) | | (16) | (1,762) | (1,650) | | (92,142) | 228 | 543 | |
| 134 | Си Өү Эй Эл ХХК | 5261198 | (79,772) | | (291,265) | | | (2,055) | | (8,000) | | (10,000) | | | (20,504) | | |
| 135 | Си Си И Эм ХХК | 5460093 | | | | | | | | | | | | | | | |
| 136 | Си Си Эм ХХК | 5044804 | | | | | | | | | | | | | 5 | | |
| 137 | Си Эм Кэй Ай ХХК | 5288703 | 92 | | (27,176) | | | 339 | 432 | | | | | | | | |
| 138 | Синчи-Ойл ХХК | 2588617 | 6,439 | 47,621 | | | 1,262 | 1,391 | 432 | | | | | | | 6,938 | |
| 139 | Сод газар ХХК | 5031974 | 2,275 | | | | | 122 | (889) | | | | | | 9 | (0) | |
| 140 | Сонор трейд ХХК | 2590565 | 8,789 | 3,380 | | | 11,185 | 436 | | 0 | | | | | | | |
| 141 | Таац мөрөн ХХК | 5113075 | (5,946) | | (135,495) | | | (743) | (11,021) | (22,339) | | | | | | | |
| 142 | Тав антолгой ХК | 2016656 | 33,000,000 | 23,249,664 | 71,965,000 | | 18,000 | 3,948 | 34,983 | 3,150 | | 1,550 | | | 6,100,326 | 18,888 | |
| 143 | Тайшэн девелопмент ХХК | 2777223 | (249) | | | | | | 17,588 | | | | | (2,818) | | | |
| 144 | Терра-Энержи ХХК | 5430682 | 68 | | | | | | | 4,000 | | | | | | | |
| 145 | Тефис Майнинг ХХК | 2807459 | 50,452 | 13,664 | | | | | | | | | | | | 6,507 | |
| 146 | Ти Би И ХХК | 5144108 | 163,956 | 231,166 | | | | 387 | | | | | | | | 35,660 | |
| 147 | Тиенжинсанжо ХХК | 5260183 | 8,857 | 286,463 | | | | 14,406 | | | | | | | 456 | 136,411 | |
| 148 | Төгөг нуурын энержи ХХК | 2873575 | | 1 | 401 | | | | (216) | (650) | | (401) | | | | | |
| 149 | Трейжа маунтайн интернэшнл | 5157846 | | | (2,837) | | | | (625) | (850) | | | | | | | |
| 150 | Тэн хун ХХК | 2839717 | | 92,195 | 250,450 | | 8,417 | 1,246 | 2,980 | 26,532 | 1,600 | 500 | | | 238 | 43,903 | |
| 151 | Тэнгри терра ресурс ХХК | 5321611 | | | | | | | | | | | | | | | |
| 152 | Улзгол ХХК | 2344343 | | (6,522) | | | | | | | | | | | | 788 | |
| 153 | Үүртгоулд ХХК | 2766868 | | | | | | | | | | | | (88) | (748) | | |
| 154 | Хангад эксплорэшн ХХК | 2887134 | | (6,407) | | | (2,622) | (81) | 386 | | | | | (3,438) | | 6,407 | |
| 155 | Ханшижир ХХК | 2608758 | 9,650 | | (23,834) | | | 121 | (2,400) | (1,328) | | | | | (57) | | |
| 156 | Хартарвагатай ХК | 2001454 | 12,291 | (108,592) | (14,536) | (38,635) | 4,366 | (586) | (683) | (300) | | | | (28) | | (7,800) | |
| 157 | Хера Инвестмент ХХК | 2787687 | 2,375 | 556,291 | | | | 1,227 | | | | | | | 37 | 859,245 | 949,142 |
| 158 | Хос хас ХХК | 2100231 | | 2,456 | | | | 16 | (6,000) | | | | | | | | |
| 159 | Хотгор ХХК | 2661128 | | | (35,835) | | 31 | | (1) | | | 35,835 | | | | | |
| 160 | Хотгор шанага ХХК | 2662647 | (8,632) | | (1,246) | | | 482 | (1,412) | (40) | | | | | | (0) | |

## Хавсралт Г. Анхны нэгтгэлийн зөрүүнүүд (ЗГ-ын байгууллагаар, компаниар, санхүүгийн урсгалаар)

| д/д | Компанийн нэрс | ГЕГ | | АМГ, ЦЭГ | | НДЕГ | ГТГ | | | | | | | |
|---|---|---|---|---|---|---|---|---|---|---|---|---|---|---|
| | | Âàðî áåí çèí , äèçåëèéí òºëøíèé àâòîâàð | Ãàäààäûí ¿éë÷èëãýýíèé õóðààì æ | Àøèãò ì àëòì àëûí àøèãëàëòûí áîëîí õàéãóóëûí òºñâèé çºâøººðëèéí òºëáºð | Óëñûí òºñâèéí õºãæëèéí õàéãóóëûí ºðëîãûí íºõºí òºëáºð | Нийгмийн болон эрүүл мэндийн даатгалын шимтгэл | Á¿òýýãäýõ¿¿í õóâààð ãýðýý á¿õèé àæ àõóéí íýãæèéí Çàñãèéí ãàçàðòíãûí á¿òýýãäýõ¿¿í èéí îðîíä òºëñºí | Бүтээгдэхүүн хуваах гэрээнд тухайн жилд гарын үсэг зурсаны урамшуулал | Бүтээгдэхүүн хуваах гэрээгээр олборлолт эхэлсэний урамшуулал | Бүтээгдэхүүн хуваах гэрээгээр тухайн жилд төвлөрүүлсэн сургалтын урамшуулал | Бүтээгдэхүүн хуваах гэрээнд заасан нөхцлийн дагуу төвлөрүүлсэн талбайн | Бүтээгдэхүүн хуваах гэрээнд заасан нөхцлийн дагуу төвлөрүүлсэн захиргааны | Бүтээгдэхүүн хуваах гэрээнд заасан нөхцлийн дагуу төлөөлөгчийн | Бүтээгдэхүүн хуваах гэрээний дагуу хүлээн авсан дэмжлэг /орон нутаг/ |
| | | 1.1.5 | 1.3.1 | 1.1.7 | 1.2.1 | 1.1.13 | 1.50 | 1.2.3 | 1.2.4 | 1.2.5 | 1.2.6 | 1.2.7 | 1.2.8 | 2.2.6 |
| 121 | Өрмөн-Уул ХХК | | 67 | | | 149,276 | | | | | | | | |
| 122 | Өү Жи Си Эйч Эл ХХК | | | | | | | | | | | | | |
| 123 | Пенинсуламайнинг ХХК | | | (86,387) | | (1,249) | | | | | | | | |
| 124 | Петро матад ХХК | | (1,236) | | | (11) | | | | 20 | 68 | | 3 | |
| 125 | Петрокоал ХХК | | 8 | (2,300) | 10,072 | (3,604) | | | | | | | | |
| 126 | Петрочайна дачин тамсаг ХХК | 33,974 | | | | (149,637) | 54,590,678 | | | 257,902 | 276,101 | | 137,916 | |
| 127 | Пибоди винсвей ресорсез ХХК | | 57 | (958,825) | | 87,372 | | | | | | | | |
| 128 | Рэдхил Монголиа ХХК | | (1,138) | 8,204 | | 116,067 | | | | | | | | |
| 129 | Рэмет ХХК | | | 9,625 | | | | | | | | | | |
| 130 | Самтан морес ХХК | | (5) | 31,147 | | (431) | | | | | | | | |
| 131 | Сансарын геологи хайгуул ХХК | 673 | (1,743) | | | (7,509) | | | | | | | | (19,482) |
| 132 | Сау сгоби сэндс ХХК | | 5,885 | 257,286 | | | | | | | | | | |
| 133 | Сентерра гоулд монголиа ХХК | | 261 | 60,328 | | 85,094 | | | | | | | | |
| 134 | Си Өү Эй Эл ХХК | | 19,010 | 12,752 | | | | | | | | | | |
| 135 | Си Си И Эм ХХК | | | (130,741) | | | | | | | | | | |
| 136 | Си Си Эм ХХК | | | 529,978 | | 330 | | | | | | | | |
| 137 | Си Эм Кэй Ай ХХК | | (1,719) | (102) | (153) | 16,604 | | | | | | | | |
| 138 | Синчи-Ойл ХХК | 370,888 | 146 | 481 | | 21,070 | | | | | | | | |
| 139 | Сод газар ХХК | | 25 | (17,296) | | (0) | | | | | | | | |
| 140 | Сонор трейд ХХК | | | | | 7,333 | | | | | | | | |
| 141 | Таац мөрөн ХХК | | | (10,011) | | | | | | | | | | |
| 142 | Тав антолгой ХК | | 1,445,056 | 1,055 | | 458,000 | | | | | | | | |
| 143 | Тайшэн девелопмент ХХК | | | | | (520) | | | | | | | | |
| 144 | Терра-Энержи ХХК | | | 310,683 | | 71,174 | | | | | | | | |
| 145 | Тефис Майнинг ХХК | | 53 | 817,071 | | 159,364 | | | | | | | | |
| 146 | Ти Би И ХХК | | 14 | 3,689 | | 22,263 | | | | | | | | |
| 147 | Тиенжинсанжо ХХК | | 426 | | | | | | | | | | | |
| 148 | Төгрөг нуурын энержи ХХК | | | (7,210) | | 18,898 | | | | | | | | |
| 149 | Трейжа маунтайн интернэшнл | | | (2,120) | | (17,746) | | | | | | | | |
| 150 | Тэн хун ХХК | | 132 | 6,743 | | 244,111 | | | | | | | | |
| 151 | Тэнгри терра ресурс ХХК | | | (372,485) | | | | | | | | | | |
| 152 | Улзгол ХХК | | 28 | (6,473) | | 6,531 | | | | | | | | |
| 153 | Үүртгоулд ХХК | | | (0) | | 12,590 | | | | | | | | |
| 154 | Хангад эксплорэшн ХХК | | 7 | | | (0) | | | | | | | | |
| 155 | Ханшижир ХХК | | | (6,934) | | 6,108 | | | | | | | | |
| 156 | Хартарвагатай ХК | | | | (28,500) | 1 | | | | | | | | |
| 157 | Хера Инвестмент ХХК | | 1,687 | 37 | | 28,548 | | | | | | | | |
| 158 | Хос хас ХХК | | | 9 | | 2,059 | | | | | | | | |
| 159 | Хотгор ХХК | | | (6) | | 16,665 | | | | | | | | |
| 160 | Хотгор шанага ХХК | | (125) | (21,060) | 15,520 | 56,790 | | | | | | | | |

## Хавсралт Г. Анхны нэгттгэлийн зөрүүнүүд (ЗГ-ын байгууллагаар, компаниар, санхүүгийн урсгалаар)

| д/д | Компанийн нэрс | ХХҮГ | | ТЕГ, АМГ, ЦЭГ, МХЕГ, | | АМГ, ХХҮГ, ГИХЭГ, ЦЭГ | | Орон нутгийн засаг захиргаа | | Сангийн яам | | | Хот, дүүрэг, орон нутаг | | | | БОАЖЯ | Бүгд /мянган төгрөгөөр/ |
|---|---|---|---|---|---|---|---|---|---|---|---|---|---|---|---|---|---|---|
| | | Ãàäààäûí ì ýðãýæëýãч, àæëè÷íû àæëûí áàéðí û ðºëáº ð /улсын төсөв/ | Ãàäààäûí ì ýðãýæëýãч, àæëè÷íû àæëûí áàéðí û төлбөр /орон нутгийн төсөв/ | Торгуууль /улсын төсөв/ | Торгуууль /орон нутаг/ | Яам, төрийн захиргааны байгууллагад төлсөн тэмдэгтийн хураамж | Яам, төрийн захиргааны байгууллагад төлсөн үйлчилгээний хөлс | Нутгийн захиргааны байгууллагад төлсөн тэмдэгтийн хураамж | Нутгийн захиргааны байгууллагад төлсөн үйлчилгээний хөлс | Òºðèéí º ì ÷èéí íîãäîë àøèã | Îðîí óëûí º ì ÷èéí íîãäîë àøèã | ХО-тын гэрээний дагуу төлсөн урьдчилгаа төлбөр | ÀÀÍ -ýýñ ÿàì, àãåí òèàã ¿ç¿¿ëñýí мөнгөн ба мөнгөн бус äýì æèýã | ÀÀÍ -ýýñ àéì àãð ¿ç¿¿ëñýí мөнгөн ба мөнгөн бус äýì æèýã | ÀÀÍ -ýýñ сум, дүүрэгт ¿ç¿¿ëñýí мөнгөн ба мөнгөн бус äýì æèýã | ÀÀÍ -ýýñ îðîí óëûí áàéãóóëàãà ¿ç¿¿ëñýí мөнгөн ба мөнгөн бус äýì æèýã | Байгаль хамгаалах зардлын 50 хувийг тусгай дансанд шилжүүлсэн дүн | |
| | | 1.2.2 | 2.2.5 | 1.6.1 | 2.5.1 | 1.1.9-1.1.12, | 1.3.4, 1.3.3 | 2.3.1 | 2.3.2 | 1.4.1 | 2.4.1 | 1.5.2 | 3.2.1-3.2.2 | 3.2.3-3.2.4 | 3.2.5-3.2.6 | 3.2.7-3.2.8 | 3.1.1 | |
| 121 | Өрмөн-Уул ХХК | | | | | | 8,399 | | | | | | | | 215,000 | | | **1,202,784** |
| 122 | Өү Жи Си Эйч Эл ХХК | (1,123) | | | | | (321) | | | | | | | | | | (19,800) | **(21,814)** |
| 123 | Пенинсуламайнинг ХХК | | | (3,000) | | (51) | (3,835) | | | | | | | | (400) | | | **(95,322)** |
| 124 | Петро матад ХХК | (32,484) | | 425 | (2,341) | (18,678) | (32,904) | | (390) | | | | (0) | (23,677) | | (8,700) | (23,900) | **449,610** |
| 125 | Петрокоал ХХК | | | | | | 150 | (8,100) | | | | | | | | | | **(29,328)** |
| 126 | Петрочайна дачин тамсаг ХХК | 1,866,246 | | | | (7,861) | (397,312) | | | | | | (89,401) | 34,127 | (46,814) | (1,000) | (100,000) | **57,442,224** |
| 127 | Пибоди винсвей ресорсез ХХК | (1,850) | | (517) | | | 44,904 | | | | | | | | (6,156) | (2,025) | (10,000) | **(1,278,461)** |
| 128 | Рэдхил Монголиа ХХК | 385 | | (8,970) | | (34) | (5,096) | | | | | | (10,151) | 37,300 | (153,126) | (300) | | **(432,562)** |
| 129 | Рэмет ХХК | | | | | | 921 | | | | | | | | | | | **528,909** |
| 130 | Самтан морес ХХК | | | (389) | (20) | (70) | 4,150 | | (1,260) | | | | | | (1,000) | (400) | (900) | **32,134** |
| 131 | Сансарын геологи хайгуул ХХК | 22,409 | | 102 | | | 1,213 | | | | | | | | 6,460 | | | **6,131** |
| 132 | Саусгоби сэндс ХХК | 1,406 | (12,501) | (294) | (3,200) | (125,076) | (46,245) | (275) | (9,154) | | | | (235,863) | (20,100) | (4,815) | | (3,795) | **(12,215,320)** |
| 133 | Сентерра гоулд монголиа ХХК | 1,620 | | | (1,928) | | (24,928) | | | | | | | (22,920) | (19,491) | | (1,625) | **263,813** |
| 134 | Си Өү Эй Эл ХХК | | (66,550) | | | | 1,495 | (1,250) | | | | | | (100,000) | (6,252) | (8,000) | (135,770) | **(696,161)** |
| 135 | Си Си И Эм ХХК | | | | | | | | | | | | | | | | (100) | **(130,841)** |
| 136 | Си Си Эм ХХК | | | 200 | | | 1,400 | | | | | | | | 5,200 | | | **537,113** |
| 137 | Си Эм Кэй Ай ХХК | (29,074) | 29,073 | | | | (297) | | | | | | | | | | | **(11,981)** |
| 138 | Синчи-Ойл ХХК | | | 3,706 | | | 700 | | | | | | | | 500 | | | **461,574** |
| 139 | Сод газар ХХК | | | (2,275) | | | 1,650 | | 100 | | | | | (8,950) | (1,755) | | (1,502) | **(28,487)** |
| 140 | Сонор трейд ХХК | | | 7,172 | | (3,250) | (399) | | | | | | | | | | | **34,646** |
| 141 | Таац мөрөн ХХК | | | | | | (1,702) | | | | | | | | (15,000) | (1,600) | | **(203,855)** |
| 142 | Тавантолгой ХК | 110,203 | | | | | 5,222 | | | | 34,917,093 | | | | 22,500 | | | **171,354,638** |
| 143 | Тайшөн девелопмент ХХК | | | | (200) | (1,202) | (576) | | | | | | | (4,000) | (1,300) | | (6,500) | **223** |
| 144 | Терра-Энержи ХХК | | | | | | 6,313 | | | | | | | | 40,900 | | | **433,138** |
| 145 | Тефис Майнинг ХХК | 3,370 | | | | | 48,508 | | | | | | | | | | | **1,098,988** |
| 146 | Ти Би И ХХК | | | 500 | | | 2,150 | | | | | | | | | | | **459,785** |
| 147 | Тиенжинсанжо ХХК | 24,106 | | | | | 633 | | | | | | | | | | | **471,757** |
| 148 | Төгрөг нуурын энержи ХХК | | | | | | 215 | | | | | | | | (2,300) | (1,300) | | **7,438** |
| 149 | Трейжа маунтайн интернэшнл | (7,582) | | | | | (463) | | | | | | | | (14,400) | | (750) | **(47,372)** |
| 150 | Тэн хун ХХК | | | | | | | | | | | | | | 5,950 | | 7,500 | **692,498** |
| 151 | Тэнгри терра ресурс ХХК | | | | | | (12,454) | | | | | | | | (7,550) | | (6,365) | **(398,853)** |
| 152 | Улзгол ХХК | | | (1,000) | | (10,157) | 4,585 | | | | | | | | | | | **(12,220)** |
| 153 | Үүртгоулд ХХК | | | | | (77) | (1) | (20) | | | | | | | | | | **11,656** |
| 154 | Хангад эксплорэшн ХХК | (7,896) | | | | | 5,246 | | | | | | | | (113,213) | | | **(121,612)** |
| 155 | Ханшижир ХХК | | | (9,659) | | | (71) | | | | | | | (11,000) | (150) | | (6,000) | **(45,555)** |
| 156 | Хартарвагатай ХК | | | 3,652 | | | | | | | | | | (27,000) | (8,428) | 500 | | **(214,278)** |
| 157 | Хера Инвестмент ХХК | | | | | | | | | | | | | | | | | **2,398,589** |
| 158 | Хос хас ХХК | | | 2,893 | (4,849) | | | | | | | | | | | | | **(3,416)** |
| 159 | Хоттор ХХК | | | 200 | (200) | (3,250) | | | | | | | | | 12,520 | | (675) | **25,285** |
| 160 | Хоттор шанага ХХК | (11,332) | | | (250) | (22,000) | (520) | | | | | | | (1,000) | 10,500 | (300) | | **15,375** |

## Хавсралт Г. Анхны нэгттгэлийн зөрүүнүүд (ЗГ-ын байгууллагаар, компаниар, санхүүгийн урсгалаар)

| д/д | Компанийн нэрс | Регистрийн дугаар | ТЕГ | | | | | | | | | | | | | ГЕГ | |
|---|---|---|---|---|---|---|---|---|---|---|---|---|---|---|---|---|---|
| | | | Àæàõóéí ýãæèéí îðëîãäîí àëäàíäàðò | Нэмэгдсэн өртгийн албан татвар | Ашигт малтмалын нөөц ашигласны төлбөр болон нэмэлт төлбөр | Çàðèì á¿òýýãäýõ¿¿íèé ¿í èéí ºñºëòèéí àëäàâ òàðâàð | ¯ë õºäëºõ õºðºíãèéí àëäàâ татвар /орон нутаг/ | Àâöýðýãëýõ, ººðºº ÿâàãäõýðýãëèéí àëäâàð òàðâàð /орон нутаг/ | Газрын төлбөр /орон нутаг/ | Ус, рашаан ашигласны төлбөр /орон нутаг/ | Ойгоос хэрэглээний мод, түлээ бэлтгэж, ашигласны төлбөр | Òºãýýì ýëòàðõàöòàéàøèãò ìàëòûí íººö àøèãëàõûí òөлбөр /орон нутаг/ | Ашигт малтмалаас бусад байгалийн баялаг ашиглах зөвшөөрлийн хураамж | Бусад | Агаарын бохирдлын төлбөр /улсын төсөв/ | Ãàäèéí àëäâàíòàðò | Автобензин, дизелийн түлшний онцгой албан татвар |
| | | | 1.1.1 | 1.1.3 | 1.1.6 | 1.1.8 | 2.1.1 | 2.1.2 | 2.2.1 | 2.2.2 | 2.2.3 | 2.2.4 | 2.2.7 | 2.1.3 | 1.2.9 | 1.1.2 | 1.1.4 |
| 161 | Хоту ХХК | 2763788 | 16,549 | 8,440 | 0 | | | (51) | (1,871) | | | | | | 21 | | |
| 162 | Худи ку онез ХХК | 5232538 | 488 | 1,064 | | | | 992 | | | | | | (38,700) | 4 | (1,163) | |
| 163 | Худэн ХХК | 2643227 | | | | | | | | | | | | | | | |
| 164 | Хунанжинлэн ХХК | 2881934 | | | (5,259) | | | 1,528 | | | | | | (3,460) | (114) | | |
| 165 | Хурай ХХК | 2019086 | - | 22 | (35,760) | | (550) | | (5,299) | (4,440) | | | | | | (0) | |
| 166 | Хургатай хайрхан ХХК | 5104424 | 33,681 | 2,405 | | | | 92 | | | | | | | 7 | 1,145 | |
| 167 | Хүрээ дэл ХХК | 2697734 | | 0 | (619,013) | | | (66) | | | | | | | | | |
| 168 | Хүслэмж ХХК | 2872722 | 1,719 | | | | | 0 | (895) | (2,500) | | | | | 36 | | |
| 169 | Хэрлэн энерго ХХК | 2871114 | 2,927 | | (42,039) | | | (300) | (2,000) | (200) | | | | | | (5,328) | |
| 170 | Цайртминерал ХХК | 2548747 | 3,261,919 | 17,013 | (0) | | | (150) | | | | (96) | | | | 2,971 | |
| 171 | Цэвдэг ХХК | 2587025 | 984 | | | 9,999 | | 60 | | | | | | | 83 | | |
| 172 | Чингисийн хар алт ХХК | 5031869 | | 644 | 34,705 | | | 1,162 | 1,195 | | | | | | (32) | 2,332 | |
| 173 | Чинхуа МАК нарийн сухайт ХХК | 2697947 | 334,254 | 2,629,287 | | | 0 | 271 | (299) | | | | | | 1,067 | (2,611,186) | |
| 174 | Шанлун ХХК | 2784904 | (51,964) | 329 | | | (6) | (66) | | | (48,070) | | | | 61 | (1,844) | |
| 175 | Шар нарст ХХК | 2618621 | 59,945 | 807 | (37,091) | | | | | (12,000) | | | | (355) | (171) | 266 | 2,476 |
| 176 | Шарын гол ХК | 2050374 | 0 | (657,064) | (0) | | | (0) | | (0) | | 92,275 | | | 235 | | |
| 177 | Шивээ овоо ХК | 2004879 | 9,222 | 192,709 | | | | | | (18,232) | | | | | 142 | 30,545 | |
| 178 | Шижир алт ХХК | 2072947 | 52,170 | 60,863 | (239,435) | | 0 | (0) | (0) | 1 | | | | | | (54,372) | |
| 179 | Шинь Шинь ХХК | 2830213 | | 700,342 | | | | | | | | 520 | | | | (63,649) | |
| 180 | Шинэ Илион Нэн Юань ХХК | 5250862 | 1,662 | 451,753 | | | | 98,298 | | | | | | | | 204,492 | |
| 181 | Шинэ шивээ ХХК | 2858096 | 57,743 | 49,930 | | | | 0 | | | | | | | | 23,776 | |
| 182 | Шэйман ХХК | 5155436 | - | | | | | | | | | | | | | 247 | |
| 183 | Экбалей ХХК | 5315603 | 1 | 17,566 | | | | 1,485 | | | | | | | | 8,259 | |
| 184 | Эй Пи И Экс Пи Ар Өү ХХК | 5244676 | | | | | | (155) | | | | | | | | | |
| 185 | Эм Ар Си Эм Жи Эл ХХК | 5402166 | (10) | 20,185 | | | | | | | | | | | | (13,797) | |
| 186 | Эм Пи Эйч Си Эл ХХК | 5137977 | | | | | | | | | | | | (41,740) | | | |
| 187 | Эм Си Ти Ти ХХК | 5015243 | (2,132) | 125,569 | (1,560) | | | (781) | 53 | (500) | | | | | | 59,795 | |
| 188 | Эмээлт майнз ХХК | 2776804 | | 0 | | 687 | | | | | | | | | | | |
| 189 | Эн Пи Ай ХХК | 5066417 | 6,566 | | | | | (2) | | | | | | | | | |
| 190 | Энержи ресурс ХХК | 2887746 | 0 | 4,208,969 | (2,260,790) | | | 691 | 2,758 | | | | | (2,200) | 162 | (3,837,412) | |
| 191 | Эрвэн хүдэр ХХК | 5069068 | (296,179) | (46,625) | | | | (849) | (603) | | | | | | | (8,547) | |
| 192 | Эрдэнэ жас ХХК | 2715619 | 1 | | | | | 40 | | (469) | | | | | (5) | | |
| 193 | Эрдэнэс МГЛ ХК | 5124913 | | | | | | 736 | | | | | | | 12 | | |
| 194 | Эрдэнэс таван толгой ХК | 5435528 | (39,721,439) | | 2 | | | | (439) | 16 | | | | | | | |
| 195 | Эрдэнэт үйлдвэр ХХК | 2074192 | 0 | 17,543,339 | 1,370,371 | | | 60 | (2,015,007) | (136,000) | | | | (10,730,114) | | (17,311,677) | 923,636 |
| 196 | Эрдэс холдинг ХХК | 2655772 | | 42,669 | | | | (2) | (3,795) | (2,737) | | | | | (388) | (8,266) | 3,330 |
| 197 | Эрэл ХХК | 2027194 | (26,345) | 879,187 | (11,355) | | (31,947) | (2,483) | (42,846) | (10,734) | | | | (28) | (355) | (170,821) | |
| 198 | Эс Би Эф ХХК | 5184851 | 1 | 2,190 | (843) | | | (1,005) | (1,914) | (1,000) | | | | | | 1,043 | |
| 199 | Эф Эм Ай ХХК | 5209552 | 230 | | | | | | 917 | | | | | | | (51,655) | |
| 200 | Ээрмэл ХХК | 2075768 | 33,578 | 203,532 | | | 26,047 | 167 | | | | | | | 17 | 5,744 | |
| | **ДҮН** | | **78,050,048** | **222,394,475** | **123,105,212** | **1,191,983** | **245,079** | **267,499** | **(2,002,665)** | **25,066** | **(48,232)** | **(45,577)** | **(2,700)** | **(22,252,716)** | **10,884,877** | **112,099,345** | **10,909,524** |

## Хавсралт Г. Анхны нэгтгэлийн зөрүүнүүд (ЗГ-ын байгууллагаар, компаниар, санхүүгийн урсгалаар)

| д/д | Компанийн нэрс | ГЕГ | | АМГ, ЦЭГ | | НДЕГ | ГТГ | | | | | | | |
|---|---|---|---|---|---|---|---|---|---|---|---|---|---|---|
| | | Àâõ áåí çèí , äèçåëèéí òç¿ëøí èé àëáàí òàòâàð | Ãàäàëëèéí ¿éë÷èëãýýí èé õóðààì æ | Âøèãò ì àëòì àëûí àøèãëàëòûí áîëîí õàéãóóëûí òóñãàé çºâøººðèëèéí ðºëáºð | Óëñûí ðñâèéí õºðºíãºº ðèéñýí îðëîãî íºõºí ðºëáºð | Нийгмийн болон эрүүл мэндийн даатгалын шимтгэл | Á¿òýýãäýõ¿¿í õóâààõ ãýðýý á¿õèé àæ àõóéí íýãæèéí Çàñãèéí ãàçàðòàé íîãîõ á¿òýýãäýõ¿¿í èé îðîí äºëáºð | Бүтээгдэхүүн хуваах гэрээнд тухайн жилд гарын үсэг зурсаны урамшуулал | Бүтээгдэхүүн хуваах гэрээгээр олборлолт эхэлсэний урамшуулал | Бүтээгдэхүүн хуваах гэрээгээр тухайн жилд төвлөрүүлсэн сургалтын урамшуулал | Бүтээгдэхүүн хуваах гэрээнд заасан нөхцлийн дагуу төвлөрүүлсэн талбайн | Бүтээгдэхүүн хуваах гэрээнд заасан нөхцлийн дагуу төвлөрүүлсэн захиргааны | Бүтээгдэхүүн хуваах гэрээнд заасан нөхцлийн дагуу төлөөлөгчийн | Бүтээгдэхүүн хуваах гэрээний дагуу хүлээн авсан дэмжлэг /орон нутаг/ |
| | | 1.1.5 | 1.3.1 | 1.1.7 | 1.2.1 | 1.1.13 | 1.50 | 1.2.3 | 1.2.4 | 1.2.5 | 1.2.6 | 1.2.7 | 1.2.8 | 2.2.6 |
| 161 | Хоту ХХК | | | 1,110 | | 7,249 | | | | | | | | |
| 162 | Хуади куонез ХХК | | (32) | 1,144 | | | | | | | | | | |
| 163 | Худэн ХХК | | | (323,230) | | | | | | | | | | |
| 164 | Хунанжинлэн ХХК | | | 5,259 | | | | | | | | | | |
| 165 | Хурай ХХК | | (34) | (2,000) | | 18,626 | | | | | | | | |
| 166 | Хургатай хайрхан ХХК | | 41 | 72,168 | | 122,726 | | | | | | | | |
| 167 | Хүрээ дэл ХХК | | (1,610) | 2,220 | | 4,657 | | | | | | | | |
| 168 | Хүслэмж ХХК | | 7 | (1,013) | | | | | | | | | | |
| 169 | Хэрлэн энерго ХХК | | (5,280) | 47 | (40) | (6,686) | | | | | | | | |
| 170 | Цайртминерал ХХК | 214 | 99,197 | (15,517) | | 183,732 | | | | | | | | |
| 171 | Цэвдэг ХХК | | | 4 | (0) | | | | | | | | | |
| 172 | Чингисийн хар алт ХХК | | 16,883 | (18,398) | | (0) | | | | | | | | |
| 173 | Чинхуа МАК нарийн сухайт ХХК | | (52,700) | | | 2,114,935 | | | | | | | | |
| 174 | Шанлун ХХК | | 2,840 | (90) | | 13,707 | | | | | | | | |
| 175 | Шар нарст ХХК | | 43 | (17,191) | | | | | | | | | | |
| 176 | Шарын гол ХК | | | 1,041 | 50,620 | (89) | | | | | | | | |
| 177 | Шивээ овоо ХК | | (750) | 8 | 18,790 | (1,155) | | | | | | | | |
| 178 | Шижир алт ХХК | | 103 | | | (3,321) | | | | | | | | |
| 179 | Шинь Шинь ХХК | | (17,338) | 2,435 | 149,626 | | | | | | | | | |
| 180 | Шинэ Илион Нэн Юань ХХК | | 507 | 93,491 | | 12,993 | | | | | | | | |
| 181 | Шинэ шивээ ХХК | | 89 | 776 | | 91,423 | | | | | | | | |
| 182 | Шэйман ХХК | | (635) | | | | | | | | | | | (12,318) |
| 183 | Эжбалей ХХК | | 104 | 63,958 | | 155,292 | | | | | | | | |
| 184 | Эй Пи И Экс Пи Ар Өү ХХК | | | | | (119) | | (147,650) | | 86,129) | (21,136) | | (36,913) | (50,050) |
| 185 | Эм Ар Си Эм Жи Эл ХХК | | 22 | 14,081 | | | | | | | | | | |
| 186 | Эм Пи Эйч Си Эл ХХК | | (221) | (14,126) | | (0) | | | | | | | | |
| 187 | Эм Си Ти Ти ХХК | | 614 | 6,598 | (10,000) | 42,527 | | | | | | | | |
| 188 | Эмээлт майнз ХХК | | | 163,607 | | 28,476 | | | | | | | | |
| 189 | Эн Пи Ай ХХК | | | | | 2,703 | | | | 44 | 229,028 | | 72 | (62,895) |
| 190 | Энержи ресурс ХХК | | 614,616 | (18,206) | | (0) | | | | | | | | |
| 191 | Эрвэн хүдэр ХХК | | | (37,358) | | (7,975) | | | | | | | | |
| 192 | Эрдэнэ жас ХХК | | | 5,699 | | | | | | | | | | |
| 193 | Эрдэнэс МГЛ ХК | | | 419,608 | | 184,649 | | | | | | | | |
| 194 | Эрдэнэс таван толгой ХК | | (334,080) | (27,942) | | 354,866 | | | | | | | | |
| 195 | Эрдэнэт үйлдвэр ХХК | 54,060 | 1,050 | (32,473) | | (1,539) | | | | | | | | |
| 196 | Эрдэс холдинг ХХК | | (891) | 447 | | 10,088 | | | | | | | | |
| 197 | Эрэл ХХК | | 1,030 | (4,999) | (62,590) | 240,542 | | | | | | | | |
| 198 | Эс Би Эф ХХК | | 16 | 38 | | | | | | | | | | |
| 199 | Эф Эм Ай ХХК | | | 185,954 | | | | | | | | | | |
| 200 | Ээрмэл ХХК | | 185 | 45 | | 3,453 | | | | | | | | |
| | **ДҮН** | **2,133,199** | **11,612,415** | **(19,185,508)** | **328,583** | **12,113,459** | **54,590,678** | **(287,535)** | **-** | **284,175** | **491,487** | **(249,070)** | **157,433** | **(446,871)** |

## Хавсралт Г. Анхны нэгтгэлийн зөрүүнүүд (ЗГ-ын байгууллагаар, компаниар, санхүүгийн урсгалаар)

| д/д | Компанийн нэрс | ХХҮГ | | ТЕГ, АМГ, ЦЭГ, МХЕГ, | | АМГ, ХХҮГ, ГИХЭГ, ЦЭГ | | Орон нутгийн засаг захиргаа | | Сангийн яам | | | Хот, дүүрэг, орон нутаг | | | | БОАЖЯ | Бүгд /мянган төгрөгөөр/ |
|---|---|---|---|---|---|---|---|---|---|---|---|---|---|---|---|---|---|---|
| | | Ãàäààäûí ìýðãýæèõýí, àæëûí áàéðí ûðëºð /үлсын төсөв/ | Ãàäààäûí ìýðãýæèõýí, àæëûí áàéðí ûн төлбөр /орон нутгийн төсөв/ | Торгууль /улсын төсөв/ | Торгууль /орон нутаг/ | Яам, төрийн захиргааны байгууллагад төлсөн тэмдэгтийн хураамж | Яам, төрийн захиргааны байгууллагад төлсөн үйлчилгээний хөлс | Нутгийн захиргааны байгууллагад төлсөн тэмдэгтийн хураамж | Нутгийн захиргааны байгууллагад төлсөн үйлчилгээний хөлс | Òºðèéí ºì ÷èéí íî ãàîëàã | Îðîí íóòãèéí ºì ÷èéí íîãäëûí | ХО-тын гэрээний дагуу төлсөн урьдчилгаа төлбөр | ÀÀÍ -ýýñ ÿàì, àããí öëàã ¿ç¿¿ëñýí мөнгөн бус äýì æèýã | ÀÀÍ -ýýñ àéì àð ¿ç¿¿ëñýí мөнгөн бус äýì æèýã | ÀÀÍ -ýýñ сум, дүүрэгт ¿ç¿¿ëñýí мөнгөн бус äýì æèýã | ÀÀÍ -ýýñ îðîí íóòãèéí áàéãóëàãää ¿ç¿¿ëñýí мөнгөн бус äýì æèýã | Байгаль хамгаалах зардлын 50 хувийг тусгай дансанд шилжүүлсэн дүн | |
| | | 1.2.2 | 2.2.5 | 1.6.1 | 2.5.1 | 1.1.9-1.1.12, | 1.3.4, 1.3.3 | 2.3.1 | 2.3.2 | 1.4.1 | 2.4.1 | 1.5.2 | 3.2.1-3.2.2 | 3.2.3-3.2.4 | 3.2.5-3.2.6 | 3.2.7-3.2.8 | 3.1.1 | |
| 161 | Хоту ХХК | | | (25,499) | (1,000) | | 2,212 | | | | | | | | | | | **7,159** |
| 162 | Хуади куонез ХХК | (96,552) | | 7,293 | | (96) | (16,024) | | | | | | | | | | | **(141,584)** |
| 163 | Хүдэн ХХК | | | | | | | | | | | | | | | | | **(323,230)** |
| 164 | Хуанжинлэн ХХК | | | 142 | (392) | (75) | (4,388) | | | | | | | 5,000 | | | | **(1,759)** |
| 165 | Хурай ХХК | | | | (1,182) | (224) | (155) | | | | | | | | | (3,285) | | **(34,283)** |
| 166 | Хургатай хайрхан ХХК | 14,666 | | | | | 11,254 | | 37,018 | | | | | | 7,100 | | | **302,303** |
| 167 | Хүрээ дэл ХХК | | | | | | (3,420) | | | | | | | | | | | **(617,232)** |
| 168 | Хүслэмж ХХК | | | | | | 450 | | | | | | | | | | (400) | **(2,596)** |
| 169 | Хэрлэн энерго ХХК | (1,691) | (11,800) | 1,000 | (1,000) | | (1,505) | | | | | | | | (2,100) | | | **(75,995)** |
| 170 | Цайртминерал ХХК | 5,715 | | | | (106,637) | (19,938) | (13,165) | (707) | | | | (8,490) | (20,000) | | (16,765) | (5,550) | **3,363,746** |
| 171 | Цэвдэг ХХК | | | 14,812 | | | (1,450) | | | | | | | | | | | **24,491** |
| 172 | Чингисийн хар алт ХХК | (2,422) | | 500 | (504) | | 3,044 | | | | | | | | (3,100) | | (2,500) | **33,509** |
| 173 | Чинхуа МАК нарийн сухайт ХХК | 331,686 | | | | (1,248) | (498,004) | | | | | | (2,000) | (52,485) | (2,027) | (42,438) | | **2,149,113** |
| 174 | Шанлун ХХК | (52,342) | | (11,388) | | (3) | 1,902 | | | | | | (1,000) | (1,800) | 5,567 | | 2,000 | **(142,167)** |
| 175 | Шар нарст ХХК | | | | | | 2,318 | | | | | | | | (4,105) | | | **(5,058)** |
| 176 | Шарын гол ХК | (15) | | 1,500 | | | 3,565 | | | | | | | (1,000) | (831) | | | **(509,764)** |
| 177 | Шивээ овоо ХК | | 2,052 | (24,969) | | (800) | | | | | | | (15,000) | | (264) | (25,521) | 12,100 | **178,877** |
| 178 | Шижир алт ХХК | (4,622) | | (52,171) | (1,000) | | (412) | | | | | | | | 17,366 | (300) | | **(225,131)** |
| 179 | Шинь Шинь ХХК | (96,586) | (80,000) | 1,123 | (59,080) | (6,339) | 3,078 | (951) | (17,406) | | | | | (2,000) | (11,108) | (611,700) | | **(109,034)** |
| 180 | Шинэ Илион Нэн Юань ХХК | | | 2,336 | | 160 | 3,838 | | | | | | | | | | | **869,529** |
| 181 | Шинэ шивээ ХХК | | | (281) | | | (518) | | | | | | | (30,000) | (68,540) | (32,000) | (9,892) | **82,506** |
| 182 | Шэйман ХХК | (97,157) | | 322 | | (24,200) | (16,255) | | | | | | | | | | (41) | **(150,037)** |
| 183 | Экбалей ХХК | | | | | | 3,779 | | | | | | | | | | | **250,444** |
| 184 | Эй Пи И Экс Пи Ар Өү ХХК | | | | | | | | | | | | (20,250) | | | | (32,864) | **(395,267)** |
| 185 | Эм Ар Си Эм Жи Эл ХХК | | | | | | 4,650 | | | | | | | | | | (600) | **24,531** |
| 186 | Эм Пи Эйч Си Эл ХХК | | | | | | (109) | | | | | | | | | | (19,000) | **(75,195)** |
| 187 | Эм Си Ти Ти ХХК | 36,245 | | (250) | | (3,325) | 611 | | | | | | | (20,450) | 2,000 | | (6,500) | **228,513** |
| 188 | Эмээлт майнз ХХК | | | (2,000) | | (145) | 8,313 | | | | | | | | (750) | | (350) | **197,837** |
| 189 | Эн Пи Ай ХХК | | | | | | | | | | | | (6,991) | 61,046 | 1,896 | | | **231,468** |
| 190 | Энержи ресурс ХХК | 348,058 | | (13,055) | | (118,628) | 12,864 | (288,606) | | | | | (37,315) | (4,752) | (1,555,884) | (14,535) | | **(2,963,266)** |
| 191 | Эрвэн хүдэр ХХК | | | | | | (2,401) | | | | | | | | (13,000) | | (1,000) | **(414,536)** |
| 192 | Эрдэнэ жас ХХК | | | | | | 2,744 | | | | | | (60,050) | | 30,105 | | (2,602) | **(24,537)** |
| 193 | Эрдэнэс МГЛ ХК | | | | | | 28,700 | | | 15,228 | | | | | 420 | | 5,175 | **654,527** |
| 194 | Эрдэнэс таван толгой ХК | 281 | | | | | 28,017 | | | | | | | | 420 | | (5,175) | **(39,705,473)** |
| 195 | Эрдэнэт үйлдвэр ХХК | | (1,511,577) | | | | 16,275 | | | | | | (638,740) | (97,150) | (17,700) | | (132,800) | **(12,715,988)** |
| 196 | Эрдэс холдинг ХХК | | | | | (140) | 100 | | | | | | | 26,000 | (46,500) | | | **19,915** |
| 197 | Эрэл ХХК | | | | | (3,250) | 15,430 | (29) | (75) | | | | | (14,932) | (980) | | (5,798) | **746,623** |
| 198 | Эс Би Эф ХХК | | | | | | 4,292 | | | | | | | | | | | **2,817** |
| 199 | Эф Эм Ай ХХК | | | | | | 14,900 | | | | | | | | 100 | | (500) | **149,947** |
| 200 | Ээрмэл ХХК | | | | | | 3,150 | | | | | | | | | | | 275,918 |
| | **ДҮН** | **3,592,072** | **(8,568,398)** | **965,321** | **(212,027)** | **(492,874)** | **(1,776,559)** | **(324,924)** | **17,903** | **41,928** | **32,801,558** | **(125,369,000)** | **(10,294,719)** | **(4,866,982)** | **(2,376,606)** | **(1,266,947)** | **(680,113)** | **477,553,294** |

**Хавсралт Д (а). Яам, агентлагийн мэдээлэл**

| дд | Байгууллын нэр | Удирдлагын нэр | Бичиг хэрэг-утасны дугаар | Бусад холбогдох албан тушаалтны нэр, утасны дугаар | Факс явуулсан огноо | Хариу ирүүлсэн огноо | Харъяалал |
|---|---|---|---|---|---|---|---|
| 1 | Сангийн яам | Ч.Улаан | 264228 | Мэргэжилтэн Наранчимэг-264228, Ивээлэн-264966 | 2012.08.20-2/41 | 2012.10.11 | Яам |
| 2 | Татварын ерөнхий газар | Б.Баттөмөр | | Энхтуяа-310373 | 2012.08.20-2/41 | 2012.09.01 | Хэрэгжүүлэгч |
| 3 | Гаалийн ерөнхий газар | Д.Цэвээнжав | 350061 | Орлогын ня-бо Энхтуяа, Баттуяа-266714 | 2012.08.20-2/41 | 2012.09.13 | Хэрэгжүүлэгч |
| 4 | Ашигт малтмалын газар | Г.Алтансүх | | Мэргэжилтэн Мөнхсайхан-99061708, 98711708 | 2012.08.20-2/41 | 2012.09.05 | Хэрэгжүүлэгч |
| | АМГ-ын Санхүү, эдийн засгийн тасаг | С.Одбаяр | | ня-бо Хатанбаатар-263702, 99194923 | 2012.08.20-2/41 | 2012.09.05 | |
| | АМГ-ын Геологи, судалгааны хэлтэс | У.Борчулуун | | Мэргэжилтэн Мөнхсайхан-99061708, 98711708 | 2012.08.20-2/41 | 2012.09.05 | |
| | АМГ-ын Уул уурхай судалгааны хэлтэс | Ц.Даваацэрэн | | Батсансар-263620 | 2012.08.20-2/41 | 2012.10.03 | |
| 5 | Газрын тосны газар | Г.Өлзийбүрэн | | ХО-тын хэлтэс Оюун 98089008, БО-ны мэргэжилтэн Цогтбаяр-99171503 | 2012.08.20-2/41 | 2012.10.03 | Хэрэгжүүлэгч |
| 6 | БОНХ-ийн яамны Байгалийн нөөцийн газар | Д.Энхбат | 261966 | 266426- Эрдэнэцэцэг | 2012.08.20-2/41 | 2012.09.05 | Яам |
| 7 | Хөдөлмөр, халамж үйлчилгээний газар | Д.Баярсайхан | Дашдаваа-98116994 | Ня-бо Билэгмаа-99311010, Алтантуяа-88030047 | 2012.08.20-2/41 | 2012.09.13 | Хэрэгжүүлэгч |
| 8 | Нийгмийн даатгалын ерөнхий газар | Ч.Алтанхуяг | 328030 | Нарантуяа-88301229 | 2012.08.20-2/41 | 2012.09.05-10.02 | Хэрэгжүүлэгч |
| 9 | Мэргэжлийн хяналтын ерөнхий газар | Р.Содхүү | 264786 | Ер/ня-бо Урантүлхүүр-327588 | 2012.08.20-2/41 | 2012.09.07, 10.04 | Тохируулагч |
| 10 | Цөмийн энергийн газар | Г.Манлайжав | | Мэргэжилтэн Наранцацрал-99247756 | 2012.09.26-2/53 | 2012.10.15 | Тохируулагч |
| 11 | Төрийн өмчийн хороо | Ц.Нанзаддорж | П.Туул-265839, факс 312798 | 263538 | 2012.09.26-2/53 | 2012.10.25 | Тохируулагч |

Тайлбар: Яам-2, тохируулагч агентлаг-3, хэрэгжүүлэгч агентлаг-6 тус тус хамрагдсан байна.

## Хавсралт Д (б). Яам, агентлаг, төсвийн байгууллагын мэдээлэл

| д/д | Байгууллагын нэрс | Дарга удирдлагын нэр | Бичиг хэрэг-утасны дугаар, факсын дугаар | Холбогдсон албан тушаалтны утасны дугаар | Албан бичг хүргэж өгсөн ба факсаар явуулсан огноо | Хариу мэдээлэл хүлээн авсан огноо | Яам | Агентлаг | | төс/байгуулага |
|---|---|---|---|---|---|---|---|---|---|---|
| | | | | | | | | тохируулагч | хэрэгжүүлэгч | |
| 1 | Байгаль орчин, ногоон хөгжлийн яам | Б.Энхбат | 261968, факс 266171 | 261966 | 2012.09.27 | 2012.10.05 | √ | | | |
| 2 | Гадаад харилцааны яам | Л.Болд | 262135 | ТБЗох/хэлтэс Оюунбаатар-262230, санхүү-262221 | 2012.09.28 | 2012.10.23 | √ | | | |
| 3 | Уул уурхайн яам | Д.Ганхуяг | 263508 | Ня-бо Нямсүрэн-265649 | 2012.09.28 | 2012.10.16 | √ | | | |
| 4 | Зам тээврийн яам | А.Гансүх | 211238, факс 312315 | 70112333 | 2012.09.27 | 2012.10.09 | √ | | | |
| 5 | Эдийн засгийн хөгжлийн яам /Гадаадын ХОГ/ | Н.Батбаяр | факс-327914 | 263333 | 2012.09.27 | 2012.10.08 | √ | | | |
| 6 | Монгол улсаас Франц улсад суугаа элчин сайдын яам | Ш.Алтангэрэл | 33-1-46-053016 | | 2012.09.27 | | √ | | | |
| 7 | МУ-аас БНХАУ-д суугаа элчин сайдын яам | Ц.Сүхбаатар | 001-86-010-6532-5045 | | 2012.09.27 | | √ | | | |
| 8 | МУ-аас Англи улсад суугаа элчин сайдын яам | Б.Алтангэрэл | 44-207-937-1117 | 44-207-93-70-150 | 2012.09.27 | 2012.10.08 | √ | | | |
| 9 | МУ-аас АНУ-д суугаа элчин сайдын яам | Х.Бэхбат | 1-202-298-9227 | 1-202-333-7117 | 2012.09.27 | | √ | | | |
| 10 | МУ-аас Казакстан улсад суугаа элчин сайдын яам | Х.Аюурзана | 7-7272-5512-78 | | 2012.09.27 | | √ | | | |
| 11 | Цагдаагийн Ерөнхий Газар | Б.Билэгт | 95020258 | 70112711 | 2012.09.26 | 2012.10.18 | | √ | | |
| 12 | Мэргэжлийн хяналтын ерөнхий газар | Р.Содхүү | 264786, факс-266088 | 264786 | 2012.09.27 | 2012.10.04 | | √ | | |
| 13 | Стандарчлал хэмжилзүйн газар | Г.Гантөмөр | 99863058 | Энх-отгон-262200 | 2012.09.27 | 2012.10.03 | | √ | | |
| 14 | Замын цагдаагийн газар | Ж.Буянбат | 93021110, факс-70113611 | 70112711 | 2012.09.27 | 2012.10.03 | | √ | | |
| 15 | Авто замын газар | Б.Энхтөр | 70112333 | 261009 | | | | | √ | |
| 16 | Автотээврийн газар | Б.Цэнгэл | | | | | | | √ | |
| 17 | Архивын ерөнхий газар | Д.Өлзийбаатар | 261542 | Батхуяг-264594 | 2012.09.27 | | | | √ | |
| 18 | БОНХ-ийн яамны бодлогын хэрэгжилтийг зохицуулах газар | Ц.Бадрах | 266171 | | 2012.09.28 | | | | √ | |
| 19 | Гадаадын иргэн харьяатын асуудал эрхэлсэн газар | Д.Мөрөн | 70133458 | | 2012.09.27 | 2012.10.01 | | | √ | |
| 20 | Газрын харилцаа, барилга, геодизи, зураг зүйн газар | А.Хүрэлшагай | 263676, факс-322683 | 322683 | 2012.09.27 | 2012.10.05 | | | √ | |
| 21 | Багануур дүүргийн газрын алба | Х.Хишигбадрах | 70211109 | 70212450, байцаагч 99019083 | 2012.09.27 | 2012.10.02 | | | | √ |
| 22 | Байгаль орчин хэмжил зүйн төв лаборатори | | | Ня-бо Цэцэгдэлгэр-99892741 | 2012.09.26 | 2012.09.27 | | | | √ |
| 23 | Байгаль орчны мэдээллийн төв | С.Хөдөлмөр | Факс 70113611 | 70112711 | 2012.09.27 | 2012.09.28 | | | | √ |

## Хавсралт Д (б). Яам, агентлаг, төсвийн байгууллагын мэдээлэл

| д/д | Байгууллагын нэрс | Дарга удирдлагын нэр | Бичиг хэрэг-утасны дугаар, факсын дугаар | Холбогдсон албан тушаалтны утасны дугаар | Албан бичг хүргэж өгсөн ба факсаар явуулсан огноо | Хариу мэдээлэл хүлээн авсан огноо | Яам | Агентлаг | | төс/байгуулага |
|---|---|---|---|---|---|---|---|---|---|---|
| | | | | | | | | тохируулагч | хэрэгжүүлэгч | |
| 24 | Баянгол дүүргийн 20-р хороо | С.Загджав | 70181198 | 98114020 | 2012.09.27 | 2012.10.24 | | | | √ |
| 25 | Баянгол дүүргийн газрын алба | Д.Ганчимэг | 368461 | Байцаагч-99053872 | 2012.09.26 | | | | | √ |
| 26 | Баянгол дүүргийн нийгмийн даатгалын хэлтэс | Цогбаатар | | | 2012.09.27 | 2012.10.05 | | | | √ |
| 27 | Баянгол дүүргийн татварын хэлтэс | | 253268 | Уранчимэг-264427, 93095073 | 2012.09.26 | 2012.10.10 | | | | √ |
| 28 | Баянзүрх дүүргийн 4-р хорооны засаг дарга | Д.Батчимэг | 96677824 | 99094778, 91154778 | 2012.09.27 | 2012.10.13 | | | | √ |
| 29 | Баянзүрх дүүргийн газрын алба | Энхманлай | 99730256 | | 2012.09.27 | | | | | √ |
| 30 | Баянзүрх дүүргийн нийгмийн даатгалын хэлтэс | С.Пэрэнлэй | 96064647 | Гэрэлцэцэг-99238520 | 2012.09.27 | | | | | √ |
| 31 | Баянзүрх дүүргийн татварын хэлтэс | Д.Готов | 463041 | 463041 | 2012.09.27 | 2012.09.28 | | | | √ |
| 32 | Гаалийн төв лаборатори | Н.Цолмон | 96686433, 351938 | Цэрэнчимэд-351975 | 2012.09.28 | 2012.10.18 | | | | √ |
| 33 | Геологийн төв лаборатори | Б.Батжаргал | 632979, факс-632944 | Өнөржаргал-632914, 88003067 | 2012.09.27 | 2012.10.24 | | | | √ |
| 34 | Замын-Үүдийн гааль | Г.Бямбацогт | лавлах-70527109 | 0252-454-3347 | | | | | | √ |
| 35 | Монгол шуудан | Г.Чинзориг | 70078918 | | 2012.09.27 | 2012.10.03 | | | | √ |
| 36 | МУ-ын ШУ-ны академи | Б.Энхтүвшин | 262247 | | 2012.09.27 | 2012.10.12 | | | | √ |
| 37 | МҮОНРТ | М.Наранбаатар | 321614 | Ня-бо Гомбо-99083236 | 2012.09.27 | 2012.10.12 | | | | √ |
| 38 | Налайх дүүргийн газрын алба | Санжмятав | 70233251 | 70232024, Цэцэгмаа-96648199 | 2012.09.27 | | | | | √ |
| 39 | Нийслэлийн газрын алба | Ж.Батсайхан | 99000178 | Хашчулуун-99895001 | 2012.09.27 | 2012.10.08 | | | | √ |
| 40 | Нийслэлийн засаг дарга бөгөөд УБ хотын захирагчийн алба | Э.Бат-Үүл | 327199 | | 2012.09.27 | 2012.10.04 | | | | √ |
| 41 | Нийслэлийн татварын газар | С.Энхбаатар | 312208 | 310635 | 2012.09.27 | 2012.10.04 | | | | √ |
| 42 | Нийслэлийн хөрөнгө оруулалтын газар | С.Очирбат | 98116101 | Ня-бо Алтангэрэл-98099099 | 2012.09.27 | 2012.10.23 | | | | √ |
| 43 | Нийслэлийн шийдвэр гүйцэтгэх алба | Д.Ганбат | 99983939 | | 2012.09.27 | 2012.10.12 | | | | √ |
| 44 | СБД-ийн газрын алба | Ж.Батсайхан | 313567, факс-313567 | 310762 | 2012.09.27 | 2012.10.02 | | | | √ |
| 45 | СБД-ийн ЗДТГ | Б.Баярмагнай | 329620, факс-321201 | Оюунгэрэл-321611 | 2012.09.27 | 2012.10.05 | | | | √ |
| 46 | СБД-ийн нийгмийн даатгалын хэлтэс | Р.Наранцэцэг | 93093358 | | 2012.09.27 | 2012.10.14 | | | | √ |

## Хавсралт Д (б). Яам, агентлаг, төсвийн байгууллагын мэдээлэл

| д/д | Байгууллагын нэрс | Дарга удирдлагын нэр | Бичиг хэрэг-утасны дугаар, факсын дугаар | Холбогдсон албан тушаалтны утасны дугаар | Албан бичг хүргэж өгсөн ба факсаар явуулсан огноо | Хариу мэдээлэл хүлээн авсан огноо | Яам | Агентлаг | | төс/байгуулага |
|---|---|---|---|---|---|---|---|---|---|---|
| | | | | | | | | тохируулагч | хэрэгжүүлэгч | |
| 47 | СБД-ийн татварын хэлтэс | Д.Занданбат | 70112092 | | 2012.09.27 | 2012.10.13 | | | | √ |
| 48 | СБД-ийн хөдөлмөр халамж үйлчилгээний хэлтэс | Д.Сонгохбаяр | 99038531 | 70113308, 350577 | 2012.09.27 | 2012.10.03 | | | | √ |
| 49 | Сонгинохайрхан дүүргийн газрын алба | Э.Болорчулуун | 636558 | 632831 | 2012.09.27 | 2012.10.24 | | | | √ |
| 50 | Сонгинохайрхан дүүргийн татварын хэлтэс | А.Ариунгэрэл | 70176469 | Нарантуяа-632430 | 2012.09.27 | 2012.10.05 | | | | √ |
| 51 | Сонгинохайрхан дүүргийн ЭМНэгдэл | | | Гэрэлт-Од-99150268 | 2012.09.28 | 2012.10.06 | | | | √ |
| 52 | Улсын бүртгэлийн ерөнхий газар | Ц.Пүрэвдорж | 320502, 320907 | 70131014 | 2012.09.27 | 2012.10.04 | | | | √ |
| 53 | Улсын драмын эрдмийн театр | Д.Цэрэнсамбуу | 70118184 | 99097432 | 2012.09.27 | 2012.10.25 | | | | √ |
| 54 | Уул уурхайн аврах алба | Ц.Жанчив | Факс-70232380 | Н/Бичиг-89060801 | 2012.10.08 | 2012.10.11 | | | | √ |
| 55 | Хан-Уул дүүргийн газрын алба | Л.Отгонбаатар | 344927 | 341997 | 2012.09.27 | | | | | √ |
| 56 | Хан-Уул дүүргийн татварын хэлтэс | Д.Батхуяг | 341767, факс-341617 | санхүү-341806 | 2012.09.27 | 2012.09.28 | | | | √ |
| 57 | Хөрөнгийн бирж | Х.Алтай | 99721499 | Энхболд-99135010 | 2012.10.08 | 2012.10.23 | | | | √ |
| 58 | Хүүхэд асран хүмүүжүүлэх төв | Ж.Дүгэр | 95888599 | 70151505,70151500, захирал-99186106 | 2012.09.27 | 2012.10.19 | | | | √ |
| 59 | Чингэлтэй дүүргийн газрын алба | Ч.Очир | 321224, факс-319857 | 310016, 318065 | 2012.09.26 | 2012.10.03 | | | | √ |
| 60 | Чингэлтэй дүүргийн татварын хэлтэс | Ганболд | 321233 | Энх-отгон | 2012.09.26 | 2012.10.12 | | | | √ |
| 61 | Эрчим хүчний зохицуулах хороо | Т.Цэрэнпүрэв | | Ня-бо Мөнхболд-99058358, зөвлөх-320126,312313 | 2012.09.27 | 2012.10.25 | | | | √ |
| | **Дүн** | | | | | | **10** | **4** | **6** | **41** |

**Хавсралт Е. Орон нутгийн захиргааны байгууллагын мэдээлэл**

| д/д | Аймгийн нэрс | Факсын дугаар | Засаг даргын | | Бусад холбогдох албан тушаалтны утасны дугаар | Факс явуулсан огноо | Хариу мэдээлэл хүлээн авсан огноо | Сум |
|---|---|---|---|---|---|---|---|---|
| | | | Нэр | Гар утасны дугаар | | | | |
| 1 | Архангай | 70333231 | Ё.Баатарбилэг | | Орлогын мэргэжилтэн Мөнхжаргал-99856403 | 2012.09.26 | 2012.10.12 | 4 |
| 2 | Баян-Өлгий | 70422622 | С.Хавал | | Уул уурхай хариуцсан мэргэжилтэн Ариунцэцэг-99425600 | 2012.09.26 | 2012.10.02 | 5 |
| 3 | Баянхонгор | 70443206 | Д.Амарсанаа | | Хөгжлийн бодлогын хэлтсийн мэргэжилтэн Энхбаяр-88111709 | 2012.09.26 | 2012.10.01 | 10 |
| 4 | Булган | 70342250 | М.Оюунбат | | 99349667 | 2012.09.26 | 2012.10.08 | 8 |
| 5 | Говь-Алтай | 70483360 | Ш.Амгаланбаяр | | Санхүү, төрийн сангийн мэргэжилтэн Жаргалсайхан-99091511, Лхагвадулам-99126436 | 2012.09.26 | 2012.10.09 | 14 |
| 6 | Говьсүмбэр | 70543536 | Л.Отгонжаргал | | Санхүү, төрийн сангийн мэргэжилтэн Энх-Эрдэнэ-99024296 | 2012.09.26 | 2012.10.04 | 3 |
| 7 | Дархан-Уул | 70373675 | Г.Эрдэнэбат | | Бичиг хэрэг-70377121, ХБХэлтэс-99245211, 70373748 | 2012.09.26 | 2012.10.24 | 3 |
| 8 | Дорноговь | 70523036, 70522330 | П.Ганхуяг | 99115163 | СТСМ-тэн Содхүү-98855662 | 2012.09.26 | 2012.10.25 | 16 |
| 9 | Дорнод | 70584608 | Ц.Жанлав | | СТСМ-тэн Ариунзул-93013440,70583446 | 2012.09.26 | 2012.10.10 | 12 |
| 10 | Дундговь | 70592895 | Д.Чандмань | 99132604 | ХБХМ-тэн Мөнхзул-70593075, Очирбат-99244288 | 2012.09.26 | 2012.10.31 | 7 |
| 11 | Завхан | 70462550 | Ч.Дэмчигсүрэн | | СТСМ-тэн-Амарзаяа-70463059 | 2012.09.26 | 2012.10.26 | 8 |
| 12 | Орхон | 70352621 | Б.Дэлгэрбаяр | | СТСМ-тэн-Наран-98215874 | 2012.09.26 | 2012.10.26 | 1 |
| 13 | Өвөрхангай | 70322376 | Д.Тогтохсүрэн | 99113454 | СТСМ-тэн-Мягмар-99009170 | 2012.09.26 | 2012.10.10 | 9 |
| 14 | Өмнөговь | 70532111 | Б.Бадраа | 99105515 | СТСХэлтсийн дарга Нарантуяа-70533243,99091894, м-тэн Болороо-88088305, 70533399 | 2012.09.26 | 2012.11.01 | 14 |
| 15 | Сүхбаатар | 70518232 | Ж.Батсуурь | 99119032 | СТСМ-тэн Ариунжаргал-70518272,99519500 | 2012.09.26 | 2012.10.26 | 13 |
| 16 | Сэлэнгэ | 70362139 | С.Бүрэнбат | | 70363844 | 2012.09.26 | 2012.10.25 | 14 |
| 17 | Төв | | Ц.Энхбат | 99113977 | СТСМ-тэн Бямбацогт-99013955 | 2012.09.26 | 2012.10.10 | 15 |
| 18 | Увс | 70452315 | Э.Цас-Чихэр | 99118611 | СТСМ-тэн Ганболд-99459405 | 2012.09.26 | 2012.10.25 | 13 |
| 19 | Ховд | 70432022, 70433601 | Г.Нямдаваа | 99431201 | СТСХэлтсийн дарга Сүрэнжав-99432131, м-тэн Алтанхуяг-99024176 | 2012.09.26 | 2012.10.26 | 10 |
| 20 | Хөвсгөл | 70382216 | Л.Цэрэнжав | 138221112 | Төрийн сангийн ня-бо Мөнхтуяа-99382220,70383591 | 2012.09.26 | 2012.10.04 | 7 |
| 21 | Хэнтий | 70562151 | Ч.Эрдэнэбаатар | 99117549 | 99059184- | 2012.09.26 | 2012.10.08 | 12 |
| | **Дүн** | | | | | | | **198** |

## Хавсралт Ё. Компаниудын мэдээлэл

| д/д | Компанийн нэр | Регистрийн дугаар | Факс /оффиссын дугаар/ | Компанийн | | | | | Үйл ажиллагааны чиглэл | | | Уурхайн байршил |
|---|---|---|---|---|---|---|---|---|---|---|---|---|
| | | | | Захирлын нэр | Утасны дугаар | Нягтлан бодогчийн нэр | Утасны дугаар | Хаяг | Олборлолт | Хайгуул | | |
| | | | | | | | | | | Хайгуул | Ашигт малтмалын төрөл | |
| 1 | Авдар баян ХХК | 2040239 | 324178 | Ц.Ганхуяг | 99115678 | Н.Энхтуяа | 99838712 | ЧД, 3-р хороо Хар Хорум ЗБ-ын байранд /Шуудангийн хайрцаг УБ-26 ш/х-45 | алт | | | Төв аймаг Заамар сум |
| 2 | Агммайнинг ХХК | 5176727 | 344982 | | | Одбаяр | 88006619 | ХУД, 2-р хороо, Чингэсийн өргөн чөлөө, "Гүтал" оффис 4 давхар 411 тоот | | хайгуул | алт | Өмнөговь аймаг Гурвантэс сум |
| 3 | Адил оч ХХК | 2707969 | 321450, 70131450 | Г.Адилбиш | 99096731 | Оюунжаргал, Д.Энхсувд | 99041351 | СХД, 12-р хороо, 9-р байр, 92 тоот | жонш | | | Дундговь аймгийн Өлзийт сум |
| 4 | Адуунчулуун ХХК | 2011239 | 50021392, 0158222125 | Б.Шатар | 99582296, 0158222125 | Ер/ня Б.Энхбаатар, Эдийн засагч Б.Тэнгис | 88016560 | Дорнод аймгийн Хэрлэн сум 8-р баг, Уурхайн захиргаа аж ахуйн байр | нүүрс | | | Дорнод аймаг, Баянтүмэн сум |
| 5 | Азиагоулд монголиа ХХК | 2678179 | утас: 328816, факс: 323486 | Ричард Госсе | 9112237, 328816 | Ер/ня Б.Цэрэнпүрэв, Нягтлан бодогч Б.Гантөмөр | 99080704, | СБД, 1-р хороо, Олимпийн гудамж, Шүрэн ХХК байр, 2 давхар 10 тоот | | хайгуул | | Өмнөговь |
| 6 | Айвуун тэс ХХК | 5093902 | 70113594 | Д.Энхцог | 99089568 | | 99079524 | УБ хот Сүхбаатар дүүрэг 4-р хороо Сайнноён хан Намнансүрэнгийн гудамж "Рефайнерс" ХХК-ны байр 107 тоот | Алт | | алт | Хэнтий аймаг Батширээт сум |
| 7 | Алтай хангай бүрд ХХК | 5029953 | 318306 | Л.Батаа | 99119203 | Баямбацэцэг | 98992404 | УБ хот Чингэлтэй дүүрэг 1-р хороо | Алт | | Алт | Хэнтий аймаг Өмнөдэлгэр сум |
| 8 | Алтайн хүдэр ХХК | 5095549 | 324830, 327991, 324930 | Г.Батдорж | 99051368, 324930 | Г.Өсөхбаяр, Б.Мөнхзул | 324930 | СБД, 1-р хороо, Олимпийн гудамж-12, Тэнгэрийн цаг байр | төмөр | хайгуул | | Говь-Алтай аймгийн Цээл сум |
| 9 | Алтан дорнод монгол ХХК | 2112868 | | Паушок С.В | | ЕР/ня Д.Уранчимэг | 99089385 | БГД, 8-р хороо 7-р байр Түшиг центр 3 давхар | алт | хайгуул | | Төв аймаг Заамар сум |
| 10 | Алшаахайрхан ХХК | 2869594 | 70128880 | У. Фенчун | 99905713 | Уянга | 95900993 | УБ хот Чингэлтэй дүүрэг 4-р хороо Барилгачдын талбай Макс цамхаг 802 тоот | | хайгуул | | |
| 11 | Андын илч ХХК | 5051118 | 70118048-УБ хотын төлөөлөгч | Жү Бао Лиянь | 1.5395E+10 | З.Зэмбэ | 99804571 | УБ хотын төлөөлөгчийн газар ЧД, 4-р хороо, СУИС-ийн урд, Ийст гарден оффис байр, 107 тоот | нүүрс | | | Сүхбаатар аймгийн Эрдэнэцагаан сум |
| 12 | Андын тэмүүлэл ХХК | 5205581 | | Н.Бямбарэнцэн | 99117409, 88117404 | Ж.Жаргалсайхан | 95097474 | БГД, 4-р хороо, UB Platinum байр | алт | хайгуул | | Баянхонгор аймгийн Баян-Овоо сум |

## Хавсралт Ё. Компаниудын мэдээлэл

| д/д | Компанийн нэр | Регистрийн дугаар | Факс /оффиссын дугаар/ | Компанийн | | | | | Үйл ажиллагааны чиглэл | | | Уурхайн байршил |
|---|---|---|---|---|---|---|---|---|---|---|---|---|
| | | | | Захирлын нэр | Утасны дугаар | Нягтлан бодогчийн нэр | Утасны дугаар | Хаяг | Олборлолт | Хайгуул | | |
| | | | | | | | | | | Хайгуул | Ашигт малтмалын төрөл | |
| 13 | Анхай интернэшнл ХХК | 2863847 | 461757 | Ли Жинь Зүнь | 99110398 | ЕР/ня Х.Пилмаа | 99044442 | БЗД, 14-р хороо, АОС-24б | төмөр | | | Төв аймаг, Баянжаргалан сум |
| 14 | АУМ ХХК | 5056721 | 70171143, 70181143 | А.Гантулга | 99110043 | Л.Энхсайхан | 99930782 | БГД, 5-р хороо, 10-р хороолол "Олд чех" барилга | алт | | | Өвөрхангай аймаг Уянга сум |
| 15 | Багануур ХК | 2006572 | 70210230, 70213130 | Н.Мэргэнбаатар | 99110198, 70210114 | СЭЗХ дарга, Ер/ня П.Эрдэнээ | 99177071 | Багануур дүүрэг, 3-р хороо, үйлдвэрийн байр, ш/х-219 | нүүрс | | | Багануур дүүрэг |
| 16 | Бату Майнинг Монгол ХХК | 2786826 | | | | Надмид | 99087866 | | | хайгуул | | Сүхбаатар, Хэнтий |
| 17 | Баяжмал алт ХХК | 2861429 | 96669365 | | | Гантөмөр | 96669365 | Сонгинохайрхан дүүрэг | алт | хайгуул | | Баянхонгор аймаг Баяновоо сум |
| 18 | Баялаг орд ХХК | 2007126 | 811173 | Д.Ганбаатар | 99099859 | Ганболор | 99097426 | Баянхонгор Номгон 1-р баг УБ хот Хан-Уул дүүрэг 15-р хороо Дөрвөн улиралын цэцэрлэг | нүүрс | | | Баянхонгор аймаг Галуут сум өвөрчулуут |
| 19 | Баян айраг эксплорэйшн ХХК | 2708701 | 77116100 | Виллиам Томас Колвин | 88113012 | Ер/ня Б.Амаржаргал, Бөхбаатар | 88111026, 99108905 | СБД, 8-р хороо, Сэнтраул тауэр | | хайгуул | алт, зэс | Завхан аймаг Дөрвөлжин сум |
| 20 | Баян эрч ХХК | 5023998 | 70111587, 70111586 | НАО XI | | П.Хандмаа | 94125577, 99944624 | ЧД, MAX tower, 301 тоот | | хайгуул | молебидины баяжмал | Сүхбаатар аймгийн Эрдэнэцагаан сум |
| 21 | Баянтэгш импекс ХХК | 2609436 | 330525 | П.Мэндсайхан | 98112191 | Алтанзул | 99099560 | Чингэлтэй дүүрэг 4-р хороо Сувд төв 303 тоот | жонш | | | Хэнтий аймаг Дархан сум |
| 22 | Баянтээг ХХК | 2014491 | | Д. Мягмар | 93077676 | Тунгаа | 98200877 | Өвөрхангай аймаг Нарийн тээл сум 2-р баг | нүүрс | | | Өвөрхангай аймаг Нарийнтээл сум |
| 23 | Белгравия майнинг ХХК | 5189616 | | Б.Цэндсүрэн | 99091811 | Сувд-Эрдэнэ | 99200100 | Сүхбаатар дүүрэг 1-р хороо Олимпийн гудамж Regancy Residence 2 давхар | | хайгуул | | |
| 24 | Биг Могул Коул энд Энержи ХХК | 5369223 | | Ж. Эрдэмбилэг | 99098423 | Мөнхболор | 99056361 | СБ дүүрэг 1-р хороо Лэндмарк оффис 6-давхар | нүүрс | | | Дундговь аймаг Баянжаргалан сум |
| 25 | Болд төмөр ерөө гол ХХК | 2855119 | 329360, 318088 | Б.Дэлгэрсайхан | 99112838 | Ч.Оюунгэрэл | 99081199 | ЧД, 5-р хороо, Баруун сэлбийн гудамж-20, ш/х: УБ-210646 ш/х 917 | төмрийн хүдэр | хайгуул | | Сэлэнгэ аймаг Ерөө сум |
| 26 | Болд фо ар да ХХК | 5095638 | 70110088 | Б. Наранзаяа | 99197058 | Эрдэнэчимэг | 99094748 | Тээвэрчдийн гудамж, Саруул төв 104 | нүүрс | | нүүрс | Өмнөговь аймаг Хүрмэн сум |
| 27 | Бороо гоулд ХХК | 2094533 | утас: 317798, факс: 316100 | Захирлын туслах Ч.Анарсүрэн | 99110913, 317798-1015 | Болормаа | | ЧД, 1-р хороо, Сүхбаатарын гудамж | алт | хайгуул | | Сэлэнгэ аймаг Баянгол сум |
| 28 | Броад ХХК | 5024323 | 75753302 | Б.Батбаатар | 99085676 | Мөнхболор | 99056361 | СБ дүүрэг 1-р хороо Натуртур ХХК байр 4 давхар | нүүрс | | нүүрс | Өмнөговь аймаг Цогтцэций сум |
| 29 | Буд инвест ХХК | 2100754 | утас: 313783, факс: 313783 | Б.Бат | | Оюунцэцэг | 96654013 | | алт | | | Төв, Заамар |

## Хавсралт Ё. Компаниудын мэдээлэл

| д/д | Компанийн нэр | Регистрийн дугаар | Факс /оффиссын дугаар/ | Компанийн | | | | | Үйл ажиллагааны чиглэл | | | Уурхайн байршил |
|---|---|---|---|---|---|---|---|---|---|---|---|---|
| | | | | Захирлын нэр | Утасны дугаар | Нягтлан бодогчийн нэр | Утасны дугаар | Хаяг | Олборлолт | Хайгуул | | |
| | | | | | | | | | | Хайгуул | Ашигт малтмалын төрөл | |
| 30 | Булган гангат ХХК | 5091462 | 323251, 322885 | Д.Баатар | 99112497 | С.Пүрэвдулам | 99257779 | ЧД, 1-р хороо, МҮЭТЗ байр 406 тоот | алт | | | Төв аймаг Заамар сум |
| 31 | Буман-Олз ХХК | 5108799 | | Д.Цогтгэрэл | 88100777 | Баяржаргал | 88116788 | БЗ дүүрэг 13-р хороо Даймонд булдинг 3-р давхар | Хүрэн нүүрс | | нүүрс | Дорнод аймаг Матад сум |
| 32 | Бумбат ресорсес ХХК | 5193443 | 330829 | Л. Энхбаяр | 99113649 | Отгонзул | 99075757 | Жигүүр гранд | | хайгуул | | |
| 33 | Бумбат ХХК | 2075652 | | Паушок С.В | | ЕР/ня Д.Уранчимэг | 99089385 | БГД, 8-р хороо 7-р байр Түшиг центр 3 давхар | алт | хайгуул | | Төв аймаг Заамар сум |
| 34 | Бүүргэнт ХХК | 2019205 | утас: 318702, факс: 311747 | Ц.Баянжаргал | 99117402, 318702 | | | СБД, 3-р хороо, Бага тойруу-44А, шуудангийн хайрцаг МШК 20А салбар | алт | | | Сэлэнгэ аймаг Баянгол сум |
| 35 | Бэрх ресорсиз ХХК | 5210402 | | | 70110599 | Анхтуяа | 99054697 | Гранд оффис 82 тоот | | хайгуул | | Хэнтий, Дорноговь, Сүхбаатар аймаг |
| 36 | Бэрх-Уул ХХК | 2643928 | 75859505 | Б.Мэндсайхан | 99092755 | Лхагважав, Аззаяа | 99079157, 99073897 | Хэнтий аймгийн Батноров сум, Бэрх тосгон 7-р баг | нүүрс | | | Хэнтий аймгийн Мөрөн сум, Норовлин сум |
| 37 | Бэрэн групп ХХК | 2063182 | 55151715, 70071777 | Ц.Батбаяр | 99112631 | Болдмаа | 70073777 | Хан-Уул дүүрэг, 15-р хороо, Чингисийн өргөн чөлөө 50-р байр | төмрийн хүдэр | хайгуул | | Архангай аймаг Төвшрүүлэх сум |
| 38 | Бэрэн майнинг ХХК | 2886219 | 70071777, 55151715 | Б.Мөнхдалай | 99112631 | Мөнхтайван | 99102393 | Хан-Уул дүүрэг, 15-р хороо, 50-р байр, Ш/х-УБ-36, 278 | | хайгуул | төмрийн хүдэр | Булган аймгийн Орхон сум, Гурванбулаг сум |
| 39 | Вестерн проспектор монголиа ХХК | 2834812 | 327391 | Ма Шин Лин | | Бурмаа | 99095025 | СБД, Metromall оффис, 9 давхар | | хайгуул | уран | Дорнод аймаг Дашбалбар сум |
| 40 | Гацуурт ХХК | 2054701 | 631711, 633357, | Л.Чинбат | | Баяртөгс | 99091145 | БГД 5-р хороо дунд голын гудамж 2-р цахилгаан станцын ард | алт | | | Сэлэнгэ Мандал Түнхэл |
| 41 | ГБНБ ХХК | 2615797 | 631711 | Н. Наранчимэг | 99115497 | Гансүх | 99253605 | БГД 19-р хороо 59-р байр 76 тоот | Алт | | Алт | Буган аймаг Бүрэгхангай сум |
| 42 | Геомин ХХК | 2866773 | 70181339 | Г. Бат-Эрдэнэ | 99113613 | Болорчулуун | 99073056 | СБДүүрэг 6-р хороо Их сургуулийн гудамж-8 | | хайгуул | | Баян-Өлгий, Дорноговь |
| 43 | Гоби консолидетед ХХК | 5426952 | 330829 | Д. Уранбилэг | 99119703 | Амарбаясгалан | 88021986 | Жигүүр гранд оффис центр 8 давхарт | | хайгуул | | Говь-Алтай, Баянхонгор аймаг |
| 44 | Гоби коул энд энержи ХХК | 2862468 | 330829 | Д. Уранбилэг | 99119703 | Амарбаясгалан | 88021986 | Жигүүр гранд оффис центр 8 давхарт | нүүрс | | нүүрс | Баянхонгор аймаг Шинэжинст сум |

## Хавсралт Ё. Компаниудын мэдээлэл

| д/д | Компанийн нэр | Регистрийн дугаар | Факс /оффиссын дугаар/ | Компанийн | | | | | Үйл ажиллагааны чиглэл | | | Уурхайн байршил |
|---|---|---|---|---|---|---|---|---|---|---|---|---|
| | | | | Захирлын нэр | Утасны дугаар | Нягтлан бодогчийн нэр | Утасны дугаар | Хаяг | Олбор лолт | Хайгуул | | |
| | | | | | | | | | | Хайгуул | Ашигт малтмалын төрөл | |
| 45 | Гоби энержи партнерс ХХК | 5301467 | 70107057 | Стефан Вебер | 94946487 | Оюунжаргал | 99994921 | | | хайгуул | газрын тос | Дорноговь аймаг Зүүнбаян |
| 46 | Гоби-эксплорэйшн ХХК | 2785129 | 70125599 | Б. Гандөш | 99114791 | Болормаа | 99008758 | УБ хот ХУД 3-р хороо Чингэсийн өргөн чөлөө 281 | | хайгуул | | |
| 47 | Голден гоби майнинг ХХК | 5340624 | 321914 | Т. Лхагвадорж | | Ж. Өсөхбаяр | | | | хайгуул | | Сүхбаатар, Өмнөговь |
| 48 | Голден крос ХХК | 5200881 | 354077 | Хуан жи чен | 99106628 | Буяндэлгэр | 99055468 | ХУД 11-р хороо Зайсангын гудамж Галтгарьд ХХК-ний байр | | хайгуул | | Дорноговь аймаг Өргөө сум |
| 49 | Голден сий петролиум ХХК | 5117291 | 345077, 345206 | Хуан жи чен | 99106628 | | 99055468 | Хан-Уул дүүрэг 11-р хороолол Зайсангын зүүн талд Галтгарьд ХХК-ний байр | | хайгуул | газрын тос | Дорноговь аймаг Өргөө сум |
| 50 | Гурван зам ХХК | 5026628 | 70121315 | Б. Халиун | 99902000 | Ханджамц | 99063366 | БГД 2-р хороо Гранд плаза, 10-н давхарт | | хайгуул | нүүрс | Өмнөговь аймаг Гурван тэс |
| 51 | Гурвантөхөм ХХК | 2086166 | 460915 | Л.Эвийхүү | | Э.Мядагсүрэн | 91919683 | БГД 4-р хороо 47-р байр 1 тоот | алт | | | Төв аймаг Сэргэлэн сум |
| 52 | Гүнбилэг голд ХХК | 5215757 | | | | Долгорсүрэн | 88066139 | БГД, Гранд плаза 703 тоот | | хайгуул | | Төв |
| 53 | Гүнбилэг трейд ХХК | 2765853 | | | | Долгорсүрэн | 88066139 | БГД, Гранд плаза 703 тоот | | хайгуул | алт | Сэлэнгэ, Төв |
| 54 | Дадизи юиан ХХК | 5179173 | 70119986 | Баярмагнай | 88101088 | Г. Наранцэцэг | 88701294 | УБ хот Рокмон Оффис центр 405 тоот өрөө | алт | хайгуул | | Дархан-Уул Шарын гол, Хонгор сум |
| 55 | Дацан трейд ХХК | 2061848 | 326025, 310897 | Б.Цэнгүүн | 99085690, 310897 | Ер/нябо Долгорсүрэн | 99099960 | СБД, 8-р хороо, Мигма төв 3-б корпус | алт | хайгуул | | Хэнтий аймгийн Норовлин сум |
| 56 | Доншен газрын тос ХХК | 2766337 | 330766 | Сүн Хуан Чү | 327221, 99110788 | Цолмон | 330766, 99759155 | СБД, 1-р хороо, Солонгос улсын элчин сайдын зүүн талд Эделвэйс зочид буудлын урд 4 давхар улаан байр | газрын тос | | | Дорноговь аймаг Зүүнбаян сум |
| 57 | Дорнын хүдэр ХХК | 5197201 | 55152252 | М. Алтангэрэл | 99118928 | Халиунаа | 99117646 | БГД 3-р хороо 8-11 тоот | төмрийн хүдэр | хайгуул | | Дорнод аймаг Матад, Булган сум |
| 58 | Дун эрдэнэ ХХК | 2010933 | 99858888 | Л.Лхагвасүрэн | 99194146 | А.Мөнхцэцэг | 99195568 | Дорнод аймгийн Баяндун сум 2-р баг | алт | хайгуул | | Дорнод аймаг Баяндун сум |
| 59 | Дун Юань ХХК | 2724146 | 636226 | Жан Чен Юй | 99117266 | Сайнбилэг | 99252783 | БГДүүрэг 20-р хороо 4-р цахилгаан станцийн зүүн урд | хар тугалга | | | Өмнөговь аймаг Номгон сум |
| 60 | Дэлгэр-Орчлон ХХК | 2736578 | | Цэдэн | 88101900 | | 89950069 | 13-р хороолол Английн элчин хажууд Сэрүүлэг сонины байр 4-н давхар | | хайгуул | | Дархан-Уул Шарын гол |
| 61 | Жамп алт ХХК | 5738191 | | | 320691, | Булганхангай | 99009946 | СБДүүрэг, Гурван гол | алт | | | Дорнод аймгийн |

## Хавсралт Ё. Компаниудын мэдээлэл

| д/д | Компанийн нэр | Регистрийн дугаар | Факс /оффиссын дугаар/ | Компанийн | | | | | Үйл ажиллагааны чиглэл | | | Уурхайн байршил |
|---|---|---|---|---|---|---|---|---|---|---|---|---|
| | | | | Захирлын нэр | Утасны дугаар | Нягтлан бодогчийн нэр | Утасны дугаар | Хаяг | Олборлолт | Хайгуул | | |
| | | | | | | | | | | Хайгуул | Ашигт малтмалын төрөл | |
| | | | | | 313185 | | | | | | | Баяндүн сум |
| 62 | Жей Кей Эм Кей ХХК | 5041589 | 70116604, 70126604 | Ким Сон Үг | 70116604, 70126604 | Ер/ нябо Л.Энхтуяа | 99192553 | СБД, 1-р хороо, Азмон төв 301 тоот | алт | хайгуул | алт | Төв аймгийн Заамар сум |
| 63 | Жем Интернэйшнл ХХК | 2612046 | 345530 | Б. Отгонгэрэл | 98110999 | Насанбуян | 99068828 | УБ хот ХУД 3-р хороо Чингэсийн өргөн чөлөө | | хайгуул | жонш | Дорнод Чойбалсан |
| 64 | Жи Эл Ди Ви ХХК | 5028787 | 324218 | Ц. Батбилэг | 99103179 | У. Бямбасүрэн | 99138752 | УБ хот СБД 1-р хороо Очир төвийн 302 тоот | нүүрс | хайгуул | | Дорноговь аймаг Даланжаргалан сум Далангын уурхай |
| 65 | Жи Энд Юу Голд ХХК | 2675471 | 350966 | Г.Чинтөмөр | 99111360 | Д.Болормаа | 99089860 | СБД, 6-р хороо, Их сургуулийн гудамж, ХХБанктай байр | алт | | | Баянхонгор аймгийн Гурванбулаг сум |
| 66 | Жи Эс Би майнинг ХХК | 5439574 | | Батсайхан | 91114985 | Ганболд | 91913069, 341041 | Хан-Уул дүүрэг Богд Жавзандамбын гудамж, Богдын музейн баруун талд | | хайгуул | алт | Баянхонгор Гурванбулаг |
| 67 | Жинхуа орд ХХК | 5002486 | 688621 | Цэн Жин Цан | 96050480 | Lheng Shi zeng | 99057426 | БГДүүрэг 15-р хороо 10-р хороолол 13-р байр | төмөр | | | Хэнтий аймаг Дархан сум |
| 68 | Жотойн бажууна ХХК | 5089417 | | Л.Сэргэлэн | 99011649 | Гантуяа | 99144039 | БГД, 21-р хороо, Горкийн 23-р гудамж | алт | | | Төв аймгийн Заамар сум |
| 69 | Занадуметалс монголиа ХХК | 5168201 | 50110211, 70120211 | Л.Ганбаяр | 99119211 | Ж.Батхуяг | 88113939 | БЗД, 2-р хороо, "Занаду Майнз" ХХК-ийн байр | | хайгуул | | Дорнод, Дорноговь |
| 70 | Зараяа холдингс ХХК | 5077834 | 70110113/70110114 | Д. Энхжаргал | | Г. Нармандах | 99997191 | СБД 2-р хороо, Жигүүр Гранд оффис Центр 801 тоот | | хайгуул | | Дорнод |
| 71 | ЗБАА ХХК | 5091098 | | Wang Qiang | 99990068 | Б. Уганбаяр | 88092907 | ЧД, 1-р хороо 1-р 40н мянгат 4-39 | | хайгуул | | Баян-Өлгий Цэнгэл сум, Сүхбаатар аймаг Сүхбаатар, Онгон сумд, Өмнөговь аймаг Манлай сум, Ховд аймаг Булган сум |
| 72 | Зон хэн юу тиан ХХК | 5098297 | 77229898/77229898 | Жан Жихүань | 99992588 | Отгонжаргал | 88008218 | СБД 8-р хороо Юните төв 302 тоот | | хайгуул | газрын тос | Өмнөговь аймаг Ханбогд сум |
| 73 | Зө Юү Э ХХК | 5016665 | 70138019 | Луо Юу Цинь | 99019271 | Ч. Баямбаа | 99103310 | УБ хот тээвэрчдын гудамж Замчдын 5 тоот | төмөр | | | Хэнтий аймаг Дархан сум |
| 74 | Зуунмод Уул ХХК | 5135958 | 310705 | Магад Еркин | 99104545 | Нуржанар | 99277034 | Бодьцамхаг 1002 тоот | алт | | | Сэлэнгэ аймаг Мандал |
| 75 | Илт гоулд ХХК | 5073189 | 354054 | Б. Байгалмаа | 99110900 | Мөнхчимэг | 88861978, 99064895 | Төв аймаг Баянчандмань сум Эрдэнэ баг Илтийн ам | алт | | | Төв аймаг Заамар сум |
| 76 | Их монгол майнинг ХХК | 5014131 | 681450 | Т. Батхуяг | | Цэрэндолгор | 99089841 | СБ дүүрэг 1-р хороо Азмон төвийн байр 5-давхар | | хайгуул | | Өмнөговь, Дундговь, Баян-өлгий, Ховд |
| 77 | Их Хан Уул | 2732726 | 320005 | Б. Мөнх-очир | 99110288 | Ч. Уранбилэг | 99109841 | СБ дүүрэг 5-р хороо Их өргөө | алт | хайгуул | | Өвөрхангай аймаг |

## Хавсралт Ё. Компаниудын мэдээлэл

| д/д | Компанийн нэр | Регистрийн дугаар | Факс /оффиссын дугаар/ | Компанийн | | | | | Үйл ажиллагааны чиглэл | | | Уурхайн байршил |
|---|---|---|---|---|---|---|---|---|---|---|---|---|
| | | | | Захирлын нэр | Утасны дугаар | Нягтлан бодогчийн нэр | Утасны дугаар | Хаяг | Олборлолт | Хайгуул | | |
| | | | | | | | | | | Хайгуул | Ашигт малтмалын төрөл | |
| | ХХК | | | | | | | ХХК-ний байр | | | | Нарийнтээл сум |
| 78 | Казмон контакт ХХК | 5041538 | 70124110 | Александр | 99757175 | С.Ганчимэг, Мөнхсоёл-91662098 | 99098258 | БГД 2-р хороо, Гранд плаза 9 давхар 908 тоот | | хайгуул | | Баян-Өлгий, Сүхбаатар, Хэнтий |
| 79 | Камекс /Camex/ ХХК | 5078253 | 70110140 | Л. Деннис | | Номин | 99019222 | СБ дүүрэг 2-р хороо Лэнд марк 5-н давхар | | хайгуул | | Төв, Дундговь аймаг |
| 80 | Капкорп монголиа ХХК | 5077982 | 321799/331099 | Т. Амарзул | 99092327 | Солонго, Цэвэлмаа-98093528 | 99099212, | СБД, 8-р хороо НИК ХК-ны байр | | хайгуул | газрын тос | Баянхонгор аймаг Богд, Жинст, Баацагаан, Баянцагаан, Бууцагаан, Өвөрхангай Гучин-Ус, Төгрөг, Баянгол, Дундговь аймаг Сайхан-Овоо сум, Өмнөговь аймаг Мандал-Овоо сум |
| 81 | Каскейд майнинг ХХК | 5463599 | 316459 | Пак Жи Вон | 99991237 | Д. Дашдулам | 88117701 | СБДүүрэг 7-р хороо Олимпийн гудамж 9-р байр | | хайгуул | төмөр | Сүхбаатар аймаг Сүхбаатар сум |
| 82 | Кожеговь ХХК | 2078449 | 329037/323400 | Тьери Плэзан | 70110675 | Гантуяа | 95092040 | ЧДүүрэг Энхтайвны өргөн чөлөө Экспресс цамхаг 11 давхар | | хайгуул | уран | Дорноговь аймаш Улаанбадрах сум |
| 83 | Коммод ХХК | 2685841 | 325662/330088 | Ч. Батзориг | 99114201 | Ж. Нансалмаа | 91998688 | СБД, 8-р хороо Багатойруу-62 | жонш | хайгуул | | Дорноговь аймаг Эрдэнэ сум |
| 84 | Кью Жи Экс Монгол ХХК | 2706865 | 77330313/330312 | М. Баярбахдал | | Ариунаа | 99069828 | СБД Сүхбаатрын талбай Сентрал тауэр 7 давхар | | хайгуул | | Сүхбаатар |
| 85 | Кэй Ви Пи ХХК | 2889668 | 21254346 | И Ду Сан | 99995531 | Золзаяа | 99994431 | БГД 4-р хороо 2-р хороолол | | хайгуул | алт | Дархан-Уул Шарын гол сум |
| 86 | Лоншэнда ХХК | 5312213 | 70132088/70132088 | Гай Кейчин | 99658888 | Энхсайхан | 94980072 | СБД, 1-р хороо Энхтайвны өргөн чөлөө | | хайгуул | | Говь-Алтай аймаг Бугат сум |
| 87 | Лутчулуу ХХК | 5396662 | 70110341 | Жин Жэ Шин | | С. Уранчимэг | 99098272 | ХУД 1-р хороо Мандах Инвест ХХК-ний байр | төмөр | | | Хэнтий аймаг Дархан сум |
| 88 | М Си Эс петро монголиа ХХК | 5426383 | 77212625 | О. Хулан | | Н. Эрдэнэтунгалаг | 88114483 | Сэнтрал цамхаг 16-н давхарт | | хайгуул | газрын тос | Өмнөговь аймаг Ноён, Гурвантэс, Баяндалай сум |
| 89 | Магнай трейд ХХК | 2082489 | 78001010 | Р.Ганзориг | | Алтанзул | 98093393 | СБ дүүрэг,МУИС 4-р байрны замын урд | | хайгуул | газрын тос | Дорнод |
| 90 | Марко поло ХХК | 2069792 | | Алтанхуяг | 88116567 | Нарантунгалаг | 88111274 | Макс таувэр 3 давхарт | алт | хайгуул | | Говь-Алтай Бигэр |
| 91 | МГМК ХХК | 5211646 | 70124110 | Александр | 99757175 | С. Ганчимэг | 99098258 | БГД, 2-р хорооГранд плаза 9 давхар 908 тоот | төмөр | | | Дорноговь аймаг Даланжаргалан сум |
| 92 | МЕС ХХК | 2579634 | 329963 | А. Ганболд | | М. Мөнхтөр | 99085358 | ХУД 2-р хороо Чингэсийн | элс | | | Төв аймаг |

## Хавсралт Ё. Компаниудын мэдээлэл

| д/д | Компанийн нэр | Регистрийн дугаар | Факс /оффиссын дугаар/ | Компанийн | | | | | Үйл ажиллагааны чиглэл | | | Уурхайн байршил |
|---|---|---|---|---|---|---|---|---|---|---|---|---|
| | | | | Захирлын нэр | Утасны дугаар | Нягтлан бодогчийн нэр | Утасны дугаар | Хаяг | Олборлолт | Хайгуул | | |
| | | | | | | | | | | Хайгуул | Ашигт малтмалын төрөл | |
| | | | | | | | | өргөн чөлөө | хайрга | | | Баяндэлгэр сум |
| 93 | Мо Эн Ко ХХК | 5141583 | | Жеймс Долан | 99063916 | Отгонцэнгэл | 99015621 | СБД-8, Сүхбаатарын талбай-2, Сентрал Тауэр, 11-р давхар | нүүрс | хайгуул | нүүрс | Ховд аймаг Дарви сум |
| 94 | Могойн гол ХК | 2034859 | 636003/636003 | Б. Хашбат | 99382319, 94948400 | Л. Шинэцэцэг | 94948402 | Хөвсгөл аймаг, Цэцэрлэг сум 7-р баг Бүрхээр | нүүрс | хайгуул | нүүрс | Хөвсгөл Цэцэрлэг |
| 95 | Мон ажнай ХХК | 2067544 | | Ц.Дарамсүрэн | 99111147 | Дарамсүрэн | 99114713 | Сүхбаатар Дүүрэг 2-р хороо 20б байр | нүүрс | хайгуул | нүүрс | Хөвсгөл аймаг Бүрэнтогтох сум |
| 96 | Мон дулаан трейд ХХК | 2554518 | 310089/310089 | Ш. Лхамсүрэн | | Эрдэнэчимэг | 99117430 | БГД, 2-р хороо Рокмон бюлдинг 506 тоот | алт | хайгуул | алт | Төв аймаг Заамар сум |
| 97 | Мон Лаа | 2045931 | 70100000 | Х.Энхсайхан | 70100000 | | | ЧД, 1-р хороо, МҮЭТЗбайр | төмөр | хайгуул | | Дорноговь, Хатанбулаг |
| 98 | Мон полимет ХХК | 2029278 | 311633/312108 | Ц. Гарамжав | monpolymet@mongol.net | Батбаяр | 312108 | СБД Олимпийн гудамж | алт | | | Төв аймаг Заамар сум, Булган аймаг Бүрэгхангай сум |
| 99 | Монгол Алт МАК ХХК | 2095025 | 458075/455785 | Б. Нямтайшир | Mak@mggold.mn | Билэгсайхан | 99091017 | БЗД, 13-р хороолол 14-р байр өөрийн байр | нүүрс | хайгуул | нүүрс | Дорноговь Даланжаргалан, Өмнөговь аймаг Гурвантэс сум |
| 100 | Монгол алтай ресорсиз ХХК | 5476372 | | С.Даваадорж | 99907064 | Бямбасүрэн | 99104393 | Олимпийн гудамж-8, Мид таун оффис-2 давхарт | | хайгуул | | Баян-Өлгий Алтай, Буянт, Сагсай, Улаанхус |
| 101 | Монгол газар ХХК | 2027615 | 681440 , 681877,681450, факс-681226 | Ц.Мянганбаяр | 99995571 | Түвшинжаргал | 99083323 | УБ хот, Баянгол дүүрэг, 20-р хороо, Их үүсгэл компаний байр, УБ-21, ш\х-264, mongazar@magicnet.mn | | хайгуул | алт | Архангай Цэнхэр |
| 102 | Монгол метал майнинг ХХК | 5239168 | | Ц.Батсайхан | 99118743 | Ц.Жавхлан | 91914532 | ХУД, 2-р хороо, Сор ХХК-ний байр, (Арьс ширний үйлдвэрийн хашаанд) УБ | төмөр | | | Булган бүрэгхангай |
| 103 | Монгол ураниум ресурс ХХК | 5150884 | | Х.Бүрэн-Эрдэнэ | | А.Мөнхтуяа | 88023344 | Түшиг их дэлгүүрийн 4 давхарт 403 тоот | | хайгуул | төмөр | Булган бүрэгхангай |
| 104 | Монгол цамхаг ХХК | 2848317 | 681440 | Ц.Мянганбаяр | 99995571 | Түвшинжаргал | 99083323 | УБ хот, Баянгол дүүрэг, 20-р хороо, Их үүсгэл компаний байр, УБ-21, ш\х-264, | | хайгуул | | Өмнөговь, Ховд, Хөвсгөл, Сүхбаатар |

## Хавсралт Ё. Компаниудын мэдээлэл

| д/д | Компанийн нэр | Регистрийн дугаар | Факс /оффиссын дугаар/ | Компанийн | | | | | Үйл ажиллагааны чиглэл | | | Уурхайн байршил |
|---|---|---|---|---|---|---|---|---|---|---|---|---|
| | | | | Захирлын нэр | Утасны дугаар | Нягтлан бодогчийн нэр | Утасны дугаар | Хаяг | Олборлолт | Хайгуул | | |
| | | | | | | | | | | Хайгуул | Ашигт малтмалын төрөл | |
| 105 | Монгол-Алт ХХК | 2024101 | 451805 | Ж.Мөнхтөр | | | | Алтан-Өргөө цогцолбор, 72А-26 тоот | | хайгуул | | Завхан, Дорноговь, Дорнод, Говь-Алтай, Өмнөговь, Төв |
| 106 | Монголболгаргео ХХК | 2550245 | 631998/631998 | Л. Пүрэвгял | 99118021 | Хүрэлбаатар | 99058311 | СХД 19-р хороо 21-р хороолол өөрийн байр | алт | | | Баянхонгор аймаг Галуут сум |
| 107 | Монголжүюаньли ХХК | 5051304 | 456664 | Чен Сон Ян | 95002983 | | | БЗД, 18-р хороо, 10 байр-17 тоот | жонш | | | Сүхбаатар аймаг, Түмэнцогт сум |
| 108 | Монголросцветмет ХХК | 2550466 | 458072/458590 | О. Эрдэнээ | 99114210 | Номинзул | 450060-116 | БЗД 22-р хороо Алтан өлгий Энхтайвны өргөн чөлөө өөрийн байр | жонш | хайгуул | | Дорноговь аймаг Өргөн сум, Хэнтий аймгийн Бор-Өндөр, Дархан сумд, Дундговь аймаг Баянжаргалан сум |
| 109 | Монголрудпром ХХК | 2825627 | 70119742/70119743 | Теплинский Г.О | 99096355, 99086355 | Батдолжин | 99067485, 91996229 | ЧД, 1-р хороо 1-р 40н мянгат | жонш | хайгуул | | Хэнтий аймаг Батноров сум Сэрвэн уурхай |
| 110 | Монголчехметалл ХХК | 5051134 | | Далай | 70149001 | Пушкин | 99115351 | СХД 19-р хороо ШХ-37/115 | жонш | | | Төв аймаг Баянцагаан сум |
| 111 | Мөнх ноён суварга ХХК | 5314577 | | Т.Лхагвадорж | 99119319 | | | СБД 1-р хороо, Амбасадор оффис 101 тоот | нүүрс | хайгуул | нүүрс | Өмнөговь аймаг, Баян-Овоо сум |
| 112 | Нордвинд ХХК | 5003539 | 321600/321600 | HUANG SUNXING | 99101207 | Энхтуяа | 99046226, 98046226 | СБД 1-р хороо Чингэлтэй өргөн чөлөө | жонш | | | Хэнтий аймаг Галшар сум Бичигтийн уурхай |
| 113 | Одод гоулд ХХК | 5180252 | 321906/313265 | З. Оргилмаа, З.Батбаатар | 99271061, 99096222 | Баттулаг | 99010141 | СБД 1-р хороо, Үйлдвэрийн баруун бүс, Москвагийн гудамж 98 тоот | алт | | | Баянхонгор аймаг Бөмбөгөр сум |
| 114 | Олова ХХК | 2782944 | | Д.Батбаяр | 99011493 | Г.Энх-Уянга | | СБД, 8-р хороо, Туушин зочид буудал, 302 тоот | | хайгуул | цагаан тугалга | Төв аймаг, Эрдэнэ сум |
| 115 | Олон овоот гоулд ХХК | 5099005 | | Г.Алтан | 99110290 | | | СБД, 6-р хороо, тусгаар тогтнолын ордон, 9 давхар | алт | хайгуул | алт | Өмнөговь, Мандал-Овоо |
| 116 | ОНТРЭ ХХК | 2705133 | 319426/318562 | Б. Мөнхтулга | 99114230 | Баасандулам | 99102738 | СБДүүрэг 1-р хороо Жамъяан гүний гудамж | | хайгуул | алт, зэс | Өмнөговь аймаг Ханбогд сум |
| 117 | Орчлон орд ХХК | 5152054 | | Н.Нацагдорж | | С.Даваасүрэн | 91108788 | БЗД, 13-р хороо | | хайгуул | | Дорноговь, Завхан, Хэнтий |
| 118 | Очир-Ундраа ХХК | 2659603 | | | (976)-11-324248 | Оюунбилэг | 99069799 | Баянгол дүүрэг, 2-р хороо Үндсэн хуулийн гудамж-24, Рокмон билдинг, 3-р давхар | | хайгуул | алт | Шарын гол, Дархан-Уул |
| 119 | Оюу толгой ХХК | 2657457 | | Камерон МакРей | | Р.Бадамханд | 99118322 | Моннис цамхаг 11 давхарт | | хайгуул | алт, зэс | Өмнөговь, ханбогд |

## Хавсралт Ё. Компаниудын мэдээлэл

| д/д | Компанийн нэр | Регистрийн дугаар | Факс /оффиссын дугаар/ | Компанийн | | | | | Үйл ажиллагааны чиглэл | | | Уурхайн байршил |
|---|---|---|---|---|---|---|---|---|---|---|---|---|
| | | | | Захирлын нэр | Утасны дугаар | Нягтлан бодогчийн нэр | Утасны дугаар | Хаяг | Олборлолт | Хайгуул | | |
| | | | | | | | | | | Хайгуул | Ашигт малтмалын төрөл | |
| 120 | Оюут улаан ХХК | 2678187 | | Гандигара | 99082026 | | | СБД, Олимпийн гудамж-8 Шүрэн байр-2 давхарт | | хайгуул | алт, зэс | Өмнөговь, Цогтцэций сум |
| 121 | Өрмөн-Уул ХХК | 2617749 | 70130099 | Д.Оюунбилэг | 99115391 | П.Одмаа | 95011244 | БГД, 2-р хороо, Энхтайвны өргөн чөлөө 46, Grand Plaza 1103 тоот | алт | | | Булган аймгийн Бүрэгхангай сум |
| 122 | Өү Жи Си Эйч Эл ХХК | 5198429 | | Отгонцэнгэл | 99015261 | Б.Хэрлэн | 70110569 | Сэнтрэл тауэр-11 давхарт | | хайгуул | алт, зэс | Говь-Алтай, Алтай сум |
| 123 | Пенинсуламайн инг ХХК | 5149703 | 70115517 | Х.Бүрэндалай | 70115517 | Нацагням | 88956225, 96011926 | СБД, 1-р хороо, Сарны титэм 304 тоот | | хайгуул | алт | Сэлэнгэ аймаг, Баянгол сум |
| 124 | Петро матад ХХК | 2867095 | 321799/331099 | Т. Амарзул | 99092327 | Солонго | 99099212 | СБД, 8-р хороо НИК ХК-ны байр | | хайгуул | газрын тос | Дорнод аймаг Матад сум, Сүхбаатар аймаг Эрдэнэцагаан сум |
| 125 | Петрокоал ХХК | 5155827 | - | Б.Норовсамбуу | 77208563 | | | СБД, 1-р хороо, Энхтайваны өргөн чөлөө 15а/5 байр 304 | нүүрс | хайгуул | нүүрс | Төв аймаг, Баян сум |
| 126 | Петрочайна дачин тамсаг ХХК | 2075385 | | | | Болормаа | 99104448 | Баянзүрх дүүрэг Дорлигжавын гудамж 14-р байр | газрын тос | | | Дорнод |
| 127 | Пибоди винсвей ресорсез ХХК | 5170672 | 70141458/328907 | Б. Баатар | | Нямбаяр | 99085425 | СБД 1-р хороо, Моннис цамхаг 13-р давхар | | хайгуул | нүүрс | Дорноговь, Увс, Төв |
| 128 | Рэдхил Монголиа ХХК | 5068827 | 327556, 312721 | Крис Каун | 327556 | | | Чингисийн өргөн чөлөө-15, Моннис цамхагийн 8 давхар | нүүрс | хайгуул | нүүрс | Сэлэнгэ, Түшиг сум |
| 129 | Рэмет ХХК | 5268451 | | Даш | 99116757 | Б.Алтансувд | 99069010 | УБ хот, Баянгол дүүрэг, 20-р хороо, Их үүсгэл компаний байр, | төмөр | | | Өмнөговь, Мандал-Овоо |
| 130 | Самтан морес ХХК | 5143926 | 70110143/70111034 | Б. Одончимэг | 99100089, sodood2000@yahoo.com | Энхзаяа | 70110144 | СБД, 1-р хороо, Энхтайвны Өргөн чөлөө 15А/5 Амбассадар оффис 302а тоот | | хайгуул | | Завхан, Баянхонгор |
| 131 | Сансарын геологи хайгуул ХХК | 5036933 | | Л.Соломмөчир | 99094982 | Чанцалдулам | 88072680 | СБД 8-р хороо | | хайгуул | газрын тос | Дорнод аймаг Чойбалсан сум |
| 132 | Саусгоби сэндс ХХК | 5084555 | 11311469 | Девид Бартал | 11310775 | Дүнжингарав | 99069269 | СБД 1-р хороо, Чингэсийн өргөн чөлөө | нүүрс | хайгуул | нүүрс | Өмнөговь аймаг, Гурван тэс сум |
| 133 | Сентерра гоулд монголиа ХХК | 2108291 | | Даг Кран | | Х.Саруул | 317798-1202 | Бодьцамхаг 12 давхар | | хайгуул | алт | Дорнод аймаг Цагаан-Овоо сум |
| 134 | Си Өү Эй Эл ХХК | 5261198 | | Б.Балдорж | 99111392 | Будгэрэл | 96003142 | БЗД, Хурд интернэшнлийн байр, | | хайгуул | нүүрс | Дорноговь |
| 135 | Си Си И Эм ХХК | 5460093 | 311891 | Ч.Энхтайван | 331285 | Лхагваа | 99094602 | СБД, 1-р хороо Санктпетербург төв | | хайгуул | нүүрс | Өмнөговь |
| 136 | Си Си Эм ХХК | 5044804 | - | Сүн Хай Жанн | 99661698 | | | ЧД 1-р хороо 40 мянгат | | хайгуул | нүүрс | Өмнөговь |

## Хавсралт Ё. Компаниудын мэдээлэл

| д/д | Компанийн нэр | Регистрийн дугаар | Факс /оффиссын дугаар/ | Компанийн | | | | | Үйл ажиллагааны чиглэл | | | Уурхайн байршил |
|---|---|---|---|---|---|---|---|---|---|---|---|---|
| | | | | Захирлын нэр | Утасны дугаар | Нягтлан бодогчийн нэр | Утасны дугаар | Хаяг | Олборлолт | Хайгуул | | |
| | | | | | | | | | | Хайгуул | Ашигт малтмалын төрөл | |
| 137 | Си Эм Кэй Ай ХХК | 5288703 | - | Алмаз | 95154937 | Болор-Эрдэнэ | | Баянгол дүүрэг, 4-р хороо, АОС-13-2 тоот | жонш | хайгуул | жонш | Хэнтий аймаг, Дархан сум |
| 138 | Синчи-Ойл ХХК | 2588617 | | Ц.Элбэгзаяа | 99119779 | В.Эрдэнэчимэг | 99082367 | Чингэлтэй дүүрэг 5-р Их Тойруу, Тасганы овоо, "Синчи Ойл" ХХК | | хайгуул | шохойн чулуу | Төв Алтанбулаг |
| 139 | Сод газар ХХК | 5031974 | | Б.Саруулбаяр | | П.Рагчаасүрэн | | СБД 1-р хороо | | хайгуул | нүүрс, жонш | Дорнод, Говь-Алтай |
| 140 | Сонор трейд ХХК | 2590565 | 323424 | Энхболд | 99115698 | Энхбат | | СБД 8-р хороо Оюутны гудамж | алт | | | Сэлэнгэ аймаг, Баянгол сум |
| 141 | Таац мөрөн ХХК | 5113075 | | Б.Сайнбаяр | 88110170 | Ч.Алтанхуяг | 99294094 | СБД 2-р хороо, тээвэрчдийн 39 | алт | | | Төв аймаг Сэргэлэн сум |
| 142 | Тавантолгой ХХК | 2016656 | | | 99115367 | Г.Шүрээ | 99009493 | Чингэсийн өргөн чөлөө гутлын үйлдвэрийн баруун талд "Ажнай" корпорацийн байранд | нүүрс | | | Өмнөговь Цогтцэций |
| 143 | Тайшэн девелопмент ХХК | 2777223 | 976-11-70143057 | Mu jun | | Д.Эрдэнэ-Ундрал | 99716611 | Дундговь, Баянжаргалан, Энгэр-Ус баг | | хайгуул | төмөр | Дундговь, Баянжаргалан, Энгэр-Ус баг |
| 144 | Терра-Энержи ХХК | 5430682 | 70101092 | Т.Цогт | 99112992 | Н.Доржсүрэн | | СБД, "Мид таун оффис" 3 давхар | | хайгуул | нүүрс | Өмнөговь аймаг Ноён сум |
| 145 | Тефис Майнинг ХХК | 2807459 | 330280 | Steve carty | 330278 | Б.Нармандах | 99004569 | ЧД 1-р хороо Бодь цамхаг, 501 тоот | | хайгуул | | Хэнтий, Ховд, Говь-Алтай |
| 146 | Ти Би И ХХК | 5144108 | | Н.Дамдинпүрэв | 75751418 | А.Ганчимэг | 99901648 | Сүхбаатар дүүрэг, 1-р хороо, Чингисийн өргөн чөлөө 8, Алтай буйлдинг, 303 тоот | | хайгуул | | Ховд Булган |
| 147 | Тиенжинсанжо ХХК | 5260183 | | Д.Болд | 95897799 | Долгормаа | 99997053 | Өмнөговь аймаг | | хайгуул | | Өмнөговь Номгон |
| 148 | Төгрөг нуурын энержи ХХК | 2873575 | 319140 | М.Баярбаатар | 70110140 | Б.Чулуунцэцэг | 99991855 | СБД, 2-р хороо, Чингисийн өргөн чөлөө 13 | нүүрс | | | Төв аймаг, Баян сум |
| 149 | Трейжа маунтайн интернэшнл майнинг ХХК | 5157846 | 70118060 | Г.Амгаланбат | 99116070 | | | БГД 6-р хороо, 39 өргөтгөл | бар/мат-л (баргилт чулуу) | | | Өмнөговь аймаг, Гурван тэс сум |
| 150 | Тэн хун ХХК | 2839717 | 362073 | Өү Ян Лүн Ар | 305842 | А.Өлзийжаргал | 88046509 | БГД, 1-р хороо, Богд-Ар 1А-20 | алт | | | Төв аймаг, Жаргалан сум |
| 151 | Тэнгри терра ресурс ХХК | 5321611 | | Пат Келли | | Д.Солонго | 99105393 | БЗД-ийн 1-р хороо, Сөүл бизнес центр 6 давхар | | хайгуул | алт | Говь-Алтай Цээл |
| 152 | Улзгол ХХК | 2344343 | 461369 | А.Бүрэнтогтох | 461369 | Эржан | 99092068 | Дорнод аймаг, Баяндун сум, Түргэн баг | алт | | | Дорнод аймаг, Баяндун сум, Түргэн баг |
| 153 | Үүртгоулд ХХК | 2766868 | 50012222/317134 | Ж. Баясгалан | 99116633 | Д. Оюунтүлхүүр | 99116633 | СБДүүрэг Олимпийн 14-р гудамж I хороо | алт | хайгуул | алт, мөнгө | Төв аймаг Сэргэлэн сум Хүрзэтийн |

## Хавсралт Ё. Компаниудын мэдээлэл

| д/д | Компанийн нэр | Регистрийн дугаар | Факс /оффиссын дугаар/ | Компанийн | | | | | Үйл ажиллагааны чиглэл | | | Уурхайн байршил |
|---|---|---|---|---|---|---|---|---|---|---|---|---|
| | | | | Захирлын нэр | Утасны дугаар | Нягтлан бодогчийн нэр | Утасны дугаар | Хаяг | Олбор лолт | Хайгуул | | |
| | | | | | | | | | | Хайгуул | Ашигт малтмалын төрөл | |
| | | | | | | | | | | | | алтны шороон орд |
| 154 | Хангад эксплорэшн ХХК | 2887134 | | Батболд | | Дариймаа, Даваасүрэн | 88112065, 88015323 | СБД, Сэнтрал Тауэр, 16 давхар | | хайгуул | нүүрс | Өмнөговь Ханхонгор сум |
| 155 | Ханшижир ХХК | 2608758 | 322279/77122279 | Ч. Даваахүү | 88112065 | Э. Даваасүрэн | 99013933 | СБД 8-р хороо Сэнтрал Тауэр 16 давхарт | алт | хайгуул | | Өмнөговь аймгийн Ханхонгор сум Баруун наран уурхаай |
| 156 | Хар тарвагатай ХК | 2001454 | | Д.Сурмаажав | | Г.Байгалмаа | 99452717 | Увс аймаг, Тариалан сум | нүүрс | | | Увс аймаг, Тариалан сум |
| 157 | Хера Инвестмент ХХК | 2787687 | 70182182 | | | Ж.Алтанзул | 99000095 | БГД 5-р хороо Энхтайвны өргөн чөлөө, Гурвалжингийн гүүр, Хера Бизнес төв | | хайгуул | | Төв |
| 158 | Хос хас ХХК | 2100231 | 11-320142 | Ц.Батжаргал | 99090967 | | | | алт | | | Булган аймаг, Бүрэгхангай сум |
| 159 | Хотгор ХХК | 2661128 | 142223609 | З.Кадирхан | 99425313 | Б.Серикхан | | Баянөлгий аймаг Өлгий сум 7-р баг | нүүрс | | | Увс аймаг Бөхмөрөн сум |
| 160 | Хотгор шанага ХХК | 2662647 | 11-458670 | Пак Жун Уоль | 91110459 | | | УБ хот Баянзүрх дүүрэг 13-р хороо Сонжин гранд зочид буудал | нүүрс | хайгуул | нүүрс | Увс аймаг Бүхмөрөн сум |
| 161 | Хоту ХХК | 2763788 | 11-632400 | Х. Олонбаяр | 11-632400 | | | УБ хот Чингэлтэй дүүрэг 2-р хороо Чоймболын 3/1 | алт | хайгуул | алт | Төв аймаг Заамар сум |
| 162 | Хуади куонез ХХК | 5232538 | 70118831 | Liu weidong | 88114608 | Б. Минжмаа | 99199610 | СБД 6-р хороо Метро бизнес төв | | хайгуул | | Дорноговь, Архангай |
| 163 | Хунанжинлэн ХХК | 2881934 | | | | Минжмаа | 99199610 | СБД-ийн 6-р хороо, Метромалл оффис центр 900 тоот | алт | | | Сэлэнгэ Ерөө |
| 164 | Хурай ХХК | | 319192/319192 | Б. Болор | 99113283 | Х. Түмэндэмбэрэл | 319193 | СБД, 8-р хороо Залуучуудын өргөн чөлөө | алт | хайгуул | алт | Сэлэнгэ Орхонтуул |
| 165 | Хургатай хайрхан ХХК | 5104424 | 70116826 | | | Отгонбаяр | | ЧД, 3-р хороо, Алтай центр, Энхтайваны өргөн чөлөө, 3 давхар, 302 тоот | | хайгуул | | Хөвсгөл, Сэлэнгэ |
| 166 | Худэн ХХК | 2643227 | | Лхагвасүрэн | 99459790 | | | Увс аймаг Улаангом сум 3-р баг | нүүрс | | | Увс Давст |
| 167 | Хүрээ дэл ХХК | 2697734 | 70110088, 70117588 | Р.Бадрах | 70117588 | | | Өмнөговь аймаг, Даланзадгад сум, Далан баг О.С | | хайгуул | жонш | Дорноговь аймаг айраг сум |
| 168 | Хүслэмж ХХК | 2872722 | 11-363933 | Д.Ганзориг | 99114724 | Ж.Хандсүрэн | | УБ хот Баянгол дүүрэг 14-р хороо 10-11 | алт | хайгуул | алт | Булган аймаг Бүрэгхангай сум |
| 169 | Хэрлэн энерго ХХК | 2871114 | 77288788, 88000012 | Батбаяр | 88000012 | | | УБ, ЧД 6-р хороо 11-1 тоот | жонш | | | Хэнтий аймаг Дархан сум |

## Хавсралт Ё. Компаниудын мэдээлэл

| д/д | Компанийн нэр | Регистрийн дугаар | Факс /оффиссын дугаар/ | Компанийн | | | | | Үйл ажиллагааны чиглэл | | | Уурхайн байршил |
|---|---|---|---|---|---|---|---|---|---|---|---|---|
| | | | | Захирлын нэр | Утасны дугаар | Нягтлан бодогчийн нэр | Утасны дугаар | Хаяг | Олборлолт | Хайгуул | | |
| | | | | | | | | | | Хайгуул | Ашигт малтмалын төрөл | |
| 170 | Цайртминерал ХХК | 2548747 | 151231111 | Ван Шоугао | 151231588 | Болорчимэг | | СБ аймаг СБ сум 5-р баг өөрийн байранд | цайр | хайгуул | цайр | Сүхбаатар аймаг Сүхбаатар сум |
| 171 | Цэвдэг ХХК | 2587025 | 11-45782, 11-317134 | Ж.Цогт-Эрдэнэ | 11-317134 | | | УБ, СБД 2-р хороо Олимпийн 14-р гудамж Атланта | алт | хайгуул | алт | Төв аймаг, Сэргэлэн сум |
| 172 | Чингисийн хар алт ХХК | 5031869 | 70110088, 70110088 | Wang Meng Yong | 99107588 | Т.Алтанчимэг | | УБ СБД 4-р хороо Саруул төв, 112 тоот | нүүрс | | | Дорноговь Даланжаргалан |
| 173 | Чинхуа МАК нарийн сухайт ХХК | 2697947 | 11-812233 | И.Наянтай | 11-812233 | И.Хэрлэнчимэг | | Өмнөговь аймаг Гурван тэс сум 4-р хороо | нүүрс | | | Өмнөговь Гурван тэс сум |
| 174 | Шанлун ХХК | 2784904 | 70112663 | Bai Liang Ming | 88588029 | Li Peng Fei | | УБ хот СБДүүрэг 6-р хороо бага тойруу | цайр | | | Дорнод, Чойбалсан сум |
| 175 | Шар нарст ХХК | 2618621 | 55151830 | Б.Агваандондов | 99115211 | | | УБ хот СБДүүрэг 16-р хороо бэлхийн гудамж 30-262 | алт | | | Сэлэнгэ аймаг Түшиг сум |
| 176 | Шарын гол ХК | 2050374 | 013743-2265 | С.Насанбат | 99115409 | | | Дархан-Уул аймаг Шарын гол сум Санжинт баг | нүүрс | | | Дархан-Уул аймаг Шарын гол сум |
| 177 | Шивээ овоо ХК | 2004879 | | Х.Балсандорж | 99066072 | Адилбиш | 99093860 | Говьсүмбэр аймаг Шивээговь сум | нүүрс | | | Говь-Сүмбэр аймаг Шивээ-Говь сум |
| 178 | Шижир алт ХХК | 2072947 | 11-453521, 11-454337 | Ц.Лхагвадорж | 99118209 | Т.Баасанням | | УБ, БЗДүүрэг 5-р хороо МРЦМ нэгдлийн байр | алт | | | Төв аймаг Заамар сум, Булган аймаг Бүрэгхангай сум |
| 179 | Шинь Шинь ХХК | 2830213 | 77334411 | LU XIN ZHAN | 77335511 | | | Дорнод аймаг Хэрлэн сум 7-р баг | хар тугалга | | | Дорнод аймаг, Дашбалбар сум |
| 180 | Шинэ Илион Нэн Юань ХХК | 5250862 | | Na Muri | 99805388 | Г.Гандаваа | 99084567 | БЗД 1-р хороо, Токиогийн гудамж, Нисора цамхаг 902 тоот | | хайгуул | | Өмнөговь, Төв |
| 181 | Шинэ шивээ ХХК | 2858096 | 11-323748 | А.Эрдэнэбат | 70105502 | Т.Найдан | 99094755 | СБД, 1-р хороо, Нарны зам 87 | | хайгуул | | Говьсүмбэр |
| 182 | Шэйман ХХК | 5155436 | 324196, 330464 | Жон Мурдок | 321496 | Мөнхгэрэл | | УБ, СБ дүүрэг TG төвийн байр 3-4 давхарт | | хайгуул | газрын тос | Говьсүмбэр аймаг Сүмбэр сум |
| 183 | Эжбалей ХХК | 5315603 | 11-326380, 11-326330 | Денисов Григорий Валентинович | 11-326330 | | | УБ, СБДүүрэг 1-р хороо Энх-тайвны өргөн чөлөө | | хайгуул | алт, Зэс | Дорнод аймаг, Дашбалбар сум |
| 184 | Эй Пи И Экс Пи Ар Өү ХХК | 5244676 | 77229898 | Жан Жихуань | 99992588 | | | УБ хот СБ дүүрэг 8-р хороо Юните төв 301 тоот | | хайгуул | газрын тос | Сүхбаатар аймаг |
| 185 | Эм Ар Си Эм Жи Эл ХХК | 5402166 | | Сарантуяа | 99118839 | Хэрлэнбаяр | 99081709 | БГД | | хайгуул | алт | Сэлэнгэ, Дархан-Уул, Дорноговь, Архангай, Өмнөговь |
| 186 | Эм Пи Эйч Си Эл ХХК | 5137977 | | James Dolan | 99063916 | Г.Очмаа | 99079544 | | | хайгуул | алт, мөнгө, зэс | Ховд, Говь-Алтай |
| 187 | Эм Си Ти Ти ХХК | 5015243 | 77228898 | Оюунбилэг | 91929238 | Одончимэг | 96065011 | | жонш | | | Дорноговь, Дундговь |

## Хавсралт Ё. Компаниудын мэдээлэл

| д/д | Компанийн нэр | Регистрийн дугаар | Факс /оффиссын дугаар/ | Компанийн | | | | | Үйл ажиллагааны чиглэл | | | Уурхайн байршил |
|---|---|---|---|---|---|---|---|---|---|---|---|---|
| | | | | Захирлын нэр | Утасны дугаар | Нягтлан бодогчийн нэр | Утасны дугаар | Хаяг | Олборлолт | Хайгуул | | |
| | | | | | | | | | | Хайгуул | Ашигт малтмалын төрөл | |
| 188 | Эмээлт майнз ХХК | 2776804 | 70110155 | Ли Ши Дунг | | Б.Бурмаа | 70110155 | | | хайгуул | уран | Дорнод аймаг Баяндун сум |
| 189 | Эн Пи Ай ХХК | 5066417 | 326098 | Солонмөчир | 99078219 | Ч.Чанцалдулам | | УБ хот СБДүүрэг 8-р хороо | | хайгуул | газрын тос | Дорнод аймаг |
| 190 | Энержи ресурс ХХК | 2887746 | 11-322279, 70122279 | Г.Батцэнгэл | 88114452 | Д.Болормаа | | УБ хот СБДүүрэг 8-р хороо Централ тауэр | нүүрс | | | Өмнөговь аймаг, Цогтцэций сум |
| 191 | Эрвэн хүдэр ХХК | 5069068 | 11323203 | | | Б.Батпүрэв | 99063926 | СБД 1-р хороо Олимпийн гудамж, Пирамид ордон 9-р байр 4 давхар | | хайгуул | төмрийн хүдэр | Сүхбаатар аймаг Сүхбаатар сум |
| 192 | Эрдэнэ жас ХХК | 2715619 | 11319950 | Д.Ганбаатар | 99929275 | Д.Гантөмөр | 99090709 | СБД, Олимпийн гудамж, Шүрэн хаус 8-3 тоот | | хайгуул | алт, зэс | Төв, Баян-Өлгий, Дундговь |
| 193 | Эрдэнэс МГЛ ХХК | 5124913 | 70110735 | | | Үржинбадам | 99126558 | ЧД, 1-р хороо, Жигжиджавын гудамж | | хайгуул | нүүрс | Өмнөговь аймаг Цогтцэций сум |
| 194 | Эрдэнэс таван толгой ХК | 5435528 | 70118585 | Я.Долгоржав | | Энхжаргал | 99039725 | СБД 8-р хороо, Талбайн баруун талд, өөрийн байр | нүүрс | | | Өмнөговь аймаг Цогтцэций сум |
| 195 | Эрдэнэт үйлдвэр ХХК | 2074192 | 70353002 | Ч.Ганзориг | 70353002 | | | Орхон аймаг Баян-өндөр Хүрэн булаг баг Амрын талбай 1 | зэс молибдены баяжмал | хайгуул | зэс молибдены баяжмал | Орхон аймаг Баян-өндөр сум |
| 196 | Эрдэс холдинг ХХК | 2655772 | 331102 | Батхишиг | 331107 | Н.Эрдэнчулуун | | УБ хот СБД 1-р хороо Чингисийн өргөн чөлөө -15 | төмрийн хүдэр | | | Сэлэнгэ аймаг, Хүдэр сум |
| 197 | Эрэл ХХК | 2027194 | 11343563 | | | Алтанчимэг | 99118349 | ХУД, Чингисийн өргөн чөлөө | алт | хайгуул | | Дархан Уул аймаг |
| 198 | Эс Би Эф ХХК | 5184851 | 11-313783 | Б.Цэнгэлмаа | 96654013 | | | | алт | | | Төв аймаг Заамар сум |
| 199 | Эф Эм Ай ХХК | 5209552 | 311891, 331285 | Ч.Энхтайван | 70120357 | | | УБ хот СБ дүүрэг 1-р хороо Энхтайвны өргөн чөлөө 48-р салбар | | хайгуул | алт | Сүхбаатар аймаг, Өмнөговь аймаг |
| 200 | Ээрмэл ХХК | 2075768 | 342549 | Баяртогтох | 99085345 | Цэнгэлбаяр | 99190566 | Хан-Уул дүүрэг өөрийн байр | | хайгуул | | Төв |

**Хавсралт Ж (а). Сангийн сайдын 45 тоот тушаалын хэрэгжилт - Төр, Засгийн байгууллага**

| д/д | Хандив авсан байгууллагын нэр | Сангийн сайдын 2010 оны 45 тоот тушаалын хэрэгжилт | | |
|---|---|---|---|---|
| | | Тийм | Үгүй | Хагас дутуу |
| 1 | Байгал орчин, ногоон хөгжлийн яам | | √ | |
| 2 | Гадаад харилцааны яам | | √ | |
| 3 | МУ-аас БНХАУ-д суугаа элчин сайд | | √ | |
| 4 | Цагдаагийн Ерөнхий Газар | | | √ |
| 5 | Татварын Ерөнхий газар | | | √ |
| 6 | Ашигт малтмалын газар | | | √ |
| 7 | Гадаадын хөрөнгө оруулалтын газар | | | √ |
| 8 | Авто тээврийн газар | | √ | |
| 9 | Гадаадын иргэн харьяатын асуудал эрхэлсэн газар | | √ | |
| 10 | БГД-ийн 20-р хороо | | | √ |
| 11 | МҮОНРТ | | √ | |
| 12 | Улсын драмын эрдмийн театр | | √ | |
| 13 | СБД-ийн ЗДТГ | | √ | |
| 14 | МУ-ын ШУ-ны академи | | √ | |
| 15 | Хүүхэд асран хүмүүжүүлэх төв | | √ | |
| 16 | Замын цагдаагийн ерөнхий газар | | √ | |
| 17 | Эрдэс баялаг, эрчим хүчний яам | | √ | |
| 18 | Нийслэлийн ХО-ын газар (1-р амаржих газар) | | √ | |
| 19 | Газрын тосны газар | | | √ |
| 20 | СХД-ийн ЭМНэгдэл | | √ | |
| 21 | Монголын хөрөнгийн бирж | | √ | |
| 22 | Улсын асрамжийн газар | | √ | |
| 23 | УБ Мөрдөн байцаах газар | | √ | |
| 24 | Стандарчлал хэмжил зүйн газар | | √ | |

**Хавсралт Ж (б). Сангийн сайдын 45 тоот тушаалын хэрэгжилт - *Орон нутгийн байгууллага***

| д/д | Хандив авсан аймгийн нэр | Сумдын тоо | Сангийн сайдын 2010 оны 45 тоот тушаалын хэрэгжилт | | |
|---|---|---|---|---|---|
| | | | Тийм | Үгүй | Хагас дутуу |
| 1 | Архангай | Төвшрүүлэх | | √ | |
| 2 | Баян-Өлгий | Аймаг | | | √ |
| | | Ногооннуур | | √ | |
| | | Толбо | | √ | |
| 3 | Баянхонгор | Аймаг | | | √ |
| | | Баянговь | | √ | |
| | | Баян-Овоо | | √ | |
| | | Бөмбөгөр | | | √ |
| | | Бууцагаан | √ | | |
| | | Галуут | √ | | |
| | | Шинэжинст | | √ | |
| 4 | Булган | Аймаг | | √ | |
| | | Баян-Агт | | √ | |
| | | Бүрэгхангай | | √ | |
| | | Тэшиг | | √ | |
| | | Хангал | √ | | |
| 5 | Говь-Алтай | Аймаг | | | √ |
| | | Алтай | | √ | |
| | | Бигэр | | √ | |
| | | Бугат | | √ | |
| | | Тайшир | | √ | |
| | | Төгрөг | | √ | |
| | | Цогт | | √ | |
| | | Цээл | | | √ |
| | | Чандмань | | √ | |
| | | Шарга | √ | | |
| | | Эрдэнэ | | √ | |
| 6 | Говь Сүмбэр | Аймаг | | √ | |
| | | Сүмбэр | | √ | |
| | | Шивээ говь | | √ | |
| 7 | Дархан-Уул | Аймаг | | | √ |
| | | Шарын гол | | √ | |
| 8 | Дорноговь | Аймаг | | √ | |
| | | Айраг | | √ | |
| | | Алтанширээ | | √ | |
| | | Даланжаргалан | | | √ |
| | | Дэлгэрэх | | √ | |
| | | Зүүнбаян | | √ | |

**Хавсралт Ж (б). Сангийн сайдын 45 тоот тушаалын хэрэгжилт - *Орон нутгийн байгууллага***

| д/д | Хандив авсан аймгийн нэр | Сумдын тоо | Сангийн сайдын 2010 оны 45 тоот тушаалын хэрэгжилт | | |
|---|---|---|---|---|---|
| | | | Тийм | Үгүй | Хагас дутуу |
| | | Иххэт | | √ | |
| | | Мандах | | √ | |
| | | Өргөн | | √ | |
| | | Сайхандулаан | | √ | |
| | | Улаанбадрах | | √ | |
| | | Хатанбулаг | | √ | |
| | | Эрдэнэ | | √ | |
| 9 | Дорнод | Аймаг | | | √ |
| | | Баяндун | | | √ |
| | | Баян-Түмэн | | √ | |
| | | Гурван загал | | √ | |
| | | Дашбалбар | | √ | |
| | | Матад | | | √ |
| | | Сэргэлэн | √ | | |
| | | Халхгол | | √ | |
| | | Хэрлэн | | √ | |
| | | Цагаан-Овоо | | √ | |
| | | Чойбалсан | √ | | |
| 10 | Дундговь | Аймаг | | √ | |
| | | Адаацаг | | √ | |
| | | Баянжаргалан | | | √ |
| | | Өлзийт | | | √ |
| | | Сайхан-Овоо | √ | | |
| | | Эрдэнэдалай | | | √ |
| 11 | Завхан | Алдархаан | | √ | |
| | | Дөрвөлжин | | √ | |
| | | Завханмандал | | √ | |
| | | Эрдэнэхайрхан | | √ | |
| | | Яруу | | √ | |
| 12 | Орхон | Аймаг | | √ | |
| 13 | Өвөрхангай | Аймаг | | √ | |
| | | Арвайхээр | | √ | |
| | | Бат-Өлзий | | √ | |
| | | Нарийнтээл | | √ | |
| | | Уянга | | √ | |
| 14 | Өмнөговь | Аймаг | | | √ |
| | | Баяндалай | | | √ |
| | | Баян-Овоо | | | √ |

**Хавсралт Ж (б). Сангийн сайдын 45 тоот тушаалын хэрэгжилт - *Орон нутгийн байгууллага***

| д/д | Хандив авсан аймгийн нэр | Сумдын тоо | Сангийн сайдын 2010 оны 45 тоот тушаалын хэрэгжилт | | |
|---|---|---|---|---|---|
| | | | Тийм | Үгүй | Хагас дутуу |
| | | Гурван тэс | | | √ |
| | | Даланзадгад | | √ | |
| | | Мандал-Овоо | √ | | |
| | | Манлай | | √ | |
| | | Ноён | | | √ |
| | | Номгон | √ | | |
| | | Сэврэй | | √ | |
| | | Ханбогд | | √ | |
| | | Ханхонгор | √ | | |
| | | Хүрмэн | | √ | |
| | | Цогтцэций | √ | | |
| 15 | Сүхбаатар | Аймаг | | | √ |
| | | Асгат | √ | | |
| | | Баяндэлгэр | √ | | |
| | | Сүхбаатар | | | √ |
| | | Түвшинширээ | | √ | |
| | | Түмэнцогт | √ | | |
| | | Уулбаян | | √ | |
| | | Халзан | √ | | |
| | | Эрдэнэцагаан | | | √ |
| 16 | Сэлэнгэ | Аймаг | | | √ |
| | | Баянгол | | √ | |
| | | Ерөө | | √ | |
| | | Жавхлант | | √ | |
| | | Зүүнбүрэн | | √ | |
| | | Мандал | | √ | |
| | | Орхонтуул | √ | | |
| | | Сүхбаатар | | √ | |
| | | Түнхэл | | √ | |
| | | Түшиг | | √ | |
| | | Хөтөл | | √ | |
| | | Хүдэр | | | √ |
| | | Цагааннуур | | √ | |
| | | Шаамар | | √ | |
| 17 | Төв | Аймаг | | | √ |
| | | Алтанбулаг | | √ | |
| | | Архуст | | √ | |
| | | Батсүмбэр | | √ | |

**Хавсралт Ж (б). Сангийн сайдын 45 тоот тушаалын хэрэгжилт - *Орон нутгийн байгууллага***

| д/д | Хандив авсан аймгийн нэр | Сумдын тоо | Сангийн сайдын 2010 оны 45 тоот тушаалын хэрэгжилт | | |
|---|---|---|---|---|---|
| | | | Тийм | Үгүй | Хагас дутуу |
| | | Баян | | √ | |
| | | Баянжаргалан | | | √ |
| | | Баянөнжүүл | √ | | |
| | | Баянчандмань | | √ | |
| | | Борнуур | | √ | |
| | | Бүрэн | | √ | |
| | | Дэлгэрхаан | | √ | |
| | | Жаргалант | | √ | |
| | | Заамар | | | √ |
| | | Сэргэлэн | | √ | |
| 18 | Увс | Аймаг | | √ | |
| | | Бөхмөрөн | √ | | |
| | | Давст | | √ | |
| | | Зүүнговь | | √ | |
| | | Зүүнхангай | | √ | |
| | | Наранбулаг | √ | | |
| | | Тариалан | | √ | |
| 19 | Ховд | Аймаг | | | √ |
| | | Дарви | | √ | |
| | | Зэрэг | | √ | |
| | | Манхан | | √ | |
| | | Мөнххайрхан | | √ | |
| | | Мөст | | √ | |
| | | Үенч | | √ | |
| | | Цэцэг | | √ | |
| 20 | Хөвсгөл | Аймаг | | | √ |
| | | Бүрэнтогтох | | | √ |
| | | Төмөрбулаг | | √ | |
| | | Улаан-Уул | √ | | |
| | | Цагаан-Уул | | √ | |
| | | Цэцэрлэг | √ | | |
| 21 | Хэнтий | Аймаг | | | √ |
| | | Батноров | √ | | |
| | | Батширээт | | √ | |
| | | Баянхутаг | | √ | |
| | | Биндэр | √ | | |
| | | Бор-Өндөр | | √ | |
| | | Галшар | √ | | |

**Хавсралт Ж (б). Сангийн сайдын 45 тоот тушаалын хэрэгжилт - *Орон нутгийн байгууллага***

| д/д | Хандив авсан аймгийн нэр | Сумдын тоо | Сангийн сайдын 2010 оны 45 тоот тушаалын хэрэгжилт | | |
|---|---|---|---|---|---|
| | | | Тийм | Үгүй | Хагас дутуу |
| | | Дархан | | √ | |
| | | Мөрөн | √ | | |
| | | Норовлин | √ | | |

## Хавсралт 3. Санхүүгийн Тайлагналын Олон Улсын Стандарт (СТОУС)-ын хэрэглээ

| д/д | Компанийн нэр | Регистрийн дугаар | Стандартын хэрэглээ | | | | | | | | | | | Аудит | |
|---|---|---|---|---|---|---|---|---|---|---|---|---|---|---|---|
| | | | НББОУС 2-Бараа материал | НББОУС 16-Үндсэн хөрөнгө | | НББОУС 17-Түрээс | НББОУС 40-ХО-тын зориулалттай үл хөдлөх хөрөнгө | СТОУС 6-Хайгуул ба үнэлгээний хөрөнгө | НББОУС 10-Тайлагналын үеийн дараах үйл явдал | НББОУС 24-Холбоотой талуудын тодруулга | НББОУС 37-Нөөц, болзошгүй өр төлбөр | | НББОУС 12-Орлогын татвар | 2010 оны санхүүгийн тайланд аудит гүйцэтгэсэн аудитын компанийн албан ёсны нэр? | 2010 оны санхүүгийн тайлангийн аудитаар зөрчилгүй дүгнэлт өгсөн үү? |
| | | | Бараа материалыг өртөг, цэвэр боломжит үнэ цэнийн аль багаар бүртгэдэг эсэх? | Үндсэн хөрөнгийн үнэ цэнийн бууралтын гарзыг бүртгэдэг эсэх? | Үндсэн хөрөнгийг бүрэлдхүүн хэсгүүдээр нь салгаж элэгдүүлдэг эсэх? | Санхүүгийн түрээсийн хөрөнгийг хөрөнгийн бодит үнэ цэнэ болон хамгийн бага төлбөрүүдийн өнөөгийн үнэ цэнийн аль багаар бүртгэдэг эсэх? | Хөрөнгө оруулалтын зориулалттай үл хөдлөх хөрөнгийн тодорхойлолтод нийцсэн хөрөнгүүдийг тусад нь ангилж бүртгэдэг эсэх? | Хайгуул ба үнэлгээний хөрөнгөд үнэ цэнийн бууралтын тест хийдэг эсэх? | **Тайлагналын өдрийн дараа болсон үйл явдлыг санхүүгийн тайландаа тодруулдаг эсэх?** | Холбоотой талуудтай хийгдсэн ажил гүйлгээнүүдийг тодруулдаг эсэх? | Уурхайг хаах үе, байгалийг нөхөн сэргээх нөөцийг байгуулж, тэдэнд зохистой хорогдол тооцдог эсэх? | Болзошгүй өр төлбөрийг хүлээн зөвшөөрч, бүртгэдэг эсэх? | Санхүүгийн болон орлогын албан татварын зөрүүг тохируулж, хойшлогдсон татварын хөрөнгө болон өр төлбөрийг хүлээн зөвшөөрч бүртгэдэг эсэх? | | |
| 1 | Авдар баян ХХК | 2040239 | тийм | үгүй | тод-гүй | тийм | үгүй | үгүй | үгүй | тийм | тод-гүй | үгүй | тийм | Мишээл од аудит ХХК | тийм |
| 2 | Агммайнинг ХХК | 5176727 | тийм | үгүй | тийм | тийм | тийм | үгүй | тийм | тийм | үгүй | үгүй | тийм | Од бүртгэл аудит ХХК | тийм |
| 3 | Адил оч ХХК | 2707969 | тийм | үгүй | үгүй | үгүй | үгүй | үгүй | үгүй | тийм | үгүй | тийм | тийм | Юнистар аудит ХХК | тийм |
| 4 | Адуунчулуун ХК | 2011239 | тод-гүй | үгүй | тийм | үгүй | үгүй | үгүй | тийм | тийм | үгүй | үгүй | үгүй | Ай Жэй Эй Эйч аудит ХХК | тийм |
| 5 | Азиагоулд монголиа ХХК | 2678179 | тод-гүй | үгүй | тийм | тод-гүй | тод-гүй | тод-гүй | тийм | тийм | тод-гүй | тийм | тийм | Нийслэл аудит ХХК | тийм |
| 6 | Айвуун тэс ХХК | 5176727 | тийм | үгүй | тийм | тийм | тод-гүй | тод-гүй | тийм | тийм | тод-гүй | тийм | тийм | Их наяд аудит ХХК | тийм |
| 7 | Алтай хангай бүрд ХХК | 2672146 | үгүй | тийм | үгүй | тод-гүй | үгүй | үгүй | тод-гүй | тийм | тийм | тийм | тийм | Интер аудит ХХК | тийм |
| 8 | Алтайн хүдэр ХХК | 5095549 | тийм | тийм | тийм | тийм | тийм | тийм | тийм | тийм | тийм | үгүй | тийм | Эрнэст энд Янг монголия аудит ХХК | үгүй |
| 9 | Алтан дорнод монгол ХХК | 2112868 | хариу ирүүлээгүй | | | | | | | | | | | | |
| 10 | Алшаахайрхан ХХК | 2672146 | тод-гүй | тод-гүй | тийм | тод-гүй | тод-гүй | тийм | тод-гүй | тийм | тийм | тийм | тийм | Их наяд аудит ХХК | тийм |
| 11 | Андын илч ХХК | 5051118 | тийм | тийм | тийм | тийм | тийм | үгүй | үгүй | тийм | тийм | үгүй | тийм | Батламж аудит ХХК | тийм |
| 12 | Андын тэмүүлэл ХХК | 5205581 | тийм | тод-гүй | тийм | үгүй | тийм | тийм | тийм | тийм | тийм | тийм | тийм | Аудит хийгдээгүй | тийм |
| 13 | Анхай интернэшнл ХХК | 2863847 | тийм | үгүй | тийм | тийм | тийм | тод-гүй | тийм | тийм | тод-гүй | тийм | тийм | Делгөөн хайрхан уул аудит ХХК | тийм |
| 14 | АУМ ХХК | 5056721 | тод-гүй | үгүй | үгүй | тод-гүй | тод-гүй | тод-гүй | тод-гүй | тийм | тод-гүй | үгүй | тийм | Аудит хийгдээгүй | |
| 15 | Багануур ХК | 2006572 | тийм | тийм | тийм | тийм | тийм | үгүй | тийм | үгүй | тийм | тийм | тийм | Мэдээлэл аудит ХХК | тийм |
| 16 | Бату Майнинг Монгол ХХК | 2786826 | үгүй | үгүй | үгүй | үгүй | тийм | үгүй | үгүй | тийм | үгүй | үгүй | тийм | Аудит хийгдээгүй | |
| 17 | Баяжмал алт ХХК | 2044239 | үгүй | үгүй | үгүй | үгүй | тийм | үгүй | үгүй | тийм | үгүй | үгүй | тийм | Од бүртгэл аудит ХХК | тийм |
| 18 | Баялаг орд ХХК | 2678179 | үгүй | тийм | тийм | тийм | тийм | тийм | тийм | тийм | тийм | тийм | тийм | Ситико аудит ХХК | тийм |
| 19 | Баян айраг эксплорэйшн ХХК | 2708701 | тод-гүй | тийм | үгүй | тод-гүй | тод-гүй | тийм | тийм | тийм | тийм | тийм | үгүй | Делгөөн хайрхан уул аудит ХХК | тийм |
| 20 | Баян эрч ХХК | 5023998 | тийм | тийм | | тод-гүй | тийм | тийм | тийм | тийм | | | тийм | Лайзн Аудит ХХК | тийм |
| 21 | Баянтэгш импекс ХХК | 2657457 | үгүй | үгүй | үгүй | тод-гүй | үгүй | үгүй | үгүй | тийм | тод-гүй | үгүй | тийм | Релаэнс секюритиз аудит ХХК | тийм |
| 22 | Баянтээг ХХК | 5056721 | тийм | үгүй | тийм | тийм | тийм | үгүй | үгүй | тийм | үгүй | үгүй | тийм | Өвөрхангай аймгийн Үндэсний аудитын газар | үгүй |
| 23 | Белгравия майнинг ХХК | 2112868 | үгүй | тийм | тийм | тийм | тийм | тийм | тийм | тийм | тийм | тийм | тийм | Ситико аудит ХХК | тийм |
| 24 | Биг Могул Коул энд Энержи ХХК | 4184165 | тийм | тийм | тийм | тийм | тийм | тийм | тийм | тийм | тод-гүй | тийм | тийм | Эрнэст энд Янг монголия аудит ХХК | тийм |
| 25 | Болд төмөр ерөө гол ХХК | 2855119 | хариу ирүүлээгүй | | | | | | | | | | | | |
| 26 | Болд фо ар да ХХК | 5051118 | тод-гүй | үгүй | үгүй | тод-гүй | тод-гүй | тод-гүй | тод-гүй | тод-гүй | тийм | үгүй | тод-гүй | Монста аудит ХХК | тийм |
| 27 | Бороо гоулд ХХК | 2094533 | тийм | тийм | тийм | тод-гүй | тийм | тийм | тийм | тийм | тийм | тийм | тийм | НИММ Аудит ХХК | тийм |
| 28 | Броад ХХК | 5024323 | тийм | тийм | тийм | тийм | тийм | тийм | тийм | тийм | тийм | тийм | тийм | Эрнэст энд Янг монголия аудит ХХК | тийм |

## Хавсралт 3. Санхүүгийн Тайлагналын Олон Улсын Стандарт (СТОУС)-ын хэрэглээ

| д/д | Компанийн нэр | Регистрийн дугаар | Стандартын хэрэглээ | | | | | | | | | | | Аудит | |
|---|---|---|---|---|---|---|---|---|---|---|---|---|---|---|---|
| | | | **НББОУС 2-Бараа материал** | **НББОУС 16-Үндсэн хөрөнгө** | | **НББОУС 17-Түрээс** | **НББОУС 40-ХО-тын зориулалттай үл хөдлөх хөрөнгө** | **СТОУС 6-Хайгуул ба үнэлгээний хөрөнгө** | **НББОУС 10-Тайлагналын үеийн дараах үйл явдал** | **НББОУС 24-Холбоотой талуудын тодруулга** | **НББОУС 37-Нөөц, болзошгүй өр төлбөр** | | **НББОУС 12-Орлогын татвар** | | |
| | | | Бараа материалыг өртөг, цэвэр боломжит үнэ цэнийн аль багаар бүртгэдэг эсэх? | Үндсэн хөрөнгийн үнэ цэнийн бууралтын гарзыг бүртгэдэг эсэх? | Үндсэн хөрөнгийг бүрэлдхүүн хэсгүүдээр нь салгаж элэгдүүлдэг эсэх? | Санхүүгийн түрээсийн хөрөнгийг хөрөнгийн бодит үнэ цэнэ болон хамгийн бага төлбөрүүдийн өнөөгийн үнэ цэнийн аль багаар бүртгэдэг эсэх? | Хөрөнгө оруулалтын зориулалттай үл хөдлөх хөрөнгийн тодорхойлолтод нийцсэн хөрөнгүүдийг тусад нь ангилж бүртгэдэг эсэх? | Хайгуул ба үнэлгээний хөрөнгөд үнэ цэнийн бууралтын тест хийдэг эсэх? | **Тайлагналын өдрийн дараа болсон үйл явдлыг санхүүгийн тайландаа тодруулдаг эсэх?** | Холбоотой талуудтай хийгдсэн ажил гүйлгээнүүдийг тодруулдаг эсэх? | Уурхайг хаах үе, байгалийг нөхөн сэргээх нөөцийг байгуулж, тэдэнд зохистой хорогдол тооцдог эсэх? | Болзошгүй өр төлбөрийг хүлээн зөвшөөрч, бүртгэдэг эсэх? | Санхүүгийн болон орлогын албан татварын зөрүүг тохируулж, хойшлогдсон татварын хөрөнгө болон өр төлбөрийг хүлээн зөвшөөрч бүртгэдэг эсэх? | 2010 оны санхүүгийн тайланд аудит гүйцэтгэсэн аудитын компанийн албан ёсны нэр? | 2010 оны санхүүгийн тайлангийн аудитаар зөрчилгүй дүгнэлт өгсөн үү? |
| 29 | Буд инвест ХХК | 2100754 | тийм | үгүй | тийм | тийм | тод-гүй | үгүй | үгүй | тийм | үгүй | тийм | үгүй | СМД аудит ХХК | тийм |
| 30 | Булган гангат ХХК | 5091462 | тод-гүй | үгүй | үгүй | тийм | тийм | тод-гүй | үгүй | үгүй | үгүй | үгүй | тийм | Пантер мидланд аудит ХХК | тийм |
| 31 | Буман-Олз ХХК | 5108799 | тийм | тийм | тийм | үгүй | тод-гүй | үгүй | үгүй | тийм | үгүй | үгүй | тийм | Ситико аудит ХХК | тийм |
| 32 | Бумбат ресорсес ХХК | 5193443 | үгүй | үгүй | үгүй | тод-гүй | тод-гүй | үгүй | үгүй | үгүй | тод-гүй | үгүй | үгүй | Севиллиа аудит ХХК | тийм |
| 33 | Бумбат ХХК | 2075652 | тийм | тийм | тийм | тод-гүй | тийм | тод-гүй | | тийм | тийм | үгүй | тийм | Улаанбаатар аудит корпораци ХХК | тийм |
| 34 | Бүүргэнт ХХК | 2019205 | тийм | үгүй | тийм | тийм | тийм | тийм | тийм | тийм | үгүй | тийм | тийм | Мэдээлэл аудит ХХК | тийм |
| 35 | Бэрх ресорсиз ХХК | 5210402 | тийм | тийм | тийм | тийм | тийм | тийм | тийм | тийм | тийм | тийм | тийм | Фискал аудит ХХК | үгүй |
| 36 | Бэрх-Уул ХХК | 2643928 | тийм | тийм | тийм | үгүй | үгүй | үгүй | үгүй | тийм | тийм | тийм | тийм | Сүлд аудит ХХК | тийм |
| 37 | Бэрэн групп ХХК | 2063182 | тийм | үгүй | тийм | тод-гүй | тийм | үгүй | үгүй | тийм | үгүй | үгүй | тийм | Ай Жэй Эй Эйч аудит ХХК | тийм |
| 38 | Бэрэн майнинг ХХК | 2886219 | хариу ирүүлээгүй | | | | | | | | | | | | |
| 39 | Вестерн проспектор монголиа ХХК | 2834812 | үгүй | үгүй | үгүй | үгүй | үгүй | үгүй | тийм | тийм | тийм | үгүй | тийм | Улаанбаатар аудит корпораци ХХК | үгүй |
| 40 | Гацуурт ХХК | 2054701 | хариу ирүүлээгүй | | | | | | | | | | | | |
| 41 | ГБНБ ХХК | 2615797 | үгүй | үгүй | үгүй | үгүй | үгүй | үгүй | үгүй | үгүй | үгүй | үгүй | үгүй | Аудит хийгдээгүй | |
| 42 | Геомин ХХК | 2866773 | үгүй | үгүй | тод-гүй | үгүй | үгүй | үгүй | тийм | тод-гүй | тийм | тийм | тийм | Лайэн аудит ХХК | тийм |
| 43 | Гоби консолидетед ХХК | 5426952 | үгүй | үгүй | үгүй | тод-гүй | тод-гүй | үгүй | үгүй | үгүй | тод-гүй | үгүй | тийм | Севиллиа аудит ХХК | тийм |
| 44 | Гоби коул энд энержи ХХК | 2862468 | үгүй | үгүй | үгүй | тод-гүй | тод-гүй | үгүй | үгүй | үгүй | тод-гүй | үгүй | тийм | Севиллиа аудит ХХК | тийм |
| 45 | Гоби энержи партнерс ХХК | 5301467 | тийм | тийм | тийм | тийм | тийм | тийм | тийм | тийм | тийм | тийм | тийм | Эрнэст энд Янг монголия аудит ХХК | тийм |
| 46 | Гоби-эксплорэйшн ХХК | 2785129 | тийм | тийм | тийм | тийм | тод-гүй | тийм | тийм | | тийм | тийм | тийм | Мэдээлэл аудит ХХК | тийм |
| 47 | Голден гоби майнинг ХХК | 5340624 | тод-гүй | үгүй | тийм | тод-гүй | тод-гүй | үгүй | тийм | тийм | тод-гүй | тийм | тийм | Итгэлт аудит ХХК | тийм |
| 48 | Голден крос ХХК | 5200881 | тийм | үгүй | тийм | тод-гүй | тийм | тийм | тийм | тийм | тийм | тийм | тийм | Эс Жи Эм Ди аудит ХХК | тийм |
| 49 | Голден сий петролиум ХХК | 5117291 | үгүй | үгүй | тийм | тод-гүй | үгүй | тод-гүй | үгүй | үгүй | тийм | тийм | тийм | Таван эрдэнэ аудит ХХК | тийм |
| 50 | Гурван зам ХХК | 5026628 | тийм | тийм | тийм | үгүй | тийм | үгүй | үгүй | үгүй | үгүй | үгүй | тийм | Сүлд аудит ХХК | тийм |
| 51 | Гурвантөхөм ХХК | 2086166 | хариу ирүүлээгүй | | | | | | | | | | | | |
| 52 | Гүнбилэг гоулд ХХК | 5215757 | хариу ирүүлээгүй | | | | | | | | | | | | |
| 53 | Гүнбилэг трейд ХХК | 2765853 | хариу ирүүлээгүй | | | | | | | | | | | | |
| 54 | Дадизи юиан ХХК | 5179173 | үгүй | үгүй | үгүй | тод-гүй | тийм | тийм | тийм | тийм | - | тийм | тийм | Дөлгөөн хайрхан Уул Аудит ХХК | тийм |
| 55 | Дацан трейд ХХК | 2061848 | тийм | тийм | тийм | тийм | тийм | тийм | тийм | тийм | тийм | тийм | тийм | Би Софт аудит ХХК | тийм |

## Хавсралт 3. Санхүүгийн Тайлагналын Олон Улсын Стандарт (СТОУС)-ын хэрэглээ

| д/д | Компанийн нэр | Регистрийн дугаар | Стандартын хэрэглээ | | | | | | | | | | Аудит | |
|---|---|---|---|---|---|---|---|---|---|---|---|---|---|---|
| | | | **НББОУС 2-Бараа материал** | **НББОУС 16-Үндсэн хөрөнгө** | | **НББОУС 17-Түрээс** | **НББОУС 40-ХО-тын зориулалттай үл хөдлөх хөрөнгө** | **СТОУС 6-Хайгуул ба үнэлгээний хөрөнгө** | **НББОУС 10-Тайлагналын үеийн дараах үйл явдал** | **НББОУС 24-Холбоотой талуудын тодруулга** | **НББОУС 37-Нөөц, болзошгүй өр төлбөр** | | **НББОУС 12-Орлогын татвар** | | |
| | | | Бараа материалыг өртөг, цэвэр боломжит үнэ цэнийн аль багаар бүртгэдэг эсэх? | Үндсэн хөрөнгийн үнэ цэнийн бууралтын гарзыг бүртгэдэг эсэх? | Үндсэн хөрөнгийг бүрэлдхүүн хэсгүүдээр нь салгаж элэгдүүлдэг эсэх? | Санхүүгийн түрээсийн хөрөнгийг хөрөнгийн бодит үнэ цэнэ болон хамгийн бага төлбөрүүдийн өнөөгийн үнэ цэнийн аль багаар бүртгэдэг эсэх? | Хөрөнгө оруулалтын зориулалттай үл хөдлөх хөрөнгийн тодорхойлолтод нийцсэн хөрөнгүүдийг тусад нь ангилж бүртгэдэг эсэх? | Хайгуул ба үнэлгээний хөрөнгөд үнэ цэнийн бууралтын тест хийдэг эсэх? | **Тайлагналын өдрийн дараа болсон үйл явдлыг санхүүгийн тайландаа тодруулдаг эсэх?** | Холбоотой талуудтай хийгдсэн ажил гүйлгээнүүдийг тодруулдаг эсэх? | Уурхайг хаах үе, байгалийг нөхөн сэргээх нөөцийг байгуулж, тэдэнд зохистой хорогдол тооцдог эсэх? | Болзошгүй өр төлбөрийг хүлээн зөвшөөрч, бүртгэдэг эсэх? | Санхүүгийн болон орлогын албан татварын зөрүүг тохируулж, хойшлогдсон татварын хөрөнгө болон өр төлбөрийг хүлээн зөвшөөрч бүртгэдэг эсэх? | 2010 оны санхүүгийн тайланд аудит гүйцэтгэсэн аудитын компанийн албан ёсны нэр? | 2010 оны санхүүгийн тайлангийн аудитаар зөрчилгүй дүгнэлт өгсөн үү? |
| 56 | Доншен газрын тос ХХК | 2766337 | хариу ирүүлээгүй | | | | | | | | | | | |
| 57 | Дорнын хүдэр ХХК | 5197201 | үгүй | тийм | тийм | тийм | тийм | тийм | тийм | тийм | тод-гүй | тийм | тийм | Аудит хийгдээгүй | |
| 58 | Дун эрдэнэ ХХК | 2010933 | үгүй | | тийм | тод-гүй | үгүй | тийм | тод-гүй | тийм | тод-гүй | үгүй | үгүй | Балхан аудит ХХК | тийм |
| 59 | Дун Юань ХХК | 2724146 | тод-гүй | үгүй | үгүй | тод-гүй | үгүй | үгүй | үгүй | тийм | тийм | тод-гүй | тийм | Лайэн Аудит ХХК | тийм |
| 60 | Дэлгэр-Орчлон ХХК | 2736578 | тод-гүй | тод-гүй | тод-гүй | тод-гүй | тийм | үгүй | тод-гүй | үгүй | - | үгүй | тийм | Координат Аудит ХХК | тийм |
| 61 | Жамп алт ХХК | 5738191 | тийм | тийм | тийм | тод-гүй | тод-гүй | тод-гүй | тийм | тийм | тод-гүй | үгүй | тийм | Ситико аудит ХХК | тийм |
| 62 | Жей Кей Эм Кей ХХК | 5041589 | тийм | үгүй | тийм | тийм | тийм | тод-гүй | үгүй | тод-гүй | тод-гүй | тод-гүй | үгүй | Актив аудит ХХК | тийм |
| 63 | Жем Интернэйшнл ХХК | 2612046 | үгүй | тийм | - | үгүй | тийм | үгүй | үгүй | тийм | үгүй | тийм | тийм | Балхан аудит ХХК | тийм |
| 64 | Жи Эл Ди Ви ХХК | 5028787 | тод-гүй | тод-гүй | тийм | тод-гүй | тод-гүй | үгүй | үгүй | үгүй | үгүй | үгүй | тийм | Их наяд аудит ХХК | тийм |
| 65 | Жи Энд Юу Голд ХХК | 2675471 | хариу ирүүлээгүй | | | | | | | | | | | | |
| 66 | Жи Эс Би майнинг ХХК | 5439574 | хариу ирүүлээгүй | | | | | | | | | | | | |
| 67 | Жинхуа орд ХХК | 5002486 | тийм | тийм | тийм | тийм | тийм | тийм | тийм | тийм | тийм | тийм | тийм | Аудит хийгдээгүй | |
| 68 | Жотойн бажууна ХХК | 5089417 | үгүй | үгүй | үгүй | тод-гүй | тод-гүй | үгүй | тийм | тийм | тийм | тод-гүй | үгүй | Мэдээлэл аудит ХХК | тийм |
| 69 | Занадуметалс монголиа ХХК | 5168201 | тийм | тийм | тийм | тийм | тийм | тийм | тийм | тийм | тийм | тийм | тийм | Дөлгөөн хайрхан уул аудит ХХК | тийм |
| 70 | Зараяа холдингс ХХК | 5077834 | Тийм | Тийм | Тийм | Үгүй | Тийм | Тийм | Тийм | Тийм | Тийм | Тийм | Тийм | Севиллиа аудит ХХК | Тийм |
| 71 | ЗБАА ХХК | 5091098 | Үгүй | Үгүй | Үгүй | Үгүй | Үгүй | Үгүй | Үгүй | Тийм | Үгүй | Үгүй | Үгүй | Аудит хийгдээгүй | |
| 72 | Зон хэн юу тиан ХХК | 5098297 | Тийм | Тийм | Тийм | Тийм | Тийм | Тийм | Тийм | Тийм | Тийм | Тийм | Тийм | Од бүртгэл аудит ХХК | Тийм |
| 73 | Зө Юү Э ХХК | 5016665 | тод-гүй | үгүй | тийм | тод-гүй | үгүй | үгүй | тод-гүй | тийм | үгүй | үгүй | тийм | Мишээл од аудит ХХК | тийм |
| 74 | Зуунмод Уул ХХК | 5135958 | тийм | тийм | тийм | тийм | тийм | тийм | тийм | тийм | тийм | тийм | тийм | Прайсуотерхаузкуперс аудит ХХК | тийм |
| 75 | Илт гоулд ХХК | 5073189 | Тийм | Тийм | Тийм | Үгүй | Үгүй | Үгүй | Тийм | Тийм | Тийм | Тийм | Тийм | Эс Эм аудит ХХК | Тийм |
| 76 | Их монгол майнинг ХХК | 5014131 | үгүй | үгүй | үгүй | тод-гүй | тод-гүй | тийм | үгүй | тийм | тод-гүй | үгүй | тод-гүй | Сан арвич аудит ХХК | тийм |
| 77 | Их Хан Уул ХХК | 2732726 | тийм | тийм | тийм | тийм | тийм | үгүй | тийм | тийм | үгүй | тийм | тод-гүй | Од бүртгэл Аудит ХХК | тийм |
| 78 | Казмон контакт ХХК | 5041538 | Тийм | Үгүй | Тийм | Үгүй | Үгүй | Үгүй | Үгүй | Тийм | Үгүй | Үгүй | Тийм | Аудит хийгдээгүй | |
| 79 | Камекс /Camex/ ХХК | 5078253 | тийм | тод-гүй | үгүй | тод-гүй | үгүй | тод-гүй | тийм | тийм | тод-гүй | тийм | үгүй | Нимм Аудит ХХК | тийм |
| 80 | Капкорп монголиа ХХК | 5077982 | Үгүй | Тийм | Үгүй | Үгүй | Үгүй | Үгүй | Үгүй | тийм | Үгүй | Үгүй | Тийм | Ситико аудит ХХК | Тийм |
| 81 | Каскейд майнинг ХХК | 5463599 | тийм | үгүй | үгүй | тод-гүй | тод-гүй | тод-гүй | тод-гүй | тод-гүй | тод-гүй | үгүй | тийм | Эс Жи Эм Ди аудит ХХК | тийм |
| 82 | Кожеговь ХХК | 2078449 | Тийм | Үгүй | Тийм | Үгүй | Үгүй | Үгүй | Үгүй | Тийм | Үгүй | Тийм | Тийм | Делайтт Онч аудит ХХК | Тийм |

## Хавсралт 3. Санхүүгийн Тайлагналын Олон Улсын Стандарт (СТОУС)-ын хэрэглээ

| д/д | Компанийн нэр | Регистрийн дугаар | Стандартын хэрэглээ | | | | | | | | | | Аудит | |
|---|---|---|---|---|---|---|---|---|---|---|---|---|---|---|
| | | | НББОУС 2-Бараа материал | НББОУС 16-Үндсэн хөрөнгө | | НББОУС 17-Түрээс | НББОУС 40-ХО-тын зориулалттай үл хөдлөх хөрөнгө | СТОУС 6-Хайгуул ба үнэлгээний хөрөнгө | НББОУС 10-Тайлагналын үеийн дараах үйл явдал | НББОУС 24-Холбоотой талуудын тодруулга | НББОУС 37-Нөөц, болзошгүй өр төлбөр | | НББОУС 12-Орлогын татвар | 2010 оны санхүүгийн тайланд аудит гүйцэтгэсэн аудитын компанийн албан ёсны нэр? | 2010 оны санхүүгийн тайлангийн аудитаар зөрчилгүй дүгнэлт өгсөн үү? |
| | | | Бараа материалыг өртөг, цэвэр боломжит үнэ цэнийн аль багаар бүртгэдэг эсэх? | Үндсэн хөрөнгийн үнэ цэнийн бууралтын гарзыг бүртгэдэг эсэх? | Үндсэн хөрөнгийг бүрэлдхүүн хэсгүүдээр нь салгаж элэгдүүлдэг эсэх? | Санхүүгийн түрээсийн хөрөнгийг хөрөнгийн бодит үнэ цэнэ болон хамгийн бага төлбөрүүдийн өнөөгийн үнэ цэнийн аль багаар бүртгэдэг эсэх? | Хөрөнгө оруулалтын зориулалттай үл хөдлөх хөрөнгийн тодорхойлолтод нийцсэн хөрөнгүүдийг тусад нь ангилж бүртгэдэг эсэх? | Хайгуул ба үнэлгээний хөрөнгөд үнэ цэнийн бууралтын тест хийдэг эсэх? | **Тайлагналын өдрийн дараа болсон үйл явдлыг санхүүгийн тайландаа тодруулдаг эсэх?** | Холбоотой талуудтай хийгдсэн ажил гүйлгээнүүдийг тодруулдаг эсэх? | Уурхайг хаах үе, байгалийг нөхөн сэргээх нөөцийг байгуулж, тэдэнд зохистой хорогдол тооцдог эсэх? | Болзошгүй өр төлбөрийг хүлээн зөвшөөрч, бүртгэдэг эсэх? | Санхүүгийн болон орлогын албан татварын зөрүүг тохируулж, хойшлогдсон татварын хөрөнгө болон өр төлбөрийг хүлээн зөвшөөрч бүртгэдэг эсэх? | | |
| 83 | Коммод ХХК | 2685841 | Тийм | Тийм | Тийм | Тийм | Үгүй | Тийм | Тийм | Тийм | Үгүй | Үгүй | Тийм | Лайэн Аудит ХХК | Тийм |
| 84 | Кью Жи Экс Монгол ХХК | 2706865 | Үгүй | Үгүй | Тийм | Үгүй | Үгүй | Үгүй | Үгүй | Тийм | Тийм | Тийм | Үгүй | Делгөөн хайрхан уул аудит ХХК | Тийм |
| 85 | Кэй Ви Пи ХХК | 2889668 | тийм | тийм | тийм | үгүй | үгүй | үгүй | үгүй | тийм | тийм | тийм | тийм | Голден пэйж аудит ХХК | тийм |
| 86 | Лоншэнда ХХК | 5312213 | Тийм | Үгүй | Тийм | Тийм | Үгүй | Тийм | Үгүй | Үгүй | Үгүй | Үгүй | Тийм | Санхүүч аудит ХХК | Тийм |
| 87 | Лутчулуу ХХК | 5396662 | тийм | тийм | тийм | тийм | тийм | үгүй | тийм | тийм | тийм | тийм | тийм | Оюу эрдэм аудит ХХК | үгүй |
| 88 | М Си Эс петро монголиа ХХК | 5426383 | тийм | тийм | тийм | тийм | тод-гүй | тод-гүй | тийм | тийм | үгүй | тийм | тийм | Итгэлт аудит ХХК | тийм |
| 89 | Магнай трейд ХХК | 2082489 | Тийм | Тийм | Тийм | Тийм | Тийм | Тийм | Тийм | Тийм | Тийм | Тийм | Тийм | Эрнэст энд Янг монголия аудит ХХК | Тийм |
| 90 | Марко поло ХХК | 2069792 | Тийм | Тийм | Тийм | Тийм | Тийм | Тийм | Тийм | Тийм | Тийм | Тийм | Тийм | Тэд аудит ХХК | Тийм |
| 91 | МГМК ХХК | 5211646 | Тийм | Үгүй | Тийм | Үгүй | Үгүй | Үгүй | Үгүй | Тийм | Үгүй | Үгүй | Тийм | Аудит хийгдээгүй | |
| 92 | МЕС ХХК | 2579634 | тийм | үгүй | тийм | үгүй | үгүй | үгүй | тийм | тийм | тийм | тийм | тийм | Аккурэйт аудит ХХК | тийм |
| 93 | Мо Эн Ко ХХК | 5141583 | Тийм | Тийм | Тийм | Үгүй | Үгүй | Тийм | Тийм | Тийм | Тийм | Тийм | Тийм | Си Эн Эм аудит ХХК | Тийм |
| 94 | Могойн гол ХК | 2034859 | Үгүй | Үгүй | Тийм | Үгүй | Тийм | Үгүй | Үгүй | Тийм | Үгүй | Үгүй | Үгүй | Мэдээлэл аудит ХХК | Тийм |
| 95 | Мон ажнай ХХК | 2067544 | хариу ирүүлээгүй | | | | | | | | | | | | |
| 96 | Мон дулаан трейд ХХК | 2554518 | Үгүй | Үгүй | Үгүй | Тийм | Үгүй | Үгүй | Тийм | Тийм | Үгүй | Үгүй | Тийм | Улаанбаатар аудит корпораци ХХК | Үгүй |
| 97 | Мон Лаа | 2045931 | үгүй | үгүй | тийм | үгүй | тийм | үгүй | Тод-гүй | тийм | Тод-гүй | Үгүй | тийм | Ай Жэй Эй Эйч аудит ХХК | тийм |
| 98 | Мон полимет ХХК | 2029278 | хариу ирүүлээгүй | | | | | | | | | | | | |
| 99 | Монгол Алт МАК ХХК | 2095025 | хариу ирүүлээгүй | | | | | | | | | | | | |
| 100 | Монгол алтай ресорсиз ХХК | 5476372 | тийм | тийм | тийм | тийм | тийм | тийм | тийм | тийм | тийм | тийм | тийм | Делайтт Онч аудит ХХК | тийм |
| 101 | Монгол газар ХХК | 2027615 | Тийм | Тийм | Үгүй | Үгүй | Тийм | Үгүй | Тийм | Тийм | Үгүй | Үгүй | Үгүй | Сан арвич аудит ХХК | Тийм |
| 102 | Монгол метал майнинг ХХК | 5239168 | тийм | тийм | тийм | тийм | тийм | тийм | тийм | тийм | тийм | тийм | тийм | Тэгш сан аудит ХХК | тийм |
| 103 | Монгол ураниум ресурс ХХК | 5150884 | Тод-гүй | тийм | тийм | тийм | тийм | үгүй | тийм | тийм | үгүй | үгүй | тийм | Өлгий аудит ХХК | тийм |
| 104 | Монгол цамхаг ХХК | 2848317 | Тийм | Тийм | Үгүй | Үгүй | Тийм | Үгүй | Тийм | Тийм | Үгүй | Үгүй | Үгүй | Сан арвич аудит ХХК | Тийм |
| 105 | Монгол-Алт ХХК | 2024101 | Тийм | Тийм | Тод-гүй | Тийм | Тод-гүй | үгүй | Тийм | Тийм | Тод-гүй | Тийм | Тийм | Итгэлт аудит ХХК | Тийм |
| 106 | Монголболгаргео ХХК | 2550245 | Үгүй | Үгүй | Үгүй | Үгүй | Үгүй | Үгүй | Тийм | Тийм | Үгүй | Үгүй | Тийм | Баянташаагийн эх аудит ХХК | Тийм |
| 107 | Монголжүюаньли ХХК | 5051304 | тийм | тийм | тийм | үгүй | тийм | үгүй | тийм | тийм | үгүй | тийм | тийм | Акпар аудит ХХК | тийм |
| 108 | Монголросцветмет ХХК | 2550466 | Тийм | Тийм | Үгүй | Үгүй | Тийм | Тийм | Тийм | Тийм | Үгүй | Үгүй | Тийм | Үндэсний аудитын газар | Тийм |

## Хавсралт 3. Санхүүгийн Тайлагналын Олон Улсын Стандарт (СТОУС)-ын хэрэглээ

| д/д | Компанийн нэр | Регистрийн дугаар | Стандартын хэрэглээ | | | | | | | | | | Аудит | |
|---|---|---|---|---|---|---|---|---|---|---|---|---|---|---|
| | | | НББОУС 2-Бараа материал | НББОУС 16-Үндсэн хөрөнгө | | НББОУС 17-Түрээс | НББОУС 40-ХО-тын зориулалттай үл хөдлөх хөрөнгө | СТОУС 6-Хайгуул ба үнэлгээний хөрөнгө | НББОУС 10-Тайлагналын үеийн дараах үйл явдал | НББОУС 24-Холбоотой талуудын тодруулга | НББОУС 37-Нөөц, болзошгүй өр төлбөр | | НББОУС 12-Орлогын татвар | 2010 оны санхүүгийн тайланд аудит гүйцэтгэсэн аудитын компанийн албан ёсны нэр? | 2010 оны санхүүгийн тайлангийн аудитаар зөрчилгүй дүгнэлт өгсөн үү? |
| | | | Бараа материалыг өртөг, цэвэр боломжит үнэ цэнийн аль багаар бүртгэдэг эсэх? | Үндсэн хөрөнгийн үнэ цэнийн бууралтын гарзыг бүртгэдэг эсэх? | Үндсэн хөрөнгийг бүрэлдхүүн хэсгүүдээр нь салгаж элэгдүүлдэг эсэх? | Санхүүгийн түрээсийн хөрөнгийг хөрөнгийн бодит үнэ цэнэ болон хамгийн бага төлбөрүүдийн өнөөгийн үнэ цэнийн аль багаар бүртгэдэг эсэх? | Хөрөнгө оруулалтын зориулалттай үл хөдлөх хөрөнгийн тодорхойлолтод нийцсэн хөрөнгүүдийг тусад нь ангилж бүртгэдэг эсэх? | Хайгуул ба үнэлгээний хөрөнгөд үнэ цэнийн бууралтын тест хийдэг эсэх? | **Тайлагналын өдрийн дараа болсон үйл явдлыг санхүүгийн тайландаа тодруулдаг эсэх?** | Холбоотой талуудтай хийгдсэн ажил гүйлгээнүүдийг тодруулдаг эсэх? | Уурхайг хаах үе, байгалийг нөхөн сэргээх нөөцийг байгуулж, тэдэнд зохистой хорогдол тооцдог эсэх? | Болзошгүй өр төлбөрийг хүлээн зөвшөөрч, бүртгэдэг эсэх? | Санхүүгийн болон орлогын албан татварын зөрүүг тохируулж, хойшлогдсон татварын хөрөнгө болон өр төлбөрийг хүлээн зөвшөөрч бүртгэдэг эсэх? | | |
| 109 | Монголрудпром ХХК | 2825627 | Үгүй | Үгүй | Үгүй | Үгүй | Үгүй | Үгүй | Үгүй | Үгүй | Үгүй | Үгүй | Тийм | Фискал аудит ХХК | Тийм |
| 110 | Монголчехметалл ХХК | 5051134 | Тийм | Тийм | Тийм | Тийм | Тийм | Тийм | Тийм | Тийм | Тийм | Тийм | Тийм | Тэд Од аудит ХХК | тийм |
| 111 | Мөнх ноён суварга ХХК | 5314577 | үгүй | үгүй | үгүй | тийм | тийм | тийм | тийм | тийм | | | | Итгэлт аудит ХХК | тийм |
| 112 | Нордвинд ХХК | 5003539 | Тийм | Үгүй | Тийм | Үгүй | Үгүй | Үгүй | Тийм | Үгүй | Үгүй | Тийм | Тийм | Баталгаат оношаудит ХХК | Тийм |
| 113 | Одод гоулд ХХК | 5180252 | Тийм | Тийм | Тийм | Үгүй | Үгүй | Үгүй | Тийм | Тийм | Үгүй | Үгүй | Тийм | Од бүртгэл аудит ХХК | Тийм |
| 114 | Олова ХХК | 2782944 | тийм | тийм | тийм | тийм | | тийм | тийм | тийм | тийм | тийм | тийм | Интер аудит ХХК | тийм |
| 115 | Олон овоот гоулд ХХК | 5099005 | тийм | тийм | тийм | тийм | Үгүй | үгүй | Тод-гүй | тийм | тийм | тийм | тийм | Оюу эрдэм аудит ХХК | тийм |
| 116 | ОНТРЭ ХХК | 2705133 | Тийм | Тийм | Тийм | Үгүй | Тийм | Үгүй | Тийм | Тийм | Үгүй | Тийм | Тийм | Нимм аудит ХХК | Тийм |
| 117 | Орчлон орд ХХК | 5152054 | тийм | тийм | Тод-гүй | Үгүй | Үгүй | үгүй | Үгүй | тийм | тийм | Үгүй | тийм | Монста аудит ХХК | тийм |
| 118 | Очир-Ундраа ХХК | 2659603 | тийм | тийм | тийм | тийм | Үгүй | үгүй | тийм | тийм | Үгүй | Үгүй | тийм | Далхаа аудит ХХК | тийм |
| 119 | Оюу толгой ХХК | 2657457 | үгүй | тийм | тийм | тийм | тийм | тийм | тийм | тийм | тийм | тийм | тийм | Прайсуотерхаузкуперс аудит ХХК | тийм |
| 120 | Оюут улаан ХХК | 2678187 | Тод-гүй | үгүй | тийм | Тод-гүй | Тод-гүй | Тод-гүй | тийм | тийм | Тод-гүй | тийм | тийм | Нийслэл аудит ХХК | тийм |
| 121 | Өрмөн-Уул ХХК | 2617749 | үгүй | тийм | | үгүй | үгүй | үгүй | тийм | тийм | тийм | үгүй | тийм | Сан арвич аудит ХХК | тийм |
| 122 | Өү Жи Си Эйч Эл ХХК | 5198429 | үгүй | үгүй | үгүй | Үгүй | үгүй | тийм | тийм | тийм | Тод-гүй | Тод-гүй | тийм | Си Эн Эм аудит ХХК | тийм |
| 123 | Пенинсуламайнинг ХХК | 5149703 | үгүй | тийм | тийм | үгүй | Тод-гүй | Тод-гүй | үгүй | үгүй | Тод-гүй | Тод-гүй | Тод-гүй | Пантер мидланд аудит ХХК | тийм |
| 124 | Петро матад ХХК | 2867095 | Үгүй | Тийм | Үгүй | Үгүй | Үгүй | Үгүй | Үгүй | тийм | Үгүй | Үгүй | Үгүй | Ситико аудит ХХК | Тийм |
| 125 | Петрокоал ХХК | 5155827 | тийм | тийм | тийм | тийм | тийм | үгүй | үгүй | тийм | үгүй | тийм | тийм | Эвиденсе аудит ХХК | тийм |
| 126 | Петрочайна дачин тамсаг ХХК | 2075385 | Үгүй | Үгүй | Тийм | Үгүй | Үгүй | Үгүй | Тийм | Тийм | Үгүй | Үгүй | Үгүй | Делгөөн хайрхан уул аудит ХХК | Тийм |
| 127 | Пибоди винсвей ресорсез ХХК | 5170672 | Тийм | Тийм | Үгүй | Үгүй | Үгүй | Тийм | Тийм | Үгүй | Тийм | Үгүй | Үгүй | Итгэлт аудит ХХК | Тийм |
| 128 | Рэдхил Монголиа ХХК | 5068827 | тийм | тийм | тийм | тийм | тийм | тийм | тийм | тийм | тийм | тийм | тийм | Улаанбаатар аудит корпораци ХХК | тийм |
| 129 | Рэмет ХХК | 5268451 | тийм | тийм | | тийм | тийм | тийм | тийм | тийм | тийм | тийм | тийм | Сан арвич аудит ХХК | тийм |
| 130 | Самтан морес ХХК | 5143926 | Үгүй | Үгүй | Тийм | Үгүй | Үгүй | Үгүй | Үгүй | Тийм | Үгүй | Тийм | Тийм | Улаанбаатар аудит корпораци ХХК | Тийм |
| 131 | Сансарын геологи хайгуул ХХК | 5036933 | үгүй | үгүй | үгүй | үгүй | үгүй | тийм | тийм | тийм | тийм | тийм | тийм | Сүлд аудит ХХК | тийм |
| 132 | Саусгоби сэндс ХХК | 5084555 | тийм | тийм | тийм | Тод-гүй | Тод-гүй | үгүй | тийм | тийм | тийм | тийм | тийм | Прайсуотерхаузкуперс аудит ХХК | тийм |
| 133 | Сентерра гоулд монголиа ХХК | 2108291 | тийм | тийм | тийм | үгүй | тийм | тийм | тийм | тийм | тийм | тийм | тийм | Далай ван аудит ХХК | тийм |

## Хавсралт 3. Санхүүгийн Тайлагналын Олон Улсын Стандарт (СТОУС)-ын хэрэглээ

| д/д | Компанийн нэр | Регистрийн дугаар | Стандартын хэрэглээ | | | | | | | | | | Аудит | |
|---|---|---|---|---|---|---|---|---|---|---|---|---|---|---|
| | | | НББОУС 2-Бараа материал | НББОУС 16-Үндсэн хөрөнгө | | НББОУС 17-Түрээс | НББОУС 40-ХО-тын зориулалттай үл хөдлөх хөрөнгө | СТОУС 6-Хайгуул ба үнэлгээний хөрөнгө | НББОУС 10-Тайлагналын үеийн дараах үйл явдал | НББОУС 24-Холбоотой талуудын тодруулга | НББОУС 37-Нөөц, болзошгүй өр төлбөр | | НББОУС 12-Орлогын татвар | 2010 оны санхүүгийн тайланд аудит гүйцэтгэсэн аудитын компанийн албан ёсны нэр? | 2010 оны санхүүгийн тайлангийн аудитаар зөрчилгүй дүгнэлт өгсөн үү? |
| | | | Бараа материалыг өртөг, цэвэр боломжит үнэ цэнийн аль багаар бүртгэдэг эсэх? | Үндсэн хөрөнгийн үнэ цэнийн бууралтын гарзыг бүртгэдэг эсэх? | Үндсэн хөрөнгийг бүрэлдхүүн хэсгүүдээр нь салгаж элэгдүүлдэг эсэх? | Санхүүгийн түрээсийн хөрөнгийг хөрөнгийн бодит үнэ цэнэ болон хамгийн бага төлбөрүүдийн өнөөгийн үнэ цэнийн аль багаар бүртгэдэг эсэх? | Хөрөнгө оруулалтын зориулалттай үл хөдлөх хөрөнгийн тодорхойлолтод нийцсэн хөрөнгүүдийг тусад нь ангилж бүртгэдэг эсэх? | Хайгуул ба үнэлгээний хөрөнгөд үнэ цэнийн бууралтын тест хийдэг эсэх? | **Тайлагналын өдрийн дараа болсон үйл явдлыг санхүүгийн тайландаа тодруулдаг эсэх?** | Холбоотой талуудтай хийгдсэн ажил гүйлгээнүүдийг тодруулдаг эсэх? | Уурхайг хаах үе, байгалийг нөхөн сэргээх нөөцийг байгуулж, тэдэнд зохистой хорогдол тооцдог эсэх? | Болзошгүй өр төлбөрийг хүлээн зөвшөөрч, бүртгэдэг эсэх? | Санхүүгийн болон орлогын албан татварын зөрүүг тохируулж, хойшлогдсон татварын хөрөнгө болон өр төлбөрийг хүлээн зөвшөөрч бүртгэдэг эсэх? | | |
| 134 | Си Өү Эй Эл ХХК | 5261198 | тийм | үгүй | тийм | үгүй | тийм | үгүй | үгүй | тийм | тийм | үгүй | тийм | Бэст Фортуна аудит ХХК | тийм |
| 135 | Си Си И Эм ХХК | 5460093 | Тод-гүй | Тод-гүй | Тод-гүй | Тод-гүй | Тод-гүй | үгүй | Тод-гүй | тийм | Тод-гүй | тийм | тийм | Алтан жолоо аудит ХХК | тийм |
| 136 | Си Си Эм ХХК | 5044804 | үгүй | үгүй | тийм | үгүй | үгүй | үгүй | Тод-гүй | үгүй | үгүй | үгүй | үгүй | Өлзийт экаунт аудит ХХК | тийм |
| 137 | Си Эм Кэй Ай ХХК | 5288703 | үгүй | үгүй | тийм | тийм | Тод-гүй | үгүй | үгүй | тийм | тийм | үгүй | тийм | Ситико аудит ХХК | тийм |
| 138 | Синчи-Ойл ХХК | 2588617 | үгүй | үгүй | тийм | үгүй | тийм | үгүй | тийм | үгүй | үгүй | үгүй | тийм | Аудит хийгдээгүй | тийм |
| 139 | Сод газар ХХК | 5031974 | тийм | Тод-гүй | тийм | Тод-гүй | Тод-гүй | үгүй | тийм | тийм | Тод-гүй | үгүй | Тод-гүй | Мэдээлэл аудит ХХК | тийм |
| 140 | Сонор трейд ХХК | 2590565 | үгүй | үгүй | тийм | Тод-гүй | тийм | үгүй | үгүй | Тод-гүй | Тод-гүй | үгүй | тийм | СМД аудит ХХК | үгүй |
| 141 | Таац мөрөн ХХК | 5113075 | тийм | тийм | тийм | үгүй | үгүй | үгүй | тийм | тийм | тийм | тийм | тийм | Координат аудит ХХК | тийм |
| 142 | Тавантолгой ХК | 2016656 | тийм | тийм | тийм | тийм | тийм | тийм | тийм | тийм | тийм | тийм | тийм | Итгэлт аудит ХХК | тийм |
| 143 | Тайшэн девелопмент ХХК | 2777223 | тийм | үгүй | тийм | үгүй | тийм | үгүй | тийм | тийм | Тод-гүй | үгүй | үгүй | Голден пэйж аудит ХХК | тийм |
| 144 | Терра-Энержи ХХК | 5430682 | тийм | тийм | тийм | үгүй | үгүй | тийм | тийм | тийм | үгүй | үгүй | тийм | Эрнэст энд Янг монголия аудит ХХК | тийм |
| 145 | Тефис Майнинг ХХК | 2807459 | Тод-гүй | үгүй | тийм | Тод-гүй | Тод-гүй | тийм | Тод-гүй | тийм | Тод-гүй | үгүй | тийм | Итгэлт аудит ХХК | тийм |
| 146 | Ти Би И ХХК | 5144108 | тийм | үгүй | тийм | тийм | Тод-гүй | Тод-гүй | үгүй | тийм | Тод-гүй | үгүй | тийм | Акпар аудит ХХК | тийм |
| 147 | Тиенжинсанжо ХХК | 5260183 | тийм | тийм | тийм | тийм | тийм | тийм | тийм | тийм | тийм | тийм | тийм | Аудит хийгдээгүй | тийм |
| 148 | Төгрөг нуурын энержи ХХК | 2873575 | тийм | Тод-гүй | үгүй | Тод-гүй | үгүй | Тод-гүй | тийм | тийм | Тод-гүй | тийм | үгүй | Нимм аудит ХХК | тийм |
| 149 | Трейжа маунтайн интернэшнл майнинг ХХК | 5157846 | үгүй | Тод-гүй | тийм | үгүй | үгүй | үгүй | тийм | тийм | үгүй | үгүй | тийм | Лайэн Аудит ХХК | үгүй |
| 150 | Тэн хун ХХК | 2839717 | тийм | үгүй | тийм | Үгүй | тийм | үгүй | үгүй | тийм | үгүй | үгүй | тийм | Бодь тусгал аудит ХХК | тийм |
| 151 | Тэнгри терра ресурс ХХК | 5321611 | тийм | тийм | тийм | тийм | тийм | тийм | тийм | тийм | тийм | тийм | тийм | Делайтт Онч аудит ХХК | тийм |
| 152 | Улзгол ХХК | 2344343 | тийм | үгүй | үгүй | үгүй | тийм | тийм | тийм | тийм | үгүй | тийм | тийм | Их наяд Аудит ХХК | тийм |
| 153 | Үүртгоулд ХХК | 2766868 | Тийм | Тийм | Тийм | Үгүй | Үгүй | Тийм | Үгүй | Тийм | Үгүй | Тийм | Тийм | Мэдээлэл аудит ХХК | Тийм |
| 154 | Ханғад эксплорэшн ХХК | 2887134 | Тийм | Тийм | Тийм | Үгүй | Тийм | Үгүй | Тийм | Тийм | Үгүй | Тийм | Тийм | Итгэлт аудит ХХК | Тийм |
| 155 | Ханшижир ХХК | 2608758 | Тийм | Үгүй | Тийм | Үгүй | Тийм | Үгүй | Үгүй | Тийм | Үгүй | Тийм | Тийм | Шидэт сонголт аудит ХХК | Тийм |
| 156 | Хар тарвагатай ХК | 2001454 | тийм | тийм | тийм | үгүй | үгүй | үгүй | Тод-гүй | Тод-гүй | Тод-гүй | Тод-гүй | Тод-гүй | Аудит хийгдээгүй | тийм |
| 157 | Хера Инвестмент ХХК | 2787687 | Тод-гүй | Тод-гүй | Тийм | Тийм | Тийм | Тийм | Тийм | Тийм | Тийм | Үгүй | Тийм | Баталгаа аудит ХХК | Тийм |
| 158 | Хос хас ХХК | 2100231 | Тод-гүй | Үгүй | Тийм | Тийм | Тод-гүй | Үгүй | Үгүй | Тийм | Үгүй | Үгүй | Тийм | Шидэт сонголт аудит ХХК | Тийм |
| 159 | Хотгор ХХК | 2661128 | Тийм | Үгүй | Тийм | Үгүй | Үгүй | Тод-гүй | Тийм | Үгүй | Үгүй | Үгүй | Тийм | Аудит хийгдээгүй | |

## Хавсралт 3. Санхүүгийн Тайлагналын Олон Улсын Стандарт (СТОУС)-ын хэрэглээ

| д/д | Компанийн нэр | Регистрийн дугаар | Стандартын хэрэглээ | | | | | | | | | | Аудит | |
|---|---|---|---|---|---|---|---|---|---|---|---|---|---|---|
| | | | НББОУС 2-Бараа материал | НББОУС 16-Үндсэн хөрөнгө | | НББОУС 17-Түрээс | НББОУС 40-ХО-тын зориулалттай үл хөдлөх хөрөнгө | СТОУС 6-Хайгуул ба үнэлгээний хөрөнгө | НББОУС 10-Тайлагналын үеийн дараах үйл явдал | НББОУС 24-Холбоотой талуудын тодруулга | НББОУС 37-Нөөц, болзошгүй өр төлбөр | | НББОУС 12-Орлогын татвар | 2010 оны санхүүгийн тайланд аудит гүйцэтгэсэн аудитын компанийн албан ёсны нэр? | 2010 оны санхүүгийн тайлангийн аудитаар зөрчилгүй дүгнэлт өгсөн үү? |
| | | | Бараа материалыг өртөг, цэвэр боломжит үнэ цэнийн аль багаар бүртгэдэг эсэх? | Үндсэн хөрөнгийн үнэ цэнийн бууралтын гарзыг бүртгэдэг эсэх? | Үндсэн хөрөнгийг бүрэлдхүүн хэсгүүдээр нь салгаж элэгдүүлдэг эсэх? | Санхүүгийн түрээсийн хөрөнгийг хөрөнгийн бодит үнэ цэнэ болон хамгийн бага төлбөрүүдийн өнөөгийн үнэ цэнийн аль багаар бүртгэдэг эсэх? | Хөрөнгө оруулалтын зориулалттай үл хөдлөх хөрөнгийн тодорхойлолтод нийцсэн хөрөнгүүдийг тусад нь ангилж бүртгэдэг эсэх? | Хайгуул ба үнэлгээний хөрөнгөд үнэ цэнийн бууралтын тест хийдэг эсэх? | **Тайлагналын өдрийн дараа болсон үйл явдлыг санхүүгийн тайландаа тодруулдаг эсэх?** | Холбоотой талуудтай хийгдсэн ажил гүйлгээнүүдийг тодруулдаг эсэх? | Уурхайг хаах үе, байгалийг нөхөн сэргээх нөөцийг байгуулж, тэдэнд зохистой хорогдол тооцдог эсэх? | Болзошгүй өр төлбөрийг хүлээн зөвшөөрч, бүртгэдэг эсэх? | Санхүүгийн болон орлогын албан татварын зөрүүг тохируулж, хойшлогдсон татварын хөрөнгө болон өр төлбөрийг хүлээн зөвшөөрч бүртгэдэг эсэх? | | |
| 160 | Хотгор шанага ХХК | 2662647 | Үгүй | Үгүй | Тийм | Үгүй | Тод-гүй | Үгүй | Үгүй | Тийм | Үгүй | Үгүй | Тод-гүй | Аудит хийгдээгүй | |
| 161 | Хоту ХХК | 2763788 | Үгүй | Үгүй | Үгүй | Үгүй | Тийм | Үгүй | Үгүй | Тийм | Үгүй | Тийм | Тийм | Бизкон аудит ХХК | Тийм |
| 162 | Хуади куонеэ ХХК | 5232538 | Тийм | Үгүй | Үгүй | Үгүй | Үгүй | Үгүй | Үгүй | Тийм | Үгүй | Тийм | Тийм | Тэд аудит ХХК | тийм |
| 163 | Хунанжинлэн ХХК | 2881934 | Тийм | Үгүй | Үгүй | Үгүй | Үгүй | Үгүй | Үгүй | Тийм | Үгүй | Тийм | Тийм | Тэд аудит ХХК | тийм |
| 164 | Хурай ХХК | 2019086 | Тийм | Тийм | Тийм | Үгүй | Үгүй | Үгүй | Тийм | Тийм | Тийм | Тийм | Тийм | Бэст Фортуна аудит ХХК | Тийм |
| 165 | Хургатай хайрхан ХХК | 5104424 | Үгүй | Үгүй | Тийм | Үгүй | Тийм | Үгүй | Тийм | Тийм | Үгүй | Үгүй | Тийм | Аудит хийгдээгүй | |
| 166 | Худэн ХХК | 2643227 | хариу ирүүлээгүй | | | | | | | | | | | | |
| 167 | Хүрээ дэл ХХК | 2697734 | Тийм | Тийм | Тийм | Тод-гүй | Тод-гүй | Тод-гүй | Үгүй | Үгүй | Тод-гүй | Тод-гүй | Тод-гүй | Монста аудит ХХК | Тийм |
| 168 | Хүслэмж ХХК | 2872722 | Үгүй | Тийм | Тод-гүй | Үгүй | Тийм | Үгүй | Үгүй | Тийм | Тийм | Тийм | Тийм | Сан арвич аудит ХХК | Тийм |
| 169 | Хэрлэн энерго ХХК | 2871114 | Тийм | Тийм | Тийм | Тийм | Тийм | Тийм | Тийм | Тийм | Тийм | Тийм | Тийм | Ньюбаланс аудит ХХК | Тийм |
| 170 | Цайртминерал ХХК | 2548747 | Тийм | Тийм | Тийм | Тод-гүй | Тийм | Тод-гүй | Тийм | Тийм | Тийм | Тийм | Тийм | Пантер мидланд аудит ХХК | Тийм |
| 171 | Цэвдэг ХХК | 2587025 | Тод-гүй | Тод-гүй | Тод-гүй | Тод-гүй | Үгүй | Үгүй | Үгүй | Тод-гүй | Тийм | Тийм | Тийм | Ньюбаланс аудит ХХК | Тийм |
| 172 | Чингисийн хар алт ХХК | 5031869 | Тод-гүй | Тийм | Тийм | Үгүй | Тод-гүй | Тод-гүй | Тийм | Тийм | Тод-гүй | Тод-гүй | Тийм | Их Наяд аудит ХХК | Тийм |
| 173 | Чинхуа МАК нарийн сухайт ХХК | 2697947 | Үгүй | Үгүй | Тийм | Тод-гүй | Үгүй | Үгүй | Үгүй | Тийм | Үгүй | Үгүй | Тийм | Конфиденсе аудит ХХК | Тийм |
| 174 | Шанлун ХХК | 2784904 | Тийм | Тийм | Тийм | Тийм | Тийм | Тийм | Тийм | Тийм | Тийм | Тийм | Тийм | Аудит хийгдээгүй | |
| 175 | Шар нарст ХХК | 2618621 | Тийм | Тийм | Үгүй | Үгүй | Тийм | Тийм | Үгүй | Үгүй | Үгүй | Үгүй | Тийм | СМД аудит ХХК | Тийм |
| 176 | Шарын гол ХК | 2050374 | Тийм | Тийм | Үгүй | Тод-гүй | Тод-гүй | Тийм | Тийм | Тийм | Тод-гүй | Тод-гүй | Тийм | Эрнэст энд Янг монголия аудит ХХК | Үгүй |
| 177 | Шивээ овоо ХК | 2004879 | хариу ирүүлээгүй | | | | | | | | | | | | |
| 178 | Шижир алт ХХК | 2072947 | Үгүй | Үгүй | Тийм | Тод-гүй | Тод-гүй | Үгүй | Тийм | Тийм | Тийм | Тийм | Тийм | Голден пэйж аудит ХХК | Тийм |
| 179 | Шинь Шинь ХХК | 2830213 | Тийм | Үгүй | Үгүй | Үгүй | Тийм | Үгүй | Үгүй | Тийм | Үгүй | Үгүй | Тийм | Нью капитал тэнцэл аудит ХХК | Тийм |
| 180 | Шинэ Илион Нэн Юань ХХК | 5250862 | хариу ирүүлээгүй | | | | | | | | | | | | |
| 181 | Шинэ шивээ ХХК | 2858096 | Тийм | Тод-гүй | Тод-гүй | Тийм | Тод-гүй | Тод-гүй | Тийм | Тийм | Тийм | Тийм | Тийм | Прайсуотерхаузкуперс аудит ХХК | Тийм |
| 182 | Шэйман ХХК | 5155436 | Тод-гүй | үгүй | Үгүй | Тод-гүй | Тийм | Үгүй | Үгүй | тийм | Тод-гүй | тийм | тийм | Делайтт Онч аудит ХХК | Тийм |
| 183 | Эжбалей ХХК | 5315603 | Үгүй | Үгүй | Үгүй | Тод-гүй | Тод-гүй | Үгүй | Тод-гүй | Үгүй | Тод-гүй | Тод-гүй | Тийм | Ситико аудит ХХК | Тийм |
| 184 | Эй Пи И Экс Пи Ар Өү ХХК | 5244676 | хариу ирүүлээгүй | | | | | | | | | | | | |
| 185 | Эм Ар Си Эм Жи Эл ХХК | 5402166 | хариу ирүүлээгүй | | | | | | | | | | | | |

## Хавсралт 3. Санхүүгийн Тайлагналын Олон Улсын Стандарт (СТОУС)-ын хэрэглээ

| д/д | Компанийн нэр | Регистрийн дугаар | Стандартын хэрэглээ | | | | | | | | | | Аудит | |
|---|---|---|---|---|---|---|---|---|---|---|---|---|---|---|
| | | | **НББОУС 2-Бараа материал** | **НББОУС 16-Үндсэн хөрөнгө** | | **НББОУС 17-Түрээс** | **НББОУС 40-ХО-тын зориулалттай үл хөдлөх хөрөнгө** | **СТОУС 6-Хайгуул ба үнэлгээний хөрөнгө** | **НББОУС 10-Тайлагналын үеийн дараах үйл явдал** | **НББОУС 24-Холбоотой талуудын тодруулга** | **НББОУС 37-Нөөц, болзошгүй өр төлбөр** | | **НББОУС 12-Орлогын татвар** | | |
| | | | Бараа материалыг өртөг, цэвэр боломжит үнэ цэнийн аль багаар бүртгэдэг эсэх? | Үндсэн хөрөнгийн үнэ цэнийн бууралтын гарзыг бүртгэдэг эсэх? | Үндсэн хөрөнгийг бүрэлдхүүн хэсгүүдээр нь салгаж элэгдүүлдэг эсэх? | Санхүүгийн түрээсийн хөрөнгийг хөрөнгийн бодит үнэ цэнэ болон хамгийн бага төлбөрүүдийн өнөөгийн үнэ цэнийн аль багаар бүртгэдэг эсэх? | Хөрөнгө оруулалтын зориулалттай үл хөдлөх хөрөнгийн тодорхойлолтод нийцсэн хөрөнгүүдийг тусад нь ангилж бүртгэдэг эсэх? | Хайгуул ба үнэлгээний хөрөнгөд үнэ цэнийн бууралтын тест хийдэг эсэх? | **Тайлагналын өдрийн дараа болсон үйл явдлыг санхүүгийн тайландаа тодруулдаг эсэх?** | Холбоотой талуудтай хийгдсэн ажил гүйлгээнүүдийг тодруулдаг эсэх? | Уурхайг хаах үе, байгалийг нөхөн сэргээх нөөцийг байгуулж, тэдэнд зохистой хорогдол тооцдог эсэх? | Болзошгүй өр төлбөрийг хүлээн зөвшөөрч, бүртгэдэг эсэх? | Санхүүгийн болон орлогын албан татварын зөрүүг тохируулж, хойшлогдсон татварын хөрөнгө болон өр төлбөрийг хүлээн зөвшөөрч бүртгэдэг эсэх? | 2010 оны санхүүгийн тайланд аудит гүйцэтгэсэн аудитын компанийн албан ёсны нэр? | 2010 оны санхүүгийн тайлангийн аудитаар зөрчилгүй дүгнэлт өгсөн үү? |
| 186 | Эм Пи Эйч Си Эл ХХК | 5137977 | Тод-гүй | Тийм | Тийм | Тод-гүй | Тод-гүй | Тийм | Тийм | Тийм | Үгүй | тийм | тийм | Си Эн Эм аудит ХХК | Тийм |
| 187 | Эм Си Ти Ти ХХК | 5015243 | хариу ирүүлээгүй | | | | | | | | | | | | |
| 188 | Эмээлт майнз ХХК | 2776804 | Үгүй | Үгүй | Үгүй | Тод-гүй | Үгүй | Үгүй | Тийм | Тийм | Тод-гүй | Үгүй | Тийм | Улаанбаатар аудит корпораци ХХК | Тод-гүй |
| 189 | Эн Пи Ай ХХК | 5066417 | Тод-гүй | Үгүй | Үгүй | Үгүй | Үгүй | Тийм | Тийм | Тийм | Тийм | Тийм | Тийм | Сүлд аудит ХХК | Тийм |
| 190 | Энержи ресурс ХХК | 2887746 | Тийм | Тийм | Тийм | Тийм | Тийм | Тийм | Тийм | Тийм | Тийм | Тийм | Тийм | Итгэлт аудит ХХК | Тод-гүй |
| 191 | Эрвэн хүдэр ХХК | 5069068 | Тийм | Тийм | Тийм | Тод-гүй | Үгүй | Тийм | Тийм | Тийм | Тийм | Тийм | Тийм | Алтан жолоо аудит ХХК | Үгүй |
| 192 | Эрдэнэ жас ХХК | 2715619 | хариу ирүүлээгүй | | | | | | | | | | | | |
| 193 | Эрдэнэс МГЛ ХХК | 5124913 | хариу ирүүлээгүй | | | | | | | | | | | | |
| 194 | Эрдэнэс таван толгой ХК | 5435528 | хариу ирүүлээгүй | | | | | | | | | | | | |
| 195 | Эрдэнэт үйлдвэр ХХК | 2074192 | Үгүй | Тийм | Үгүй | Тод-гүй | Тийм | Тийм | Тийм | Тийм | Тийм | Тийм | Тийм | Эрнэст энд Янг монголия аудит ХХК | Тийм |
| 196 | Эрдэс холдинг ХХК | 2655772 | Тийм | Үгүй | Үгүй | Үгүй | Тийм | Үгүй | Тийм | Тийм | Тийм | Тийм | Тийм | Делгөөн хайрхан уул аудит ХХК | Тийм |
| 197 | Эрэл ХХК | 2027194 | хариу ирүүлээгүй | | | | | | | | | | | | |
| 198 | Эс Би Эф ХХК | 5184851 | Тийм | Үгүй | Үгүй | Тийм | Тод-гүй | Үгүй | Тийм | Тийм | Үгүй | Үгүй | Үгүй | СМД аудит ХХК | Тийм |
| 199 | Эф Эм Ай ХХК | 5209552 | Тод-гүй | Тийм | Тийм | Тод-гүй | Тод-гүй | Тод-гүй | Тод-гүй | Тийм | Тийм | Тийм | Тийм | Алтан жолоо аудит ХХК | Тийм |
| 200 | Ээрмэл ХХК | 2075768 | хариу ирүүлээгүй | | | | | | | | | | | | |

**Хавсралт И. Удирдлагын хариуцлагын захидал**

| д/д | Компанийн нэр | Хүлээн авсан байдал | д/д | Компанийн нэр | Хүлээн авсан байдал |
|---|---|---|---|---|---|
| 1 | Авдар баян ХХК | тийм | 101 | Монгол газар ХХК | Тийм |
| 2 | Агммайнинг ХХК | тийм | 102 | Монгол метал майнинг ХХК | Тийм |
| 3 | Адил оч ХХК | тийм | 103 | Монгол ураниум ресурс ХХК | Тийм |
| 4 | Адуунчулуун ХК | тийм | 104 | Монгол цамхаг ХХК | Тийм |
| 5 | Азиагоулд монголиа ХХК | тийм | 105 | Монгол-Алт ХХК | Тийм |
| 6 | Айвуун тэс ХХК | Тийм | 106 | Монголболгаргео ХХК | Тийм |
| 7 | Алтай хангай бүрд ХХК | Тийм | 107 | Монголжүюаньли ХХК | Тийм |
| 8 | Алтайн хүдэр ХХК | тийм | 108 | Монголросцветмет ХХК | Тийм |
| 9 | Алтан дорнод монгол ХХК | Үгүй | 109 | Монголрудпром ХХК | Тийм |
| 10 | Алшаахайрхан ХХК | Тийм | 110 | Монголчехметалл ХХК | Тийм |
| 11 | Андын илч ХХК | Үгүй | 111 | Мөнх ноён суварга ХХК | Тийм |
| 12 | Андын тэмүүлэл ХХК | тийм | 112 | Нордвинд ХХК | Тийм |
| 13 | Анхай интернэшнл ХХК | тийм | 113 | Одод гоулд ХХК | Тийм |
| 14 | АУМ ХХК | тийм | 114 | Олова ХХК | Тийм |
| 15 | Багануур ХК | тийм | 115 | Олон овоот гоулд ХХК | Тийм |
| 16 | Бату Майнинг Монгол ХХК | тийм | 116 | ОНТРЭ ХХК | Тийм |
| 17 | Баяжмал алт ХХК | Тийм | 117 | Орчлон орд ХХК | Тийм |
| 18 | Баялаг орд ХХК | Тийм | 118 | Очир-Ундраа ХХК | Тийм |
| 19 | Баян айраг эксплорэйшн ХХК | тийм | 119 | Оюу толгой ХХК | Тийм |
| 20 | Баян эрч ХХК | Үгүй | 120 | Оюут улаан ХХК | Тийм |
| 21 | Баянтэгш импекс ХХК | Тийм | 121 | Өрмөн-Уул ХХК | Үгүй |
| 22 | Баянтээг ХХК | Үгүй | 122 | Өү Жи Си Эйч Эл ХХК | Тийм |
| 23 | Белгравия майнинг ХХК | Тийм | 123 | Пенинсуламайнинг ХХК | Тийм |
| 24 | Биг Могул Коул энд Энержи ХХК | Тийм | 124 | Петро матад ХХК | Тийм |
| 25 | Болд төмөр ерөө гол ХХК | Үгүй | 125 | Петрокоал ХХК | Тийм |
| 26 | Болд фо ар да ХХК | Тийм | 126 | Петрочайна дачин тамсаг ХХК | Тийм |
| 27 | Бороо гоулд ХХК | тийм | 127 | Пибоди винсвей ресорсез ХХК | Тийм |
| 28 | Броад ХХК | Тийм | 128 | Рэдхил Монголиа ХХК | Тийм |
| 29 | Буд инвест ХХК | тийм | 129 | Рэмет ХХК | Тийм |
| 30 | Булган гангат ХХК | Үгүй | 130 | Самтан морес ХХК | Тийм |
| 31 | Буман-Олз ХХК | Тийм | 131 | Сансарын геологи хайгуул ХХК | Тийм |
| 32 | Бумбат ресорсес ХХК | Тийм | 132 | Саусгоби сэндс ХХК | Тийм |
| 33 | Бумбат ХХК | Үгүй | 133 | Сентерра гоулд монголиа ХХК | Тийм |
| 34 | Бүүргэнт ХХК | тийм | 134 | Си Өү Эй Эл ХХК | Тийм |
| 35 | Бэрх ресорсиз ХХК | тийм | 135 | Си Си И Эм ХХК | Тийм |
| 36 | Бэрх-Уул ХХК | тийм | 136 | Си Си Эм ХХК | Тийм |
| 37 | Бэрэн групп ХХК | тийм | 137 | Си Эм Кэй Ай ХХК | Тийм |
| 38 | Бэрэн майнинг ХХК | тийм | 138 | Синчи-Ойл ХХК | Тийм |
| 39 | Вестерн проспектор монголиа ХХК | тийм | 139 | Сод газар ХХК | Тийм |
| 40 | Гацуурт ХХК | Үгүй | 140 | Сонор трейд ХХК | Тийм |
| 41 | ГБНБ ХХК | Үгүй | 141 | Таац мөрөн ХХК | Тийм |
| 42 | Геомин ХХК | тийм | 142 | Тавантолгой ХК | Тийм |

**Хавсралт И. Удирдлагын хариуцлагын захидал**

| д/д | Компанийн нэр | Хүлээн авсан байдал | д/д | Компанийн нэр | Хүлээн авсан байдал |
|---|---|---|---|---|---|
| 43 | Гоби консолидетед ХХК | Тийм | 143 | Тайшэн девелопмент ХХК | Тийм |
| 44 | Гоби коул энд энержи ХХК | Тийм | 144 | Терра-Энержи ХХК | Тийм |
| 45 | Гоби энержи партнерс ХХК | Тийм | 145 | Тефис Майнинг ХХК | Тийм |
| 46 | Гоби-эксплорэйшн ХХК | Тийм | 146 | Ти Би И ХХК | Тийм |
| 47 | Голден гоби майнинг ХХК | Тийм | 147 | Тиенжинсанжо ХХК | Тийм |
| 48 | Голден крос ХХК | тийм | 148 | Төгрөг нуурын энержи ХХК | Тийм |
| 49 | Голден сий петролиум ХХК | Тийм | 149 | Трейжа маунтайн интернэшнл | Тийм |
| 50 | Гурван зам ХХК | Тийм | 150 | Тэн хун ХХК | Тийм |
| 51 | Гурвантөхөм ХХК | Үгүй | 151 | Тэнгри терра ресурс ХХК | Тийм |
| 52 | Гүнбилэг голд ХХК | Үгүй | 152 | Улзгол ХХК | Тийм |
| 53 | Гүнбилэг трейд ХХК | Үгүй | 153 | Үүртгоулд ХХК | Тийм |
| 54 | Дадизи юиан ХХК | Тийм | 154 | Хангад эксплорэшн ХХК | Тийм |
| 55 | Дацан трейд ХХК | тийм | 155 | Ханшижир ХХК | Үгүй |
| 56 | Доншен газрын тос ХХК | Үгүй | 156 | Хар тарвагатай ХК | Тийм |
| 57 | Дорнын хүдэр ХХК | Тийм | 157 | Хера Инвестмент ХХК | Үгүй |
| 58 | Дун эрдэнэ ХХК | Үгүй | 158 | Хос хас ХХК | Үгүй |
| 59 | Дун Юань ХХК | тийм | 159 | Хотгор ХХК | Үгүй |
| 60 | Дэлгэр-Орчлон ХХК | тийм | 160 | Хотгор шанага ХХК | Үгүй |
| 61 | Жамп алт ХХК | Үгүй | 161 | Хоту ХХК | Тийм |
| 62 | Жей Кей Эм Кей ХХК | Үгүй | 162 | Хуади куонез ХХК | Үгүй |
| 63 | Жем Интернэйшнл ХХК | Тийм | 163 | Хунанжинлэн ХХК | Тийм |
| 64 | Жи Эл Ди Ви ХХК | Тийм | 164 | Хурай ХХК | Тийм |
| 65 | Жи Энд Юу Голд ХХК | Үгүй | 165 | Хургатай хайрхан ХХК | Тийм |
| 66 | Жи Эс Би майнинг ХХК | тийм | 166 | Хүдэн ХХК | Үгүй |
| 67 | Жинхуа орд ХХК | Үгүй | 167 | Хүрээ дэл ХХК | Үгүй |
| 68 | Жотойн бажууна ХХК | тийм | 168 | Хүслэмж ХХК | Тийм |
| 69 | Занадуметалс монголиа ХХК | тийм | 169 | Хэрлэн энерго ХХК | Үгүй |
| 70 | Зараяа холдингс ХХК | Тийм | 170 | Цайртминерал ХХК | Тийм |
| 71 | ЗБАА ХХК | Тийм | 171 | Цэвдэг ХХК | Тийм |
| 72 | Зон хэн юу тиан ХХК | Тийм | 172 | Чингисийн хар алт ХХК | Тийм |
| 73 | Зө Юү Э ХХК | Тийм | 173 | Чинхуа МАК нарийн сухайт ХХК | Тийм |
| 74 | Зуунмод Уул ХХК | Тийм | 174 | Шанлун ХХК | Тийм |
| 75 | Илт голд ХХК | Тийм | 175 | Шар нарст ХХК | Үгүй |
| 76 | Их монгол майнинг ХХК | Тийм | 176 | Шарын гол ХК | Тийм |
| 77 | Их Хан Уул ХХК | Үгүй | 177 | Шивээ овоо ХК | Тийм |
| 78 | Казмон контакт ХХК | Тийм | 178 | Шижир алт ХХК | Тийм |
| 79 | Камекс /Camex/ ХХК | Тийм | 179 | Шинь Шинь ХХК | Тийм |
| 80 | Капкорп монголиа ХХК | Тийм | 180 | Шинэ Илион Нэн Юань ХХК | Үгүй |
| 81 | Каскейд майнинг ХХК | Үгүй | 181 | Шинэ шивээ ХХК | Үгүй |
| 82 | Кожеговь ХХК | Тийм | 182 | Шэйман ХХК | Тийм |
| 83 | Коммод ХХК | Тийм | 183 | Эжбалей ХХК | Үгүй |
| 84 | Кью Жи Экс Монгол ХХК | Тийм | 184 | Эй Пи И Экс Пи Ар Өү ХХК | Үгүй |

**Хавсралт И. Удирдлагын хариуцлагын захидал**

| д/д | Компанийн нэр | Хүлээн авсан байдал | д/д | Компанийн нэр | Хүлээн авсан байдал |
|---|---|---|---|---|---|
| 85 | Кэй Ви Пи ХХК | Тийм | 185 | Эм Ар Си Эм Жи Эл ХХК | Үгүй |
| 86 | Лоншэнда ХХК | Тийм | 186 | Эм Пи Эйч Си Эл ХХК | Үгүй |
| 87 | Лутчулуу ХХК | Тийм | 187 | Эм Си Ти Ти ХХК | Үгүй |
| 88 | М Си Эс петро монголиа ХХК | Тийм | 188 | Эмээлт майнз ХХК | Тийм |
| 89 | Магнай трейд ХХК | Тийм | 189 | Эн Пи Ай ХХК | Үгүй |
| 90 | Марко поло ХХК | Тийм | 190 | Энержи ресурс ХХК | Тийм |
| 91 | МГМК ХХК | Тийм | 191 | Эрвэн хүдэр ХХК | Үгүй |
| 92 | МЕС ХХК | Тийм | 192 | Эрдэнэ жас ХХК | Үгүй |
| 93 | Мо Эн Ко ХХК | Тийм | 193 | Эрдэнэс МГЛ ХХК | Үгүй |
| 94 | Могойн гол ХК | Тийм | 194 | Эрдэнэс таван толгой ХК | Үгүй |
| 95 | Мон ажнай ХХК | Үгүй | 195 | Эрдэнэт үйлдвэр ХХК | Үгүй |
| 96 | Мон дулаан трейд ХХК | Тийм | 196 | Эрдэс холдинг ХХК | Үгүй |
| 97 | Мон Лаа | тийм | 197 | Эрэл ХХК | Үгүй |
| 98 | Мон полимет ХХК | Үгүй | 198 | Эс Би Эф ХХК | Тийм |
| 99 | Монгол Алт МАК ХХК | Үгүй | 199 | Эф Эм Ай ХХК | Үгүй |
| 100 | Монгол алтай ресорсиз ХХК | Тийм | 200 | Ээрмэл ХХК | Үгүй |
| | | | | | |
| **Тайлбар:** | | | | | |
| | Хүлээж авсан **(Тийм)** | | | | |
| | Хүлээж аваагүй **(Үгүй)** | | | | |

**Хавсралт Й (а). Байгаль орчныг хамгаалах, нөхөн сэргээлтийн мэдээ**

| д/д | Компанийн нэр | Техникийн нөхөн сэргээлт (га) | | | Шимт хөрсний нөхөн сэргээлт (га) | | | Биологийн нөхөн сэргээлт (га) | | | Зарцуулагдах хөрөнгийн хэмжээ (сая.төг-р) | | |
|---|---|---|---|---|---|---|---|---|---|---|---|---|---|
| | | төл-гөө | гүйц-л | хувь | төл-гөө | гүйц-л | хувь | төл-гөө | гүйц-л | хувь | төл-гөө | гүйц-л | хувь |
| 1 | Авдарбаян ХХК | 5.0 | - | | - | | 139.3 | 4.6 | - | | - | - | 93.8 |
| 2 | Адил-оч ХХК | - | - | | - | | | - | - | | - | - | |
| 3 | Алтайн хүдэр ХХК | - | - | | - | | | - | - | | - | - | 100.0 |
| 4 | Алтайхангай бүрд ХХК | 3.4 | - | | 3.4 | | | 3.4 | - | 0 | 6.0 | - | 294.0 |
| 5 | Андын тэмүүлэл ХХК | 4.5 | - | - | - | | 916.7 | 2.0 | - | 0 | 12.3 | 8.6 | 1,248.7 |
| 6 | Анхай интернэйшнл ХХК | - | - | | - | | | - | - | | - | - | |
| 7 | АУМ ХХК | 10.0 | - | - | 10.0 | | 261.1 | 5.0 | - | 0 | 52.0 | - | 13,315.4 |
| 8 | Баян тэгш ХХК | 0.3 | - | - | 0.2 | | | 0.5 | - | 0 | 6.7 | - | - |
| 9 | Баян эрч ХХК | - | - | | - | | | 2.0 | - | 0 | 15.0 | - | |
| 10 | Болдголтөмөр Ерөө гол ХХК | - | - | | - | | | 0.5 | - | 0 | 60.6 | - | |
| 11 | Бороо гоулд ХХК | - | 55.2 | | - | | | - | 55.2 | | - | 2,281.0 | - |
| 12 | Буд-Инвест ХХК | 5.5 | - | - | - | | - | - | - | | 10.0 | 26.5 | - |
| 13 | Булган гангат ХХК | 3.2 | 4.1 | 126.6 | - | | | 4.0 | 4.1 | 101.3 | 15.0 | 30.0 | 20.7 |
| 14 | Бумбат ХХК | 25.0 | - | - | 25.0 | | 100.0 | - | - | | 75.6 | - | 100.0 |
| 15 | Бүүргэнт ХХК | 7.0 | - | - | 7.0 | | 33.3 | 3.0 | - | 0 | 22.0 | - | 63.9 |
| 16 | Бэрх уул ХК | 19.3 | 22.5 | 116.6 | - | | | - | 22.5 | | 20.0 | 20.9 | - |
| 17 | Бэрэн грулл ХХК | - | - | | - | | | - | - | | - | - | |
| 18 | ГБНБ ХХК | 1.0 | - | - | 1.0 | | | - | - | | 6.2 | 28.5 | - |
| 19 | Гурван төхөм ХХК | 10.2 | 8.3 | 81.4 | 5.3 | | - | 5.3 | 8.3 | 156.6 | 19.4 | 11.6 | 138.1 |
| 20 | Да Ди Зи Юиан ХХК | - | - | | - | | - | - | - | | - | 7.2 | - |
| 21 | Дацан трейд ХХК | 9.6 | 0.1 | 1.0 | 0.6 | | - | 0.6 | 0.1 | 15.9 | 29.9 | 11.3 | 55.8 |
| 22 | Дун-Эрдэнэ ХХК | 2.5 | 3.2 | 128.0 | 2.2 | | | 2.0 | 3.2 | 160 | 13.0 | 33.2 | - |
| 23 | Жи энд юу голд ХХК | 2.1 | - | - | 2.1 | | | - | - | | 6.0 | - | 1,361.9 |
| 24 | Жотойн бажууна ХХК | 4.8 | - | - | 4.8 | | - | 5.8 | - | 0 | 6.0 | 61.4 | - |
| 25 | Зө-Юүе ХХК | - | - | | - | | | - | - | | - | - | - |
| 26 | Коммод ХХК | 2.2 | - | - | - | | | - | - | | 2.2 | - | - |
| 27 | Лут чулуу ХХК | 3.0 | - | - | - | | - | - | - | | 1.0 | - | - |
| 28 | МГМК ХХК | - | - | | - | | | - | - | | - | - | 106.0 |
| 29 | Мон лаа ХХК | - | - | | 9.3 | | | - | - | | 14.0 | - | 2,338.0 |

**Хавсралт Й (а). Байгаль орчныг хамгаалах, нөхөн сэргээлтийн мэдээ**

| д/д | Компанийн нэр | Техникийн нөхөн сэргээлт (га) | | | Шимт хөрсний нөхөн сэргээлт (га) | | | Биологийн нөхөн сэргээлт (га) | | | Зарцуулагдах хөрөнгийн хэмжээ (сая.төг-р) | | |
|---|---|---|---|---|---|---|---|---|---|---|---|---|---|
| | | төл-гөө | гүйц-л | хувь | төл-гөө | гүйц-л | хувь | төл-гөө | гүйц-л | хувь | төл-гөө | гүйц-л | хувь |
| 30 | Монголын алт ХХК | 2.5 | - | - | 1.0 | | | - | - | | 6.0 | - | |
| 31 | Мондулаан трейд ХХК | 18.7 | 9.7 | 51.9 | 3.5 | | | 3.5 | 9.7 | | 30.0 | 1.5 | |
| 32 | Монполимент ХХК | 3.4 | - | - | 3.4 | | 104.9 | 5.0 | - | 0 | 65.2 | - | 631.3 |
| 33 | Нордвинд ХХК | - | - | | - | | | - | - | | 30.0 | 20.3 | - |
| 34 | Одод гоулд ХХК | 5.1 | - | - | 5.0 | | 291.7 | 2.0 | - | 0 | 25.0 | - | |
| 35 | Оюу толгой ХХК | - | 150.0 | | - | | | - | 150.0 | | - | - | - |
| 36 | Трейжа маунтайн интернейшнл ХХК | - | - | | - | | 1,214.7 | - | - | | - | - | 591.2 |
| 37 | Улз гол ХХК | 13.5 | - | - | 16.3 | | | 12.1 | - | | 39.3 | 50.1 | - |
| 38 | Үүрт гоулд ХХК | 1.7 | - | - | 0.2 | | | 0.7 | - | 0 | 5.4 | - | 75.0 |
| 39 | Хос хас ХХК | - | - | | - | | | - | - | | - | 14.0 | |
| 40 | Хоту ХХК | 2.6 | - | - | 2.6 | | 100.0 | 2.6 | - | 0 | 104.5 | - | 109.9 |
| 41 | Хунанжинлэн ХХК | 1.5 | - | - | - | | | 3.0 | - | 0 | 3.6 | - | |
| 42 | Хурай ХХК | 1.8 | 1.2 | 68.5 | 2.4 | | 100.0 | 1.8 | 1.2 | 68.5 | 8.5 | 9.3 | 81.3 |
| 43 | Хүслэмж ХХК | 1.4 | - | - | - | | | - | - | | 40.2 | 32.7 | |
| 44 | Хэрлэн энерго ХХК | 0.4 | - | - | - | | - | - | - | | 3.0 | 8.6 | 48.4 |
| 45 | Цайртминерал ХХК | 2.0 | 4.0 | 200.0 | - | | | 4.0 | 4.0 | 100 | 7.3 | 146.3 | |
| 46 | Шан Лун ХХК | 1.4 | 0.3 | 24.3 | 0.5 | | | 0.5 | 0.3 | 68 | 2.0 | 2.0 | 100.0 |
| 47 | Шар нарст ХХК | - | - | | - | | | 7.4 | - | 0 | 159.3 | - | |
| 48 | Шинь шинь ХХК | - | - | | - | | 33.3 | - | - | | - | - | 110.1 |
| 49 | Эм Си Ти Ти ХХК | 0.3 | 0.1 | 26.5 | - | | | 0.1 | 0.1 | 69.2 | 5.0 | 2.5 | 6.8 |
| 50 | Эрдэнэт үйлдвэр ХХК | 5.0 | - | - | 2.0 | | | 2.0 | - | 0 | 50.0 | - | 126.0 |
| 51 | Эрэл ХХК | 1.7 | 0.4 | 23.5 | 0.7 | | - | 0.1 | 0.4 | | 3.0 | 2.7 | 250.5 |
| 52 | Эс Би Эф ХХК | 6.9 | - | - | 2.0 | | | 2.0 | - | | 10.0 | 15.0 | |
| 53 | Адуунчулуун ХК | 7.0 | 5.1 | 73.4 | 3.0 | 1.0 | 33.3 | 3.0 | 2.0 | 66.8 | 8.5 | 16.0 | 188.2 |
| 54 | Андын илч ХХК | 1.3 | 3.2 | 246.2 | 0.1 | 4.0 | 4,000.0 | 1.3 | 1.3 | 100.0 | 21.2 | 21.2 | 100.0 |
| 55 | Багануур ХК | 10.0 | | - | 10.0 | | - | 10.0 | | - | 100.0 | | - |
| 56 | Баялаг орд ХХК | 0.7 | 2.5 | 357.1 | 0.4 | 1.7 | 425.0 | 0.4 | 1.7 | 425.0 | 0.5 | 7.2 | 1,440.0 |
| 57 | Баянтээг ХК | 1.6 | 3.7 | 231.3 | 1.6 | - | - | 2.0 | - | - | 5.2 | 5.5 | 105.8 |
| 58 | Болд Фо Ар Да ХХК | - | - | | 1.6 | 0.1 | 8.8 | - | - | | 2.2 | 18.9 | 857.3 |

**Хавсралт Й (а). Байгаль орчныг хамгаалах, нөхөн сэргээлтийн мэдээ**

| д/д | Компанийн нэр | Техникийн нөхөн сэргээлт (га) | | | Шимт хөрсний нөхөн сэргээлт (га) | | | Биологийн нөхөн сэргээлт (га) | | | Зарцуулагдах хөрөнгийн хэмжээ (сая.төг-р) | | |
|---|---|---|---|---|---|---|---|---|---|---|---|---|---|
| | | төл-гөө | гүйц-л | хувь | төл-гөө | гүйц-л | хувь | төл-гөө | гүйц-л | хувь | төл-гөө | гүйц-л | хувь |
| 59 | Буман-Олз ХХК | - | - | | - | - | | - | - | | 30.0 | 10.0 | 33.3 |
| 60 | Бэрх Уул ХК | 0.5 | - | - | - | - | | - | - | | 7.3 | 14.2 | 194.5 |
| 61 | Гоби коул энд Энержи ХХК | 0.4 | - | | - | - | | - | - | | 5.0 | 41.0 | 1,022.5 |
| 62 | Жи Эл Ди Ви ХХК | 0.4 | | - | - | | | - | | | 2.8 | | - |
| 63 | Могойн гол ХК | 2.5 | 4.5 | 180.0 | - | 1.0 | | 3.0 | - | - | 2.7 | 0.8 | 29.6 |
| 64 | Мон-Ажнай ХХК | 0.1 | | - | 0.0 | | - | 0.0 | | - | 5.0 | | - |
| 65 | МОНГОЛЫН АЛТ (МАК) ХХК | 4.2 | 3.1 | 74.3 | 2.0 | - | | - | 3.0 | | 28.2 | 18.4 | 139.2 |
| 66 | МоЭнКо ХХК | 25.4 | 4.0 | 15.7 | 7.9 | - | - | - | 6.1 | | 145.5 | 200.1 | 137.5 |
| 67 | Мөнх ноён суврага ХХК | | - | | | - | | | - | | | 229.2 | |
| 68 | Петрокоал ХХК | - | - | | 0.9 | - | - | - | - | | 0.5 | 0.5 | 100.0 |
| 69 | Рэдхил Монголия ХХК | - | - | | 6.4 | - | - | - | - | | 15.0 | 56.0 | 373.3 |
| 70 | Саусгоби Сэндс ХХК | 4.8 | 10.6 | 219.0 | 114.2 | 11.7 | 10.2 | 10.2 | 12.6 | 123.7 | 176.6 | 197.5 | 111.8 |
| 71 | Си Өү Эй Эл ХХК | - | - | | - | - | | - | - | | - | 44.8 | |
| 72 | Таван толгой ХК | - | 0.6 | | - | 6.1 | | - | 0.9 | | 65.6 | 46.7 | 71.2 |
| 73 | Төгрөгнуурын Энержи ХХК | - | - | | - | - | | - | - | | 9.3 | 9.0 | 96.8 |
| 74 | Хангад Эксплорэйшн ХХК | - | - | | 12.8 | - | - | - | - | | 43.0 | 25.0 | 58.1 |
| 75 | Хар тарвагатай ХК | | | | | | | | | | | | |
| 76 | Хотгор шанага ХХК | 1.0 | - | - | - | - | | - | - | | 4.0 | 4.5 | 112.5 |
| 77 | Хотгор ХХК | 1.0 | 1.0 | 100.0 | 2.0 | 1.8 | 90.0 | 2.0 | 1.8 | 90.0 | 2.9 | 2.9 | 100.0 |
| 78 | Чин Хуа МАК Нарийн Сухайт ХХК | - | - | | - | 0.2 | | - | 0.3 | | 25.0 | 93.3 | 373.3 |
| 79 | Чингисийн Хар Алт ХХК | - | - | | - | 1.2 | | - | - | | 50.0 | 1.6 | 3.2 |
| 80 | Шарын гол ХК | 1.3 | 0.7 | 53.8 | 1.5 | 4.0 | 266.7 | 1.5 | - | - | 30.7 | 16.8 | 54.7 |
| 81 | Шивээ-Овоо ХК, "Эрдэнэс МГЛ" ХХК | 14.0 | - | - | 21.5 | - | - | 3.5 | 0.7 | 20.0 | 8.6 | 18.6 | 215.7 |
| 82 | Энержи Ресурс ХХК | 2.0 | 3.0 | 150.0 | 0.9 | - | - | 4.0 | 1.0 | 25.0 | 444.2 | 554.9 | 124.9 |
| 83 | Эрдэнэс Тавантолгой ХК | - | - | | - | 1.2 | | - | - | | 60.0 | 17.9 | 29.8 |
| | **Дүн** | **266.8** | **301.2** | **112.9** | **297.4** | **34.0** | **11.4** | **126.5** | **290.5** | **229.6** | **2289.7** | **4497.4** | **196.8** |

**Хавсралт Й (б). Байгаль орчныг хамгаалах тусгай дансанд төвлөрүүлсэн орлого**

(төгрөгөөр)

| Д.Д | Огноо | Байгууллагын нэр | Орлого | Буцаасан |
|---|---|---|---|---|
| 1 | 11.01.14 | Билэгт зурвас ХХК | 17,600,000.00 | |
| 2 | 11.01.20 | Жиншентан ХХК | 500,000.00 | |
| 3 | 11.01.20 | Адуунчулуун ХХК | 1,200,000.00 | |
| 4 | 11.01.28 | Зүүн газар ХХК | 50,000.00 | |
| 5 | 11.02.01 | ЭБНЭ ХХК | 236,000.00 | |
| 6 | 11.02.25 | Ургах говь ХХК | 50,000.00 | |
| 7 | 11.02.25 | Эрэл тоосго ХХК | 750,000.00 | |
| 8 | 11.02.21 | Жи Эл Ди Ви ХХК | 750,000.00 | |
| 9 | 11.02.24 | Гурван төхөм ХХК | 6,990,000.00 | |
| 10 | 11.02.24 | Боржгоны тал ХХК | 1,100,000.00 | |
| 11 | 11.03.01 | Монгол керамик ХК | 1,000,000.00 | |
| 12 | 11.03.02 | ALGT ХХК | 1,100,000.00 | |
| 13 | 11.03.04 | Хун Хуа ХХК | 1,000,000.00 | |
| 14 | 11.03.04 | ЦДЦ ХХК | 232,250.00 | |
| 15 | 11.03.07 | Хун Хуа ХХК | 400,000.00 | |
| 16 | 11.03.07 | Тэгшплант ХХК | 2,700,000.00 | |
| 17 | 11.03.09 | Андийн илч ХХК | 4,185,000.00 | |
| 18 | 11.03.15 | Жамп алт ХХК | 1,500,000.00 | |
| 19 | 11.03.14 | Талст дөл ХХК | 1,000,000.00 | |
| 20 | 11.03.16 | Лэнд Монголиа ХХК | 3,300,000.00 | |
| 21 | 11.03.17 | Ду Ястын уурхай | 6,500,000.00 | |
| 22 | 11.03.18 | Чулуут интернэйшнл ХХК | 575,000.00 | |
| 23 | 11.03.22 | Тэвшийн говь ХХК | 400,000.00 | |
| 24 | 11.03.23 | Эрвэс хүдэр ХХК | 800,000.00 | |
| 25 | 11.03.29 | Марко Поло ХХК | 2,665,000.00 | |
| 26 | 11.03.31 | Гангар инвест ХХК | 4,600,000.00 | |
| 27 | 11.04.01 | Бөхөг түргэн ХХК | 1,000,000.00 | |
| 28 | 11.04.04 | Хонг Чанг Ли ХХК | 300,000.00 | |
| 29 | 11.04.04 | Казмон контакт ХХК | 4,000,000.00 | |
| 30 | 11.04.06 | Золжаргал | 582,500.00 | |
| 31 | 11.04.11 | Төгрөг нуурын энержи ХХК | 4,625,000.00 | |
| 32 | 11.04.11 | Минюу шиши ХХК | 5,790,000.00 | |
| 33 | 11.04.12 | Эрэл ХХК | 1,325,000.00 | |
| 34 | 11.04.12 | Мон лаа ХХК | 2,000,000.00 | |
| 35 | 11.04.12 | Цэнгэг орог ХХК | 500,000.00 | |
| 36 | 11.04.12 | Шинэ тоосго ХХК | 250,000.00 | |
| 37 | 11.04.12 | Голденсий петролеум ХХК | 28,385,000.00 | |
| 38 | 11.04.12 | Бэрэн групп ХХК | 7,600,000.00 | |
| 39 | 11.04.12 | Монголын алт мак ХХК | 2,200,000.00 | |
| 40 | 11.04.12 | Монголын алт мак ХХК | 4,850,000.00 | |
| 41 | 11.04.14 | Петро матад ХХК | 24,219,243.00 | |
| 42 | 11.04.14 | Буман олз ХХК | 895,000.00 | |
| 43 | 11.04.15 | Оюуны хишиг ХХК | 6,461,000.00 | |
| 44 | 11.04.15 | Саусгоби сэндс ХХК | 121,950,000.00 | |
| 45 | 11.04.15 | Доншен газрын тос /монгол/ ХХК | 27,017,500.00 | |
| 46 | 11.04.15 | Капкорп монголиа ХХК | 15,063,625.00 | |
| 47 | 11.04.15 | Капкорп монголиа ХХК | 15,063,625.00 | |
| 48 | 11.04.15 | Анхай интернэшнл ХХК | 41,972,000.00 | |

**Хавсралт Й (б). Байгаль орчныг хамгаалах тусгай дансанд төвлөрүүлсэн орлого**

(төгрөгөөр)

| Д.Д | Огноо | Байгууллагын нэр | Орлого | Буцаасан |
|---|---|---|---|---|
| 49 | 11.04.19 | Зө юүе ХХК | 5,900,000.00 | |
| 50 | 11.04.20 | Трайже Маунтайн интернейшнл ХХК | 850,000.00 | |
| 51 | 11.04.20 | Монголросцветмет ХХК | 23,947,500.00 | |
| 52 | 11.04.20 | Монголросцветмет ХХК | 6,724,500.00 | |
| 53 | 11.04.20 | Монголросцветмет ХХК | 8,178,000.00 | |
| 54 | 11.04.21 | Баянжамц ХХК | 1,500,000.00 | |
| 55 | 11.04.21 | Энержиресурс ХХК | 72,770,000.00 | |
| 56 | 11.04.21 | Буман олз ХХК | 1,975,000.00 | |
| 57 | 11.04.21 | Баян-Өлгий Эрчим ХК | 625,000.00 | |
| 58 | 11.04.21 | Зун-Рун ХХК | 818,500.00 | |
| 59 | 11.04.22 | Тохой булаг уурхай | 1,125,000.00 | |
| 60 | 11.04.26 | НК ХХК | 850,000.00 | |
| 61 | 11.04.27 | Монголросцветмет ХХК | 4,385,000.00 | |
| 62 | 11.04.27 | Бэрэн групп ХХК | 1,000,000.00 | |
| 63 | 11.04.27 | Бэрэн групп ХХК | 1,000,000.00 | |
| 64 | 11.04.29 | Си Эм Си Жи ХХК | 400,000.00 | |
| 65 | 11.04.29 | Тэн хун ХХК | 7,500,000.00 | |
| 66 | 11.05.03 | Нордвинд ХХК | 2,000,000.00 | |
| 67 | 11.05.03 | Хунт өгөөж ХХК | 1,500,000.00 | |
| 68 | 11.05.02 | Ремар ХХК | 500,000.00 | |
| 69 | 11.05.09 | Бэрх уул ХХК | 5,750,000.00 | |
| 70 | 11.05.09 | Монгол чех металл ХХК | 1,150,000.00 | |
| 71 | 11.05.10 | Жиндизи юиан ХХК | 1,500,000.00 | |
| 72 | 11.05.10 | Гэрэлт Орд ХХК | 1,350,000.00 | |
| 73 | 11.05.10 | Хуалян ХХК | 1,500,000.00 | |
| 74 | 11.05.10 | Шивээ овоо ХК | 2,300,000.00 | |
| 75 | 11.05.10 | ТМОБ ХХК | 250,000.00 | |
| 76 | 11.05.11 | Эрдэнэс МГЛ ХХК | 5,175,000.00 | |
| 77 | 11.05.12 | Хоту ХХК | 10,000,000.00 | |
| 78 | 11.05.12 | Рийч оре ХХК | 100,000.00 | |
| 79 | 11.05.16 | Нордвинд ХХК | 13,000,000.00 | |
| 80 | 11.05.16 | Эж Эрдэнэ ХХК | 350,000.00 | |
| 81 | 11.05.17 | Болд төмөр Ерөө гол ХХК | 20,000,000.00 | |
| 82 | 11.05.18 | Мон Спар ХХК | 1,400,000.00 | |
| 83 | 11.05.18 | Хангад эксплорэйшн ХХК | 30,080,000.00 | |
| 84 | 11.05.20 | Оюу толгой ХХК | 187,720,000.00 | |
| 85 | 11.05.23 | Дунфанлунма ХХК | 750,000.00 | |
| 86 | 11.05.24 | Күн Лү ХХК | 1,530,000.00 | |
| 87 | 11.05.26 | Итгэл түшиг ХХК | 825,000.00 | |
| 88 | 11.05.27 | МОЭНКО ХХК | 52,930,000.00 | |
| 89 | 11.05.27 | Дадизи юиан ХХК | 7,250,000.00 | |
| 90 | 11.05.27 | АФК тавт ХХК | 12,500,000.00 | |
| 91 | 11.05.31 | Эж Эрдэнэ ХХК | 450,000.00 | |
| 92 | 11.05.31 | Местранс портэшн ХХК | 200,000.00 | |
| 93 | 11.06.03 | Бат-Алт-Төв ХХК | 2,000,000.00 | |
| 94 | 11.06.06 | Гео эрэл ХХК | 3,250,000.00 | |
| 95 | 11.06.06 | Тэнүүн байгаль ХХК | 1,000,000.00 | |
| 96 | 11.06.06 | Казмон контакт ХХК | 5,350,000.00 | |

**Хавсралт Й (б). Байгаль орчныг хамгаалах тусгай дансанд төвлөрүүлсэн орлого**

(төгрөгөөр)

| Д.Д | Огноо | Байгууллагын нэр | Орлого | Буцаасан |
|---|---|---|---|---|
| 97 | 11.06.06 | БС Санчир ХХК | 4,000,000.00 | |
| 98 | 11.06.06 | Эс Би Эф ХХК | 1,500,000.00 | |
| 99 | 11.06.09 | Лут чулуу ХХК | 25,000,000.00 | |
| 100 | 11.06.09 | ОСҮАА Алба-Эрэл | 1,275,000.00 | |
| 101 | 11.06.09 | Хэрлэн-Энерго ХХК | 4,250,000.00 | |
| 102 | 11.06.09 | Коммод ХХК | 3,743,000.00 | |
| 103 | 11.06.09 | Бласт ХХК | 1,450,000.00 | |
| 104 | 11.06.09 | Эрдэнийн хөгжил ХХК | 150,000.00 | |
| 105 | 11.06.09 | Эрдэнийн хөгжил ХХК | 308,000.00 | |
| 106 | 11.06.10 | Заамарын Их алт ХХК | 1,650,000.00 | |
| 107 | 11.06.10 | Ноёнгари ХХК | 1,000,000.00 | |
| 108 | 11.06.13 | Цэвдэг ХХК | 3,100,000.00 | |
| 109 | 11.06.13 | Дунь юань ХХК | 5,000,000.00 | |
| 110 | 11.06.14 | Монгол Ураниум ресурс ХХК | 235,000.00 | |
| 111 | 11.06.14 | Монгол Ураниум ресурс ХХК | 225,000.00 | |
| 112 | 11.06.15 | Эрэл ХХК | 200,000.00 | |
| 113 | 11.06.15 | Мон элс ХХК | 600,000.00 | |
| 114 | 11.06.17 | ШЦБулаг ХХК | 400,000.00 | |
| 115 | 11.06.17 | Мондулаан трейд ХХК | 15,700,000.00 | |
| 116 | 11.06.20 | Хүслэмж ХХК | 1,000,000.00 | |
| 117 | 11.06.20 | Хүслэмж ХХК | 50,000.00 | |
| 118 | 11.06.21 | Дацан трейд ХХК | 3,677,500.00 | |
| 119 | 11.06.27 | Д.Ганзориг | 500,000.00 | |
| 120 | 11.06.27 | Уган илч ХХК | 1,250,000.00 | |
| 121 | 11.06.27 | Буд инвест ХХК | 1,500,000.00 | |
| 122 | 11.06.27 | Сонор трейд ХХК | 4,661,000.00 | |
| 123 | 11.06.28 | Топ тоосго ХХК | 1,985,000.00 | |
| 124 | 11.07.05 | Авдарбаян ХХК | 2,500,000.00 | |
| 125 | 11.07.06 | Гантиг уул ХХК | 5,360,000.00 | |
| 126 | 11.07.07 | Минжит булган ХХК | 500,000.00 | |
| 127 | 11.07.08 | Налайх эрдэс ХХК | 240,000.00 | |
| 128 | 11.07.08 | Төгс эрхэс ХХК | 1,000,000.00 | |
| 129 | 11.07.21 | Үүрт гоулд ХХК | 1,575,000.00 | |
| 130 | 11.08.01 | ТИ ЭН ЭНД ЮУ ХХК | 100,000.00 | |
| 131 | 11.08.03 | Датү ТӨХК | 15,000,000.00 | |
| 132 | 11.08.08 | Эм Эл цахиурт овоо ХХК | 500,000.00 | |
| 133 | 11.08.11 | Сантавиач ХХК | 555,000.00 | |
| 134 | 11.08.12 | Ш.Энхбат | 2,500,000.00 | |
| 135 | 11.08.19 | Жин хуа орд ХХК | 2,850,000.00 | |
| 136 | 11.08.22 | Хулд цемент ХХК | 100,000.00 | |
| 137 | 11.08.22 | Хулд цемент ХХК | 100,000.00 | |
| 138 | 11.08.22 | ГБНБ ХХК | 2,880,000.00 | |
| 139 | 11.08.26 | Бага таян ХХК | 500,000.00 | |
| 140 | 11.08.30 | Тэвшийн говь ХХК | 350,000.00 | |
| 141 | 11.08.30 | Шан лун ХХК | 2,000,000.00 | |
| 142 | 11.09.01 | Монгол жү юань ли ХХК | 1,000,000.00 | |
| 143 | 11.09.06 | Дархан төмөрлөгийн үйлдвэр | 15,000,000.00 | |
| 144 | 11.09.06 | Төвшин ХХК | 2,985,000.00 | |

**Хавсралт Й (б). Байгаль орчныг хамгаалах тусгай дансанд төвлөрүүлсэн орлого**

(төгрөгөөр)

| Д.Д | Огноо | Байгууллагын нэр | Орлого | Буцаасан |
|---|---|---|---|---|
| 145 | 11.09.07 | Реобаянхонгор ХХК | 5,087,500.00 | |
| 146 | 11.09.13 | Дорноговийн үйлс ХХК | 5,100,000.00 | |
| 147 | 11.09.29 | Күн лүн ХХК | 1,500,000.00 | |
| 148 | 11.09.30 | Айвуунтэс ХХК | 7,500,000.00 | |
| 149 | 11.09.30 | Айвуунтэс ХХК | 7,500,000.00 | |
| 150 | 11.12.08 | Орхон аймгийн БОАЖГазар /Эрдмин ХХК-ийн барьцаа/ | 0 | 5,400,000.00 |
| 151 | 11.10.04 | Цохонт өндөр ХХК | 600,000.00 | |
| 152 | 11.10.05 | Жаргалсайхан | 150,000.00 | |
| 153 | 11.10.05 | Жаргалсайхан | 150,000.00 | |
| 154 | 11.10.05 | Жаргалсайхан | 150,000.00 | |
| 155 | 11.10.14 | Монголиа голд корпорэйшн ХХК | 200,000.00 | |
| 156 | 11.10.14 | Монголиа голд корпорэйшн ХХК | 200,000.00 | |
| 157 | 11.10.14 | Монголиа голд корпорэйшн ХХК | 200,000.00 | |
| 158 | 11.10.17 | Алмаз групп ХХК | 3,805,000.00 | |
| 159 | 11.11.03 | Си өү эй эл ХХК | 44,750,000.00 | |
| 160 | 11.11.04 | Жи энд юу голд ХХК | 3,000,000.00 | |
| 161 | 11.11.04 | Жи энд юу голд ХХК | 3,000,000.00 | |
| 162 | 11.11.07 | Ганбат | 100,000.00 | |
| 163 | 11.11.08 | АШБ ХХК | 2,221,140.00 | |
| 164 | 11.11.16 | Глобал истерн минералз рисеч ХХК | 150,000.00 | |
| 165 | 11.11.16 | Глобал истерн минералз рисеч ХХК | 200,000.00 | |
| 166 | 11.11.17 | Асгат уул трейд ХХК | 500,000.00 | |
| 167 | 11.11.28 | Миндуотайди ХХК | 5,000,000.00 | |
| 168 | 11.12.01 | Шивээ овоо ХК | 12,100,000.00 | |
| 169 | 11.12.08 | Эй Пи И Экс Пи Ар Өү ХХК | 32,864,040.00 | |
| 170 | 11.12.09 | Адуунчулуун ХХК | 1,500,000.00 | |
| 171 | 11.12.23 | Шейман ХХК | 20,658,600.00 | |
| 172 | 11.12.30 | Дарханы төмөрлөгийн үйлдвэр | 25,000,000.00 | |
| | | **2011 оны орлогын дүн** | **1,215,632,023.00** | **5,400,000.00** |

**Хавсралт К. Уулын ажлын төлөвлөгөөний биелэлтийн судалгаа**

***1. Алт (үндсэн орд)***

| д/д | Компанийн нэр | Хөрс хуулалт (мян.м3) | | | Хүдэр олборлолт (Үндсэн ордод мян.тн) | | | Хүдэр боловсруулалт (Үндсэн ордод мян.тн) | | | Бүтээгдэхүүн гаргалт (Au-кг) | | | Бүтээгдэхүүн борлуулалт (Au-кг) | | |
|---|---|---|---|---|---|---|---|---|---|---|---|---|---|---|---|---|
| | | төл-гөө | гүйц-л | Хувь | төл-гөө | гүйц-л | Хувь | төл-гөө | гүйц-л | Хувь | төл-гөө | гүйц-л | Хувь | төл-гөө | гүйц-л | Хувь |
| 1 | Бороо гоулд ХХК | - | - | **-** | - | - | **-** | 2,456.7 | 2.3 | **0.1** | 1.7 | 1.8 | **108.9** | 1.7 | 1.8 | **111.6** |
| 2 | Бороо гоулд ХХК | | | **-** | | | **-** | 5,316.0 | | **-** | 1.7 | | **-** | 1.7 | | **-** |
| 3 | Дун-юань ХХК | | | **-** | | - | **-** | | - | **-** | | - | **-** | | - | **-** |
| 4 | Шинь Шинь ХХК | | | | | | | | | | 111.0 | | | | | |
| 5 | Шинь Шинь ХХК | | | | | | | | | | 8,353.0 | | | | | |
| 6 | Олон овоот гоулд ХХК | 3,433.9 | | **-** | 641.3 | | **-** | 585.0 | | **-** | 175.5 | | **-** | 175.5 | | **-** |
| | **Дүн** | **3,433.9** | **-** | **-** | **641.3** | **-** | **-** | **8,357.7** | **2.3** | **0.1** | **8,642.8** | **1.8** | **108.9** | **178.8** | **1.8** | **111.6** |

**Хавсралт К. Уулын ажлын төлөвлөгөөний биелэлтийн судалгаа**

***2. Шороон орд***

| д/д | Компанийн нэр | Хөрс хуулалт (мян.м3) | | | Хүдэр олборлолт (мян.м3) | | | Хүдэр боловсруулалт (мян.м3) | | | Бүтээгдэхүүн гаргалт (Au-кг) | | | Бүтээгдэхүүн борлуулалт (Au-кг) | | |
|---|---|---|---|---|---|---|---|---|---|---|---|---|---|---|---|---|
| | | төл-гөө | гүйц-л | Хувь | төл-гөө | гүйц-л | Хувь | төл-гөө | гүйц-л | Хувь | төл-гөө | гүйц-л | Хувь | төл-гөө | гүйц-л | Хувь |
| 1 | Авдарбаян | 15.8 | | **-** | 38.5 | 25.0 | **64.9** | 38.5 | 25.0 | **64.9** | 12.3 | 2.0 | **16.3** | 12.3 | 2.0 | **16.3** |
| 2 | Андын тэмүүлэл ХХК | 22.7 | 17.4 | **76.3** | 55.1 | 47.7 | **86.7** | 55.4 | 47.7 | **86.1** | 10.8 | 9.6 | **88.7** | 10.8 | 9.6 | **88.7** |
| 3 | Айвуун тэс ХХК | 301.0 | | **-** | 51.3 | | **-** | 51.3 | | **-** | 32.0 | | **-** | 32.0 | | **-** |
| 4 | Алтай хангай бүрд ХХК | 138.8 | | **-** | 64.1 | | **-** | 64.1 | | **-** | 21.6 | | **-** | 21.6 | | **-** |
| 5 | АУМ ХХК | 80.2 | | **-** | 31.2 | | **-** | 31.2 | | **-** | 43.4 | | **-** | 43.4 | | **-** |
| 6 | Буд-Инвест ХХК | | - | | | 25.0 | | | 25.0 | | | 4.5 | | | 4.3 | |
| 7 | Булган гангат ХХК | 904.6 | 1.1 | **0.1** | 50.4 | 63.9 | **126.8** | 50.4 | 63.9 | | 125.6 | 101.0 | **80.4** | 125.6 | 110.4 | **87.9** |
| 8 | Бумбат ХХК | 1.7 | | **-** | 204.0 | | **-** | 204.0 | | **-** | 317.0 | | **-** | 317.0 | | **-** |
| 9 | Бүүргэнт ХХК | 216.0 | | | 97.9 | | | 97.9 | | | 35.1 | | | 35.1 | | |

**Хавсралт К. Уулын ажлын төлөвлөгөөний биелэлтийн судалгаа**

***2. Шороон орд***

| д/д | Компанийн нэр | Хөрс хуулалт (мян.м3) | | | Хүдэр олборлолт (мян.м3) | | | Хүдэр боловсруулалт (мян.м3) | | | Бүтээгдэхүүн гаргалт (Au-кг) | | | Бүтээгдэхүүн борлуулалт (Au-кг) | | |
|---|---|---|---|---|---|---|---|---|---|---|---|---|---|---|---|---|
| | | төл-гөө | гүйц-л | Хувь | төл-гөө | гүйц-л | Хувь | төл-гөө | гүйц-л | Хувь | төл-гөө | гүйц-л | Хувь | төл-гөө | гүйц-л | Хувь |
| 10 | Бэрх-Уул ХХК | 4.3 | 17.8 | | 4.2 | 6.7 | **159.2** | 4.2 | 6.7 | | 4.0 | 1.6 | **40.9** | 4.0 | 1.7 | **42.5** |
| 11 | ГБНБ ХХК | 518.0 | 714.4 | **137.9** | 84.0 | 122.9 | **146.3** | 84.0 | 122.9 | **146.3** | 128.0 | 56.4 | **44.1** | 128.0 | 56.4 | **44.1** |
| 12 | Гурван төхөм ХХК | 50.5 | 52.5 | **104.1** | 59.9 | 59.3 | **98.9** | 59.9 | 59.3 | **98.9** | 11.0 | 16.0 | **144.9** | 11.0 | 12.9 | **116.6** |
| 13 | Гурван төхөм ХХК | 34.5 | - | **-** | 37.7 | - | **-** | 37.7 | - | **-** | 15.9 | - | **-** | 15.9 | - | **-** |
| 14 | Дадизи юиан ХХК | 1,332.0 | | | 168.5 | | | 168.5 | | | 130.7 | | | 130.7 | | |
| 15 | Дацан трейд ХХК | 585.2 | 237.6 | **40.6** | 114.1 | 53.5 | **46.9** | 114.1 | 53.5 | **46.9** | 45.3 | 17.9 | **39.5** | 45.3 | 17.9 | **39.5** |
| 16 | Дацан трейд ХХК | 157.3 | | | 19.4 | | | 19.4 | | | 30.6 | | | 30.6 | | |
| 17 | Дун-Эрдэнэ ХХК | | 2.7 | | | 33.7 | | | 33.7 | | | 20.0 | | | 17.5 | |
| 18 | Жи энд юу гоулд ХХК | 320.0 | | | 88.4 | | | 88.4 | | | 41.1 | | | 41.1 | | |
| 19 | Жотойн бажууна ХХК | 60.0 | 54.5 | **90.8** | 40.3 | 38.5 | **95.4** | 40.3 | 38.5 | **95.4** | 9.8 | 14.8 | **150.8** | 98.1 | 14.8 | **15.1** |
| 20 | Илтгоулд ХХК | 26.9 | 42.4 | **157.6** | 26.6 | 8.4 | **31.6** | 26.6 | 8.4 | **31.6** | 4.1 | 4.1 | **99.8** | 4.1 | 4.5 | **109.0** |
| 21 | Маркополо ХХК | 189.0 | 88.1 | | 186.5 | 437.2 | **234.4** | 186.5 | 424.1 | **227.4** | 71.0 | 233.3 | **328.6** | 71.0 | 233.3 | **328.6** |
| 22 | Мондулаан трейд ХХК | 3,030.0 | | **-** | 184.0 | 228.9 | **124.4** | 184.0 | 228.9 | **124.4** | 296.2 | 322.9 | **109.0** | 296.2 | 319.8 | **108.0** |
| 23 | Мон полимет ХХК | 902.8 | 535.4 | **59.3** | 52.3 | 123.0 | **235.2** | 52.3 | 123.0 | **235.2** | 51.7 | 52.8 | **102.1** | - | - | |
| 24 | Мон полимет ХХК | 609.4 | 1,907.0 | **312.9** | 1,530.5 | 1,901.6 | **124.2** | 1,530.5 | 1,901.6 | **124.2** | 376.4 | 910.8 | **242.0** | - | - | |
| 25 | Монголын Алт Мак ХХК | 132.0 | | | 39.8 | | | 39.8 | | | 39.2 | | | 39.2 | | |
| 26 | Монгол болгар гео ХХК | 268.8 | 133.6 | **49.7** | 162.9 | 157.2 | **96.5** | 162.9 | 157.2 | **96.5** | 45.3 | 46.2 | **102.0** | 45.3 | 46.2 | **102.0** |
| 27 | Монголросцветмет ХХК | 1,456.0 | - | **-** | 85.0 | 85.0 | **100.0** | 85.0 | 85.0 | **100.0** | 121.1 | - | **-** | 121.1 | - | **-** |
| 28 | Ододгоулд ХХК | 285.2 | | **-** | 64.7 | | **-** | 61.4 | | **-** | 43.2 | | **-** | 43.2 | | **-** |
| 29 | Ододгоулд ХХК | 85.3 | | | 27.5 | | | 32.4 | | | 22.2 | | | 22.2 | | |
| 30 | Ододгоулд ХХК | 128.5 | | **-** | 45.9 | | **-** | 52.2 | | **-** | 25.3 | | **-** | 25.3 | | **-** |
| 31 | Өрмөн уул ХХК | 540.0 | 682.0 | **126.3** | 80.0 | 80.0 | **100.0** | 80.0 | 80.0 | **100.0** | 90.0 | 131.2 | **145.8** | 90.0 | 212.5 | **236.1** |
| 32 | Сентеррагоулд монголиа ХХК | 3,963.0 | | | 1,773.0 | | | 839.5 | | | 1,991.0 | | | 1,991.0 | | |

**Хавсралт К. Уулын ажлын төлөвлөгөөний биелэлтийн судалгаа**

***2. Шороон орд***

| д/д | Компанийн нэр | Хөрс хуулалт (мян.м3) | | | Хүдэр олборлолт (мян.м3) | | | Хүдэр боловсруулалт (мян.м3) | | | Бүтээгдэхүүн гаргалт (Au-кг) | | | Бүтээгдэхүүн борлуулалт (Au-кг) | | |
|---|---|---|---|---|---|---|---|---|---|---|---|---|---|---|---|---|
| | | төл-гөө | гүйц-л | Хувь | төл-гөө | гүйц-л | Хувь | төл-гөө | гүйц-л | Хувь | төл-гөө | гүйц-л | Хувь | төл-гөө | гүйц-л | Хувь |
| 33 | Сонор трейд ХХК | 14.4 | 21.6 | **150.0** | 21.6 | 5.8 | | 21.6 | 5.8 | **26.9** | 17.3 | 27.6 | **159.9** | 17.3 | 27.6 | **159.9** |
| 34 | Улзгол ХХК | 85.3 | 2.0 | **2.4** | 24.8 | 148.1 | **596.9** | 32.3 | 148.1 | **459.1** | 15.5 | 87.5 | **563.4** | 15.5 | 87.5 | **563.4** |
| 35 | Үүртгоулд ХХК | 133.0 | | | 19.2 | | | 19.2 | | | 28.0 | | | 24.3 | | |
| 36 | Хар тарвагатай ХК | 11.2 | | | 18.9 | | | 18.9 | | | 5.0 | | | 5.0 | | |
| 37 | Хос хас ХХК | - | - | | 74.5 | - | | 74.5 | - | | 50.0 | | | 50.0 | | |
| 38 | Хос хас ХХК | 149.7 | 44.8 | **29.9** | 18.1 | 5.1 | **28.1** | 18.1 | 5.1 | **28.1** | 13.7 | 1.8 | **13.1** | 13.7 | 1.8 | **13.1** |
| 39 | ХОТУ ХХК | 215.3 | 186.0 | **86.4** | 24.3 | 19.4 | **79.9** | 24.3 | 19.4 | **79.9** | 25.7 | 18.3 | **71.2** | 25.7 | 17.1 | **66.4** |
| 40 | Хунан жинлэн ХХК | | | | 116.8 | | | 116.8 | | | 14.1 | | | 14.1 | | |
| 41 | Хурай ХХК | 63.8 | 49.2 | **77.1** | 18.8 | 25.0 | **132.9** | 18.8 | 25.0 | **132.9** | 17.8 | 22.9 | **129.0** | 17.8 | 20.6 | **115.9** |
| 42 | Хүслэмж ХХК | 287.9 | 37.0 | **12.9** | 75.4 | 17.0 | **22.5** | 75.4 | 17.0 | **22.5** | 30.9 | 5.1 | **16.5** | 30.9 | 5.1 | **16.5** |
| 43 | Цэвдэг ХХК | 128.3 | 140.0 | **109.1** | 18.8 | 21.5 | **114.2** | 18.8 | 21.5 | **114.2** | 23.4 | 23.9 | **102.1** | 20.3 | 23.9 | **117.6** |
| 44 | Шанлун ХХК | | | | | | | | | | | 11.6 | | | 11.6 | |
| 45 | Шар нарст ХХК | 560.9 | 277.6 | **49.5** | 122.0 | 38.4 | **31.5** | 122.0 | 38.4 | **31.5** | 144.0 | 34.9 | **24.3** | 144.0 | 34.9 | **24.3** |
| 46 | Эс Би Эф ХХК | 809.0 | | **-** | 65.0 | | **-** | 65.0 | | **-** | 35.1 | | **-** | 35.1 | | **-** |
| | **Дүн** | **18,818.2** | **5,244.6** | **27.9** | **6,085.7** | **3,777.7** | **62.1** | **5,168.1** | **3,764.6** | **72.8** | **4,611.5** | **2,178.7** | **47.2** | **4,265.0** | **1,293.8** | **30.3** |
| мөнгө | | | | | | | | | | | | | | | | |
| 47 | Шанлун ХХК | | | | | | | | | | | 2,773.0 | | | 2,773.0 | |
| | **Дүн** | **0.00** | **0.00** | **0.00** | **0.00** | **0.00** | **0.00** | **0.00** | **0.00** | **0.00** | **0.00** | **2,773.0** | **-** | **-** | **2,773.0** | **0.00** |

***3. Молибдени***

| д/д | Компанийн нэр | Хөрс хуулалт (мян.м3) | | | Хүдэр олборлолт (мян.тн) | | | Хүдэр боловсруулалт (мян.тн) | | | Бүтээгдэхүүн гаргалт (мян.тн) | | | Бүтээгдэхүүн борлуулалт (мян.тн) | | |
|---|---|---|---|---|---|---|---|---|---|---|---|---|---|---|---|---|
| | | төл-гөө | гүйц-л | Хувь | төл-гөө | гүйц-л | Хувь | төл-гөө | гүйц-л | Хувь | төл-гөө | гүйц-л | Хувь | төл-гөө | гүйц-л | Хувь |
| 1 | Баян эрч ХХК | | 12.0 | | | - | | | - | | | - | | | - | |
| 2 | Эрдэнэт үйлдвэр ХХК | | | | | | | | | | 3.9 | 2.0 | **49.8** | 3.9 | 2.0 | **49.8** |
| | **ДҮН** | **-** | **12.0** | **-** | **-** | **-** | **-** | **-** | **-** | **-** | **3.9** | **2.0** | **49.8** | **3.9** | **2.0** | **49.8** |

**Хавсралт К. Уулын ажлын төлөвлөгөөний биелэлтийн судалгаа**

***4. Зэс***

| д/д | Компанийн нэр | Хөрс хуулалт (мян.м3) | | | Хүдэр олборлолт (мян.тн) | | | Хүдэр боловсруулалт (мян.тн) | | | Бүтээгдэхүүн гаргалт (Cu, мян.тн) | | | Бүтээгдэхүүн борлуулалт (Cu, мян.тн) | | |
|---|---|---|---|---|---|---|---|---|---|---|---|---|---|---|---|---|
| | | төл-гөө | гүйц-л | Хувь | төл-гөө | гүйц-л | Хувь | төл-гөө | гүйц-л | Хувь | төл-гөө | гүйц-л | Хувь | төл-гөө | гүйц-л | Хувь |
| 1 | Эрдэнэт үйлдвэр ХХК | 5,349.0 | 5,670.0 | **106.0** | 26,650.0 | 27,750.0 | **104.1** | 25,650.0 | 26,100.0 | **101.8** | 503.4 | 513.7 | **102.1** | 503.4 | 513.7 | **102.1** |
| 2 | Оюу толгой ХХК | | 13.3 | | | | | | | | | | | | | |
| | **ДҮН** | **5,349.0** | **5,683.3** | **106.2** | **26,650.0** | **27,750.0** | **104.1** | **25,650.0** | **26,100.0** | **101.8** | **503.4** | **513.7** | **102.1** | **503.4** | **513.7** | **102.1** |

***5. Цайр, хар тугалга***

| д/д | Компанийн нэр | Хөрс хуулалт (мян.м3) | | | Хүдэр олборлолт (мян.тн) | | | Хүдэр боловсруулалт (мян.тн) | | | Бүтээгдэхүүн гаргалт (Zn,Pb,мян.тн) | | | Бүтээгдэхүүн борлуулалт (Zn,Pb, мян.тн) | | |
|---|---|---|---|---|---|---|---|---|---|---|---|---|---|---|---|---|
| | | төл-гөө | гүйц-л | Хувь | төл-гөө | гүйц-л | Хувь | төл-гөө | гүйц-л | Хувь | төл-гөө | гүйц-л | Хувь | төл-гөө | гүйц-л | Хувь |
| **Цайр** | | | | | | | | | | | | | | | | |
| 1 | Цайрт минерал ХХК | 1,131.6 | 1,438.2 | **127.1** | 380.1 | 380.8 | **100.2** | 422.5 | 422.1 | **99.9** | 100.4 | 104.6 | **104.1** | 100.4 | 91.8 | **91.4** |
| 2 | Шанлун ХХК | | | | | | | | | | 2.5 | 1.3 | **50.9** | 2.5 | 1.3 | |
| 3 | Шинь Шинь ХХК | | | | | | | | | | 20.3 | | **-** | | | |
| **Хар тугалга** | | | | | | | | | | | | | | | | |
| 4 | Шинь Шинь ХХК | | | | 500.0 | | **-** | 650.0 | | **-** | 10.3 | | **-** | | | |
| 5 | Шанлун ХХК | 59.0 | - | **-** | 40.0 | 33.1 | **82.8** | 40.0 | 33.1 | **82.8** | 1.9 | 1.3 | **69.8** | 1.9 | 1.3 | **69.8** |
| | **ДҮН** | **1,190.6** | **1,438.2** | **127.1** | **420.1** | **413.9** | **98.5** | **462.5** | **455.2** | **98.4** | **102.3** | **105.9** | **103.5** | **102.3** | **93.1** | **90.9** |

***6. Молибдени***

| д/д | Компанийн нэр | Хөрс хуулалт (мян.м3) | | | Хүдэр олборлолт (мян.тн) | | | Хүдэр боловсруулалт (мян.тн) | | | Бүтээгдэхүүн гаргалт (мян.тн) | | | Бүтээгдэхүүн борлуулалт (мян.тн) | | |
|---|---|---|---|---|---|---|---|---|---|---|---|---|---|---|---|---|
| | | төл-гөө | гүйц-л | Хувь | төл-гөө | гүйц-л | Хувь | төл-гөө | гүйц-л | Хувь | төл-гөө | гүйц-л | Хувь | төл-гөө | гүйц-л | Хувь |
| 1 | Баян эрч ХХК | | 12.0 | | | - | | | - | | | - | | | - | |
| 2 | Эрдэнэт үйлдвэр ХХК | | | | | | | | | | 3.9 | 2.0 | **49.8** | 3.9 | 2.0 | **49.8** |
| | **ДҮН** | **-** | **12.0** | **-** | **-** | **-** | **-** | **-** | **-** | **-** | **3.9** | **2.0** | **49.8** | **3.9** | **2.0** | **49.8** |

**Хавсралт К. Уулын ажлын төлөвлөгөөний биелэлтийн судалгаа**

***7. Зэс***

| д/д | Компанийн нэр | Хөрс хуулалт (мян.м3) | | | Хүдэр олборлолт (мян.тн) | | | Хүдэр боловсруулалт (мян.тн) | | | Бүтээгдэхүүн гаргалт (Cu, мян.тн) | | | Бүтээгдэхүүн борлуулалт (Cu, мян.тн) | | |
|---|---|---|---|---|---|---|---|---|---|---|---|---|---|---|---|---|
| | | төл-гөө | гүйц-л | Хувь | төл-гөө | гүйц-л | Хувь | төл-гөө | гүйц-л | Хувь | төл-гөө | гүйц-л | Хувь | төл-гөө | гүйц-л | Хувь |
| 1 | Эрдэнэт үйлдвэр ХХК | 5,349.0 | 5,670.0 | **106.0** | 26,650.0 | 27,750.0 | **104.1** | 25,650.0 | 26,100.0 | **101.8** | 503.4 | 513.7 | **102.1** | 503.4 | 513.7 | **102.1** |
| 2 | Оюу толгой ХХК | | 13.3 | | | | | | | | | | | | | |
| | **ДҮН** | **5,349.0** | **5,683.3** | **106.2** | **26,650.0** | **27,750.0** | **104.1** | **25,650.0** | **26,100.0** | **101.8** | **503.4** | **513.7** | **102.1** | **503.4** | **513.7** | **102.1** |

***8. Цайр, хар тугалга***

| д/д | Компанийн нэр | Хөрс хуулалт (мян.м3) | | | Хүдэр олборлолт (мян.тн) | | | Хүдэр боловсруулалт (мян.тн) | | | Бүтээгдэхүүн гаргалт (Zn,Pb,мян.тн) | | | Бүтээгдэхүүн борлуулалт (Zn,Pb, мян.тн) | | |
|---|---|---|---|---|---|---|---|---|---|---|---|---|---|---|---|---|
| | | төл-гөө | гүйц-л | Хувь | төл-гөө | гүйц-л | Хувь | төл-гөө | гүйц-л | Хувь | төл-гөө | гүйц-л | Хувь | төл-гөө | гүйц-л | Хувь |
| **Цайр** | | | | | | | | | | | | | | | | |
| 1 | Цайрт минерал ХХК | 1,131.6 | 1,438.2 | **127.1** | 380.1 | 380.8 | **100.2** | 422.5 | 422.1 | **99.9** | 100.4 | 104.6 | **104.1** | 100.4 | 91.8 | **91.4** |
| 2 | Шанлун ХХК | | | | | | | | | | 2.5 | 1.3 | **50.9** | 2.5 | 1.3 | |
| 3 | Шинь Шинь ХХК | | | | | | | | | | 20.3 | | **-** | | | |
| **Хар тугалга** | | | | | | | | | | | | | | | | |
| 4 | Шинь Шинь ХХК | | | | 500.0 | | **-** | 650.0 | | **-** | 10.3 | | **-** | | | |
| 5 | Шанлун ХХК | 59.0 | - | **-** | 40.0 | 33.1 | **82.8** | 40.0 | 33.1 | **82.8** | 1.9 | 1.3 | **69.8** | 1.9 | 1.3 | **69.8** |
| | **ДҮН** | **1,190.6** | **1,438.2** | **127.1** | **420.1** | **413.9** | **98.5** | **462.5** | **455.2** | **98.4** | **102.3** | **105.9** | **103.5** | **102.3** | **93.1** | **90.9** |

## Хавсралт К. Уулын ажлын төлөвлөгөөний биелэлтийн судалгаа

***9. Жонш***

| д/д | Компанийн нэр | Хөрс хуулалт (мян.м3) | | | Хүдэр олборлолт (мян.тн) | | | Хүдэр боловсруулалт (мян.тн) | | | Бүтээгдэхүүн гаргалт (Жонш, мян.тн) | | | Бүтээгдэхүүн борлуулалт (Жонш, мян.тн) | | |
|---|---|---|---|---|---|---|---|---|---|---|---|---|---|---|---|---|
| | | төл-гөө | гүйц-л | Хувь | төл-гөө | гүйц-л | Хувь | төл-гөө | гүйц-л | Хувь | төл-гөө | гүйц-л | Хувь | төл-гөө | гүйц-л | Хувь |
| | **Флотаци** | | | | | | | | | | | | | | | |
| 1 | Монголросцветмет ХХК | 65.2 | 204.6 | **313.8** | 430.0 | 469.5 | **109.2** | | 515.4 | | 126.4 | 108.6 | **85.9** | 126.4 | 103.4 | **81.8** |
| | **Бүхэллэг** | | | | | | | | | | | | | | | |
| 2 | Монголросцветмет ХХК | | | | | | | | | | | 9.101 | | | 2.733 | |
| 3 | Монголросцветмет ХХК | 600.0 | 576.7 | **96.1** | 120.0 | 110.0 | **91.7** | 120.0 | 110.0 | **91.7** | 99.4 | 99.5 | **100.1** | 99.4 | 95.0 | **95.6** |
| 4 | Адил оч ХХК | 115.5 | 80.0 | **69.3** | 40.0 | 25.0 | **62.5** | 40.0 | 25.0 | **62.5** | 30.0 | 11.6 | **38.7** | 30.0 | 11.6 | **38.7** |
| 5 | Баянтэгш импекс ХХК | | - | | 20.0 | 8.2 | **41.1** | 20.0 | 8.2 | **41.1** | 20.0 | 5.7 | **28.4** | 20.0 | 5.7 | **28.4** |
| 6 | Коммод ХХК | 85.6 | - | | 58.3 | - | | 58.3 | 103.4 | **177.4** | 33.5 | - | | 33.5 | - | |
| 7 | Монолжүюаньли ХХК | 20.1 | - | | 10.0 | 1.7 | | 10.0 | 1.7 | **16.5** | 3.6 | 1.2 | | 3.6 | 5.3 | |
| 8 | Монгол чех металл ХХК | 97.6 | 83.8 | **85.9** | 88.9 | 69.1 | **77.7** | 88.9 | 69.1 | **77.7** | 21.7 | 30.1 | **138.7** | 21.7 | 30.1 | **138.7** |
| 9 | Монголрудпром ХХК | | | | 3.9 | | | | | | | | | | | |
| 10 | Монголрудпром ХХК | | | | 46.5 | 12.8 | | 46.5 | 12.8 | | 46.5 | 1.0 | | 19.1 | 1.0 | |
| 11 | Нордвинд ХХК | 5.1 | 5.6 | **109.0** | 15.0 | 25.9 | **172.7** | 15.0 | 25.9 | **172.7** | 5.7 | 9.1 | **160.5** | 5.7 | 9.1 | **160.5** |
| 12 | Си Эм Кэй Ай ХХК | | | | 206.1 | | | 206.1 | | | 49.7 | | | 49.7 | | |
| 13 | Хэрлэн энэрго ХХК | | | | 10.0 | 10.6 | **106.0** | 10.0 | 10.6 | **106.0** | 4.8 | 108.0 | **2,244.4** | 4.8 | 108.0 | **2,244.4** |
| 14 | Эм си ти тиХХК | | | | 20.0 | 13.1 | | 20.0 | 13.1 | | 16.4 | 6.8 | | 16.4 | 1.9 | **11.8** |
| | **ДҮН** | **989.1** | **950.7** | **96.1** | **1,068.7** | **745.9** | **69.8** | **634.8** | **895.2** | **141.0** | **457.7** | **381.6** | **83.4** | **430.2** | **371.1** | **86.3** |

**Хавсралт К. Уулын ажлын төлөвлөгөөний биелэлтийн судалгаа**

***10. Төмөр***

| д/д | Компанийн нэр | Хөрс хуулалт (мян.м3) | | | Хүдэр олборлолт (мян.тн) | | | Хүдэр боловсруулалт (мян.тн) | | | Бүтээгдэхүүн гаргалт (Fe, мян.тн) | | | Бүтээгдэхүүн борлуулалт (Fe, мян.тн) | | |
|---|---|---|---|---|---|---|---|---|---|---|---|---|---|---|---|---|
| | | төл-гөө | гүйц-л | Хувь | төл-гөө | гүйц-л | Хувь | төл-гөө | гүйц-л | Хувь | төл-гөө | гүйц-л | Хувь | төл-гөө | гүйц-л | Хувь |
| 1 | Алтай хүдэр ХХК | 464.2 | 2,345.0 | **505.2** | 4,220.0 | 2,846.0 | **67.4** | 4,220.0 | 2,846.0 | **67.4** | 2,025.0 | 1,271.0 | **62.8** | 2,025.0 | 1,265.0 | **62.5** |
| 2 | Анхай-Интернэшнл ХХК | 132.8 | | **-** | 111.7 | | **-** | 491.3 | | **-** | 350.0 | | **-** | 350.0 | | **-** |
| 3 | Болд төмөр ерөө гол ХХК | 6,300.0 | | **-** | 3,000.0 | | **-** | 3,000.0 | | **-** | 2,280.0 | | **-** | 22,800.0 | | **-** |
| 4 | Бэрэн групп ХХК | 211.0 | 110.0 | **52.1** | | 90.0 | | | 44.0 | | | 44.0 | | | 44.0 | |
| 5 | Жинхуа орд ХХК | | 84.5 | | 280.0 | 118.6 | **42.4** | 280.0 | 118.6 | **42.4** | 156.8 | 66.4 | **42.4** | 156.8 | 66.0 | **42.1** |
| 6 | Зө-Юүе ХХК | 28.3 | | | 289.8 | | | 289.8 | | | 192.6 | | | 192.6 | | |
| 7 | Лут чулуу ХХК | 251.2 | 358.0 | **142.5** | 513.2 | 743.7 | **144.9** | 513.2 | 743.7 | **144.9** | 250.0 | 158.4 | **63.4** | 280.0 | 158.4 | **56.6** |
| 8 | МГМК ХХК | 1,076.2 | | **-** | 118.0 | | **-** | 118.0 | | **-** | 308.1 | | **-** | 308.1 | | **-** |
| 9 | Мон лаа ХХК | 3,044.8 | 133.0 | **4.4** | 40.4 | 454.6 | **1,126.2** | 1,636.8 | 454.6 | **27.8** | 491.1 | 157.9 | **32.1** | 491.1 | 129.8 | **26.4** |
| 10 | Монголметалл майнинг ХХК | 173.6 | 152.2 | **87.7** | 255.7 | 87.2 | **34.1** | 255.7 | 87.2 | **34.1** | 190.5 | 87.2 | **45.8** | 190.5 | 76.6 | **40.2** |
| 11 | Эрвэн хүдэр ХХК | 100.0 | | **-** | 150.8 | | **-** | 160.9 | | **-** | 54.7 | | | 54.7 | | **-** |
| | **ДҮН** | **11,782.1** | **3,182.7** | **27.0** | **8,979.5** | **4,340.1** | **48.3** | **10,965.7** | **4,294.1** | **39.2** | **6,298.7** | **1,784.9** | **28.3** | **26,848.7** | **1,739.9** | **6.5** |

11. ***Барилгын материал***

| д/д | Компанийн нэр | Хөрс хуулалт (мян.м3) | | | Хүдэр олборлолт (мян.тн) | | | Хүдэр боловсруулалт (мян.тн) | | | Бүтээгдэхүүн гаргалт (Fe, мян.тн) | | | Бүтээгдэхүүн борлуулалт (Fe, мян.тн) | | |
|---|---|---|---|---|---|---|---|---|---|---|---|---|---|---|---|---|
| | | төл-гөө | гүйц-л | Хувь | төл-гөө | гүйц-л | Хувь | төл-гөө | гүйц-л | Хувь | төл-гөө | гүйц-л | Хувь | төл-гөө | гүйц-л | Хувь |
| 1 | Трейжа маунтайн интернэшнл майнинг ХХК | 2.0 | | | 2.0 | | | 1.0 | | | 1.0 | | | 1.0 | | |
| | **ДҮН** | **2.0** | **-** | **-** | **2.0** | **-** | **-** | **1.0** | **-** | **-** | **1.0** | **-** | **-** | **1.0** | **-** | **-** |

**Хавсралт К. Уулын ажлын төлөвлөгөөний биелэлтийн судалгаа**

| д/д | Компанийн нэр | Хөрс хуулалт (мян.м3) | | | Хүдэр олборолт (мян.тн) | | | Хүдэр боловсруулалт (мян.тн) | | | Бүтээгдэхүүн гаргалт (Шохой, гөлтгөнө, мян.тн) | | | Бүтээгдэхүүн борлуулалт (Шохой, гөлтгөнө, мян.тн) | | |
|---|---|---|---|---|---|---|---|---|---|---|---|---|---|---|---|---|
| | | төл-гөө | гүйц-л | Хувь | төл-гөө | гүйц-л | Хувь | төл-гөө | гүйц-л | Хувь | төл-гөө | гүйц-л | Хувь | төл-гөө | гүйц-л | Хувь |
| | **Шохойн чулуу** | | | | | | | | | | | | | | | |
| 1 | Эрэл ХХК | 7.2 | 11.0 | **152.8** | 66.3 | 25.2 | **38.0** | | | | 66.3 | 25.2 | **38.0** | 66.3 | 25.2 | **38.0** |
| 2 | Эрэл ХХК | 0.9 | 0.2 | **19.1** | 4.2 | 1.8 | **42.9** | | | | 0.9 | 18.0 | **2,000.0** | 0.9 | 18.0 | **2,000.0** |
| 3 | Эрэл ХХК | 23.6 | 39.8 | **168.6** | 11.2 | 114.6 | **1,022.8** | | | | 11.2 | 102.3 | **913.2** | 11.2 | 102.3 | **913.2** |
| | **Гөлтгөнө** | | | | | | | | | | | | | | | |
| 4 | Эрэл ХХК | 32.7 | - | | 12.8 | 9.4 | **73.2** | | | | 12.0 | 9.2 | **76.5** | 12.0 | 9.2 | **76.5** |
| | **битум** | | | | | | | | | | | | | | | |
| 5 | Эрэл ХХК | 68.5 | 40.5 | **59.1** | 14.6 | - | **-** | | | | 14.6 | - | **-** | 14.6 | - | **-** |
| | **ДҮН** | **132.9** | **91.4** | **68.8** | **109.1** | **150.9** | **138.3** | **-** | **-** | **-** | **105.0** | **154.7** | **147.3** | **105.0** | **154.7** | **147.3** |

***12. Нүүрс***

| д/д | Компанийн нэр | Хөрс хуулалт (мян.м3) | | | Бүтээгдэхүүн гаргалт (Нүүрс, мян.тн) | | | Бүтээгдэхүүн борлуулалт (Нүүрс, мян.тн) | | |
|---|---|---|---|---|---|---|---|---|---|---|
| | | **төл-гөө** | **гүйц-л** | **хувь** | **төл-гөө** | **гүйц-л** | **хувь** | **төл-гөө** | **гүйц-л** | **хувь** |
| 1 | Адуунчулуун ХК | 750.0 | 1,106.7 | 147.6 | 420.0 | 344.7 | 82.1 | 370.0 | 344.6 | 93.1 |
| 2 | Андын илч ХХК | 1,400.0 | 150.0 | 10.7 | 400.0 | 56.1 | 14.0 | 400.0 | 72.4 | 18.1 |
| 3 | Багануур ХК | 16,400.0 | 15,453.4 | 94.2 | 3,400.0 | 3,253.3 | 95.7 | 3,400.0 | 3,263.8 | 96.0 |
| 4 | Баялаг орд ХХК | 40.0 | 40.0 | 100.0 | 25.0 | 23.3 | 93.2 | 25.0 | 23.3 | 93.2 |
| 5 | Баянтээг ХХК | 80.0 | 96.6 | 120.8 | 40.0 | 47.0 | 117.6 | 40.0 | 47.0 | 117.6 |
| 6 | Биг Могул Коул энд Энержи ХХК | 25.0 | 23.9 | 95.6 | 15.0 | 14.3 | 95.1 | 10.0 | 10.5 | 105.4 |
| 7 | Болд Фо Ар Да ХХК | 2,179.5 | 163.2 | 7.5 | 1,086.1 | 3.8 | 0.3 | 1,086.1 | 3.8 | 0.3 |
| 8 | Буман-Олз ХХК | 1,800.0 | 25.0 | 1.4 | 1,400.0 | 17.0 | 1.2 | 1,400.0 | 17.0 | 1.2 |
| 9 | Бэрх Уул ХХК | 58.5 | 65.0 | 111.1 | 20.0 | 28.8 | 143.8 | 20.0 | 28.8 | 143.8 |
| 10 | Гоби Коул энд Энержи ХХК | 900.0 | 53.2 | 5.9 | 500.0 | 0.7 | 0.1 | 500.0 | 0.7 | 0.1 |

### 12. Нүүрс

| д/д | Компанийн нэр | Хөрс хуулалт (мян.м3) | | | Бүтээгдэхүүн гаргалт (Нүүрс, мян.тн) | | | Бүтээгдэхүүн борлуулалт (Нүүрс, мян.тн) | | |
|---|---|---|---|---|---|---|---|---|---|---|
| | | төл-гөө | гүйц-л | хувь | төл-гөө | гүйц-л | хувь | төл-гөө | гүйц-л | хувь |
| 11 | Гоби Коул энд Энержи ХХК | 15.0 | 25.0 | 166.7 | 4.0 | 5.2 | 130.5 | 4.0 | 5.2 | 130.5 |
| 12 | Жи Эл Ди Ви ХХК | 1,000.0 | 650.0 | 65.0 | 200.0 | 129.0 | 64.5 | 200.0 | 8.0 | 4.0 |
| 13 | Могойн гол ХК | 150.0 | 87.0 | 58.0 | 30.0 | 30.0 | 100.0 | 20.0 | 30.0 | 150.0 |
| 14 | Мон ажнай ХХК | 25.2 | 25.2 | 100.0 | 17.0 | 17.1 | 100.6 | 17.0 | 17.3 | 101.8 |
| 15 | МОЭНКО ХХК | 11,542.3 | 1,254.5 | 10.9 | 2,261.3 | 397.5 | 17.6 | 2,150.0 | 4.1 | 0.2 |
| 16 | Монголын Алт МАК ХХК | 600.0 | 1,350.0 | 225.0 | 200.0 | 358.2 | 179.1 | 200.0 | 358.2 | 179.1 |
| 17 | Монголын Алт МАК ХХК | 12,533.0 | 17,533.8 | 139.9 | 3,000.0 | 5,282.2 | 176.1 | 3,000.0 | 5,282.2 | 176.1 |
| 18 | Мөнх Ноён Суварга ХХК | 470.0 | 123.1 | 26.2 | 150.0 | - | - | 150.0 | - | - |
| 19 | Петрокоал ХХК | 305.3 | 81.4 | 26.7 | 60.0 | 11.2 | 18.7 | 60.0 | 11.2 | 18.7 |
| 20 | Пибоди винсвэй ресорсез ХХК | - | 24.0 | - | - | 7.4 | - | - | 7.3 | - |
| 21 | Рэдхил Монголиа ХХК | 1,900.0 | 1,514.9 | 79.7 | 980.0 | 205.2 | 20.9 | 980.0 | 127.2 | 13.0 |
| 22 | Саусгоби Сэндс ХХК | 16,160.2 | 18,178.4 | 112.5 | 4,569.9 | 4,574.7 | 100.1 | 4,000.0 | 3,088.3 | 77.2 |
| 23 | Си Өү Эй Эл ХХК | 3,949.0 | 2,445.8 | 61.9 | 279.3 | 43.3 | 15.5 | 279.3 | 20.5 | 7.3 |
| 24 | Таван толгой ХК | 4,090.0 | 12,378.4 | 302.7 | 2,000.0 | 5,205.4 | 260.3 | 2,000.0 | 5,205.4 | 260.3 |
| 25 | Төгрөгнуурын Энержи ХХК | 1,244.7 | 120.0 | 9.6 | 501.8 | - | - | 501.8 | - | - |
| 26 | Хангад Эксплорейшн ХХК | 4,789.7 | 3,941.6 | 82.3 | 966.6 | - | - | 966.6 | - | - |
| 27 | Хар тарвагатай ХК | 35.0 | 35.0 | 100.0 | 49.0 | 70.0 | 142.9 | 49.0 | 60.3 | 123.1 |
| 28 | Хотгор ХХК | 135.0 | 186.0 | 137.8 | 80.0 | 74.7 | 93.4 | 69.6 | 74.7 | 107.3 |
| 29 | Хотгор шанага ХХК | 300.0 | 36.5 | 12.2 | 100.0 | 64.8 | 64.8 | 100.0 | 2.8 | 2.8 |
| 30 | Чингисийн Хар Алт ХХК | 440.0 | 136.7 | 31.1 | 200.0 | 27.6 | 13.8 | 200.0 | 19.6 | 9.8 |
| 31 | Чин Хуа МАК Нарийн сухайт ХХК | 4,800.0 | 5,004.4 | 104.3 | 1,600.0 | 1,776.1 | 111.0 | 1,600.0 | 1,776.1 | 111.0 |
| 32 | Шарын гол ХК | 2,000.0 | 1,123.7 | 56.2 | 370.0 | 388.1 | 104.9 | 370.0 | 362.7 | 98.0 |
| 33 | Шивээ-Овоо ХК | 7,400.0 | 6,247.0 | 84.4 | 1,650.0 | 1,586.3 | 96.1 | 1,650.0 | 1,577.9 | 95.6 |
| 34 | Энержи ресурс ХХК | 33,870.0 | 19,906.0 | 58.8 | 7,000.0 | 3,932.0 | 56.2 | 6,364.0 | 3,997.0 | 62.8 |
| 35 | Эрдэнэс Таван толгой ХК | 3,974.0 | 3,844.3 | 96.7 | 1,000.0 | 923.2 | 92.3 | 1,000.0 | 708.3 | 70.8 |
| | **Дүн** | **135,361.3** | **113,429.6** | **83.8** | **34,575.0** | **28,898.0** | **83.6** | **33,182.4** | **26,556.0** | **80.0** |

**Хавсралт Л (а). Ашигт малтмалын ашиглалтын болон хайгуулын тусгай зөвшөөрлийн мэдээ**

| д/д | Компанийн нэр | Ашиглалтын лицензийн тоо | | | | Хайгуулын лицензийн тоо | | | |
|---|---|---|---|---|---|---|---|---|---|
| | | 2011 оны эхэнд байсан | Шинээр авсан | Хасагдсан | 2011 оны эцэст байсан | 2011 оны эхэнд байсан | Шинээр авсан | Хасагдсан | 2011 оны эцэст байсан |
| 1 | Авдар баян ХХК | 3 | | | 3 | | | | |
| 2 | Агммайнинг ХХК | 1 | | | 1 | 2 | | | 2 |
| 3 | Адил оч ХХК | 1 | | | 1 | | | | |
| 4 | Адуунчулуун ХХК | 1 | | | 1 | | | | |
| 5 | Азиагоулд монголиа ХХК | | | | | 3 | | 1 | 2 |
| 6 | Айвуун тэс ХХК | 1 | | | 1 | | | | |
| 7 | Алтай хангай бүрд ХХК | 1 | | | 1 | | | | |
| 8 | Алтайн хүдэр ХХК | 2 | | | 2 | 2 | | | 2 |
| 9 | Алтан дорнод монгол ХХК | 30 | | | 30 | 15 | | | 15 |
| 10 | Алшаахайрхан ХХК | | | | | 2 | | | 2 |
| 11 | Андын илч ХХК | 1 | | | 1 | | | | |
| 12 | Андын тэмүүлэл ХХК | 1 | | | 1 | 1 | | | 1 |
| 13 | Анхай интернэшнл ХХК | 2 | | | 2 | | | | |
| 14 | АУМ ХХК | 3 | | | 3 | | | | |
| 15 | Багануур ХК | 3 | | | 3 | | | | |
| 16 | Бату Майнинг Монгол ХХК | | | | | 16 | | 1 | 15 |
| 17 | Баяжмал алт ХХК | 2 | 1 | | 3 | 1 | | | 1 |
| 18 | Баялаг орд ХХК | 2 | | 1 | 1 | | | | |
| 19 | Баян айраг эксплорэйшн ХХК | 1 | | | 1 | 1 | | | 1 |
| 20 | Баян эрч ХХК | 1 | | | 1 | 2 | | | 2 |
| 21 | Баянтэгш импекс ХХК | 3 | 2 | | 5 | 1 | | 1 | |
| 22 | Баянтээг ХХК | 1 | | | 1 | | | | |
| 23 | Блегравиямайнинг ХХК | | | | | 2 | | 1 | 1 |
| 24 | Биг Могул Коул энд Энержи ХХК | 1 | | | 1 | 2 | | | 2 |
| 25 | Болд төмөр ерөө гол ХХК | 1 | | | 1 | 3 | | | 3 |

**Хавсралт Л (а). Ашигт малтмалын ашиглалтын болон хайгуулын тусгай зөвшөөрлийн мэдээ**

| д/д | Компанийн нэр | Ашиглалтын лицензийн тоо | | | | Хайгуулын лицензийн тоо | | | |
|---|---|---|---|---|---|---|---|---|---|
| | | 2011 оны эхэнд байсан | Шинээр авсан | Хасагдсан | 2011 оны эцэст байсан | 2011 оны эхэнд байсан | Шинээр авсан | Хасагдсан | 2011 оны эцэст байсан |
| 26 | Болд фо ар да ХХК | 2 | | | 2 | | | | |
| 27 | Бороо гоулд ХХК | 7 | | | 7 | 1 | | | 1 |
| 28 | Броад ХХК | 1 | | | 1 | | | | |
| 29 | Буд инвест ХХК | 1 | | | 1 | | | | |
| 30 | Булган гангат ХХК | 2 | | | 2 | | | | |
| 31 | Буман-Олз ХХК | 1 | | | 1 | 1 | | | 1 |
| 32 | Бумбат ресорсес ХХК | | | | | 7 | | | 7 |
| 33 | Бумбат ХХК | 6 | | | 6 | 6 | | | 6 |
| 34 | Бүүргэнт ХХК | 3 | | | 3 | | | | |
| 35 | Бэрх ресорсиз ХХК | | | | | 13 | | | 13 |
| 36 | Бэрх-Уул ХХК | 6 | | | 6 | | | | |
| 37 | Бэрэн групп ХХК | 4 | | 2 | 2 | 1 | | | 1 |
| 38 | Бэрэн майнинг ХХК | 1 | 2 | | 3 | 2 | | | 2 |
| 39 | Вестерн проспектор монголиа ХХК | | | | | 2 | | | 2 |
| 40 | Гацуурт ХХК | 17 | | | 17 | 3 | | | 3 |
| 41 | ГБНБ ХХК | 1 | | | 1 | | | | |
| 42 | Геомин ХХК | | | | | 1 | 1 | | 2 |
| 43 | Гоби консолидетед ХХК | | | | | 14 | | | 14 |
| 44 | Гоби коул энд энержи ХХК | 3 | | | 3 | 25 | 1 | | 26 |
| 45 | Гоби-эксплорэйшн ХХК | | | | | 6 | | | 6 |
| 46 | Голден гоби майнинг ХХК | | | | | 5 | | | 5 |
| 47 | Голден крос ХХК | | | | | 10 | | | 10 |
| 48 | Гурван зам ХХК | | 1 | | 1 | 2 | | 2 | |
| 49 | Гурвантөхөм ХХК | 3 | | | 3 | | | | |
| 50 | Гүнбилэг гоулд ХХК | 1 | | | 1 | 2 | | | 2 |

**Хавсралт Л (а). Ашигт малтмалын ашиглалтын болон хайгуулын тусгай зөвшөөрлийн мэдээ**

| д/д | Компанийн нэр | Ашиглалтын лицензийн тоо | | | | Хайгуулын лицензийн тоо | | | |
|---|---|---|---|---|---|---|---|---|---|
| | | 2011 оны эхэнд байсан | Шинээр авсан | Хасагдсан | 2011 оны эцэст байсан | 2011 оны эхэнд байсан | Шинээр авсан | Хасагдсан | 2011 оны эцэст байсан |
| 51 | Гүнбилэг трейд ХХК | 2 | | 1 | 1 | 1 | | 1 | |
| 52 | Дадизи юиан ХХК | 2 | | | 2 | 3 | | | 3 |
| 53 | Дацан трейд ХХК | 11 | | | 11 | 3 | | | 3 |
| 54 | Дорнын хүдэр ХХК | | 1 | | 1 | 3 | | 1 | 2 |
| 55 | Дун эрдэнэ ХХК | 3 | | | 3 | 1 | | | 1 |
| 56 | Дун Юань ХХК | 3 | | | 3 | | | | |
| 57 | Дэлгэр-Орчлон ХХК | | | | | 1 | | | 1 |
| 58 | Жамп алт ХХК | 3 | | | 3 | | | | |
| 59 | Жей Кей Эм Кей ХХК | 1 | | | 1 | 1 | | | 1 |
| 60 | Жем Интернэйшнл ХХК | 1 | | | 1 | 2 | | 2 | |
| 61 | Жи Эл Ди Ви ХХК | 1 | 1 | | 2 | 2 | | | 2 |
| 62 | Жи Энд Юу Голд ХХК | 1 | | | 1 | | | | |
| 63 | Жи Эс Би майнинг ХХК | 1 | | | 1 | 2 | | | 2 |
| 64 | Жинхуа орд ХХК | 1 | | | 1 | | | | |
| 65 | Жотойн бажууна ХХК | 2 | | | 2 | | | | |
| 66 | Занадуметалс монголиа ХХК | | | | | 2 | | | 2 |
| 67 | Зараяа холдингс ХХК | | | | | 13 | | | 13 |
| 68 | ЗБАА ХХК | | | | | 5 | | | 5 |
| 69 | Зө Юү Э ХХК | 1 | | | 1 | | | | |
| 70 | Зуунмод Уул ХХК | 5 | | | 5 | | | | |
| 71 | Илт голд ХХК | 2 | | | 2 | | | | |
| 72 | Их монгол майнинг ХХК | | | | | 8 | 1 | 1 | 8 |
| 73 | Их Хан Уул ХХК | 1 | | | 1 | 2 | | | 2 |
| 74 | Казмон контакт ХХК | | | | | 2 | | | 2 |
| 75 | Камекс /Camex/ ХХК | | | | | 5 | | | 5 |

**Хавсралт Л (а). Ашигт малтмалын ашиглалтын болон хайгуулын тусгай зөвшөөрлийн мэдээ**

| д/д | Компанийн нэр | Ашиглалтын лицензийн тоо | | | | Хайгуулын лицензийн тоо | | | |
|---|---|---|---|---|---|---|---|---|---|
| | | 2011 оны эхэнд байсан | Шинээр авсан | Хасагдсан | 2011 оны эцэст байсан | 2011 оны эхэнд байсан | Шинээр авсан | Хасагдсан | 2011 оны эцэст байсан |
| 76 | Каскейд майнинг ХХК | | 1 | | 1 | | 2 | | 2 |
| 77 | Кожеговь ХХК | | | | | 28 | | | 28 |
| 78 | Коммод ХХК | 1 | | | 1 | 1 | | | 1 |
| 79 | Кью Жи Экс Монгол ХХК | | | | | 5 | | 1 | 4 |
| 80 | Кэй Ви Пи ХХК | | | | | 1 | | | 1 |
| 81 | Лоншэнда ХХК | | | | | 1 | | | 1 |
| 82 | Лутчулуу ХХК | 2 | | | 2 | | | | |
| 83 | Марко поло ХХК | 1 | | | 1 | 2 | | | 2 |
| 84 | МГМК ХХК | 1 | | | 1 | | | | |
| 85 | МЕС ХХК | 1 | | | 1 | | | | |
| 86 | Мо Эн Ко ХХК | 10 | | | 10 | 8 | | | 8 |
| 87 | Могойн гол ХК | 1 | | | 1 | 1 | | | 1 |
| 88 | Мон ажнай ХХК | 1 | | | 1 | 2 | | | 2 |
| 89 | Мон дулаан трейд ХХК | 4 | | | 4 | 2 | 1 | 1 | 2 |
| 90 | Мон Лаа | 1 | | | 1 | 4 | 1 | | 5 |
| 91 | Мон полимет ХХК | 3 | | | 3 | | | | |
| 92 | Монгол Алт МАК ХХК | 22 | 1 | | 23 | 8 | | | 8 |
| 93 | Монгол алтай ресорсиз ХХК | | | | | | 1 | | 1 |
| 94 | Монгол газар ХХК | 3 | | | 3 | | | | |
| 95 | Монгол метал майнинг ХХК | 1 | | | 1 | | | | |
| 96 | Монгол ураниум ресурс ХХК | | | | | 3 | | | 3 |
| 97 | Монгол цамхаг ХХК | | | | | 9 | | 2 | 7 |
| 98 | Монгол-Алт ХХК | | | | | 2 | | | 2 |
| 99 | Монголболгаргео ХХК | 3 | | | 3 | | | | |
| 100 | Монголжүюаньли ХХК | 1 | | | 1 | | | | |

**Хавсралт Л (а). Ашигт малтмалын ашиглалтын болон хайгуулын тусгай зөвшөөрлийн мэдээ**

| д/д | Компанийн нэр | Ашиглалтын лицензийн тоо | | | | Хайгуулын лицензийн тоо | | | |
|---|---|---|---|---|---|---|---|---|---|
| | | 2011 оны эхэнд байсан | Шинээр авсан | Хасагдсан | 2011 оны эцэст байсан | 2011 оны эхэнд байсан | Шинээр авсан | Хасагдсан | 2011 оны эцэст байсан |
| 101 | Монголросцветмет ХХК | 33 | | | 33 | 4 | | 1 | 3 |
| 102 | Монголрудпром ХХК | 1 | | | 1 | 1 | | | 1 |
| 103 | Монголчехметалл ХХК | 3 | | | 3 | | | | |
| 104 | Мөнх ноён суварга ХХК | | 1 | | 1 | 1 | | 1 | |
| 105 | Нордвинд ХХК | 1 | | | 1 | | | | |
| 106 | Одод гоулд ХХК | 6 | | | 6 | | | | |
| 107 | Олова ХХК | 1 | | | 1 | 1 | | | 1 |
| 108 | Олон овоот гоулд ХХК | 6 | 1 | | 7 | 9 | | 1 | 8 |
| 109 | ОНТРЭ ХХК | 2 | | | 2 | | | | |
| 110 | Орчлон орд ХХК | | | | | 16 | | | 16 |
| 111 | Очир-Ундраа ХХК | 1 | | | 1 | | | | |
| 112 | Оюу толгой ХХК | 3 | | | 3 | 1 | | | 1 |
| 113 | Оюут улаан ХХК | | | | | 1 | | | 1 |
| 114 | Өрмөн-Уул ХХК | 2 | | | 2 | | | | |
| 115 | Өү Жи Си Эйч Эл ХХК | | | | | | 2 | | 2 |
| 116 | Пенинсуламайнинг ХХК | 1 | | | 1 | 4 | | | 4 |
| 117 | Петрокоал ХХК | 1 | | | 1 | 1 | | | 1 |
| 118 | Пибоди винсвей ресорсез ХХК | 3 | | | 3 | 25 | | 7 | 18 |
| 119 | Рэдхил Монголиа ХХК | 2 | | | 2 | 4 | | | 4 |
| 120 | Рэмет ХХК | 1 | | | 1 | | | | |
| 121 | Самтан морес ХХК | | | | | 10 | | 3 | 7 |
| 122 | Саусгоби сэндс ХХК | 2 | 1 | | 3 | 9 | | 6 | 3 |
| 123 | Сентерра гоулд монголиа ХХК | 7 | | | 7 | 23 | | | 23 |
| 124 | Си Өү Эй Эл ХХК | | 1 | | 1 | 2 | | | 2 |
| 125 | Си Си И Эм ХХК | | | | | | 1 | | 1 |

**Хавсралт Л (а). Ашигт малтмалын ашиглалтын болон хайгуулын тусгай зөвшөөрлийн мэдээ**

| д/д | Компанийн нэр | Ашиглалтын лицензийн тоо | | | | Хайгуулын лицензийн тоо | | | |
|---|---|---|---|---|---|---|---|---|---|
| | | 2011 оны эхэнд байсан | Шинээр авсан | Хасагдсан | 2011 оны эцэст байсан | 2011 оны эхэнд байсан | Шинээр авсан | Хасагдсан | 2011 оны эцэст байсан |
| 126 | Си Си Эм ХХК | | | | | 1 | | | 1 |
| 127 | Си Эм Кэй Ай ХХК | 1 | 1 | | 2 | 1 | | 1 | |
| 128 | Синчи-ойл ХХК | 1 | | | 1 | | | | |
| 129 | Сод газар ХХК | | | | | 11 | 1 | 2 | 10 |
| 130 | Сонор трейд ХХК | 3 | | | 3 | | | | |
| 131 | Таац мөрөн ХХК | | | | Гэрээт компани, лицензгүй | | | | |
| 132 | Таван толгойн нүүрсний уурхай | 2 | | | 2 | | | | |
| 133 | Тайшэн девелопмент ХХК | 1 | | | 1 | 1 | | | 1 |
| 134 | Терра-Энержи ХХК | | | | | | 3 | | 3 |
| 135 | Тефис Майнинг ХХК | | | | | 45 | | 3 | 42 |
| 136 | Ти Би И ХХК | | | | | 1 | | | 1 |
| 137 | Тиенжинсанжо ХХК | | | | | 1 | | | 1 |
| 138 | Төгрөг нуурын энержи ХХК | 4 | | | 4 | | | | |
| 139 | Трейжа маунтайн интернэшнл майнинг ХХК | 1 | | | 1 | | | | |
| 140 | Тэн хун ХХК | 1 | | | 1 | | | | |
| 141 | Тэнгри терра ресурс ХХК | | | | | 6 | 7 | | 13 |
| 142 | Улзгол ХХК | 2 | | | 2 | | | | |
| 143 | Үүртгоулд ХХК | 2 | | | 2 | 3 | | | 3 |
| 144 | Хангад эксплорэшн ХХК | 1 | | | 1 | 3 | | 2 | 1 |
| 145 | Ханшижир ХХК | | 1 | | 1 | 1 | | 1 | |
| 146 | Хар тарвагатай ХК | 6 | | | 6 | | | | |
| 147 | Хера Инвестмент ХХК | | | | | | 1 | | 1 |
| 148 | Хос хас ХХК | 6 | | | 6 | | | | |
| 149 | Хотгор ХХК | 2 | | | 2 | | | | |
| 150 | Хотгор шанага ХХК | 2 | | | 2 | 3 | | | 3 |

**Хавсралт Л (а). Ашигт малтмалын ашиглалтын болон хайгуулын тусгай зөвшөөрлийн мэдээ**

| д/д | Компанийн нэр | Ашиглалтын лицензийн тоо | | | | Хайгуулын лицензийн тоо | | | |
|---|---|---|---|---|---|---|---|---|---|
| | | 2011 оны эхэнд байсан | Шинээр авсан | Хасагдсан | 2011 оны эцэст байсан | 2011 оны эхэнд байсан | Шинээр авсан | Хасагдсан | 2011 оны эцэст байсан |
| 151 | Хоту ХХК | 3 | | | 3 | 1 | 1 | | 2 |
| 152 | Хуади куонез ХХК | | | | | 2 | | | 2 |
| 153 | Хунанжинлэн ХХК | 2 | | | 2 | | | | |
| 154 | Хурай ХХК | 2 | | | 2 | 2 | | | 2 |
| 155 | Хургатай хайрхан ХХК | | | | | 6 | | | 6 |
| 156 | Хүдэн ХХК | 1 | | | 1 | | | | |
| 157 | Хүрээ дэл ХХК | 1 | | | 1 | 3 | | | 3 |
| 158 | Хүслэмж ХХК | 1 | | | 1 | 3 | | | 3 |
| 159 | Хэрлэн энерго ХХК | 1 | | | 1 | | | | |
| 160 | Цайртминерал ХХК | 1 | | | 1 | 2 | | | 2 |
| 161 | Цэвдэг ХХК | 3 | | | 3 | 3 | | | 3 |
| 162 | Чингисийн хар алт ХХК | 2 | | | 2 | | | | |
| 163 | Чинхуа МАК нарийн сухайт ХХК | 1 | | | 1 | | | | |
| 164 | Шанлун ХХК | 1 | | | 1 | | | | |
| 165 | Шар нарст ХХК | 2 | | | 2 | | | | |
| 166 | Шарын гол ХК | 1 | | | 1 | | | | |
| 167 | Шивээ овоо ХК | 1 | | | 1 | | | | |
| 168 | Шижир алт ХХК | 1 | | | 1 | | | | |
| 169 | Шинь Шинь ХХК | 2 | | | 2 | | | | |
| 170 | Шинэ Илион Нэн Юань ХХК | | | | | 2 | | | 2 |
| 171 | Шинэ шивээ ХХК | | | | | 7 | | | 7 |
| 172 | Эжбалей ХХК | | 1 | | 1 | 2 | | 1 | 1 |
| 173 | Эм Ар Си Эм Жи Эл ХХК | 1 | | | 1 | 13 | | 1 | 12 |
| 174 | Эм Пи Эйч Си Эл ХХК | | | | | 10 | | | 10 |
| 175 | Эм Си Ти Ти ХХК | 2 | | | 2 | | | | |

**Хавсралт Л (а). Ашигт малтмалын ашиглалтын болон хайгуулын тусгай зөвшөөрлийн мэдээ**

| д/д | Компанийн нэр | Ашиглалтын лицензийн тоо | | | | Хайгуулын лицензийн тоо | | | |
|---|---|---|---|---|---|---|---|---|---|
| | | 2011 оны эхэнд байсан | Шинээр авсан | Хасагдсан | 2011 оны эцэст байсан | 2011 оны эхэнд байсан | Шинээр авсан | Хасагдсан | 2011 оны эцэст байсан |
| 176 | Эмээлт майнз ХХК | | | | | 7 | | | 7 |
| 177 | Энержи ресурс ХХК | 1 | | | 1 | | | | |
| 178 | Эрвэн хүдэр ХХК | 1 | | 1 | | 2 | | 2 | |
| 179 | Эрдэнэ жас ХХК | | | | | 13 | | 2 | 11 |
| 180 | Эрдэнэс МГЛ ХХК | 8 | | 5 | 3 | | | | |
| 181 | Эрдэнэс таван толгой ХК | | 8 | | 8 | | | | |
| 182 | Эрдэнэт үйлдвэр ХХК | 1 | | | 1 | 5 | | | 5 |
| 183 | Эрдэс холдинг ХХК | 3 | | | 3 | 1 | | | 1 |
| 184 | Эрэл ХХК | 8 | 1 | | 9 | 1 | | | 1 |
| 185 | Эс Би Эф ХХК | 2 | | | 2 | | | | |
| 186 | Эф Эм Ай ХХК | | | | | 16 | | 8 | 8 |
| 187 | Ээрмэл ХХК | | | | | 1 | | | 1 |
| | Дүн | **382** | **26** | **10** | **398** | **578** | **24** | **57** | **545** |

**Хавсралт Л (б). 2011 оны байдлаар нийт ашиглалтын болон хайгуулын лиценз эзэмшигчдийн жагсаалт**

| д/д | Эзэмшигч | Регистр | "А" лиценз | "Х" лиценз | **Бүгд** | д/д | Эзэмшигч | Регистр | "А" лиценз | "Х" лиценз | **Бүгд** |
|---|---|---|---|---|---|---|---|---|---|---|---|
| 1 | Абсолютмайнинг | 5358841 | | 1 | **1** | 929 | Наймган-Орд | 2057417 | 1 | | **1** |
| 2 | Аварга тосон хэнтий | 2644495 | 3 | | **3** | 930 | Найнги | 2010895 | 1 | | **1** |
| 3 | Авга их тайж | 5302447 | | 1 | **1** | 931 | Найнфон нэнюань | 5190169 | | 3 | **3** |
| 4 | Авдарбаян | 2040239 | 3 | | **3** | 932 | Налайх-Алхам | 2605163 | 1 | | **1** |
| 5 | Авдрантхайрхан | 2683857 | 1 | | **1** | 933 | Налайх-Од | 2025299 | 1 | | **1** |
| 6 | Авзаганалайх | 4488954 | 1 | | **1** | 934 | Налгархөндий | 5267552 | | 1 | **1** |
| 7 | Агарманхан | 5110351 | | 1 | **1** | 935 | Наноговь | 5207118 | | 1 | **1** |
| 8 | Агибаги | 5237378 | | 2 | **2** | 936 | Наран тахилт | 2053179 | 1 | | **1** |
| 9 | Агитхангай | 2597977 | 1 | 1 | **2** | 937 | Наранбулаг шим | 5388163 | | 1 | **1** |
| 10 | Агммайнинг | 5176727 | 1 | 2 | **3** | 938 | Нарангол тоосго | 2744821 | 1 | | **1** |
| 11 | Агрокорп | 2678713 | | 1 | **1** | 939 | Нарантуул трейд | 2070022 | | 2 | **2** |
| 12 | Агьбуянт | 2724286 | | 1 | **1** | 940 | Наранхатан | 5072069 | | 1 | **1** |
| 13 | Адамасмайнинг | 2672146 | | 7 | **7** | 941 | Нарийн гол голд | 5131871 | 2 | | **2** |
| 14 | Адамасмаунтин | 5106508 | | 6 | **6** | 942 | Нарлагбаян Алтай | 5433169 | | 6 | **6** |
| 15 | Адил-Оч | 2707969 | 1 | | **1** | 943 | Нарлагговь жем | 5102545 | 2 | | **2** |
| 16 | Адилцаг | 5070554 | | 1 | **1** | 944 | Нарны өртөө | 2059762 | | 1 | **1** |
| 17 | Адуунчулуун | 2011239 | 1 | | **1** | 945 | Нарт хайрхан | 2025515 | 1 | | **1** |
| 18 | Азаргын гол чонот | 5097517 | 1 | 3 | **4** | 946 | Нарука | 5196701 | | 1 | **1** |
| 19 | Азиагоулд монголиа | 2678179 | | 4 | **4** | 947 | Натуралфайбр | 5056047 | | 1 | **1** |
| 20 | Азийн болор | 5061954 | | 1 | **1** | 948 | Натурстэйшн | 5231086 | | 1 | **1** |
| 21 | Азийн өндөр даваа | 5250595 | | 1 | **1** | 949 | Нейчралричиз | 5224608 | | 2 | **2** |
| 22 | Азийн эрдэнэ | 2073714 | 1 | | **1** | 950 | Некстмайн | 5108241 | | 2 | **2** |
| 23 | Азияферрум | 5210232 | | 1 | **1** | 951 | Нийслэл-Өргөө | 2044161 | 1 | 9 | **10** |
| 24 | Ай Ар И Ай Эн Ти Эл | 5346339 | | 1 | **1** | 952 | Нийслэлтрейд | 2797216 | | 3 | **3** |
| 25 | Ай Эл Си Ай | 5150876 | | 1 | **1** | 953 | Никуайро | 5159342 | | 11 | **11** |
| 26 | Ай Эм Жи Си | 5457602 | | 1 | **1** | 954 | Нинжмөрөн | 3124916 | | 2 | **2** |
| 27 | Ай Эн Ди | 5083265 | | 2 | **2** | 955 | НКММЛ | 5179653 | | 4 | **4** |
| 28 | Ай Эс Ти констракшн | 2766272 | 1 | | **1** | 956 | Новаметалл ресурс | 5372658 | | 1 | **1** |
| 29 | Ай Эф соонс | 2741288 | 1 | | **1** | 957 | Новодин | 5201152 | 1 | | **1** |
| 30 | Айбекслэнд монголиа | 5249333 | | 9 | **9** | 958 | Новый восток альянс | 5397502 | 1 | | **1** |
| 31 | Айваору | 5234522 | 1 | | **1** | 959 | Ноён тохой трейд | 2774666 | 1 | | **1** |
| 32 | Айвуунтэс | 5093902 | 1 | | **1** | 960 | Ноёнгари | 5233232 | 1 | | **1** |
| 33 | Айраг-Индмин | 5234751 | 1 | 1 | **2** | 961 | Ноён-Ээж | 2647451 | | 2 | **2** |
| 34 | Айронвалли | 5250285 | | 2 | **2** | 962 | Номин-Орд | 2065088 | | 2 | **2** |
| 35 | Аксиспрожект | 5178649 | | 1 | **1** | 963 | Номхондалайн эрдэнэс | 2890623 | | 6 | **6** |
| 36 | Алагтайцэцэн | 2872544 | 1 | 1 | **2** | 964 | Нонферрос металл майнин | 2801019 | | 4 | **4** |
| 37 | Алагтэвш | 5161312 | 1 | 2 | **3** | 965 | Нордвест минералс | 5517893 | | 1 | **1** |
| 38 | Аллянсголд | 5006201 | 1 | 4 | **5** | 966 | Нордвинд | 5003539 | 1 | | **1** |
| 39 | Алмазгрупп | 5153379 | 2 | | **2** | 967 | Нордпойнт | 5335132 | 1 | 1 | **2** |
| 40 | Алтай хайрхан уул | 5325714 | | 1 | **1** | 968 | НС мак | 5343054 | 1 | | **1** |
| 41 | Алтайголд | 2877694 | 1 | 3 | **4** | 969 | НУН | 2762706 | 1 | | **1** |
| 42 | Алтайконстракшн | 2761165 | 4 | 2 | **6** | 970 | Нурамир | 5158974 | | 2 | **2** |
| 43 | Алтайлэнд рисорсэс | 5191882 | | 1 | **1** | 971 | Нутгийн анар | 5196213 | | 1 | **1** |
| 44 | Алтайнгурван заан | 5017394 | | 1 | **1** | 972 | Нутгийн гантиг | 5198003 | | 2 | **2** |
| 45 | АЛТАЙНГЯНТ | 5155053 | 1 | | **1** | 973 | Нутгийн мана | 5196175 | | 1 | **1** |
| 46 | Алтайнхудэр | 5095549 | 2 | 2 | **4** | 974 | Нутгийн оюу орд | 5526787 | | 2 | **2** |
| 47 | Алтайнхязгаар | 5306884 | | 1 | **1** | 975 | Нутгийн сувд | 5454468 | | 1 | **1** |
| 48 | Алтайтур | 2634015 | | 1 | **1** | 976 | Нутгийн хаш | 5442893 | 1 | 2 | **3** |
| 49 | Алтайхангай бүрд | 5029953 | 1 | | **1** | 977 | Нью эра голд | 2854864 | | 6 | **6** |
| 50 | Алтайхөхий нуур | 5151562 | | 1 | **1** | 978 | Нью эра кристал | 5240301 | | 2 | **2** |
| 51 | Алтан шагай групп | 2692562 | 1 | 1 | **2** | 979 | Нью-Айконик | 5212022 | | 1 | **1** |
| 52 | Алтан элс | 2638266 | 1 | | **1** | 980 | Ньюбелойт | 5107792 | | 5 | **5** |
| 53 | Алтан эрдэнийн орд | 5317312 | 1 | | **1** | 981 | Ньювенчурс | 5113792 | | 1 | **1** |
| 54 | Алтан эрдэнэ газар | 5311918 | 1 | 1 | **2** | 982 | Ньюголден кроун | 5100127 | 1 | 2 | **3** |
| 55 | Алтан-Аураг констракшн | 5181836 | 1 | | **1** | 983 | Ньюгоулд майн | 5235251 | | 2 | **2** |
| 56 | Алтанбарга | 5259673 | 1 | | **1** | 984 | Ньюлаки стар | 5389585 | 1 | | **1** |
| 57 | Алтангол эксплорэйшн | 2784165 | 1 | 1 | **2** | 985 | Ньюмон ривер | 5056853 | | 2 | **2** |
| 58 | Алтандинар | 5209358 | | 1 | **1** | 986 | Нью-Орем | 5214971 | | 1 | **1** |
| 59 | Алтандорнод монгол | 2112868 | 29 | 6 | **35** | 987 | Ньюпэрл | 5010314 | 1 | | **1** |
| 60 | Алтанзанаду | 5345626 | | 2 | **2** | 988 | Ньюсаймин рисорсэс | 5194423 | 1 | 2 | **3** |
| 61 | Алтанрио монголия | 5121175 | | 7 | **7** | 989 | Ньютиара | 5092744 | | 1 | **1** |
| 62 | Алтансүлжээ системос | 2726793 | | 1 | **1** | 990 | Ньюфлюорит | 5076307 | 1 | | **1** |
| 63 | Алтантахь | 2860708 | 1 | 1 | **2** | 991 | Ньюхаппи | 5229049 | 1 | | **1** |

**Хавсралт Л (б). 2011 оны байдлаар нийт ашиглалтын болон хайгуулын лиценз эзэмшигчдийн жагсаалт**

| д/д | Эзэмшигч | Регистр | "А" лиценз | "Х" лиценз | **Бүгд** | д/д | Эзэмшигч | Регистр | "А" лиценз | "Х" лиценз | **Бүгд** |
|---|---|---|---|---|---|---|---|---|---|---|---|
| 64 | Алтантойг | 5164443 | | 1 | **1** | 992 | Нэгдсэн-Уулс | 5096197 | | 1 | **1** |
| 65 | Алтанхөндий | 2662213 | 1 | | **1** | 993 | Нэйчө | 2036347 | 1 | | **1** |
| 66 | Алтанхунчир | 2862522 | 1 | | **1** | 994 | Нэйшнлхимикал | 2646455 | 1 | 2 | **3** |
| 67 | Алтарганахайрхан | 5133351 | | 1 | **1** | 995 | Нэрст | 2007363 | | 1 | **1** |
| 68 | АЛТЕК | 5322294 | | 1 | **1** | 996 | Нэтэнт | 4001621 | 1 | | **1** |
| 69 | Алтраг-Ахас | 2742039 | | 4 | **4** | 997 | ОАГГ | 5311845 | | 1 | **1** |
| 70 | Альтаиргоулд | 5267994 | | 1 | **1** | 998 | ОАЭ | 5097711 | | 5 | **5** |
| 71 | Альшаахайрхан | 2869594 | | 2 | **2** | 999 | Ов энд тулга | 2775093 | 1 | | **1** |
| 72 | Ам Та Ту | 2633086 | 1 | | **1** | 1000 | Ододгоулд | 5180252 | 6 | | **6** |
| 73 | Амарбаясгалан буянт | 5308453 | | 2 | **2** | 1001 | Одцэ | 2086999 | 1 | | **1** |
| 74 | Амардалай трейд | 2005522 | | 1 | **1** | 1002 | ОДЭ | 4244796 | | 1 | **1** |
| 75 | Американстандарт | 5063906 | | 2 | **2** | 1003 | Озокерит | 5373131 | | 1 | **1** |
| 76 | Амикаголд | 5104483 | | 1 | **1** | 1004 | Олгойбулаг | 2337231 | | 1 | **1** |
| 77 | Амирлангуй-Үжин | 5111676 | 1 | | **1** | 1005 | Олова | 2782944 | 1 | 1 | **2** |
| 78 | Амонда | 2036703 | | 1 | **1** | 1006 | Олонгол трейд | 2109638 | 2 | 1 | **3** |
| 79 | Амюулет | 5219477 | | 2 | **2** | 1007 | Олондавна | 5079322 | 1 | | **1** |
| 80 | Анандбаян тал | 5218624 | | 1 | **1** | 1008 | Олон-Овоот гоулд | 5099005 | 7 | 8 | **15** |
| 81 | Анаэль | 2798441 | | 1 | **1** | 1009 | Оналтмөнх | 3552004 | 1 | | **1** |
| 82 | Андсөүрвэй | 5244501 | 1 | 1 | **2** | 1010 | ОНТРЭ | 2705133 | 2 | | **2** |
| 83 | Андхуйшан | 5109795 | | 1 | **1** | 1011 | Опэнпит | 5287081 | | 1 | **1** |
| 84 | Андын илч | 5051118 | 1 | | **1** | 1012 | Оранжцамхаг | 5398657 | | 1 | **1** |
| 85 | Андын тэмүүлэл | 5205581 | 1 | 1 | **2** | 1013 | Оргилмөнх трейд | 2684969 | | 1 | **1** |
| 86 | Аниансресорсиз | 2874229 | 1 | 1 | **2** | 1014 | Оргилсэр | 2714299 | 1 | | **1** |
| 87 | Анирдэлхий | 5472695 | | 1 | **1** | 1015 | Оргилтгүн хайрхан | 5517648 | | 1 | **1** |
| 88 | Аниш | 2587815 | 2 | | **2** | 1016 | Оргилуунтөв | 2735342 | | 1 | **1** |
| 89 | Анканг шиншин | 5275989 | 1 | 3 | **4** | 1017 | Ордострейд | 2763834 | 1 | | **1** |
| 90 | Анодбанк | 2579235 | 1 | | **1** | 1018 | Ордталст | 5020719 | 1 | | **1** |
| 91 | Анома | 2056763 | 1 | 1 | **2** | 1019 | Ордтрейд | 2026236 | 1 | | **1** |
| 92 | Антрацит | 2711818 | 1 | | **1** | 1020 | Ориго партнерс Эм Жи Эл | 5364868 | | 1 | **1** |
| 93 | Анургоулд | 5201578 | | 1 | **1** | 1021 | Ориент | 2589184 | | 1 | **1** |
| 94 | Ануунсувд | 5160375 | | 1 | **1** | 1022 | Орчлон айрон | 5412323 | 1 | | **1** |
| 95 | Анхай-Интернэшнл | 2863847 | 2 | | **2** | 1023 | Орчлонконстракшн | 2747804 | 1 | | **1** |
| 96 | АНЭА | 534547 | | 1 | **1** | 1024 | Орчлон-Орд | 5152054 | | 16 | **16** |
| 97 | Арвижихкар | 2817039 | 1 | | **1** | 1025 | Остнорм | 5106591 | | 1 | **1** |
| 98 | Арвижихмандал | 4247949 | 1 | | **1** | 1026 | ОТХ | 5147646 | | 2 | **2** |
| 99 | Арвинжонш | 5201896 | 1 | | **1** | 1027 | Очгүн | 2701065 | | 1 | **1** |
| 100 | Арвинхад | 2683083 | 1 | | **1** | 1028 | Очирнэүлэ | 5497736 | | 2 | **2** |
| 101 | Аргатай | 2012677 | | 2 | **2** | 1029 | Очирням | 2101807 | 1 | | **1** |
| 102 | Аргатбүл | 5208807 | | 2 | **2** | 1030 | Очиртөв | 2031256 | 1 | | **1** |
| 103 | Аргожавхлан | 2642344 | | 1 | **1** | 1031 | Очир-Ундраа | 2659603 | 1 | | **1** |
| 104 | Арзүүнгол | 5106559 | | 2 | **2** | 1032 | Очот-Уул | 2565919 | 1 | | **1** |
| 105 | Ариунмандал шиваа | 5219515 | | 1 | **1** | 1033 | ОЭНДЧ | 5121442 | 1 | | **1** |
| 106 | Ариун-Өрнөх | 2816555 | 1 | 2 | **3** | 1034 | Оюу Толгой | 2657457 | 3 | 1 | **4** |
| 107 | Ариунхайрхан | 2007916 | 1 | 1 | **2** | 1035 | Оюудайчин | 5104025 | 1 | 2 | **3** |
| 108 | Армонгол трэвл | 2562499 | | 2 | **2** | 1036 | Оюуны хишиг | 2585669 | 1 | 1 | **2** |
| 109 | Арома амт | 5122856 | | 7 | **7** | 1037 | Оюурок | 5102146 | 1 | | **1** |
| 110 | Арслантрейд | 2085399 | | 1 | **1** | 1038 | Оюутбэл | 2597535 | 1 | | **1** |
| 111 | Ар-Эрхэс | 5333865 | | 1 | **1** | 1039 | Оюут-Улаан | 2678187 | | 1 | **1** |
| 112 | Асгатцэнхэр уулс | 5100763 | | 1 | **1** | 1040 | Өгөөжбаян хангай | 5515882 | | 1 | **1** |
| 113 | Асгат-Эрдэнэ | 5266386 | 1 | | **1** | 1041 | Өгөөмөр тариа | 2544164 | | 2 | **2** |
| 114 | Атлантастар | 5168619 | | 1 | **1** | 1042 | Өгөөмөр-Алт | 2893819 | | 1 | **1** |
| 115 | Атлантиктрейд | 2793016 | | 2 | **2** | 1043 | Өгөөмөрбаян хайрхан | 5074223 | | 1 | **1** |
| 116 | АУМ | 5056721 | 3 | | **3** | 1044 | Өгөөмөргазар | 2823993 | | 1 | **1** |
| 117 | Аурасоорс | 5266238 | | 3 | **3** | 1045 | Өгөөмөрцант хайрхан | 5114659 | | 1 | **1** |
| 118 | Аурумланд | 2785994 | | 1 | **1** | 1046 | Өлгийн говь | 2773082 | 1 | | **1** |
| 119 | Афро азия минералз | 5089263 | | 2 | **2** | 1047 | Өмний их тал | 5194016 | 1 | 2 | **3** |
| 120 | АХХ | 5113636 | | 1 | **1** | 1048 | Өмнийн уудам тал | 5256208 | | 1 | **1** |
| 121 | Ачмандал | 2586371 | 1 | 1 | **2** | 1049 | Өнгөт-Анар | 5513774 | | 1 | **1** |
| 122 | АШБ | 2555409 | 1 | | **1** | 1050 | Өнгөтмаргад | 5199166 | | 1 | **1** |
| 123 | Ашианлийд | 5237696 | | 2 | **2** | 1051 | Өнгөт-Оюу | 5199107 | | 1 | **1** |
| 124 | Ашигт-Эрдэс | 5029848 | | 1 | **1** | 1052 | Өнгөтсувд | 5199131 | | 2 | **2** |
| 125 | Багадөш | 5203848 | | 1 | **1** | 1053 | Өнгөттулга | 2330008 | 1 | | **1** |
| 126 | Багануур | 2008572 | 3 | | **3** | 1054 | Өнгөтшүр | 5040949 | | 1 | **1** |
| 127 | Багатаян | 2099551 | 1 | | **1** | 1055 | Өндөрхос | 5248604 | | 1 | **1** |

**Хавсралт Л (б). 2011 оны байдлаар нийт ашиглалтын болон хайгуулын лиценз эзэмшигчдийн жагсаалт**

| д/д | Эзэмшигч | Регистр | "А" лиценз | "Х" лиценз | **Бүгд** | д/д | Эзэмшигч | Регистр | "А" лиценз | "Х" лиценз | **Бүгд** |
|---|---|---|---|---|---|---|---|---|---|---|---|
| 128 | Багсамжоншин | 2614561 | | 2 | **2** | 1056 | Өнжин-Уул | 5327008 | | 3 | **3** |
| 129 | Бадамлах-Очир | 5149843 | 1 | | **1** | 1057 | Өнөржонш | 5190118 | 1 | 1 | **2** |
| 130 | Бадмаарагхаш | 5215919 | 1 | 1 | **2** | 1058 | Өнт-Өнгөт | 5075912 | | 1 | **1** |
| 131 | Бадраллайн | 5155568 | | 2 | **2** | 1059 | Өргөөменежмент | 5137233 | | 1 | **1** |
| 132 | Балинтолгой майнинг | 5353319 | | 3 | **3** | 1060 | Өрмөн-Уул | 2617749 | 2 | | **2** |
| 133 | Барилга-Орд | 2640635 | 2 | | **2** | 1061 | Өрнийн-Ирээдүй | 5255503 | | 1 | **1** |
| 134 | Барматгарам | 5266637 | | 1 | **1** | 1062 | Өсөн | 2618478 | 1 | | **1** |
| 135 | Барсмайнинг | 5455375 | | 1 | **1** | 1063 | Өсөх түмэн хишиг | 5482992 | | 1 | **1** |
| 136 | Баруун монголын металл | 2626454 | | 1 | **1** | 1064 | Өсөхгол | 5317983 | | 1 | **1** |
| 137 | БАСИС | 5237408 | | 2 | **2** | 1065 | Өсөхгол хурд | 5482976 | | 1 | **1** |
| 138 | Бат-Адар | 2844923 | 1 | | **1** | 1066 | Өсөхзоос | 5199077 | | 2 | **2** |
| 139 | Бат-Алт төв | 2574233 | 1 | | **1** | 1067 | Өсөхтүмэн гол | 5483026 | | 1 | **1** |
| 140 | Батбэх пэинт | 5296641 | 1 | | **1** | 1068 | Өү Жи Си Эйч Эл | 5198429 | | 2 | **2** |
| 141 | Батговь | 2738961 | 1 | | **1** | 1069 | Өү И Эл | 5459362 | | 2 | **2** |
| 142 | Батсуурь констракшн | 2807904 | | 1 | **1** | 1070 | Өү Икс Өү | 5495229 | | 1 | **1** |
| 143 | Баттөр гэрэл | 5168317 | 1 | | **1** | 1071 | Өү Пи Эм | 5035511 | | 1 | **1** |
| 144 | Баттрипел | 5141907 | 1 | | **1** | 1072 | Өү Эм Эс | 5387531 | | 1 | **1** |
| 145 | Баттүшиг бабу | 5073537 | | 1 | **1** | 1073 | Пакимор | 5203643 | | 1 | **1** |
| 146 | Бату майнинг монгол | 2786826 | | 15 | **15** | 1074 | Паламиномайнинг | 5509661 | 1 | | **1** |
| 147 | Батуконстракшн | 2843617 | | 1 | **1** | 1075 | Панерокс | 5109345 | | 4 | **4** |
| 148 | Батцагаан хайрхан | 5111986 | | 1 | **1** | 1076 | Параннарай | 5143497 | | 1 | **1** |
| 149 | Батшандас | 5208513 | | 1 | **1** | 1077 | Пауэрлэнд | 2843129 | 2 | | **2** |
| 150 | Баюуд майнинг | 5468574 | | 1 | **1** | 1078 | Пенинсуламайнинг | 5149703 | 1 | 4 | **5** |
| 151 | Баяасоурс | 5057418 | | 1 | **1** | 1079 | Пентатерра | 5364116 | | 1 | **1** |
| 152 | Баяжат | 2806517 | | 1 | **1** | 1080 | Петрокоал | 5155827 | 1 | 1 | **2** |
| 153 | Баяжихтоонот өргөө | 5303257 | | 1 | **1** | 1081 | Пи Ар Эйч Эм Өү Эн | 5430372 | | 1 | **1** |
| 154 | Баяжмал-Алт | 2861429 | 3 | 1 | **4** | 1082 | Пи Эй Ар Эй Эн | 5295777 | 1 | 1 | **2** |
| 155 | Баяжтату | 5167329 | | 3 | **3** | 1083 | Пибодивинсвэй ресорсез | 5170672 | 3 | 27 | **30** |
| 156 | Баялагбийлд инвест | 2071495 | 2 | | **2** | 1084 | Пик-Урал | 2806479 | | 1 | **1** |
| 157 | Баялагбогд | 3122212 | 1 | | **1** | 1085 | Пикюрис | 5198038 | | 1 | **1** |
| 158 | Баялаггазар | 2774534 | 2 | | **2** | 1086 | Пироп-Эрдэнэ | 5122414 | | 1 | **1** |
| 159 | Баялагжонш | 2874482 | 2 | 1 | **3** | 1087 | Плимут | 5108675 | | 1 | **1** |
| 160 | Баялаг-Орд | 2007126 | 1 | | **1** | 1088 | Поларис | 5413222 | | 1 | **1** |
| 161 | Баян айраг эксплорэйшн | 2708701 | 1 | 1 | **2** | 1089 | Полиметмонголд | 2878216 | 1 | | **1** |
| 162 | Баян өлзийт болд | 3307085 | | 1 | **1** | 1090 | Полиметпотала | 2825457 | 2 | | **2** |
| 163 | Баянгазар | 2561999 | | 1 | **1** | 1091 | Прешиусмаунтин | 2767562 | 1 | 1 | **2** |
| 164 | Баянгийн говь | 2709244 | | 1 | **1** | 1092 | ПСИЛ | 5324777 | | 2 | **2** |
| 165 | Баянжонш | 2696304 | 1 | 1 | **2** | 1093 | Пураам | 5271126 | 1 | | **1** |
| 166 | Баянмодот уул | 5068762 | 1 | | **1** | 1094 | Пүжи-Үжи | 5241936 | | 1 | **1** |
| 167 | Баяннөмрөг уул | 5437326 | | 1 | **1** | 1095 | Райсанхүдэр | 5504783 | | 2 | **2** |
| 168 | Баяннүүргэстэй | 5113342 | 1 | 1 | **2** | 1096 | Резевоирмоли монголиа | 5036496 | 3 | 2 | **5** |
| 169 | Баян-Өндөр хайрхан | 5234255 | | 1 | **1** | 1097 | Резевоиртунгс | 5054249 | 1 | 2 | **3** |
| 170 | Баянресорсиз | 5234735 | | 1 | **1** | 1098 | Резервоирмонголиа | 5028353 | 1 | | **1** |
| 171 | Баянрич | 5228506 | | 1 | **1** | 1099 | РЕМАР | 5467578 | 1 | | **1** |
| 172 | Баянсуут | 5301866 | | 2 | **2** | 1100 | Ремикон | 5191823 | | 2 | **2** |
| 173 | Баянсүмбэр Богд | 5065844 | 1 | | **1** | 1101 | Рео | 5018056 | 2 | 1 | **3** |
| 174 | Баянтэгш импекс | 2609436 | 4 | | **4** | 1102 | Рийч-Оре | 5427347 | | 4 | **4** |
| 175 | Баянтээг | 2014491 | 1 | | **1** | 1103 | Рийчфийлд | 5219523 | | 2 | **2** |
| 176 | Баян-Ундруул | 2728478 | | 1 | **1** | 1104 | Рилмайк | 5233321 | | 1 | **1** |
| 177 | Баян-Уудам тал | 5102316 | 1 | 1 | **2** | 1105 | Рио-Ад | 5324998 | | 2 | **2** |
| 178 | Баян-Уянга | 3550567 | | 1 | **1** | 1106 | Риоговь | 5294495 | 4 | 4 | **8** |
| 179 | Баянцэгүүд | 2736527 | 1 | | **1** | 1107 | Ричмогол | 2099535 | 1 | | **1** |
| 180 | Баян-Эрдэс | 2551764 | 2 | | **2** | 1108 | Ричмөнх | 2628058 | 1 | | **1** |
| 181 | Баян-Эрч | 5023998 | 1 | 2 | **3** | 1109 | Ричфлюорит | 5102081 | 4 | 7 | **11** |
| 182 | Баяраам | 2578077 | | 3 | **3** | 1110 | Рунгаогуожи | 5495083 | | 1 | **1** |
| 183 | Баярсгоулд | 5099854 | | 5 | **5** | 1111 | Русскийконстракшн | 5126932 | | 1 | **1** |
| 184 | Баярсконстракшн | 2061899 | 2 | 9 | **11** | 1112 | Рүйчыдаму | 5492122 | | 3 | **3** |
| 185 | Бенефитворлд энержи | 5496454 | | 1 | **1** | 1113 | Рэдмаунт | 2881942 | | 2 | **2** |
| 186 | БЕСТ КОППЕР ГОУЛД КОРПОРЕЙШН | 5434254 | | 8 | **8** | 1114 | Рэдхилмонголия | 5068827 | 2 | 4 | **6** |
| 187 | Би Би энд Эс | 2550075 | 1 | | **1** | 1115 | Рэмет | 5268451 | 1 | | **1** |
| 188 | Би Вай Эйч | 5190479 | | 2 | **2** | 1116 | САБҮ | 2708965 | | 1 | **1** |
| 189 | Би Ди Би Эл | 5519004 | | 8 | **8** | 1117 | Сагсайминерал ресурс | 5516455 | | 1 | **1** |

**Хавсралт Л (б). 2011 оны байдлаар нийт ашиглалтын болон хайгуулын лиценз эзэмшигчдийн жагсаалт**

| д/д | Эзэмшигч | Регистр | "А" лиценз | "Х" лиценз | **Бүгд** | д/д | Эзэмшигч | Регистр | "А" лиценз | "Х" лиценз | **Бүгд** |
|---|---|---|---|---|---|---|---|---|---|---|---|
| 190 | Би Жи ай | 2545578 | 2 | | **2** | 1118 | Сайн менежмент | 2763567 | | 1 | **1** |
| 191 | Би Си Эм Эм | 5315425 | | 2 | **2** | 1119 | Сайнзалуус | 5315891 | | 1 | **1** |
| 192 | Би Эй Пи | 5219779 | | 2 | **2** | 1120 | Сайномголд монгол | 5158915 | | 2 | **2** |
| 193 | Би Эйч Эм | 2657449 | 2 | | **2** | 1121 | Сайхандэлгэр констракшн | 5314534 | | 1 | **1** |
| 194 | Би Эм Би Би | 5172055 | | 3 | **3** | 1122 | Сайханмишээл | 5261104 | | 1 | **1** |
| 195 | Би Эн Би ресурс | 5432839 | | 2 | **2** | 1123 | Сайхан-Оргил голуд | 5103304 | | 2 | **2** |
| 196 | Би Эс Ай | 5035503 | | 2 | **2** | 1124 | Сайхан-Ордос | 5256437 | | 1 | **1** |
| 197 | Биг могул коул энд энержи | 5369223 | 1 | 2 | **3** | 1125 | Салхит-Алтай | 2679868 | | 1 | **1** |
| 198 | Бигэрхайрхан | 5103916 | | 8 | **8** | 1126 | Салют-Арт | 2893207 | | 1 | **1** |
| 199 | Бидвикэн | 5194571 | | 1 | **1** | 1127 | Самех | 5078253 | | 5 | **5** |
| 200 | БИЛГҮҮНТРЕЙД | 2088967 | 1 | 2 | **3** | 1128 | Самсунгхоум майнинг | 5294045 | | 1 | **1** |
| 201 | Биллионпоинт | 5089727 | | 1 | **1** | 1129 | Самтанморес | 5143926 | | 14 | **14** |
| 202 | Билүүтмайнинг | 5211956 | 1 | | **1** | 1130 | Санаажигүүр | 5119499 | 1 | 2 | **3** |
| 203 | Билэг-Орд | 5479029 | | 1 | **1** | 1131 | Сантавиач | 2645556 | | 3 | **3** |
| 204 | Билэгтбичээ | 5094208 | 1 | | **1** | 1132 | Санцэнд | 5000238 | 2 | | **2** |
| 205 | Билэгтзурвас | 5111668 | 1 | 1 | **2** | 1133 | Санчуан шаньруй | 5401577 | | 1 | **1** |
| 206 | Билэгтхайрхан уул | 5376467 | 1 | 2 | **3** | 1134 | Сармайдээлт | 5303486 | | 1 | **1** |
| 207 | Билэгхөтөл | 5106478 | 1 | | **1** | 1135 | Саруулсайн | 5057043 | | 3 | **3** |
| 208 | Блегравиямайнинг | 5189616 | | 1 | **1** | 1136 | Саруулсансар | 5103576 | | 1 | **1** |
| 209 | Блэкпланет | 5513766 | | 1 | **1** | 1137 | Сатирем | 5184908 | | 1 | **1** |
| 210 | Блэкрок | 5150167 | | 2 | **2** | 1138 | Сатурнпрогресс | 2313723 | 1 | | **1** |
| 211 | Блюгэйт | 5332311 | | 1 | **1** | 1139 | Сауд гоби блейк голуд | 5358264 | | 4 | **4** |
| 212 | Блюскай майнинг | 5106303 | | 1 | **1** | 1140 | Сауд гоби коэл транс | 5358221 | | 1 | **1** |
| 213 | Блюскай хорс | 5192269 | | 1 | **1** | 1141 | Саудгоби фортуна | 5402204 | | 2 | **2** |
| 214 | БММЖ | 5097428 | 1 | 1 | **2** | 1142 | Саусгоби сэндс | 5084555 | 3 | 12 | **15** |
| 215 | БМШ | 5109019 | | 2 | **2** | 1143 | СДДГ | 2888696 | | 2 | **2** |
| 216 | Богдахолдинг | 2613239 | 1 | | **1** | 1144 | Селенасибирь | 5085764 | | 1 | **1** |
| 217 | Богдын алт | 5106923 | | 1 | **1** | 1145 | Сентеррагоулд монголия | 2108291 | 7 | 20 | **27** |
| 218 | Бодонч-Анар | 5113113 | | 2 | **2** | 1146 | Си Ай Жи | 5327091 | | 1 | **1** |
| 219 | Болдлан | 5456266 | | 1 | **1** | 1147 | Си Ар Эм Ай | 5214068 | 1 | 1 | **2** |
| 220 | Болдтөмөр ерөө гол | 2855119 | 1 | 3 | **4** | 1148 | Си Би Жи Эм | 5158524 | | 1 | **1** |
| 221 | Болдфорда | 5095638 | 2 | | **2** | 1149 | Си Би Зи | 2076624 | 1 | | **1** |
| 222 | Болдцэн | 2859785 | | 1 | **1** | 1150 | Си Би Эс Эн | 5279771 | | 1 | **1** |
| 223 | Болор-Анар | 5107849 | | 1 | **1** | 1151 | Си Жи Би И Эм | 5384982 | | 8 | **8** |
| 224 | Болоргол | 3307808 | | 1 | **1** | 1152 | Си Өү Өү Кей | 5164125 | | 1 | **1** |
| 225 | Болордаймонд | 5477239 | | 1 | **1** | 1153 | Си Өү Эй Эл | 5261198 | 1 | 2 | **3** |
| 226 | Болоржонш | 2830701 | 1 | | **1** | 1154 | Си Си И Эм | 5460093 | | 1 | **1** |
| 227 | Болорлаа | 5275946 | | 1 | **1** | 1155 | Си Си Си | 2863278 | 1 | | **1** |
| 228 | Болоршүр | 5199174 | 1 | | **1** | 1156 | Си Си Эм | 5044804 | | 1 | **1** |
| 229 | Бонжур | 2806703 | | 1 | **1** | 1157 | Си Ти Ар | 5173396 | | 1 | **1** |
| 230 | Боохун | 5053803 | | 1 | **1** | 1158 | Си Ти Эл Ти | 5289424 | | 1 | **1** |
| 231 | Борганчан | 5116031 | | 1 | **1** | 1159 | Си Эй Эм | 5024226 | | 5 | **5** |
| 232 | Боржгоны тал | 2778378 | 1 | | **1** | 1160 | Си Эм Би | 5107377 | 2 | | **2** |
| 233 | Боржигт | 2603365 | 1 | | **1** | 1161 | Си Эм Кэй Ай | 5288703 | 2 | | **2** |
| 234 | Борж-Овоот | 5241359 | | 2 | **2** | 1162 | Си Эм Си Эм | 5370108 | | 1 | **1** |
| 235 | Боролзой | 2085976 | | 1 | **1** | 1163 | Си эм эн эм | 5407575 | | 1 | **1** |
| 236 | Бороогоулд | 2094533 | 7 | 4 | **11** | 1164 | Си Эф Си групп | 5026911 | 1 | | **1** |
| 237 | Бор-Өндөр уул | 5025397 | 1 | 2 | **3** | 1165 | Сигмабетта | 5123275 | 1 | 1 | **2** |
| 238 | Борцэцэг | 4371267 | | 1 | **1** | 1166 | Сигма-Инженеринг | 2614294 | 1 | | **1** |
| 239 | Борын хөндий | 5315514 | | 1 | **1** | 1167 | Сидакуангей | 5180945 | | 3 | **3** |
| 240 | Босстон-Интернэшнл | 2665093 | 1 | 4 | **5** | 1168 | Силверхордэ | 5325749 | | 1 | **1** |
| 241 | БОУО | 5337275 | | 1 | **1** | 1169 | Силикат | 2050463 | 1 | | **1** |
| 242 | Бошигтхайрхан | 5128137 | | 1 | **1** | 1170 | Силкстоун | 5282608 | | 1 | **1** |
| 243 | Бөгт-ирээдүй | 5056519 | | 1 | **1** | 1171 | Синотүммонголиа | 5103797 | 2 | | **2** |
| 244 | Бөхөг түргэн | 2822601 | 1 | | **1** | 1172 | Синчи-ойл | 2588617 | 1 | | **1** |
| 245 | Бөхөгхөрс | 5271215 | 1 | | **1** | 1173 | Сити ДН сервис | 2588862 | | 1 | **1** |
| 246 | Бриджконстракшн | 2593009 | 2 | | **2** | 1174 | Ситик интернэшнл майнинг инвестмент | 5357748 | | 2 | **2** |
| 247 | Брикс | 2867702 | | 1 | **1** | 1175 | Скарн | 2841002 | 1 | | **1** |
| 248 | Бриллиант | 2764563 | | 1 | **1** | 1176 | Скорпионсервис | 2630028 | 2 | | **2** |
| 249 | Брит осианс куание | 5209307 | | 1 | **1** | 1177 | Скэйнтгоулд | 5327628 | | 2 | **2** |
| 250 | Броад | 5024323 | 1 | | **1** | 1178 | Собттрейд | 2650444 | 2 | 1 | **3** |
| 251 | Бронзхордэ | 5325722 | | 1 | **1** | 1179 | Содгазар | 5031974 | | 11 | **11** |

**Хавсралт Л (б). 2011 оны байдлаар нийт ашиглалтын болон хайгуулын лиценз эзэмшигчдийн жагсаалт**

| д/д | Эзэмшигч | Регистр | "А" лиценз | "Х" лиценз | **Бүгд** | д/д | Эзэмшигч | Регистр | "А" лиценз | "Х" лиценз | **Бүгд** |
|---|---|---|---|---|---|---|---|---|---|---|---|
| 252 | Брэйвхарт ресорсиз | 2878992 | 2 | 6 | **8** | 1180 | Сод-Ертөнц | 5108403 | | 2 | **2** |
| 253 | БС Санчир | 2550873 | 1 | | **1** | 1181 | Содмаргад | 5032938 | | 1 | **1** |
| 254 | БСОН | 2797836 | 1 | | **1** | 1182 | Соён-Од | 2831945 | | 1 | **1** |
| 255 | БТМГ | 5197376 | 1 | 1 | **2** | 1183 | Солонгобил | 2027283 | 1 | | **1** |
| 256 | Буддабар | 5079942 | | 2 | **2** | 1184 | Сондог | 2295954 | 1 | | **1** |
| 257 | Буд-Инвест | 2100754 | 1 | | **1** | 1185 | Сонинхад | 5112885 | | 3 | **3** |
| 258 | Буд-Ундрам | 3553779 | 1 | | **1** | 1186 | Сонортрейд | 2590565 | 3 | | **3** |
| 259 | Бужгар-Орд | 5222443 | 1 | | **1** | 1187 | Сонсголон бармат | 2068478 | 1 | | **1** |
| 260 | Букорп | 5209196 | | 1 | **1** | 1188 | Сор металл | 2777436 | | 1 | **1** |
| 261 | Бул бул | 2090082 | 1 | | **1** | 1189 | Соржонш | 5022959 | | 1 | **1** |
| 262 | Булган аймгийн хорих 439-р анги | 9011706 | 1 | | **1** | 1190 | Соронзонтолгой | 5084903 | 1 | 1 | **2** |
| 263 | Булган-Алт | 2780712 | | 1 | **1** | 1191 | Софтфлюорит | 5271533 | | 1 | **1** |
| 264 | Булгангангат | 5091462 | 2 | | **2** | 1192 | Спейсспийд | 5066832 | | 1 | **1** |
| 265 | Булгангоулд | 5101891 | | 5 | **5** | 1193 | Спейшлмайнз | 5295858 | 2 | | **2** |
| 266 | Булган-Инвест | 2736381 | 1 | 1 | **2** | 1194 | Спот констракшн | 2098482 | 1 | | **1** |
| 267 | Булгантайхар | 5172314 | | 1 | **1** | 1195 | СПРОТ | 5331064 | | 2 | **2** |
| 268 | Булган-Эрдэс | 2877589 | | 1 | **1** | 1196 | СС Монголия | 2587645 | 1 | | **1** |
| 269 | Булнайнтүшиг | 5013844 | | 1 | **1** | 1197 | Стамина | 5330874 | | 1 | **1** |
| 270 | Буман-Олз | 5108799 | 1 | 1 | **2** | 1198 | СТБЛ | 2762463 | | 1 | **1** |
| 271 | Бум-Арвай-Инвест | 2562219 | 1 | | **1** | 1199 | Сувданбороо | 5074959 | 1 | | **1** |
| 272 | БУМБ | 2865912 | | 1 | **1** | 1200 | Сумэру | 5120365 | | 1 | **1** |
| 273 | Бумбат | 2075652 | 6 | | **6** | 1201 | Сунхунголд | 5524997 | 1 | | **1** |
| 274 | Бумбатконсолидетед | 5264448 | | 2 | **2** | 1202 | Сутайдаян ориг | 5284481 | | 1 | **1** |
| 275 | Бумбатресорсес | 5193443 | | 7 | **7** | 1203 | Сутайн багана | 5297494 | | 1 | **1** |
| 276 | Бумбатын гол | 2542714 | 1 | 1 | **2** | 1204 | Сутайнтэргүүн | 2063913 | | 1 | **1** |
| 277 | Бурханхалдун групп | 2740257 | | 1 | **1** | 1205 | Сутайхэн цо | 5006147 | 1 | | **1** |
| 278 | БУУЛБЛ | 5060419 | | 1 | **1** | 1206 | Сутайцэнд | 5047706 | 1 | 1 | **2** |
| 279 | Бууралстоун | 5111803 | 1 | | **1** | 1207 | Суурь | 2041588 | 2 | 2 | **4** |
| 280 | Бууралын ар булаг | 5194199 | 1 | | **1** | 1208 | Суурь хана | 2703807 | 1 | | **1** |
| 281 | Бушуо-Уул | 5152518 | 1 | | **1** | 1209 | Сүлдтогтох | 2838672 | 1 | | **1** |
| 282 | Буян | 9999995 | | 1 | **1** | 1210 | Сүмбэр-Орд | 5134617 | | 1 | **1** |
| 283 | Буянзориг | 5140013 | | 1 | **1** | 1211 | Сүмбэрхуантан | 2598477 | 2 | | **2** |
| 284 | Бүлээн даваа | 5052297 | | 1 | **1** | 1212 | Сүндэрхас | 5026857 | | 3 | **3** |
| 285 | Бүлээн-Ундрага | 5101468 | | 1 | **1** | 1213 | Сүхбаатар уул уурхай | 3675416 | | 1 | **1** |
| 286 | Бүлээнхөндий | 5356725 | | 1 | **1** | 1214 | Сэлүүхэн | 2831155 | 1 | | **1** |
| 287 | Бүркит корпораци | 2003732 | 2 | 2 | **4** | 1215 | Сэлэбрус | 5163471 | | 1 | **1** |
| 288 | Бүст-Оргил | 5263506 | | 1 | **1** | 1216 | Сэлэнгэмайнинг | 2652811 | 1 | | **1** |
| 289 | Бүүргэнт | 2019205 | 3 | | **3** | 1217 | Сэлэнгэминералс | 2890682 | | 11 | **11** |
| 290 | Бүүх | 2088428 | 1 | | **1** | 1218 | Сэлэнгэтаванхан | 3739236 | | 1 | **1** |
| 291 | БХХБ | 5090423 | | 5 | **5** | 1219 | Сэндом | 5287014 | | 1 | **1** |
| 292 | БЧБ | 2862778 | | 1 | **1** | 1220 | Сэндстоун | 5059267 | | 1 | **1** |
| 293 | Бэйкуанжи туан | 5416736 | | 1 | **1** | 1221 | Сэнжсант | 5106567 | 1 | | **1** |
| 294 | Бэлгүүн-Анар | 2788101 | | 1 | **1** | 1222 | Сэншивэмонгол | 5148014 | 1 | | **1** |
| 295 | Бэрлэгмайнинг | 5007127 | 1 | | **1** | 1223 | Сэрми | 5119006 | | 1 | **1** |
| 296 | Бэрхийн нурамт | 5111145 | 1 | | **1** | 1224 | Сэрүүнсэлбэ | 2851768 | 2 | | **2** |
| 297 | Бэрхресорсиз | 5210402 | | 13 | **13** | 1225 | Сэтгэлийн үүр | 5318904 | | 1 | **1** |
| 298 | Бэрх-Уул | 2643928 | 6 | | **6** | 1226 | Таван толгойн нүүрсний уурхай | 2016656 | 2 | | **2** |
| 299 | Бэрхэттолгой | 5116414 | 1 | | **1** | 1227 | Таванбаатар | 2039389 | 1 | | **1** |
| 300 | Бэрэнгрупп | 2063182 | 1 | 1 | **2** | 1228 | Тавантолгой транс | 5000505 | | 1 | **1** |
| 301 | Бэрэнмайнинг | 2886219 | 3 | 2 | **5** | 1229 | Таванханагал трейд | 2708574 | 1 | | **1** |
| 302 | Бэствайт | 2827891 | | 1 | **1** | 1230 | Таваншүтээн трайд | 2340542 | 2 | | **2** |
| 303 | Бэст-Орд | 2825643 | 1 | | **1** | 1231 | Тавин-Эх | 2055317 | 1 | | **1** |
| 304 | Бэцтрейд | 2677121 | 1 | | **1** | 1232 | Тайжсүх | 5325552 | | 1 | **1** |
| 305 | ВАБК | 5210941 | | 5 | **5** | 1233 | Тайхар-Орд | 2849046 | 1 | | **1** |
| 306 | Вай Ий Эн Эф Юу | 5089034 | | 2 | **2** | 1234 | Тайшаншин юань | 5103851 | 1 | | **1** |
| 307 | Вайлинк | 5136512 | | 1 | **1** | 1235 | Тайширын хүдэр | 5243904 | | 1 | **1** |
| 308 | Вангюуншинг | 5061032 | | 2 | **2** | 1236 | Тайшэн девелопмент | 2777223 | 1 | 1 | **2** |
| 309 | Вантаже | 5247462 | | 1 | **1** | 1237 | Тал булаг трейд | 2614065 | 1 | | **1** |
| 310 | Вартбург | 5258464 | | 1 | **1** | 1238 | Талстбурхант | 5215331 | 1 | 3 | **4** |
| 311 | Венера-Алтай | 5097657 | | 1 | **1** | 1239 | Талстгөлтгөнө | 5292026 | 2 | | **2** |
| 312 | Вэнчөн | 5250218 | 1 | | **1** | 1240 | Талстдөл | 5105439 | | 2 | **2** |
| 313 | Вестерн проспектор монголия | 2834812 | | 1 | **1** | 1241 | Талстмаргад | 2663813 | 2 | 6 | **8** |

**Хавсралт Л (б). 2011 оны байдлаар нийт ашиглалтын болон хайгуулын лиценз эзэмшигчдийн жагсаалт**

| д/д | Эзэмшигч | Регистр | "А" лиценз | "Х" лиценз | **Бүгд** | д/д | Эзэмшигч | Регистр | "А" лиценз | "Х" лиценз | **Бүгд** |
|---|---|---|---|---|---|---|---|---|---|---|---|
| 314 | Вестернминэкс | 5297206 | | 1 | **1** | 1242 | Талстнуур | 2305097 | 1 | | **1** |
| 315 | Вестернпроспектор | 5044669 | | 1 | **1** | 1243 | Талст-Орчлон | 5133408 | 1 | | **1** |
| 316 | Вестернресурс | 2848066 | | 4 | **4** | 1244 | Талын гал | 2016931 | 1 | | **1** |
| 317 | ВЖВМ | 5210852 | | 1 | **1** | 1245 | Талын жигүүр | 2726378 | | 2 | **2** |
| 318 | Ви Юу И И | 5108802 | | 1 | **1** | 1246 | Талын нууц | 5268125 | | 1 | **1** |
| 319 | Вивидстар | 5142636 | | 1 | **1** | 1247 | Талын шигтгээ | 5306361 | | 1 | **1** |
| 320 | Виллхунг | 5264707 | | 1 | **1** | 1248 | Талын элч | 5301769 | 1 | 2 | **3** |
| 321 | Ворлдмайнинг | 5026016 | | 1 | **1** | 1249 | Танлон | 2772388 | 1 | | **1** |
| 322 | Вояжер Минерал Ресурсес | 5502292 | | 1 | **1** | 1250 | Таст-Өлгий | 5247195 | | 1 | **1** |
| 323 | Вояжерголд | 5202744 | | 1 | **1** | 1251 | Тах | 2741997 | | 1 | **1** |
| 324 | Вүүдстар ресорсес интернэшнл | 5437903 | | 1 | **1** | 1252 | Тахамт | 5279216 | | 1 | **1** |
| 325 | Вэнчөн | 5250218 | | 10 | **10** | 1253 | Тахилгатгурван сайхан | 5011965 | | 1 | **1** |
| 326 | Газар-Орд | 2694204 | 1 | | **1** | 1254 | Тахилтмандах | 2169878 | | 1 | **1** |
| 327 | Газархэвлий | 4247434 | 1 | 1 | **2** | 1255 | ТБЭС | 5322693 | | 1 | **1** |
| 328 | Газрын сувд | 5070244 | | 1 | **1** | 1256 | Твийнкристал | 5234956 | | 1 | **1** |
| 329 | Газрын-эрдэнэс | 2714701 | | 2 | **2** | 1257 | ТЕКА | 5087023 | | 4 | **4** |
| 330 | Галлантстарт | 5023033 | | 2 | **2** | 1258 | Терра майнинг | 5338085 | | 1 | **1** |
| 331 | Галхиат | 5130549 | | 1 | **1** | 1259 | Терралайн | 5085276 | | 2 | **2** |
| 332 | Ганган гэлбаа | 5139538 | | 1 | **1** | 1260 | Терратур | 2680548 | | 1 | **1** |
| 333 | Гангар-Инвест | 2095092 | 1 | 1 | **2** | 1261 | Терра-Энержи | 5430682 | | 3 | **3** |
| 334 | Гангархаш | 5003105 | 1 | | **1** | 1262 | Тефис майнинг | 2807459 | | 63 | **63** |
| 335 | Ган-Илч | 2544695 | 1 | | **1** | 1263 | Тех-Импэкс | 2702533 | 1 | | **1** |
| 336 | Гантиг-Уул | 2085844 | 1 | | **1** | 1264 | Ти Би И | 5144108 | | 1 | **1** |
| 337 | Ганхийц | 2090988 | | 1 | **1** | 1265 | Ти Жи Вай | 5472989 | | 1 | **1** |
| 338 | Гаррисон-Ази | 5122392 | 4 | 5 | **9** | 1266 | Ти Эн Би | 5002311 | 1 | | **1** |
| 339 | Гартаам-Оюу | 2561352 | | 1 | **1** | 1267 | Ти Эн энд Юу | 5118662 | | 1 | **1** |
| 340 | Гацуурт | 2054701 | 18 | 3 | **21** | 1268 | Ти энд Пи | 5001633 | | 6 | **6** |
| 341 | ГБНБ | 2615797 | 1 | | **1** | 1269 | Ти энд Ти юникс | 2716682 | 2 | | **2** |
| 342 | Геогоулд | 2885425 | 1 | | **1** | 1270 | Тиенжинсанжо | 5260183 | | 1 | **1** |
| 343 | Гео-Инфо | 2773589 | | 1 | **1** | 1271 | Тинаха | 5021693 | | 1 | **1** |
| 344 | Геоканон төв | 2069318 | | 1 | **1** | 1272 | Титан-Орд | 5112389 | | 1 | **1** |
| 345 | Геомастер | 2630478 | | 1 | **1** | 1273 | Титанхордэ | 5325765 | | 1 | **1** |
| 346 | Геомин | 2866773 | | 3 | **3** | 1274 | ТМОБ | 5130042 | | 1 | **1** |
| 347 | Геомин шпат | 5099595 | | 1 | **1** | 1275 | ТНЦ | 2884879 | 1 | 1 | **2** |
| 348 | Геопро монгол | 5185874 | 1 | | **1** | 1276 | Тов эрдэнэ баян | 5370728 | | 1 | **1** |
| 349 | Геосигналс | 5168635 | | 1 | **1** | 1277 | Товгорхад | 5113008 | | 2 | **2** |
| 350 | Гео-Эрин | 2867931 | | 2 | **2** | 1278 | Тогоотолгой | 5230977 | | 1 | **1** |
| 351 | Гермесгахиур | 5209447 | 1 | | **1** | 1279 | Тогосчүлтэм | 5156629 | 1 | 1 | **2** |
| 352 | Глобал истерн минералз рисеч | 5144396 | | 8 | **8** | 1280 | Тогтохмандал | 2836327 | | 1 | **1** |
| 353 | Глобалбальш | 5347548 | | 1 | **1** | 1281 | Тод-Алмаз | 5164486 | | 1 | **1** |
| 354 | Глобалтоун | 5197414 | | 1 | **1** | 1282 | Тодбаялаг орд | 5079829 | | 1 | **1** |
| 355 | Глобал-Энержи | 5160162 | | 1 | **1** | 1283 | Тод-Ундрага | 2872943 | 1 | 4 | **5** |
| 356 | ГМЦ | 5071275 | | 1 | **1** | 1284 | Тойванамдүү чинео | 2763389 | 1 | | **1** |
| 357 | Го Си Зэ | 5428955 | | 1 | **1** | 1285 | Толгод-Үүд | 5255473 | | 1 | **1** |
| 358 | Гоал тоавард майнинг | 5530172 | 1 | | **1** | 1286 | Толгойтын гол | 2602504 | 1 | | **1** |
| 359 | Гоби энд море | 2583798 | | 1 | **1** | 1287 | Томшижир | 5363136 | 1 | 2 | **3** |
| 360 | Гобиконсолидетед | 5426952 | | 18 | **18** | 1288 | Тонимонтана | 4246373 | | 1 | **1** |
| 361 | Гобикоул энд энержи | 2862468 | 4 | 28 | **32** | 1289 | Тоонотчулуу | 5100178 | | 2 | **2** |
| 362 | Гоби-Эксплорэйшн | 2785129 | | 6 | **6** | 1290 | Тоосгон-Уул | 4001575 | 1 | | **1** |
| 363 | Гоби-Энтерпрайз | 5113024 | | 9 | **9** | 1291 | Топ маунтайн | 5310407 | | 1 | **1** |
| 364 | Говийн ертөнц | 5106648 | | 1 | **1** | 1292 | Топазстоне майнинг | 5185181 | | 4 | **4** |
| 365 | Говийн хөгжил ресорс | 5434041 | | 1 | **1** | 1293 | Топлаки | 5182093 | | 2 | **2** |
| 366 | Говь нутгийн баялаг | 5540437 | | 1 | **1** | 1294 | Топруонхэнцо | 5055075 | 2 | | **2** |
| 367 | Говь эрдэнэ марал | 5362407 | | 1 | **1** | 1295 | Топсмарт | 5195136 | | 1 | **1** |
| 368 | Говьгео | 2004976 | 1 | 10 | **11** | 1296 | Топтоосго | 5271363 | 1 | | **1** |
| 369 | Говьманхан | 2577992 | 1 | | **1** | 1297 | ТОУУ | 3369978 | | 1 | **1** |
| 370 | Говьмарал | 5212448 | 1 | | **1** | 1298 | Төвази интернэшнл | 2838311 | | 1 | **1** |
| 371 | Говьмастер | 5095719 | | 1 | **1** | 1299 | Төв эрдэнэ сант | 5263069 | | 1 | **1** |
| 372 | Говьнаран уул | 5355133 | | 2 | **2** | 1300 | Төвшин | 2028565 | 2 | | **2** |
| 373 | Говьрезерв | 5390966 | | 1 | **1** | 1301 | Төвшин-Энх | 2550156 | | 1 | **1** |
| 374 | Говьтугалга | 5288894 | | 2 | **2** | 1302 | Төгрөгнуурын энержи | 2873575 | 4 | | **4** |
| 375 | Говьфайндерс | 5238862 | | 1 | **1** | 1303 | Төгрөгтал | 5101158 | 1 | 1 | **2** |

**Хавсралт Л (б). 2011 оны байдлаар нийт ашиглалтын болон хайгуулын лиценз эзэмшигчдийн жагсаалт**

| д/д | Эзэмшигч | Регистр | "А" лиценз | "Х" лиценз | **Бүгд** | д/д | Эзэмшигч | Регистр | "А" лиценз | "Х" лиценз | **Бүгд** |
|---|---|---|---|---|---|---|---|---|---|---|---|
| 376 | Говьхурах | 5218101 | | 1 | **1** | 1304 | Төгсзам | 2868466 | 1 | | **1** |
| 377 | Говьшоо | 5060338 | 1 | 1 | **2** | 1305 | Төгс-Эрхэс | 5200288 | 1 | | **1** |
| 378 | Говь-Эрээн | 5260833 | | 3 | **3** | 1306 | Төгс-Эхлэл | 5431913 | 1 | | **1** |
| 379 | Гозгоргоулд | 5137195 | | 1 | **1** | 1307 | Төмөрмөрөн | 5490901 | | 1 | **1** |
| 380 | Гокбулган уул | 5236517 | 1 | | **1** | 1308 | Төмөртолгой | 5513243 | | 1 | **1** |
| 381 | Голден стрийм интернэйшнл | 5461197 | | 2 | **2** | 1309 | Төсөлч | 2107961 | 2 | | **2** |
| 382 | Голденвинг | 5129184 | | 1 | **1** | 1310 | Төхөмдавс | 5087414 | 1 | | **1** |
| 383 | Голденгоби майнинг | 5340624 | | 5 | **5** | 1311 | Трежур-Эксплорэйшн | 5515017 | | 1 | **1** |
| 384 | Голденгоблет | 5150752 | | 4 | **4** | 1312 | Трейжа маунтайн интернэшнл майнинг | 5157846 | 1 | | **1** |
| 385 | Голденгроуз | 5310598 | | 2 | **2** | 1313 | Тройгоби | 5269318 | | 4 | **4** |
| 386 | Голденкастл | 5103878 | | 1 | **1** | 1314 | Тулгаттрейд | 2028239 | | 1 | **1** |
| 387 | Голденкрос | 5200881 | | 10 | **10** | 1315 | Тунамал шижир | 2573253 | 3 | | **3** |
| 388 | Голденмираж гоби | 5146712 | | 1 | **1** | 1316 | Тунамалком | 2793075 | | 1 | **1** |
| 389 | Голденпийк | 5101492 | | 1 | **1** | 1317 | Тундерклап | 5070805 | | 10 | **10** |
| 390 | Голденпогада | 5111625 | 1 | | **1** | 1318 | Туншан шиандон | 5161975 | | 1 | **1** |
| 391 | Голденсаве | 5396166 | | 1 | **1** | 1319 | Түвшингарав | 5116635 | 2 | | **2** |
| 392 | Голденхейлс | 5060222 | 2 | 1 | **3** | 1320 | Түмэн-Анд | 2656523 | 3 | | **3** |
| 393 | Горняк | 5006813 | | 1 | **1** | 1321 | Түмэн-Анур | 5197848 | | 1 | **1** |
| 394 | Гоулден эссэнс монголиа | 5444012 | | 2 | **2** | 1322 | Түмэн-Ивээл | 5171873 | 1 | 1 | **2** |
| 395 | Гоулдланд | 2668548 | 1 | | **1** | 1323 | Түмэн-Цацал | 5108713 | 1 | 1 | **2** |
| 396 | Гоулд-Оптивелл | 5097215 | 1 | | **1** | 1324 | Түргэн-Үүд | 5257743 | | 3 | **3** |
| 397 | Гоулдсэнын монголиа | 2871505 | | 1 | **1** | 1325 | Түшиг Индустраль | 2739739 | 1 | | **1** |
| 398 | Гоулдэннар | 5301351 | | 1 | **1** | 1326 | Түшиг-Интернэшнл | 2714809 | | 1 | **1** |
| 399 | Гөүлдэннэст | 4377443 | 1 | | **1** | 1327 | Түшиг-Уул | 2024306 | | 1 | **1** |
| 400 | Гравелстоун | 5194512 | 1 | 2 | **3** | 1328 | Түшээговь | 2546574 | | 3 | **3** |
| 401 | Грандмонтана майнинг | 5436176 | | 7 | **7** | 1329 | Тэвхэн | 2063158 | | 3 | **3** |
| 402 | Грандформула | 5212669 | | 1 | **1** | 1330 | Тэвшийн говь | 2639815 | 1 | | **1** |
| 403 | Грандхаски интернэшнл | 5426634 | | 1 | **1** | 1331 | Тэвшийн нүүрс | 2880229 | 1 | 1 | **2** |
| 404 | Грейт байтар | 5359252 | | 1 | **1** | 1332 | Тэгшплант | 5320259 | 1 | 1 | **2** |
| 405 | Грейтмонголиа маунтайн | 5405645 | | 1 | **1** | 1333 | Тэгшхан | 2051273 | 1 | 1 | **2** |
| 406 | Грийнбокс | 5386179 | | 1 | **1** | 1334 | ТЭДЭӨ | 5095034 | 1 | 1 | **2** |
| 407 | Грийнривер | 5084458 | | 2 | **2** | 1335 | Тэлмэнгоулд | 5163293 | | 2 | **2** |
| 408 | Грийнстейшн | 2650436 | 1 | | **1** | 1336 | Тэмтэл | 5098033 | | 1 | **1** |
| 409 | Грийт ийст менералс | 5440092 | | 3 | **3** | 1337 | Тэмүүлэн-Орших | 5315204 | | 1 | **1** |
| 410 | Гуосэн | 2890542 | | 1 | **1** | 1338 | Тэн Хүн | 2839717 | 1 | | **1** |
| 411 | Гуравт | 2024594 | 2 | | **2** | 1339 | Тэнгри ойл шэйл | 5320933 | 1 | | **1** |
| 412 | Гурван-Аргалант | 5097266 | | 2 | **2** | 1340 | Тэнгрипетро чэмикалс | 5152542 | 1 | 2 | **3** |
| 413 | Гурванзам | 5026628 | 1 | | **1** | 1341 | Тэнгритерра ресурс | 5321611 | | 13 | **13** |
| 414 | Гурванталст | 2022796 | | 2 | **2** | 1342 | Тэнгэрийн гэгээн тал | 5057035 | | 3 | **3** |
| 415 | Гурвантамга | 2091798 | 1 | | **1** | 1343 | Тэнгэрийн хүрд | 5012821 | 1 | | **1** |
| 416 | Гурвантосон | 3368564 | | 1 | **1** | 1344 | Тэнүүн байгаль | 2582457 | 2 | 1 | **3** |
| 417 | Гурвантөхөм | 2086166 | 3 | | **3** | 1345 | Тэргүүн зуун | 5301963 | | 1 | **1** |
| 418 | Гурван-Эвтэн | 2087472 | 1 | | **1** | 1346 | Тэргүүнсод эрдэм | 4184211 | | 1 | **1** |
| 419 | Гутайндаваа | 5205107 | | 2 | **2** | 1347 | Тэрмэнжонш | 4183525 | 1 | | **1** |
| 420 | Гучиндэлгэр | 5103274 | | 1 | **1** | 1348 | Тэсийн хурд | 2672731 | 2 | | **2** |
| 421 | Гүнбилэг гоулд | 5215757 | 1 | 2 | **3** | 1349 | Тэсо | 2293463 | | 1 | **1** |
| 422 | Гүнбилэг орд | 5402247 | 1 | 1 | **2** | 1350 | Тэсотрейд | 2744333 | | 1 | **1** |
| 423 | Гүнбилэг трейд | 2765853 | 1 | | **1** | 1351 | Тэшигланд | 5494613 | | 1 | **1** |
| 424 | Гүнжийн даваа | 5260744 | 1 | | **1** | 1352 | Тээлийн шонхор | 2848376 | 2 | 3 | **5** |
| 425 | Гүнтүшиг | 5112842 | | 1 | **1** | 1353 | УБТЗ-ын Чулуун завод | 2076675 | 1 | | **1** |
| 426 | Гүрвэлжингоо | 5308917 | | 1 | **1** | 1354 | УБТТТ | 5146852 | 1 | | **1** |
| 427 | Гүрэн | 2845458 | 1 | | **1** | 1355 | Увс хүдэр | 5517931 | 1 | | **1** |
| 428 | Гүүдайс | 5193605 | | 1 | **1** | 1356 | Угалзанцамхаг | 5171881 | 1 | | **1** |
| 429 | Гэрэл-Аривжих | 5221447 | | 1 | **1** | 1357 | Уганоголд | 5203252 | | 1 | **1** |
| 430 | Гэрэлт-Орд | 2152924 | 1 | | **1** | 1358 | Улаанначин | 2121085 | | 1 | **1** |
| 431 | Гэрэлтшинэчлэл | 5046483 | 1 | | **1** | 1359 | Улаанхэцийн шанд | 5427967 | | 1 | **1** |
| 432 | Гялалзах-Эрдэнэс | 5234018 | | 1 | **1** | 1360 | Улаанцахар | 5403766 | 1 | | **1** |
| 433 | Даагатын салаа | 5319072 | | 3 | **3** | 1361 | Улз гол | 2344343 | 2 | | **2** |
| 434 | Дабльмөнх | 5004063 | 1 | 1 | **2** | 1362 | Умардбаян | 5511712 | | 1 | **1** |
| 435 | Дабльштутце | 5088321 | | 1 | **1** | 1363 | Умардын ган | 5177421 | 1 | | **1** |
| 436 | Даваа-Арвижих | 5204496 | | 2 | **2** | 1364 | Умардын говь | 5346738 | | 1 | **1** |

**Хавсралт Л (б). 2011 оны байдлаар нийт ашиглалтын болон хайгуулын лиценз эзэмшигчдийн жагсаалт**

| д/д | Эзэмшигч | Регистр | "А" лиценз | "Х" лиценз | **Бүгд** | д/д | Эзэмшигч | Регистр | "А" лиценз | "Х" лиценз | **Бүгд** |
|---|---|---|---|---|---|---|---|---|---|---|---|
| 437 | Даваат | 2143097 | | 2 | **2** | 1365 | Урагшлахговь | 5351324 | | 1 | **1** |
| 438 | Давст-Оргил | 2293323 | 1 | | **1** | 1366 | Урансэлэнгэ | 5274761 | 1 | | **1** |
| 439 | Давстрейд | 2585367 | 1 | | **1** | 1367 | Ургахговь | 5119243 | | 2 | **2** |
| 440 | Давстхотгор | 5325528 | | 1 | **1** | 1368 | Ургахморин элс | 5329434 | 1 | | **1** |
| 441 | Давхар-Онохуй | 5142962 | | 1 | **1** | 1369 | Урдхутлаг уул | 5444373 | | 1 | **1** |
| 442 | Давхарсолонго | 5115809 | | 1 | **1** | 1370 | Уртхошуу | 5073642 | 1 | 3 | **4** |
| 443 | Дадизи юиан | 5179173 | 3 | 2 | **5** | 1371 | Ус-Орчин | 2657694 | | 1 | **1** |
| 444 | Даймонд | 2088932 | 1 | | **1** | 1372 | Утаатболор | 5081335 | | 2 | **2** |
| 445 | Даймондлэнд | 5278686 | | 1 | **1** | 1373 | УТЖ | 5231256 | | 1 | **1** |
| 446 | Даланбулаг трейд | 2608073 | 1 | | **1** | 1374 | Уган-Илч | 5185033 | 1 | | **1** |
| 447 | Дальняяземля | 5327229 | 1 | | **1** | 1375 | Уул уурхайн аврах анги | 9102981 | 2 | | **2** |
| 448 | Дамбат | 2618532 | 1 | | **1** | 1376 | Уулсаран | 2678144 | | 1 | **1** |
| 449 | Данхаргоулд | 5250978 | | 1 | **1** | 1377 | Уулсзаамар | 2819996 | 1 | | **1** |
| 450 | Дархан алтан туул | 2682702 | 1 | | **1** | 1378 | Уулсноён | 2868687 | 1 | 1 | **2** |
| 451 | Дархан эрдэнэ бүрэн | 2736624 | 1 | | **1** | 1379 | Уулын эх | 2890658 | 1 | | **1** |
| 452 | Дархан-Айронт | 4245547 | | 1 | **1** | 1380 | УУНК | 5264162 | | 1 | **1** |
| 453 | Дарханбор хужир | 5109884 | 1 | | **1** | 1381 | Уурхай | 2068745 | 1 | | **1** |
| 454 | Дарханговь | 2016265 | | 1 | **1** | 1382 | Ухаачулуут | 2783762 | | 1 | **1** |
| 455 | Дарханфлюорит | 5039932 | 1 | | **1** | 1383 | Уэлт-Эксплорэйшн | 5514983 | | 1 | **1** |
| 456 | Дарханшар бүрд | 2558106 | 1 | | **1** | 1384 | Уянган | 2555468 | 3 | | **3** |
| 457 | Дарханы төмөрлөгийн үйлдвэр | 2051303 | 3 | | **3** | 1385 | Уянхайрхан | 2542838 | | 1 | **1** |
| 458 | Дархан-Элс | 2883252 | 1 | | **1** | 1386 | Үйлс констракшн | 2725711 | | 1 | **1** |
| 459 | Дарьгангын их тал | 5202906 | | 1 | **1** | 1387 | Үлэмж оргил | 5306876 | | 1 | **1** |
| 460 | Дасайн-Уул | 5039274 | 1 | | **1** | 1388 | Үнэгдийн хүрэн | 5440351 | | 1 | **1** |
| 461 | Дасмондрилл | 5094887 | | 1 | **1** | 1389 | Үнэн-Анд | 2885565 | 1 | | **1** |
| 462 | Дацантрейд | 2061848 | 11 | 3 | **14** | 1390 | Үнэнжаргалан | 5103827 | | 1 | **1** |
| 463 | Даш-Алтай | 5109434 | | 1 | **1** | 1391 | Үнэтметалл | 2064537 | 1 | | **1** |
| 464 | Дашунда | 5386756 | | 1 | **1** | 1392 | Үнэт-Эрдэнэ | 5075351 | | 2 | **2** |
| 465 | Даяарх | 2068133 | 1 | | **1** | 1393 | ҮРА | 5019222 | | 2 | **2** |
| 466 | Даян-Оргил | 2060825 | 2 | | **2** | 1394 | Үүртгоулд | 2766868 | 2 | 3 | **5** |
| 467 | ДБТХ | 2800128 | 2 | 9 | **11** | 1395 | Үүрттур | 5047544 | 1 | | **1** |
| 468 | Делта голд | 5369703 | 1 | 1 | **2** | 1396 | Фандерболт | 5451876 | | 1 | **1** |
| 469 | Дельфин | 2096277 | 1 | | **1** | 1397 | Фаргоко | 5045584 | | 1 | **1** |
| 470 | Деройфайнэншнл адвайзори | 5222702 | | 1 | **1** | 1398 | Фирстресурс | 5463718 | | 4 | **4** |
| 471 | Деронгмонголиа | 2838508 | | 1 | **1** | 1399 | Флинкмонголиа | 5084512 | 1 | | **1** |
| 472 | Ди Би Си Эн | 5395429 | | 1 | **1** | 1400 | Флюмон | 5002109 | 1 | | **1** |
| 473 | Ди Би Эс Ти ресорсис | 5412986 | | 1 | **1** | 1401 | Фоксмайнинг | 5258014 | | 2 | **2** |
| 474 | Ди Жи Ди Эм | 5485452 | | 2 | **2** | 1402 | Форс констракшн | 2707578 | | 2 | **2** |
| 475 | Ди Жи Эф Эл | 3310132 | 1 | 1 | **2** | 1403 | Фрийгүүд эрин | 5298679 | | 1 | **1** |
| 476 | Ди Зэт энд Ай | 2570769 | 2 | 1 | **3** | 1404 | Фрийзер | 2746565 | | 1 | **1** |
| 477 | Ди Эйч Пи | 5071569 | | 1 | **1** | 1405 | Фужибик | 5154766 | | 1 | **1** |
| 478 | Ди Эйч Пи Эн | 5166187 | 1 | | **1** | 1406 | Фэско | 5196183 | | 2 | **2** |
| 479 | Ди Эс Си | 5034213 | | 1 | **1** | 1407 | Хаадын эрдэнэс | 5220378 | | 1 | **1** |
| 480 | Ди Эс Эн Кэй | 5445485 | | 1 | **1** | 1408 | Хаангарди | 2546434 | 3 | 1 | **4** |
| 481 | ДМТ | 5021359 | | 1 | **1** | 1409 | Хааннутаг | 5062845 | | 4 | **4** |
| 482 | ДНЦ | 5282101 | | 1 | **1** | 1410 | Хаанталст | 4124685 | | 1 | **1** |
| 483 | Донгфаннэнюан | 5230756 | 1 | | **1** | 1411 | Хааны харгуй | 4249305 | 1 | | **1** |
| 484 | Дооданхар | 5224829 | | 1 | **1** | 1412 | Хавсгайтнуур | 5224349 | | 1 | **1** |
| 485 | Дорноговийн үйлс | 5473748 | 1 | | **1** | 1413 | Хавцгайтресорсиз | 5210259 | | 1 | **1** |
| 486 | Дорнод содиум сульфат | 5439841 | | 1 | **1** | 1414 | Хавчуулэнд монголиа | 5296307 | | 1 | **1** |
| 487 | Дорнодбайц | 5039258 | | 1 | **1** | 1415 | Хадат өндрийн өгөөж | 3856259 | | 1 | **1** |
| 488 | Дорнодметал | 5329612 | | 1 | **1** | 1416 | Хадатголден | 5442265 | | 3 | **3** |
| 489 | Дорнын гэгээн үүл энержи | 5421713 | | 1 | **1** | 1417 | Хайрхантрейд | 2043483 | | 1 | **1** |
| 490 | Дорнын нүүрс | 2824302 | 1 | 1 | **2** | 1418 | Хайчийн булаг эксплорэйшн | 2883082 | | 4 | **4** |
| 491 | Дорнын хүдэр | 5197201 | 1 | 3 | **4** | 1419 | Хамагмонгол ресурс | 5385555 | | 1 | **1** |
| 492 | Дорнын цеолит | 5197554 | 1 | 1 | **2** | 1420 | Хамтын эх булаг | 5485932 | 1 | 1 | **2** |
| 493 | Дорнын чулуулаг | 5070287 | | 7 | **7** | 1421 | Хан дээж | 2012251 | 1 | | **1** |
| 494 | Дорнын эрхэс | 5344417 | 1 | 3 | **4** | 1422 | Хана голд энд жэм монголиа | 2847558 | 1 | 1 | **2** |
| 495 | Дорныншим | 5256267 | | 6 | **6** | 1423 | Ханансуварга | 2626888 | | 1 | **1** |

**Хавсралт Л (б). 2011 оны байдлаар нийт ашиглалтын болон хайгуулын лиценз эзэмшигчдийн жагсаалт**

| д/д | Эзэмшигч | Регистр | "А" лиценз | "Х" лиценз | **Бүгд** | д/д | Эзэмшигч | Регистр | "А" лиценз | "Х" лиценз | **Бүгд** |
|---|---|---|---|---|---|---|---|---|---|---|---|
| 496 | Доурадо | 5200334 | | 5 | **5** | 1424 | Хан-Асур | 5232392 | | 1 | **1** |
| 497 | Дөрвөнхүмүүн | 2267438 | | 1 | **1** | 1425 | Ханбогд эксплорэйшн | 2715694 | | 4 | **4** |
| 498 | Дөчиндэлгэрэх | 5112486 | | 1 | **1** | 1426 | Хангад-Эксплорэйшн | 2887134 | 1 | | **1** |
| 499 | Дримлэйнд | 2619504 | 1 | 1 | **2** | 1427 | Хангайлэнд | 5240964 | | 3 | **3** |
| 500 | Дугуй-Уул | 5249007 | 1 | 1 | **2** | 1428 | Хангипроспектинг | 5256623 | | 4 | **4** |
| 501 | Дунар-Од | 2544938 | 1 | | **1** | 1429 | Хангихүдэр | 5244269 | 1 | 1 | **2** |
| 502 | Дунтрейд | 2574209 | | 1 | **1** | 1430 | Хандгайтгол | 2059681 | | 1 | **1** |
| 503 | Дунфанлунма | 5180953 | 1 | | **1** | 1431 | Ханилчүгбүг | 5113946 | 1 | | **1** |
| 504 | Дуньли | 5087163 | 1 | | **1** | 1432 | Ханнибий | 5117992 | | 1 | **1** |
| 505 | Дун-Эрдэнэ | 2010933 | 3 | 1 | **4** | 1433 | Ханхангамж | 2867796 | | 1 | **1** |
| 506 | Дун-Юань | 2724146 | 3 | | **3** | 1434 | Ханхас трейд | 2787318 | 1 | | **1** |
| 507 | Дүүлэхшонхор | 2160757 | | 1 | **1** | 1435 | Ханхэнтийн хүдэр | 5325412 | | 2 | **2** |
| 508 | Дэвжих арвин орд | 5325579 | | 1 | **1** | 1436 | Ханшанд | 2798921 | | 1 | **1** |
| 509 | Дэлгэр хангай трейд | 2008726 | 1 | | **1** | 1437 | Ханшашир | 2618176 | 3 | 2 | **5** |
| 510 | Дэлгэр-Орчлон | 2736578 | | 1 | **1** | 1438 | Ханын материал | 2091291 | | 1 | **1** |
| 511 | Дэлхий трейд | 2778157 | | 1 | **1** | 1439 | Хар мөрөн Монгол | 2746239 | | 1 | **1** |
| 512 | Дэлхийн цаг | 5116244 | | 1 | **1** | 1440 | Харангасүмбэр | 5412374 | | 1 | **1** |
| 513 | ДЭПАМ | 5360064 | | 1 | **1** | 1441 | Харангахүдэр | 5413877 | | 5 | **5** |
| 514 | Дэрбумба | 2866234 | 1 | | **1** | 1442 | Харангашавдал | 5412382 | | 1 | **1** |
| 515 | Ёнченг | 2869462 | 1 | | **1** | 1443 | Харанга-Эрдэнэс | 5412404 | | 1 | **1** |
| 516 | ЕОС | 5090598 | | 5 | **5** | 1444 | Харахиргэ | 5200032 | | 1 | **1** |
| 517 | Ерөөлэнд | 5205387 | | 1 | **1** | 1445 | Харвестдесерт | 5467748 | | 1 | **1** |
| 518 | Есөн эрдэнийн ордон | 5301947 | | 4 | **4** | 1446 | Харгана-Асгат | 5151546 | | 1 | **1** |
| 519 | Есөнбаялаг | 2567709 | | 2 | **2** | 1447 | Харзанар | 5340195 | 2 | | **2** |
| 520 | Есөнмана импекс | 2546272 | | 1 | **1** | 1448 | Хар тарвагатай | 2001454 | 6 | | **6** |
| 521 | Есөнхаш эрдэнэ | 5108616 | | 1 | **1** | 1449 | Хархорум сүлд | 3551075 | | 1 | **1** |
| 522 | Жавхлант-Орд | 5217652 | 1 | 2 | **3** | 1450 | Хасдаваа | 5116767 | | 1 | **1** |
| 523 | Жакдоосан | 5224861 | | 2 | **2** | 1451 | Хасүү | 2018241 | 1 | | **1** |
| 524 | Жамп | 2081547 | 4 | | **4** | 1452 | Хатанцацал | 5061989 | 1 | | **1** |
| 525 | Жамп-Алт | 3738191 | 3 | | **3** | 1453 | Хаш-Арал | 5248272 | | 1 | **1** |
| 526 | Жаншинэнеэн монгол | 5415322 | | 1 | **1** | 1454 | Хаягийн говь | 5503809 | | 2 | **2** |
| 527 | Жаньюань | 5192889 | | 1 | **1** | 1455 | ХБУ | 2781816 | | 1 | **1** |
| 528 | Жаргалантрашаант | 4063481 | 1 | | **1** | 1456 | Хелиосголд | 5068517 | 1 | 1 | **2** |
| 529 | Жаргалант-Үүд | 2605066 | | 1 | **1** | 1457 | Хера-Инвестмент | 2787687 | | 1 | **1** |
| 530 | Жарсан | 2567229 | | 1 | **1** | 1458 | Хишиг-Оргилуун | 5029066 | 1 | 1 | **2** |
| 531 | ЖБЦБ | 5452112 | 1 | | **1** | 1459 | Ховдмянгат | 4062698 | 1 | | **1** |
| 532 | ЖЕМИ интернэшнл | 2638185 | 2 | | **2** | 1460 | Ховдцемент | 4061101 | 1 | | **1** |
| 533 | Жемини | 5085713 | | 2 | **2** | 1461 | Хожуулын эх | 5132576 | | 1 | **1** |
| 534 | Жем-Интернэшнл | 2612046 | | 1 | **1** | 1462 | Хонг Да интернэшнл | 2861976 | 1 | | **1** |
| 535 | Женри | 2081342 | | 1 | **1** | 1463 | Хонгорхангай эрдэнэс | 5297052 | | 2 | **2** |
| 536 | Жеодриллинг | 2609509 | | 1 | **1** | 1464 | Хонгорын орд | 2577453 | 3 | | **3** |
| 537 | Жеожени | 5218004 | | 1 | **1** | 1465 | Хонгчангли | 5352959 | 1 | 1 | **2** |
| 538 | Жи  Пи  Эф | 5421624 | | 3 | **3** | 1466 | Хоргын чулуу | 5017386 | 1 | | **1** |
| 539 | Жи  Эй Жи | 2073013 | 1 | | **1** | 1467 | Хорикаваметалл | 5364884 | 2 | 2 | **4** |
| 540 | Жи Ар Ти Би | 5108195 | | 5 | **5** | 1468 | Хорих 443-р анги | 9069798 | 1 | | **1** |
| 541 | Жи Би Лийз | 2578778 | 1 | 2 | **3** | 1469 | Хосбогд | 5157145 | | 3 | **3** |
| 542 | Жи Би Эм | 5081416 | 1 | | **1** | 1470 | Хос-Орчлон | 5276233 | | 1 | **1** |
| 543 | Жи Ди Би Эн | 5126878 | | 2 | **2** | 1471 | Хосхас | 2100231 | 6 | | **6** |
| 544 | Жи Жи Жи майнинг групп | 5325595 | | 1 | **1** | 1472 | Хосхатад | 5294126 | | 1 | **1** |
| 545 | Жи Жи Эс Эс | 5131618 | 1 | 1 | **2** | 1473 | Хотгор | 2661128 | 2 | | **2** |
| 546 | Жи контент | 5371066 | | 1 | **1** | 1474 | Хотгор минералс | 5433207 | 1 | | **1** |
| 547 | Жи Кэй Эм Кэй | 5041589 | 1 | 1 | **2** | 1475 | Хотгоршанага | 2662647 | 2 | 3 | **5** |
| 548 | Жи Эйч Пи | 3550524 | | 1 | **1** | 1476 | Хотолдэгжих | 2829541 | 1 | | **1** |
| 549 | Жи Эл Ди Ви | 5028787 | 2 | 2 | **4** | 1477 | ХОТУ | 2763788 | 4 | 2 | **6** |
| 550 | Жи Эм Эм Си | 5370116 | | 1 | **1** | 1478 | Хош-Эрэг | 5031206 | | 1 | **1** |
| 551 | Жи Эн Өү Си | 5341507 | | 1 | **1** | 1479 | Хөвсгөл зам | 2034719 | 1 | | **1** |
| 552 | Жи Эн Ти Эл | 5157641 | | 1 | **1** | 1480 | Хөөсгөл | 2682869 | 2 | | **2** |
| 553 | Жи энд Юу голд | 2675471 | 2 | | **2** | 1481 | Хөх толбо бут | 2711605 | 1 | | **1** |
| 554 | Жи Эс Би майнинг | 5439574 | 1 | 2 | **3** | 1482 | Хөх тэнгэр интернэшнл | 2114232 | | 1 | **1** |
| 555 | Жи Эс И | 5396484 | | 1 | **1** | 1483 | Хөх шаргачин | 2843234 | | 2 | **2** |
| 556 | Жи Эф Си | 5034396 | | 1 | **1** | 1484 | Хөхдэл-Инвест | 2549832 | | 1 | **1** |
| 557 | Жимэнг | 5006864 | 1 | | **1** | 1485 | Хөхжонш | 5488087 | 1 | | **1** |
| 558 | Жингийн гол | 5087457 | | 1 | **1** | 1486 | Хөхөмдөг уул | 5157277 | | 1 | **1** |

**Хавсралт Л (б). 2011 оны байдлаар нийт ашиглалтын болон хайгуулын лиценз эзэмшигчдийн жагсаалт**

| д/д | Эзэмшигч | Регистр | "А" лиценз | "Х" лиценз | **Бүгд** | д/д | Эзэмшигч | Регистр | "А" лиценз | "Х" лиценз | **Бүгд** |
|---|---|---|---|---|---|---|---|---|---|---|---|
| 559 | Жингуан | 5005361 | 1 | | **1** | 1487 | Хөхсүлд групп | 5072743 | 1 | | **1** |
| 560 | Жиндизи юиан | 5332893 | 1 | | **1** | 1488 | Хөхтөр | 2107511 | 2 | | **2** |
| 561 | Жинкорона | 5060869 | | 2 | **2** | 1489 | Хөххархираа | 5157153 | | 1 | **1** |
| 562 | Жинтайда | 5305179 | | 1 | **1** | 1490 | Хөххушт | 5282128 | | 1 | **1** |
| 563 | Жинхуа орд | 5002486 | 1 | | **1** | 1491 | Хөхшугам | 2565803 | 2 | | **2** |
| 564 | Жинчао | 5343372 | | 2 | **2** | 1492 | Хөшиг-Уул | 5300894 | | 1 | **1** |
| 565 | Жиншентан | 5134803 | 1 | | **1** | 1493 | Хуади куонеэ | 5232538 | | 2 | **2** |
| 566 | Жисикорпораци | 5300118 | 1 | | **1** | 1494 | Хуалян | 2718375 | 1 | | **1** |
| 567 | Жиу куанг инвестмент лимитед | 5408628 | | 1 | **1** | 1495 | Хуасэннанюанюушезерен | 5215889 | | 1 | **1** |
| 568 | Жиэфэн | 5050669 | | 1 | **1** | 1496 | Хуафэнгрунда | 5153409 | | 1 | **1** |
| 569 | ЖМЭ | 5076021 | 1 | | **1** | 1497 | Хувьбилэгт | 5180244 | | 1 | **1** |
| 570 | ЖНПЭ | 2568284 | | 1 | **1** | 1498 | Хуйдэмайнинг | 5361982 | | 1 | **1** |
| 571 | Жо интернэшнл | 2688123 | 1 | | **1** | 1499 | Хулд айрон | 5351308 | | 1 | **1** |
| 572 | Жонштгазар | 2793512 | 2 | | **2** | 1500 | Хулд химикалс | 5415853 | 2 | | **2** |
| 573 | Жорчидай | 5163803 | | 5 | **5** | 1501 | Хулдмайнинг групп | 5215129 | | 1 | **1** |
| 574 | Жотойнбажууна | 5089417 | 2 | | **2** | 1502 | Хулд-Олз | 5101174 | | 1 | **1** |
| 575 | Жөн Юан | 2780518 | | 10 | **10** | 1503 | Хулдцемент | 5488605 | 2 | 1 | **3** |
| 576 | Жунгөтекуан | 5228026 | | 1 | **1** | 1504 | Хулдын нүүрс | 5009138 | 3 | 4 | **7** |
| 577 | Жунгуокианефажан | 5493706 | | 1 | **1** | 1505 | Хулж-Орд | 5165083 | | 1 | **1** |
| 578 | Жунзэнь | 5088755 | 1 | | **1** | 1506 | Хулморьт майнинг | 5353246 | | 5 | **5** |
| 579 | Жунфенглантонг | 5401496 | | 1 | **1** | 1507 | Хунан | 2549204 | 1 | | **1** |
| 580 | Жунхаовэйеэ | 5039681 | | 1 | **1** | 1508 | Хунанжинлэн | 2881934 | 3 | | **3** |
| 581 | Жун-Юань | 2812231 | 1 | | **1** | 1509 | Хунбөө | 5035902 | 1 | | **1** |
| 582 | Жүтайюан | 5281857 | | 1 | **1** | 1510 | Хунт Өгөөж | 2166631 | 1 | | **1** |
| 583 | Жьювэлмайнинг | 5252849 | | 2 | **2** | 1511 | Хунхуа | 2598256 | 2 | | **2** |
| 584 | Жэй Си Си Ар | 5308488 | 1 | | **1** | 1512 | Хуон-Юан | 5242916 | | 4 | **4** |
| 585 | Жэй Ти Ти | 5344441 | 1 | | **1** | 1513 | Хурай | 2019086 | 2 | 2 | **4** |
| 586 | Жэйвэл | 5212235 | | 1 | **1** | 1514 | Хургатайхайрхан | 5104424 | | 7 | **7** |
| 587 | ЖЭИМ | 5127033 | | 1 | **1** | 1515 | Хурцхарцага | 5182077 | | 1 | **1** |
| 588 | Жэсмон | 5024579 | | 1 | **1** | 1516 | Хусмод | 2577895 | | 1 | **1** |
| 589 | Жюдекуане | 5498597 | | 3 | **3** | 1517 | Хуучин-Андууд | 2668505 | | 1 | **1** |
| 590 | Заамарын их алт | 2670801 | 1 | | **1** | 1518 | Ху ху хуай | 5494206 | 1 | | **1** |
| 591 | Завтайж | 3551083 | | 1 | **1** | 1519 | Худрэнт | 2732521 | | 1 | **1** |
| 592 | Занаду энержи ресорсэс монголиа | 5220203 | | 6 | **6** | 1520 | Худэн | 2643227 | 1 | | **1** |
| 593 | Занадукоал монголиа | 5168171 | 1 | 4 | **5** | 1521 | Худэрболд | 5221056 | 1 | | **1** |
| 594 | Занадуметалс монголиа | 5168201 | | 3 | **3** | 1522 | Худэр-Орд | 5320151 | | 1 | **1** |
| 595 | Занадукоппэр монголиа | 5103479 | | 1 | **1** | 1523 | Худэр-Эрдэнэ | 2041391 | 2 | | **2** |
| 596 | Занарт-Уул | 5040639 | | 2 | **2** | 1524 | Хүмэн-Инвест | 5452929 | | 1 | **1** |
| 597 | Зандболор | 5182824 | | 2 | **2** | 1525 | Хүннүстийл | 5378834 | | 1 | **1** |
| 598 | Засаг сүмбэр | 5341205 | 1 | | **1** | 1526 | Хүрд | 2061783 | 1 | | **1** |
| 599 | Засагчандмань | 2678152 | | 1 | **1** | 1527 | Хүрзэт | 2573245 | | 1 | **1** |
| 600 | Засагчандмань майнз | 5382432 | 1 | | **1** | 1528 | Хүрэнбулаг | 2668041 | 1 | | **1** |
| 601 | Заяатүвшин | 2049902 | 1 | | **1** | 1529 | Хүрэнбэлчир | 2879646 | 1 | | **1** |
| 602 | ЗБАА | 5091098 | | 5 | **5** | 1530 | Хүрээ дэл | 2697734 | 1 | 4 | **5** |
| 603 | Звездаметрика | 5204631 | | 2 | **2** | 1531 | Хүслийн гялбаа | 5126754 | | 1 | **1** |
| 604 | Золотаякорона | 5213789 | 1 | | **1** | 1532 | Хүслэмж | 2872722 | 2 | 3 | **5** |
| 605 | Зоогийн-Эх | 2542315 | 1 | | **1** | 1533 | Хүчжэнкай | 5279291 | | 3 | **3** |
| 606 | Зорь итгэ бүтээ | 5087546 | | 1 | **1** | 1534 | ХЦ 0119-р анги | 2120879 | 1 | | **1** |
| 607 | Зостресорсиз | 5210453 | | 1 | **1** | 1535 | Хьёндэ элеватор монгол | 5285631 | | 3 | **3** |
| 608 | Зөөлөн чулуу | 5492955 | | 2 | **2** | 1536 | Хэйвүүд монголиа | 5482321 | | 1 | **1** |
| 609 | Зө-Юүе | 5016665 | 1 | | **1** | 1537 | Хэлтрэгэ | 4489659 | 1 | | **1** |
| 610 | ЗТХ | 5110297 | | 1 | **1** | 1538 | Хэмжээлшгүй-Од | 5387787 | | 1 | **1** |
| 611 | Зулмөнх бадмаараг | 2701561 | 1 | | **1** | 1539 | Хэмчигголд | 5090822 | | 3 | **3** |
| 612 | Зунрун | 2724391 | 1 | | **1** | 1540 | Хэнсүлконстракшн | 5041449 | 3 | | **3** |
| 613 | Зуунмод уул | 5135958 | 5 | | **5** | 1541 | Хэнтий аймаг дахь Шүүхийн Шийдвэр Биелүүлэх Алба | 9073389 | 2 | 1 | **3** |
| 614 | Зууннайман суврага | 2113023 | 1 | | **1** | 1542 | Хэрлэнголын үйлс | 5476453 | | 2 | **2** |
| 615 | Зууны төгөл | 5109191 | | 1 | **1** | 1543 | Хэрлэн-Импекс | 2009765 | 1 | | **1** |
| 616 | Зууны чавхдас | 5061458 | | 1 | **1** | 1544 | Хэрлэн-Энерго | 2871114 | 1 | | **1** |
| 617 | Зүбгол | 2868679 | 1 | | **1** | 1545 | Цавдан-импекс | 2609533 | | 1 | **1** |
| 618 | Зүлэгтбулаг | 3308456 | | 1 | **1** | 1546 | Цагаан алтан гүүр | 5220599 | | 1 | **1** |

**Хавсралт Л (б). 2011 оны байдлаар нийт ашиглалтын болон хайгуулын лиценз эзэмшигчдийн жагсаалт**

| д/д | Эзэмшигч | Регистр | "А" лиценз | "Х" лиценз | **Бүгд** | д/д | Эзэмшигч | Регистр | "А" лиценз | "Х" лиценз | **Бүгд** |
|---|---|---|---|---|---|---|---|---|---|---|---|
| 619 | Зүлэгттрейд | 2552329 | | 1 | **1** | 1547 | Цагаан чулуут эллойс | 5413702 | 1 | 1 | **2** |
| 620 | Зүнма | 2839385 | 1 | | **1** | 1548 | Цагаанбүрд | 2769697 | 1 | | **1** |
| 621 | Зүрийн булан | 2854384 | 3 | | **3** | 1549 | Цагаанговь | 5038464 | 1 | | **1** |
| 622 | Зүтгэлтгүн | 5190967 | | 1 | **1** | 1550 | Цагаан-Өвөлжөө | 5352827 | | 3 | **3** |
| 623 | Зүчид-Орд | 5357322 | | 2 | **2** | 1551 | Цагаанташаа | 2605031 | 1 | | **1** |
| 624 | ЗЦБЭ | 5030102 | 1 | | **1** | 1552 | Цагааншохой | 5325234 | | 1 | **1** |
| 625 | Зэвтдуулга | 5101883 | | 1 | **1** | 1553 | Цагаан-Элгэн | 5053722 | 1 | | **1** |
| 626 | Зэвшинзол | 5108187 | | 1 | **1** | 1554 | Цагийнхүч | 5214246 | | 1 | **1** |
| 627 | Зэлэм | 2020955 | | 1 | **1** | 1555 | Цайртминерал | 2548747 | 1 | 2 | **3** |
| 628 | Зэрэглэхгэрэл | 5212359 | | 1 | **1** | 1556 | Цанзирунли | 5179394 | | 2 | **2** |
| 629 | Зэст-Алтай | 5109264 | | 1 | **1** | 1557 | Цантын жим | 2291142 | 1 | 1 | **2** |
| 630 | Зэст-Өндөр | 5110475 | 1 | | **1** | 1558 | Цантын хаяа | 2316013 | | 1 | **1** |
| 631 | Зэт Ви Ти Эм | 5182492 | | 1 | **1** | 1559 | Царилхад | 5432219 | 1 | | **1** |
| 632 | И Жи Си | 5370124 | | 1 | **1** | 1560 | Цастхангай | 5249112 | | 1 | **1** |
| 633 | И И Жэй | 2555565 | | 2 | **2** | 1561 | Цахирцагаан гол | 5068053 | | 4 | **4** |
| 634 | И Си Эм | 5152674 | | 1 | **1** | 1562 | ЦДЦ | 2786184 | 1 | | **1** |
| 635 | И Эй Эм тэшиг | 2843528 | | 1 | **1** | 1563 | Цемент шохой | 2641984 | 2 | | **2** |
| 636 | И Эй Эм хөх адар | 2844915 | 1 | 6 | **7** | 1564 | Централ эйшиан цемент | 2737221 | 1 | 2 | **3** |
| 637 | И Эм Ай Си | 5320089 | | 1 | **1** | 1565 | Централ эшиа майнинг | 5005094 | | 1 | **1** |
| 638 | И Эм Жи Ар | 5193079 | | 1 | **1** | 1566 | ЦЕТ | 2600161 | | 2 | **2** |
| 639 | И Эн Ар И Икс | 5514312 | | 4 | **4** | 1567 | Цирконмайнинг | 2681471 | 2 | | **2** |
| 640 | И энд Жи Ар | 5237947 | | 1 | **1** | 1568 | Цогт-Онон | 2097109 | 2 | 1 | **3** |
| 641 | Ивээл-Өлзий | 5154456 | 1 | 1 | **2** | 1569 | Цозгор | 3550125 | 1 | | **1** |
| 642 | Идеалсистемс | 2864193 | | 1 | **1** | 1570 | Цонлун | 5295564 | | 1 | **1** |
| 643 | Идэрголд | 2627663 | | 1 | **1** | 1571 | Цоросжамбаа | 5102715 | 1 | | **1** |
| 644 | Идэрхайрхан | 2169967 | 2 | | **2** | 1572 | Цуглан | 2766213 | 1 | | **1** |
| 645 | Ийстернроуд | 2747707 | | 1 | **1** | 1573 | Цэвдэг | 2587025 | 3 | 3 | **6** |
| 646 | Ийстзон | 5074622 | | 4 | **4** | 1574 | Цэгээн-Үүдэн | 2831686 | 1 | | **1** |
| 647 | Икс Эйч Кэй Эйч | 5412013 | | 1 | **1** | 1575 | Цэлмүүнхангай | 5238366 | | 1 | **1** |
| 648 | Илтгоулд | 5073189 | 2 | | **2** | 1576 | Цэнбаялаг | 5062888 | | 2 | **2** |
| 649 | Илч хужирт | 5457912 | | 1 | **1** | 1577 | Цэнгазар | 5086353 | | 1 | **1** |
| 650 | Илчитметалл | 2784041 | 2 | 1 | **3** | 1578 | Цэнгэгбаясах | 5172543 | | 1 | **1** |
| 651 | Илчитхурдаст | 5055105 | | 1 | **1** | 1579 | Цэнгэг-Орог | 5320798 | 1 | | **1** |
| 652 | Илчлэгхайлан | 5168724 | | 1 | **1** | 1580 | Цэнтрвилл | 5241774 | | 1 | **1** |
| 653 | Имай-Амка | 5160456 | | 1 | **1** | 1581 | Цэнхэрбуйр | 5108314 | | 1 | **1** |
| 654 | Империалсмайнинг корпорэйшн | 5454719 | | 1 | **1** | 1582 | Цэрдийн тал | 5101573 | | 2 | **2** |
| 655 | Ингхө | 2827875 | | 1 | **1** | 1583 | Цэрэнбадам | 5166667 | | 1 | **1** |
| 656 | Индусшакти | 5115132 | | 1 | **1** | 1584 | Цэцэннонас | 5110742 | | 3 | **3** |
| 657 | Инкобрик | 5246822 | 1 | | **1** | 1585 | Цэцэнс майнинг энержи | 5482046 | | 7 | **7** |
| 658 | Инномо | 5236711 | | 1 | **1** | 1586 | Цээцээ-Импекс | 2804816 | 1 | | **1** |
| 659 | Иноивасаки | 5393159 | | 1 | **1** | 1587 | Чайлдсан | 2837196 | 1 | | **1** |
| 660 | Интерглобал | 2734052 | | 1 | **1** | 1588 | Чамин-Алт | 5231337 | 1 | | **1** |
| 661 | Интраговь гоулд | 5395445 | | 6 | **6** | 1589 | Чандганакоул | 5183308 | 2 | 1 | **3** |
| 662 | Инфинитиспэйс | 5467268 | 1 | 2 | **3** | 1590 | Чандмань тал | 2011328 | | 1 | **1** |
| 663 | Ипотекмасс | 5100747 | | 1 | **1** | 1591 | Чандмань-Эрхүүд | 5222575 | 1 | | **1** |
| 664 | Ирвэс-интертрейд | 2065606 | 2 | | **2** | 1592 | Чилагу | 5034868 | 1 | | **1** |
| 665 | Ирмүүнбосго | 5396786 | 2 | | **2** | 1593 | Чилчиггол | 5421691 | | 1 | **1** |
| 666 | Ирмэгдаваа | 5119375 | | 1 | **1** | 1594 | Чин | 2067501 | 1 | | **1** |
| 667 | Итгэлтүшиг | 5063329 | 1 | 1 | **2** | 1595 | Чинбөлай | 5133726 | | 6 | **6** |
| 668 | Итгэлтхүлэг | 2093154 | | 5 | **5** | 1596 | Чингисийн хар алт | 5031869 | 2 | | **2** |
| 669 | Их агар хайрхан | 5309425 | | 2 | **2** | 1597 | Чингисийн харш цогцолбор | 5020115 | | 1 | **1** |
| 670 | Их алт консалтинг | 2670704 | | 2 | **2** | 1598 | Чингисминерал девелопмент | 5460581 | | 1 | **1** |
| 671 | Их алт-Заамар | 2556847 | 2 | | **2** | 1599 | Чингис-Уул | 2782065 | | 1 | **1** |
| 672 | Их говийн чулуу | 5482275 | | 1 | **1** | 1600 | Чингэлбөөнцагаан | 2030624 | 1 | | **1** |
| 673 | Их өвөлжөө | 2558661 | 1 | | **1** | 1601 | Чинтөгс | 2816687 | 2 | 1 | **3** |
| 674 | Их талст | 2708132 | 1 | | **1** | 1602 | Чин-Удам | 2819945 | | 1 | **1** |
| 675 | Их тохойрол | 2784262 | 3 | | **3** | 1603 | Чинхаш | 5374367 | | 1 | **1** |
| 676 | Их ундрах талст | 5237572 | 1 | | **1** | 1604 | Чинхуа МАК нарийн сухайт | 2697947 | 1 | | **1** |
| 677 | Их уулын эрдэнэс | 5286808 | 1 | | **1** | 1605 | Чихуа оч | 5347831 | | 1 | **1** |
| 678 | Их хөвчийн жонон | 2663341 | 2 | | **2** | 1606 | Чойжиддагина | 5248248 | | 2 | **2** |
| 679 | Ихбаялаг эрдэнэ | 5026644 | | 1 | **1** | 1607 | Чулуун-Өргөө | 2057174 | 1 | | **1** |
| 680 | Ихгазрын өнгө | 5229715 | | 1 | **1** | 1608 | Чулуунцаг | 5469821 | | 1 | **1** |

**Хавсралт Л (б). 2011 оны байдлаар нийт ашиглалтын болон хайгуулын лиценз эзэмшигчдийн жагсаалт**

| д/д | Эзэмшигч | Регистр | "А" лиценз | "Х" лиценз | **Бүгд** | д/д | Эзэмшигч | Регистр | "А" лиценз | "Х" лиценз | **Бүгд** |
|---|---|---|---|---|---|---|---|---|---|---|---|
| 681 | Ихговь энержи | 5522935 | | 2 | **2** | 1609 | Чулуун-Эрдэнэс | 2693593 | | 2 | **2** |
| 682 | Ихмонгол майнинг | 5014131 | | 9 | **9** | 1610 | Чулуут-Интернэшнл | 2800497 | 3 | 1 | **4** |
| 683 | Ихмонгол шувуу | 2595818 | 1 | | **1** | 1611 | Чунноров | 5076978 | | 1 | **1** |
| 684 | Ихсав | 5325536 | | 2 | **2** | 1612 | Чүүгэн | 2809621 | 1 | | **1** |
| 685 | Ихторгон жим | 5424585 | | 1 | **1** | 1613 | Чэнгюань хунг | 5501946 | | 1 | **1** |
| 686 | Ихтэмүүлэл | 2067684 | 1 | | **1** | 1614 | Шайроуз | 2837919 | | 2 | **2** |
| 687 | Их-Урсгал | 2542579 | 1 | | **1** | 1615 | Шанжин-Орд | 5197325 | 1 | 1 | **2** |
| 688 | Иххаан чулуу | 5322448 | | 1 | **1** | 1616 | Шанлун | 2784904 | 1 | | **1** |
| 689 | Иххалиун | 2010968 | | 1 | **1** | 1617 | Шаншимэжо | 5148278 | 1 | | **1** |
| 690 | Иххан уул | 2732726 | 2 | 1 | **3** | 1618 | Шарга энержи | 5266513 | | 1 | **1** |
| 691 | Иххүдэр | 5210984 | | 1 | **1** | 1619 | Шаргалболор | 5090385 | 1 | 2 | **3** |
| 692 | Ихшижир эрдэнэ | 5219485 | 1 | 3 | **4** | 1620 | Шарлангол | 5214629 | | 1 | **1** |
| 693 | Ихэргурван цохио | 5320569 | 1 | | **1** | 1621 | Шармонгол | 5072115 | 1 | | **1** |
| 694 | Кавернболд | 5308534 | 1 | 1 | **2** | 1622 | Шарнарст | 2618621 | 2 | | **2** |
| 695 | Казмонконтакт | 5041538 | | 2 | **2** | 1623 | Шарын гол | 2050374 | 2 | | **2** |
| 696 | Кайлонкуонеэ | 5114039 | 1 | | **1** | 1624 | Шарын гол трейдинг | 2819031 | | 2 | **2** |
| 697 | Каймекс | 5199123 | | 2 | **2** | 1625 | Шарын гол энерги | 2852861 | 1 | | **1** |
| 698 | Кайнарвольфрам | 2844001 | 3 | | **3** | 1626 | Шашир-Оргил | 5106753 | 1 | 2 | **3** |
| 699 | Калеодомус | 5276861 | | 1 | **1** | 1627 | Шаширтрейд | 2036231 | 1 | | **1** |
| 700 | Камилия | 5020301 | | 1 | **1** | 1628 | Шенгчан | 5380618 | 1 | | **1** |
| 701 | Канлунхуатай | 5074851 | | 1 | **1** | 1629 | ШЖТ | 5254442 | | 2 | **2** |
| 702 | Капитал авто сервис | 2698161 | 1 | | **1** | 1630 | Шианганжиаюан | 5402638 | | 4 | **4** |
| 703 | Карагайт марбат | 5161584 | | 1 | **1** | 1631 | Шианганюнтун | 5165407 | 1 | 2 | **3** |
| 704 | Карьерферрум | 5483077 | | 1 | **1** | 1632 | Шиба | 2812886 | 2 | | **2** |
| 705 | Каскейд майнинг | 5463599 | 1 | 2 | **3** | 1633 | Шивээ-Овоо | 2004879 | 1 | | **1** |
| 706 | Кеналхап | 5270413 | | 3 | **3** | 1634 | Шидэт-Од | 2884259 | 1 | | **1** |
| 707 | Кенже | 2025736 | 3 | | **3** | 1635 | Шижир-Алт | 2072947 | 1 | | **1** |
| 708 | Кизүна | 5303478 | | 2 | **2** | 1636 | Шижирталст | 2770601 | 2 | | **2** |
| 709 | Кинова | 2762927 | 1 | | **1** | 1637 | Шижирхайрга | 5167256 | 1 | 1 | **2** |
| 710 | Клен энержи майнинг | 5419026 | | 2 | **2** | 1638 | Шижитайфэн | 5078229 | 1 | 1 | **2** |
| 711 | Климаксмэжур | 5339138 | | 1 | **1** | 1639 | Шийризстоун | 5257352 | 1 | | **1** |
| 712 | КМНГ | 5202868 | | 3 | **3** | 1640 | Шилмэл-Ундраа | 5062179 | | 1 | **1** |
| 713 | Кодем | 2831538 | | 3 | **3** | 1641 | Шимдэлэг | 5195446 | | 1 | **1** |
| 714 | Коммод | 2685841 | 1 | 2 | **3** | 1642 | Шимзориг | 5195578 | | 1 | **1** |
| 715 | Коммонмакс | 5132053 | | 3 | **3** | 1643 | Шимконстракшн | 2744937 | 1 | | **1** |
| 716 | Континентал | 2583216 | | 1 | **1** | 1644 | Шимтогтуун | 5195608 | | 1 | **1** |
| 717 | Коол Адвентурс | 5244552 | 1 | 2 | **3** | 1645 | Шиндунфан | 5144663 | 1 | | **1** |
| 718 | Коолбродерс интернешнл | 5214599 | | 1 | **1** | 1646 | Шинсанхөюүсөкантань | 5309174 | | 1 | **1** |
| 719 | Коолпартнерс | 5245966 | | 1 | **1** | 1647 | Шинь Шинь | 2830213 | 2 | | **2** |
| 720 | Коолфронтьерс | 5248329 | | 1 | **1** | 1648 | Шинэ азиа майнинг групп | 5305675 | | 3 | **3** |
| 721 | Коресмонголиа | 5098238 | | 2 | **2** | 1649 | Шинэ илион нэн юань | 5250862 | | 2 | **2** |
| 722 | Корет энержи | 5113717 | 1 | 2 | **3** | 1650 | Шинэ мандал өргөө | 5173442 | | 1 | **1** |
| 723 | Кормонмайн хаус | 5229634 | 1 | 1 | **2** | 1651 | Шинэ-Алмас | 5281733 | | 1 | **1** |
| 724 | Космомайнинг | 5400465 | | 1 | **1** | 1652 | Шинэгурвалжин | 5201934 | | 2 | **2** |
| 725 | Коттеджбарилга | 5045525 | | 1 | **1** | 1653 | Шинэжонш | 5540976 | 1 | | **1** |
| 726 | Коулдголд монгол | 2571498 | 1 | | **1** | 1654 | Шинэканад | 5276675 | | 8 | **8** |
| 727 | Кратон | 5051665 | | 6 | **6** | 1655 | Шинэлонгда | 5164621 | 1 | 4 | **5** |
| 728 | Кристаллфлюорит монголия | 5173469 | | 1 | **1** | 1656 | Шинэмонгол эрдэс | 5032415 | | 2 | **2** |
| 729 | Кристалтитер | 5159644 | | 1 | **1** | 1657 | Шинэсансар | 5010896 | 1 | | **1** |
| 730 | Күнлүн | 2745534 | 1 | | **1** | 1658 | Шинэтоосго | 2579057 | 1 | | **1** |
| 731 | Кью Жи Экс монгол | 2706865 | | 4 | **4** | 1659 | Шинэшивээ | 2858096 | | 7 | **7** |
| 732 | Кэй Ви Пи | 2889668 | | 1 | **1** | 1660 | Шинэшуудан | 2875926 | | 1 | **1** |
| 733 | Кэй Жи Си Юу Юу | 5123712 | | 1 | **1** | 1661 | Шинэ-Эрдэс | 2870312 | 2 | 1 | **3** |
| 734 | Кэй Жэй Жэй Си | 5176336 | | 2 | **2** | 1662 | Ширээгийн шугуй | 2110903 | 2 | 1 | **3** |
| 735 | Кэй Эйч трейд | 2805855 | | 1 | **1** | 1663 | Шохой цагаан булаг | 2025833 | 1 | | **1** |
| 736 | Кэтэймайнинг | 5408415 | | 1 | **1** | 1664 | Шприй | 2767694 | | 2 | **2** |
| 737 | Лайли | 2827298 | | 1 | **1** | 1665 | ШТН | 2053152 | 1 | | **1** |
| 738 | Лайм-Инвест | 2824752 | 1 | | **1** | 1666 | Шувуун хар уул | 5320607 | | 1 | **1** |
| 739 | Лайтуоркс | 5204291 | 1 | 2 | **3** | 1667 | Шувуун-Уул | 3491544 | 1 | 1 | **2** |
| 740 | Ландлорд | 2866455 | | 1 | **1** | 1668 | Шударга-Андууд | 2626489 | 1 | | **1** |
| 741 | Ланд-Оре | 5429617 | | 3 | **3** | 1669 | Шүүхийн шийдвэр гүйцэтгэх алба | 9103619 | 1 | | **1** |
| 742 | Латераль | 5208025 | | 1 | **1** | 1670 | ШШБЕГ-ын харьяа 409 | 9999997 | 1 | | **1** |

**Хавсралт Л (б). 2011 оны байдлаар нийт ашиглалтын болон хайгуулын лиценз эзэмшигчдийн жагсаалт**

| д/д | Эзэмшигч | Регистр | "А" лиценз | "Х" лиценз | **Бүгд** | д/д | Эзэмшигч | Регистр | "А" лиценз | "Х" лиценз | **Бүгд** |
|---|---|---|---|---|---|---|---|---|---|---|---|
| | | | | | | | дүгээр анги | | | | |
| 743 | Легендмайнз | 5007143 | | 1 | **1** | 1671 | ШШДБ | 3062627 | 1 | | **1** |
| 744 | Литиуммайнинг | 5172829 | 1 | | **1** | 1672 | ЭББН | 5507995 | | 1 | **1** |
| 745 | Ловонко | 5084024 | 1 | 2 | **3** | 1673 | ЭБГ | 5102189 | 1 | 3 | **4** |
| 746 | Лонглайн | 5185696 | | 1 | **1** | 1674 | ЭБНЭ | 2568683 | 1 | | **1** |
| 747 | Лоншэнда | 5312213 | | 1 | **1** | 1675 | ЭБЭ | 2067439 | 2 | | **2** |
| 748 | Лотто-Инк | 2778076 | | 1 | **1** | 1676 | Эверминерал | 5293006 | | 1 | **1** |
| 749 | Лотус-Амгалан | 5309069 | 1 | | **1** | 1677 | Эвэйрийч гоулд | 5392276 | | 1 | **1** |
| 750 | Лотусдай уул | 5288126 | | 1 | **1** | 1678 | Эвэнтплэннэр | 2893053 | | 1 | **1** |
| 751 | Лотусталст флурспар | 5269695 | | 1 | **1** | 1679 | Эвэрласт | 5169844 | 1 | | **1** |
| 752 | ЛУВР | 5313341 | 1 | | **1** | 1680 | Эг-Арвай | 5117577 | | 1 | **1** |
| 753 | Луже-Орд | 5266084 | 2 | 4 | **6** | 1681 | Эгшиглэнт-Уул | 5107776 | | 2 | **2** |
| 754 | Лут чулуу | 5396662 | 2 | | **2** | 1682 | Эдинбург | 5216656 | 1 | | **1** |
| 755 | Лучеро | 5048486 | 1 | | **1** | 1683 | Эж улаан хатуу | 5258774 | | 2 | **2** |
| 756 | ЛХА | 2030187 | | 1 | **1** | 1684 | Эжбалей | 5315603 | 1 | 2 | **3** |
| 757 | Лхагважин | 2823616 | | 2 | **2** | 1685 | Эж-Эрдэнэ | 2649098 | | 1 | **1** |
| 758 | Лхасахиус | 5327849 | | 1 | **1** | 1686 | Эй Эс Ти Эс | 5409683 | | 2 | **2** |
| 759 | ЛЧ | 2083876 | | 2 | **2** | 1687 | Эй Ай Эм | 2848856 | | 2 | **2** |
| 760 | Лэгсиг | 5267641 | | 1 | **1** | 1688 | Эй Ар Ай Эй | 5006066 | 1 | | **1** |
| 761 | Лэжиндарикапитал | 5513138 | | 1 | **1** | 1689 | Эй Кэй Эм Юу | 5098181 | 1 | 1 | **2** |
| 762 | Лэндмонголиа | 2708345 | 1 | 1 | **2** | 1690 | Эй Эйч Жи металлс групп | 5420172 | | 1 | **1** |
| 763 | М энд Т сервис | 2837889 | | 2 | **2** | 1691 | Эй Эл Жи Ти | 5130662 | 1 | 2 | **3** |
| 764 | Мага | 2565587 | 1 | | **1** | 1692 | Эй Эм Жэй Эс Эс | 5112893 | | 1 | **1** |
| 765 | Магнайдаваа | 5106524 | | 3 | **3** | 1693 | Эй Юу Си | 5192412 | | 2 | **2** |
| 766 | Магнет-Импорт | 2746913 | 1 | | **1** | 1694 | Эйжиа интерсепт монголиа | 5094054 | | 1 | **1** |
| 767 | Мазунайсарууд | 3551199 | | 2 | **2** | 1695 | Эйч Би Си | 5012287 | | 4 | **4** |
| 768 | Майнерел | 5236932 | | 2 | **2** | 1696 | Эйч Ди Эл | 5325706 | | 1 | **1** |
| 769 | Макс-Импекс | 2057573 | | 2 | **2** | 1697 | Эйч Кэй Жи Си | 5005698 | | 2 | **2** |
| 770 | Максмаргад | 4552415 | | 2 | **2** | 1698 | Эйч Эм Си натурал ресурс корпарэшн | 5346886 | | 3 | **3** |
| 771 | Мальфлюорит | 5366941 | 2 | | **2** | 1699 | Эйч Эм Си Си | 5242045 | | 1 | **1** |
| 772 | Мандал-Алтай групп | 2023202 | 1 | 6 | **7** | 1700 | Эйч Эм Эл | 5232961 | | 3 | **3** |
| 773 | Мандал-Өргөх | 5068851 | | 5 | **5** | 1701 | ЭКТУ | 5376637 | | 1 | **1** |
| 774 | Мандалхүдэр | 5337402 | | 3 | **3** | 1702 | Эл Ви Ти | 5503787 | | 1 | **1** |
| 775 | Мандахбулаг | 2662507 | | 1 | **1** | 1703 | Элбэг-орд | 5493781 | | 1 | **1** |
| 776 | Мандговь | 2861852 | | 1 | **1** | 1704 | Элиттаун | 5217849 | | 1 | **1** |
| 777 | Мараатолгой | 5193524 | | 1 | **1** | 1705 | Элээт | 2744511 | 1 | 1 | **2** |
| 778 | Марикоманхан | 5289785 | 1 | | **1** | 1706 | Эм Ар И | 5346541 | | 1 | **1** |
| 779 | Маркополо | 2069792 | 1 | 2 | **3** | 1707 | Эм Ар Си Эм Жи Эл | 5402166 | 1 | 12 | **13** |
| 780 | МБГЦ | 5108357 | 1 | | **1** | 1708 | Эм Би Си /МВС/ | 2637731 | | 1 | **1** |
| 781 | МБЖЭТУ | 5132584 | | 1 | **1** | 1709 | Эм Ди Эф И | 5504767 | 1 | 2 | **3** |
| 782 | МБРИК | 5218349 | 1 | 1 | **2** | 1710 | Эм Жи Би | 5018536 | 1 | | **1** |
| 783 | МГМК | 5211646 | 1 | | **1** | 1711 | Эм Жи Си Кэй | 5456061 | | 1 | **1** |
| 784 | Мегамайнз монголия | 5073111 | | 7 | **7** | 1712 | Эм Жи Ти Жи | 5257557 | | 4 | **4** |
| 785 | МЕМ | 5224993 | | 2 | **2** | 1713 | Эм Жи Эйч | 2740451 | 2 | 1 | **3** |
| 786 | Ментую | 5019834 | 1 | 1 | **2** | 1714 | Эм Жи Эл ресурс | 5353998 | | 1 | **1** |
| 787 | Меншикуание | 5235839 | | 2 | **2** | 1715 | Эм Зэт Эй Кэй | 5196043 | | 2 | **2** |
| 788 | Меркури-Орд | 5183588 | | 1 | **1** | 1716 | Эм И Эй | 5110041 | | 1 | **1** |
| 789 | Мерсу | 2561662 | 1 | | **1** | 1717 | Эм Икс Си | 5240344 | | 1 | **1** |
| 790 | МЕС | 2579634 | 1 | | **1** | 1718 | Эм Кэй Эм Эн | 5287227 | | 1 | **1** |
| 791 | Местранспортэшн | 2669218 | 1 | | **1** | 1719 | Эм Пи Эйч Си Эл | 5137977 | | 10 | **10** |
| 792 | Метал инвест медком | 5499267 | | 1 | **1** | 1720 | Эм Си Жи Ти | 5148146 | 3 | 1 | **4** |
| 793 | Металл-Импекс | 2090511 | | 1 | **1** | 1721 | Эм Си Икс Жи | 5386659 | | 1 | **1** |
| 794 | МЖДЭ | 5208262 | | 1 | **1** | 1722 | Эм Си Си Эм | 5138175 | 1 | 1 | **2** |
| 795 | Мига-Эрин | 5506816 | | 1 | **1** | 1723 | Эм Си Ти Ти | 5015243 | 2 | | **2** |
| 796 | Мизү | 5035619 | 1 | 3 | **4** | 1724 | Эм Си Эй Ди | 5297117 | | 1 | **1** |
| 797 | Мийдлгоби майнинг | 5480256 | | 3 | **3** | 1725 | Эм Ти Ви Эс | 5112923 | | 1 | **1** |
| 798 | Микмайнинг | 2670232 | 1 | | **1** | 1726 | Эм Эй Юу И | 5217296 | | 1 | **1** |
| 799 | Миллениумдиггерс | 5324947 | | 1 | **1** | 1727 | Эм Эйч Жи | 5195209 | | 1 | **1** |
| 800 | Миллениумдисковери | 5090164 | | 1 | **1** | 1728 | Эм Эл цахиурт овоо | 5452503 | 1 | 3 | **4** |
| 801 | Миллениумсторм | 5328772 | | 1 | **1** | 1729 | Эм Эл Эс Икс | 5099986 | | 2 | **2** |
| 802 | МИМС | 5082544 | | 1 | **1** | 1730 | Эм Эм Ар Ди | 5355966 | | 2 | **2** |
| 803 | МИНВЕСКО | 5042836 | | 2 | **2** | 1731 | Эм Эм Ар энд Эм | 5310679 | | 2 | **2** |
| 804 | Мингхонда | 5151651 | 1 | 1 | **2** | 1732 | Эм Эм Зэт Жэй | 5159407 | | 2 | **2** |

**Хавсралт Л (б). 2011 оны байдлаар нийт ашиглалтын болон хайгуулын лиценз эзэмшигчдийн жагсаалт**

| д/д | Эзэмшигч | Регистр | "А" лиценз | "Х" лиценз | **Бүгд** | д/д | Эзэмшигч | Регистр | "А" лиценз | "Х" лиценз | **Бүгд** |
|---|---|---|---|---|---|---|---|---|---|---|---|
| 805 | Миндуотайди | 5082986 | 1 | | **1** | 1733 | Эм Эм Эй Эм | 5400082 | | 2 | **2** |
| 806 | Минерал-Инвест холдинг | 2047187 | 1 | | **1** | 1734 | Эм Эн Си Ар Ай | 5137438 | | 1 | **1** |
| 807 | Минерал-Оргил | 5273366 | | 1 | **1** | 1735 | Эм Эн Эл Жи | 5154715 | | 1 | **1** |
| 808 | Минералплас | 5005221 | 1 | | **1** | 1736 | Эм Энд Эм | 2674866 | | 2 | **2** |
| 809 | Минжит булган гол | 2041278 | 2 | | **2** | 1737 | Эм Юу Ар Си | 5154634 | | 2 | **2** |
| 810 | Миний тоонот | 5070651 | | 1 | **1** | 1738 | Эмиралдмаунтин | 5106486 | | 1 | **1** |
| 811 | Минимакро | 2061988 | | 1 | **1** | 1739 | Эмэмарай | 5291364 | | 4 | **4** |
| 812 | Миншингэрэлт од | 5276934 | | 1 | **1** | 1740 | Эмээлтмайнз | 2776804 | | 1 | **1** |
| 813 | Минюу шиши | 5050138 | 1 | 2 | **3** | 1741 | Эн Би Эм Юу | 5340861 | 1 | 1 | **2** |
| 814 | Мирайфлюорид | 2852772 | 1 | | **1** | 1742 | Эн Си Ар Ай | 5115426 | | 1 | **1** |
| 815 | Миракллэнд | 5002745 | | 2 | **2** | 1743 | Эн Ти Эс Эм | 5192994 | | 2 | **2** |
| 816 | МНРИИ | 5455812 | | 1 | **1** | 1744 | Эн Эй Пи Эл | 5232937 | | 1 | **1** |
| 817 | Могойн гол | 2034859 | 1 | 1 | **2** | 1745 | Эн Эм И Эс | 5098858 | | 3 | **3** |
| 818 | Могойн гол глобал ресурс | 5414717 | | 1 | **1** | 1746 | Эн Эс Ар | 5170591 | 1 | | **1** |
| 819 | Могол интэрнэшнл | 2730588 | | 18 | **18** | 1747 | Эн Эс Даблю Ти И | 5248558 | | 1 | **1** |
| 820 | Могул-Энержи | 5314429 | 1 | | **1** | 1748 | ЭНГИС | 5075491 | | 1 | **1** |
| 821 | Модот-Уул | 4248015 | | 1 | **1** | 1749 | Энгүйтал | 2834421 | 3 | 2 | **5** |
| 822 | Модунресурсэс | 5508606 | | 1 | **1** | 1750 | Энержиресурс | 2887746 | 1 | | **1** |
| 823 | Мон-Ажнай | 2067544 | 1 | 2 | **3** | 1751 | Энцэр | 5108446 | | 1 | **1** |
| 824 | Мон-Аяут | 2860953 | | 1 | **1** | 1752 | Эпидот | 5103169 | | 1 | **1** |
| 825 | Монвольфрам | 2743744 | 1 | | **1** | 1753 | ЭРБЖЭР | 5195381 | | 1 | **1** |
| 826 | Монгол алтай ресорсез | 5476372 | | 1 | **1** | 1754 | Эргэмэг | 2661861 | 1 | | **1** |
| 827 | Монгол дизель | 2042134 | | 1 | **1** | 1755 | Эрдхул | 2721643 | | 1 | **1** |
| 828 | Монгол керамик | 2091283 | 2 | | **2** | 1756 | Эрдэнийн босго | 5211859 | | 1 | **1** |
| 829 | Монгол манганейз натурал ресурс | 2886197 | 1 | 1 | **2** | 1757 | Эрдэнийн гялтгануур | 5197996 | | 1 | **1** |
| 830 | Монгол мянган | 2804395 | | 1 | **1** | 1758 | Эрдэнийн олз | 5072948 | 1 | | **1** |
| 831 | Монгол ресурс корпораци | 5365112 | | 1 | **1** | 1759 | Эрдэнийн опал | 5109523 | | 1 | **1** |
| 832 | Монгол ураниум ресурс | 5150884 | | 1 | **1** | 1760 | Эрдэнийн ундрага хайрхан | 5105579 | | 2 | **2** |
| 833 | Монгол чадал интернэшнл энержи | 5435951 | | 1 | **1** | 1761 | Эрдэнийн хөгжил | 2786893 | 1 | | **1** |
| 834 | Монгол-Алт | 2024101 | | 2 | **2** | 1762 | Эрдэнийн цахирмаа тал | 5183154 | | 1 | **1** |
| 835 | Монгол-Анар трейд | 2723344 | 4 | | **4** | 1763 | Эрдэнийн эрдэнэс | 5350557 | | 1 | **1** |
| 836 | Монголболгаргео | 2550245 | 3 | | **3** | 1764 | Эрдэнэ Мандал | 2006057 | | 2 | **2** |
| 837 | Монголгазар | 2027615 | 3 | | **3** | 1765 | Эрдэнэгипс | 5405335 | | 1 | **1** |
| 838 | Монголголомт групп | 5326834 | | 1 | **1** | 1766 | Эрдэнэдорно | 2876965 | 1 | | **1** |
| 839 | Монголгуан юань | 2842475 | | 3 | **3** | 1767 | Эрдэнэжас | 2715619 | | 17 | **17** |
| 840 | Монголгунхуазиюань | 5490413 | | 1 | **1** | 1768 | Эрдэнэлинк | 5074495 | 2 | | **2** |
| 841 | Монголжодоо интернэшнл | 2810581 | 1 | | **1** | 1769 | Эрдэнэмонгол | 2718243 | | 8 | **8** |
| 842 | Монголжуюаньли | 5051304 | 1 | | **1** | 1770 | Эрдэнэс Манлай Майнинг Ресурс | 5517028 | | 3 | **3** |
| 843 | Монголиаголд корпорэйшн | 5475619 | 3 | | **3** | 1771 | Эрдэнэс МГЛ | 5124913 | 7 | | **7** |
| 844 | Монголиан айрон групп | 5481724 | 1 | 1 | **2** | 1772 | Эрдэнэсмайнинг | 2617455 | 1 | | **1** |
| 845 | Монголиан Жемстонес индустри | 2557339 | 1 | | **1** | 1773 | Эрдэнэс таван толгой | 5435528 | 4 | | **4** |
| 846 | Монголиан күүпер майнинг | 5429013 | | 1 | **1** | 1774 | Эрдэнэс-Эрдэнэс | 4248201 | | 1 | **1** |
| 847 | Монголиан Лантаноиде Корпораци | 5458757 | | 1 | **1** | 1775 | Эрдэнэт | 2074192 | 1 | 5 | **6** |
| 848 | Монголиан нэшнл рийр ийрт корп | 5401801 | 2 | 2 | **4** | 1776 | Эрдэс мөрөн | 2705036 | 1 | | **1** |
| 849 | Монголиан ронтак энержи | 5446066 | | 3 | **3** | 1777 | Эрдэсгрупп | 5145783 | 1 | | **1** |
| 850 | Монголианминералз пити | 5248809 | 1 | 1 | **2** | 1778 | Эрдэс-Импэкс | 5084261 | | 1 | **1** |
| 851 | Монголийнтоп фийлд | 5392284 | | 1 | **1** | 1779 | Эрдэсналайх | 2025752 | 2 | 1 | **3** |
| 852 | Монголметал майнинг | 5239168 | 2 | 2 | **4** | 1780 | Эрдэсплазм | 5070899 | | 1 | **1** |
| 853 | Монгол-Ойл шэйл | 2687151 | | 1 | **1** | 1781 | Эрдэс-Увс | 2121174 | 2 | | **2** |
| 854 | Монголросцветмет | 2550466 | 33 | 3 | **36** | 1782 | Эрдэсхолдинг | 2655772 | 4 | 1 | **5** |
| 855 | Монголруд пром | 2825627 | 2 | 1 | **3** | 1783 | Эрстсайр эксплорэйшн | 2883376 | 1 | | **1** |
| 856 | Монголсанчуан | 5247071 | | 2 | **2** | 1784 | Эрхэсмайнинг | 2787989 | 2 | | **2** |
| 857 | Монголстандарт | 2771799 | | 2 | **2** | 1785 | Эрхэт-Эрмүүн | 5461758 | | 1 | **1** |

**Хавсралт Л (б). 2011 оны байдлаар нийт ашиглалтын болон хайгуулын лиценз эзэмшигчдийн жагсаалт**

| д/д | Эзэмшигч | Регистр | "А" лиценз | "Х" лиценз | **Бүгд** | д/д | Эзэмшигч | Регистр | "А" лиценз | "Х" лиценз | **Бүгд** |
|---|---|---|---|---|---|---|---|---|---|---|---|
| 858 | Монголхан | 2317265 | 1 | | **1** | 1786 | Эрчим | 2003821 | 1 | | **1** |
| 859 | Монголцамхаг | 2848317 | | 8 | **8** | 1787 | Эрчим-Импекс | 2654806 | 1 | 3 | **4** |
| 860 | Монголчех металл | 5051134 | 3 | | **3** | 1788 | Эрэл | 2027194 | 9 | 1 | **10** |
| 861 | Монголшаазан | 2082187 | | 1 | **1** | 1789 | Эрэлхүсэл | 4489861 | 1 | | **1** |
| 862 | Монголын алт МАК | 2095025 | 22 | 9 | **31** | 1790 | Эрэлчин | 2086344 | 1 | | **1** |
| 863 | Монголын алтан аялал | 2871777 | | 2 | **2** | 1791 | Эрэнскай | 5298784 | | 1 | **1** |
| 864 | Мондулаан трейд | 2554518 | 5 | 2 | **7** | 1792 | Эс Би Эм Жи Эл | 5170435 | | 1 | **1** |
| 865 | Монжап-Интернэшнл | 2688638 | 1 | | **1** | 1793 | Эс Би Эф | 5184851 | 2 | | **2** |
| 866 | Монжин далай | 2851326 | 1 | | **1** | 1794 | Эс Жи майнинг эрдэс | 5381584 | 1 | 2 | **3** |
| 867 | Монзол | 2654652 | 1 | 3 | **4** | 1795 | Эс Жи Эл Эс | 5347734 | | 1 | **1** |
| 868 | Монкварц | 2824833 | 4 | 1 | **5** | 1796 | Эс И Эм Си | 5360498 | | 1 | **1** |
| 869 | Монлаа | 2045931 | 1 | 5 | **6** | 1797 | Эс Кью Эс | 5189128 | | 8 | **8** |
| 870 | Монлайхад | 2893444 | 1 | | **1** | 1798 | Эс Кэй Жи | 5170982 | | 1 | **1** |
| 871 | Монлид трейд | 2695421 | 1 | | **1** | 1799 | Эс Пи Жи | 5428904 | | 2 | **2** |
| 872 | Монменежмент | 2885352 | | 1 | **1** | 1800 | Эс Си И Ар | 5168775 | | 6 | **6** |
| 873 | Монполимет | 2029278 | 3 | | **3** | 1801 | Эс Ти Эй | 2037998 | | 1 | **1** |
| 874 | Монре | 2063123 | 1 | | **1** | 1802 | Эс Эйч Юу Ти | 5208181 | | 1 | **1** |
| 875 | Монресорсиз | 2765888 | 1 | | **1** | 1803 | Эс Эм Ай | 5182212 | 2 | 1 | **3** |
| 876 | Монрок | 2855267 | 1 | | **1** | 1804 | Эс Эм Ай Эм Жи | 5298903 | | 2 | **2** |
| 877 | Монрос пром уголь | 2811138 | 1 | 1 | **2** | 1805 | Эс Эн Даблью интернэшнл | 2893193 | 1 | | **1** |
| 878 | Монросселмаш | 2685205 | | 1 | **1** | 1806 | Эс Эс Эс макс | 5228131 | | 1 | **1** |
| 879 | Монсас-Интернэшнл | 2880822 | 1 | | **1** | 1807 | Эслэт | 2875993 | 1 | | **1** |
| 880 | МОНСКОРП | 5359015 | 2 | 1 | **3** | 1808 | Этранс | 2546485 | 1 | 1 | **2** |
| 881 | Монсенед | 2611961 | 1 | 1 | **2** | 1809 | Этүгэн-Эе | 5109078 | | 1 | **1** |
| 882 | Монстрой | 2811162 | 1 | | **1** | 1810 | Эф Ар Эф Эм | 5101093 | | 1 | **1** |
| 883 | Монтриумф | 2761114 | 1 | | **1** | 1811 | Эф Жи Пи | 5428939 | | 2 | **2** |
| 884 | Монтэнгэр | 2066866 | 1 | | **1** | 1812 | Эф Жи Пи Эм | 5105501 | 1 | 1 | **2** |
| 885 | Монфайненс | 2652056 | 1 | | **1** | 1813 | Эф Эйч Эл | 5085152 | | 5 | **5** |
| 886 | Монфрукт | 2678586 | 1 | | **1** | 1814 | Эф Эл Эм Эм | 5102243 | | 2 | **2** |
| 887 | МОНЦЕО | 2772787 | 1 | | **1** | 1815 | Эф Эм Ай | 5209552 | | 8 | **8** |
| 888 | Мон-Элс | 2044838 | 1 | | **1** | 1816 | Эф Эм Жи Эс Эйч Ай Эн Ви Өү Эн | 5403618 | | 1 | **1** |
| 889 | Моринлуу | 5026962 | 1 | | **1** | 1817 | Эф Эф Эм | 5105897 | | 1 | **1** |
| 890 | Мороялти | 5337267 | | 1 | **1** | 1818 | Эх үрсийн жаргалан | 5403197 | | 1 | **1** |
| 891 | Моручи | 5215781 | 1 | | **1** | 1819 | Эхдэлгэр мөрөн | 5268095 | 1 | | **1** |
| 892 | Морьтхангай | 2013698 | 1 | | **1** | 1820 | Эхдэлхий шинтай | 5118832 | | 1 | **1** |
| 893 | Морьт-Эксплорейшн | 5258219 | | 2 | **2** | 1821 | Эхийн сэтгэл | 2604469 | 2 | | **2** |
| 894 | Мочи-Айрон | 5391768 | | 1 | **1** | 1822 | Эхлэл-Ургац | 5115779 | | 2 | **2** |
| 895 | Мочистоун | 5391105 | | 1 | **1** | 1823 | Ээмдэ | 2658704 | | 1 | **1** |
| 896 | МОЭНКО | 5141583 | 10 | 9 | **19** | 1824 | Ээрмэл | 2075768 | | 1 | **1** |
| 897 | Мөнгөнгүрэн | 5350182 | | 1 | **1** | 1825 | Ю энд Би | 2572036 | 1 | | **1** |
| 898 | Мөнгөннавч | 5145422 | | 1 | **1** | 1826 | Юм-Агаа | 5079527 | 1 | 1 | **2** |
| 899 | Мөнгөн-Үүл | 5232929 | | 1 | **1** | 1827 | Юнайтедминералс | 5150949 | | 1 | **1** |
| 900 | Мөнх алтан суврага | 5329507 | | 2 | **2** | 1828 | Юнжун | 2829134 | | 2 | **2** |
| 901 | Мөнх ням хайрхан | 2103869 | 1 | | **1** | 1829 | Юниверсалкоппер | 2875578 | | 7 | **7** |
| 902 | Мөнхболор хүрээ | 5384915 | 2 | | **2** | 1830 | Юниверсалминерал эксплорейшн | 5485312 | | 2 | **2** |
| 903 | Мөнхболор эрдэнэ | 5314593 | | 3 | **3** | 1831 | Юниверсалресорсиз | 5468213 | | 1 | **1** |
| 904 | Мөнхговийн эрдэнэ | 5321182 | 1 | | **1** | 1832 | Юниверсальминералз | 2091984 | | 1 | **1** |
| 905 | Мөнхгүн од | 5238145 | | 1 | **1** | 1833 | ЮП майнинг | 5455995 | | 1 | **1** |
| 906 | Мөнхлевра | 5101301 | | 2 | **2** | 1834 | Юу Эл Ти Ди | 5249791 | | 1 | **1** |
| 907 | Мөнхмайнинг | 2808226 | 1 | 2 | **3** | 1835 | Юу Эн Эф Эм | 5156408 | 1 | | **1** |
| 908 | Мөнхноён суварга | 5314577 | 1 | | **1** | 1836 | Юушэнгминг | 5382475 | 1 | 1 | **2** |
| 909 | Мөнхсаяан | 5153077 | | 5 | **5** | 1837 | Ялгуун-Интернэйшнл | 2569477 | 1 | 1 | **2** |
| 910 | Мөнхтэргүүн | 2817179 | | 1 | **1** | 1838 | Ялгуусан | 2112663 | 2 | 1 | **3** |
| 911 | Мөнххаш | 2585871 | | 1 | **1** | 1839 | Янтарь | 2025507 | 1 | | **1** |
| 912 | Мөст олон булаг | 2827514 | 1 | 11 | **12** | 1840 | Яргайтын унага | 2867575 | | 1 | **1** |
| 913 | МТ майнинг | 5197783 | | 4 | **4** | | **Дүн** | | **1,200** | **2,576** | **3,776** |
| 914 | МУУБ | 5104459 | | 3 | **3** | | | | | | |
| 915 | Мушгиахудаг металс | 5098963 | | 1 | **1** | | | | | | |
| 916 | МЭАТ | 2112183 | 1 | | **1** | | | | | | |
| 917 | МЭБЭ | 5148944 | | 1 | **1** | | | | | | |
| 918 | Мэжикбридж | 5175933 | | 2 | **2** | | | | | | |
| 919 | Мэжикстэйшин | 5141893 | | 4 | **4** | | | | | | |

**Хавсралт Л (б). 2011 оны байдлаар нийт ашиглалтын болон хайгуулын лиценз эзэмшигчдийн жагсаалт**

| д/д | Эзэмшигч | Регистр | "А" лиценз | "Х" лиценз | **Бүгд** | д/д | Эзэмшигч | Регистр | "А" лиценз | "Х" лиценз | **Бүгд** |
|---|---|---|---|---|---|---|---|---|---|---|---|
| 920 | Мэжиктийм | 2818493 | | 1 | **1** | | | | | | |
| 921 | Мэйн энд филд кореа | 2839121 | 1 | | **1** | | | | | | |
| 922 | Мэйнструктур | 5281946 | | 1 | **1** | | | | | | |
| 923 | Мэняшиёоу | 5239249 | | 6 | **6** | | | | | | |
| 924 | Мянганжигүүр | 5150388 | | 1 | **1** | | | | | | |
| 925 | НАБД | 5082137 | 1 | 5 | **6** | | | | | | |
| 926 | Нагааранз | 5106656 | | 1 | **1** | | | | | | |
| 927 | Нагааранзбаж | 5194407 | | 1 | **1** | | | | | | |
| 928 | Надмин | 5343542 | | 1 | **1** | | | | | | |

**Хавсралт М. Орон нутгийн захиргааны байгууллагатай хийсэн гэрээний судалгаа**

| д/д | Компанийн нэр | Төрийн болон орон нутгийн ямар байгууллагтай гэрээ хийсэн | Гэрээ | | Гэрээний утга | Гэрээ байгуулсан албан тушаалтан | | Гэрээг дүгнэсэн эсэх |
|---|---|---|---|---|---|---|---|---|
| | | | Байгуулсан огноо | Дуусах огноо | | ОНӨЗ талаас | Компани талаас | |
| 1 | Авдар баян ХХК | Тав аймгийн Заамар сумын ЗДТГ | 2011 | | АМ-ын тухай хуулийн дагуу БО-г хамгаалах, нөхөн сэргээх, төлөвлөгөө тайланг жил бүр гарган төлөвлөгөөнд тусгагдсан арга хэмжээг хугацаанд нь чанартай хийж гүйцэтгэн хүлээлгэн өгөх | 8 гэрээ байгуулсан биелэлтийн жагсаалт ирүүлсэн. | | үгүй |
| 2 | Адил оч ХХК | Дундговь аймгийн ЗДТГ | 2011.05.27 | 2016.05.27 | Орон нутгийн э/з-ийн чадавхийг дээшлүүлэн, гадаад харилцааг хөгжүүлэх, шинээр ажлын байр бий болгож ядуурлын түвшинг бууруулах | Дундговь аймгийн ЗДТГ-ын ХБХ-ийн даргын үүрэг гүйцэтгэгч А.Өлзийбалжир | "Адил-Оч" ХХК-ийн дэд захирал Г.Мэндбаяр | үгүй |
| 3 | Азиагоулд монголиа ХХК | Өмнөговь аймгийн Ханбогд сумын ЗДТГ | 2011.06.08 | | Ус ашиглах гэрээ, газар ашиглах гэрээ | Өмнөговь аймгийн Ханбогд сумын байгаль хамгаалагч А.Уганбаяр, ГХБХБ хариуцсан мэргэжилтэн Д.Энхсайхан | "Азиагоулд монголиа" ХХК-ийн ажилтан Д.Төрмагнай, дэд ерөнхийлөгч Ц.Ариунжаргал | үгүй |
| 4 | Алтайн хүдэр ХХК | Говь-Алтай аймгийн Цээл сумын ЗДТГ, Бугат сумын ЗДТГ | 2011.04.01, 2011.08.01 | 2011.08.31, 2011.11.15 | Ус ашиглах гэрээ, Түгээмэл тархацтай ашигт малтмал ашиглах гэрээ, газар ашиглах гэрээ | Говь-Алтай аймгийн Цээл сумын байгаль хамгаалагч Ю.Батбилэг, БОХУБайцаагч Б.Сайнаа, Бугат сумын газрын асуудал эрхэлсэн С.Буяннэмэх | "Алтайн хүдэр" ХХК-ийн уурхайн дарга Самуэлсон Паул, хуулийн мэргэжилтэн Ч.Эрхэмбаяр | үгүй |
| 5 | Андын тэмүүлэл ХХК | Баянхонгор аймгийн ЗДТГ | 2011.06.06 | 2011.12.01 | МУ-ын Байгаль орчныг хамгаалах тухай хууль, Ашигт малтмалын тухай хууль, Газрын тухай хууль, Газрын хэвлийн тухай хууль, бусад холбогдох хууль, тогтоомжуудыг хэрэгжүүлж, ажиллуулах | Амгийн ЗДТГ-ын хөгжлийн бодлогын хэлтсийн дарга Ж.Хүрэлбаатар | "Андын тэмүүлэл" ХХК-ийн уурхайн дарга С.Лувсансүрэн | үгүй |
| 6 | Анхай интернэшнл ХХК | Төв аймгийн Баянжаргалан сумын ЗДТГ | | | МУ-ын хууль тогтоомжийн хүрээ, стандартын дагуу үйл ажиллагааг хэвийн явуулах | Төв аймгийн Баянжаргалан сумын засаг дарга Д.Батмөнх | "Анхай интернэшнл" ХХК-ийн захирал Ли Жүнзүн | үгүй |
| 7 | Алтай хангайн бүрд ХХК | Хэнтий аймаг Өмнөдэлгэр сумын ЗДТГ | 2011.01.10 | 2011.12.31 | Газар эзэмшүүлэх | Өмнөдэлгэр сум Газрын алба эрхэлсэн мэргэжилтэн Т.Алтантогос | Захирал Д.Ганболд | үгүй |

**Хавсралт М. Орон нутгийн захиргааны байгууллагатай хийсэн гэрээний судалгаа**

| д/д | Компанийн нэр | Төрийн болон орон нутгийн ямар байгууллагтай гэрээ хийсэн | Гэрээ | | Гэрээний утга | Гэрээ байгуулсан албан тушаалтан | | Гэрээг дүгнэсэн эсэх |
|---|---|---|---|---|---|---|---|---|
| | | | Байгуулсан огноо | Дуусах огноо | | ОНӨЗ талаас | Компани талаас | |
| 8 | Баян эрч ХХК | Сүхбаатар аймгийн ЗДТГ | 2011.07.02 | 2012.07.02 | Аймаг хөгжүүлэх санд 50 сая төгрөг төвлөрүүлэн ажилгүйдэл ядуурлыг бууруулах, | Сүхбаатар аймгийн засаг дарга Ж.Батсуурь | "Баян-Эрч" ХХК-ийн гүйцэтгэх захирал Хуо Ши | үгүй |
| 9 | Дацан трейд ХХК | Хэнтий аймгийн Норовлин сумын ЗДТГ | 2011.10.01 | | Ус ашиглах гэрээ, газар ашиглах гэрээ | Хэнтий аймгийн Норовлин сумын асуудал эрхэлсэн албан тушаалтан Б.Нандинбаатар | "Дацан трейд" ХХК-ийн ажилтан Б.Цэнгүүн | үгүй |
| 10 | Каскейд майнинг ХХК | Сүхбаатар аймаг Сүхбаатар сумын ЗДТГ | 2011.09.14 | | Газар ашиглуулах | Сүхбаатар аймаг Сүхбаатар сум Газрын албаны мэргэжилтэн М.Дорждулам | Ерөнхий захирал П. Жи Вон | үгүй |
| | | | | 2016.09.14 | Ус ашиглах гэрээ | Сүхбаатар аймаг Сүхбаатар сум БОУ байцаагч Д. Баттулга | Ерөнхий захирал П. Жи Вон | үгүй |
| 11 | Монголросцветмет ХХК | Дорноговь аймгийн Өргөн сумын ЗДТГ | 2011.01.28 | 2011.12.31 | Компанийн дэмжлэг санхүүжилтээр, сумын нийт иргэдийн нийгэм, соёлын нөхцлийг сайжруулах | Засаг даргаС. Пүрэвхүү | Ерөнхий захирал О. Эрдэнээ | үгүй |
| | | Увс аймаг Наранбулаг сумын ЗДТГ | 2011.06.02 | 2011.12.31 | Сум орон нутгийн байгаль орчныг хамгаалах | Засаг дарга Ц. Загдсамбар | Ерөнхий захирал О. Эрдэнээ | үгүй |
| | | Хэнтий аймгийн Бор-Өндөр сумын ЗДТГ | 2011.04.21 | 2011.12.31 | Сум орон нутгийн байгаль орчныг хамгаалах, иргэдийн амжиргаанд бодитой дэмжлэг үзүүлэх, орон нутгийн иргэдийг ажлын байраар хангах замаар сумын хөгжил дэвшлийг сайжруулах | Хотын захирагч М. Баттулга | Ерөнхий захирал О. Эрдэнээ | үгүй |
| | | Төв аймгийн Заамар сумын ЗДТГ | 2011.09.06 | 2011.12.31 | Сум орон нутгийн байгаль орчныг хамгаалах, иргэдийн амжиргаанд бодитой дэмжлэг үзүүлэх, орон нутгийн иргэдийг ажлын байраар хангах замаар сумын хөгжил дэвшлийг сайжруулах | Засаг дарга Д. Болормаа | Ерөнхий захирал О. Эрдэнээ | үгүй |

**Хавсралт М. Орон нутгийн захиргааны байгууллагатай хийсэн гэрээний судалгаа**

| д/д | Компанийн нэр | Төрийн болон орон нутгийн ямар байгууллагтай гэрээ хийсэн | Гэрээ | | Гэрээний утга | Гэрээ байгуулсан албан тушаалтан | | Гэрээг дүгнэсэн эсэх |
|---|---|---|---|---|---|---|---|---|
| | | | Байгуулсан огноо | Дуусах огноо | | ОНӨЗ талаас | Компани талаас | |
| 12 | Мондулаан трейд ХХК | Төв аймгийн Заамар сумын ЗДТГ | 2010.08.10 | 2011.08.18 | Компанийн үйл ажиллагаанаас үүдэн гарах байгаль орчин, нийгэм, эдийн засгийн болон иргэдийн амьдралын сөрөг нөлөөллийг бууруулах, түүнээс урьдчилан сэргийлэх, орон нутгийн иргэдийн амьдралыг дээшлүүлэх | Засаг дарга Д. Болормаа, сумын Байгаль орчныг хамгаалах улсын байцаагч А. Оюунтуяа, Олон нийтийн төлөөлөл Б. Энхжаргал, С. Эрдэнэцогт | Ерөнхий захирал Ш. Лхамсүрэн | үгүй |
| 13 | Ододгоулд ХХК | Баянхонгор аймгийн Бөмбөгөр сумын ЗДТГ | 2011.07.15 | 2011.12.01 | МУ-н хууль тогтоомжуудыг хэрэгжүүлэх, байгалийн баялагийг зохистой ашиглах, нөхөн сэргээх, орон нутгийн засаг захиргааны өмнө хүлээсэн үүргийг мөрдүүлж хэрэгжүүлж ажиллуулах | Засаг дарга А. Болормаа | Захирал З. Оргилмаа, геологич Р. Баярбаатар | үгүй |
| | | Баянхонгор аймгийн Бууцагаан сумын ЗДТГ | 2011.05.13 | 2011.07.15 | Соёл амралтын хүрээлэнгийн төсвийг санхүүжүүлэх | Засаг дарга Ц. Дашцэрэн | Геологич Р. Баярбаатар | үгүй |
| 14 | Редхил Монголиа ХХК | Сэлэнгэ аймгийн Түшиг сумын ЗДТГ | 2011.03.30 | Жил бүр хэлэлцэж, дахин сунгана | Компаниас сумын хөгжлийг дэмжих, сумаас компанийн үйл ажиллагааг хэвийн явуулах орчин нөхцлийг хангах | Сэлэнгэ аймгийн Түшиг сумын Засаг дарга Б.Уранчимэг | "Редхил Монголиа" ХХК-ийн захиргааны менежер С.Долоожин | үгүй |
| 15 | Терра энержи ХХК | Өмнөговь аймгийн Ноён сумын ЗДТГ | 2011.05.20 | 2012.05.20 | Газар ашиглах гэрээ | Ноён сумын ЗДТГ-ыг төлөөлж БОХ-ын удсын байцаагч Ц.Болдбаатар | Менежер Д.Гэрэлт | үгүй |
| | | Өмнөговь аймгийн Ноён сумын ЗДТГ | 2011.05.18 | 2012.05.18 | Ус ашиглах гэрээ | Ноён сумын ЗДТГ-ыг төлөөлж БОХ-ын удсын байцаагч Ц.Болдбаатар | Менежер Д.Гэрэлт | үгүй |
| | | Дундговь аймгийн Эрдэнэдалай сумын ЗДТГ | 2011.05.01 | 2016.05.01 | Хайгуул хийх | БОХ-ын удсын байцаагч | Захирал Т.Цогт | үгүй |
| | | Дундговь аймгийн Эрдэнэдалай сумын ЗДТГ | 2011.08.15 | 2012.08.15 | Газар ашиглуулах гэрээ | БОХ-ын удсын байцаагч Энхдэлгэр | Менежер Д.Гэрэлт | үгүй |

**Хавсралт М. Орон нутгийн захиргааны байгууллагатай хийсэн гэрээний судалгаа**

| д/д | Компанийн нэр | Төрийн болон орон нутгийн ямар байгууллагтай гэрээ хийсэн | Гэрээ | | Гэрээний утга | Гэрээ байгуулсан албан тушаалтан | | Гэрээг дүгнэсэн эсэх |
|---|---|---|---|---|---|---|---|---|
| | | | Байгуулсан огноо | Дуусах огноо | | ОНӨЗ талаас | Компани талаас | |
| | | Дундговь аймгийн Дэлгэрхангай сумын ЗДТГ | 2011.04.01 | Жил бүр хэлэлцэж, дахин сунгана | Компаниас сумын хөгжлийг дэмжих, сумаас компанийн үйл ажиллагааг хэвийн явуулах орчин нөхцлийг хангах | ЗДТГ-ын мэргэжилтэн С.Мөнхжаргал | Менежер Д.Гэрэлт | үгүй |
| 16 | Сонор Трейд ХХК | Сэлэнгэ аймгийн Баянгол сумын ЗДТГ | 2011.07.08 | 2011.12.31 | Ус ашиглах гэрээ | Сэлэнгэ аймгийн БОАЖГ-ын дарга Б.Батзориг | Захирал Г.Дамиранбазар | үгүй |
| | | Сэлэнгэ аймгийн Баянгол сумын ЗДТГ | 2011.07.08 | 2011.12.32 | Газар ашиглах гэрээ | Сэлэнгэ аймгийн газрын асуудал эрхэлсэн улсын байцаагч Б.Баярт | Уул уурхай эрхэлсэн дэд захирал Г.Дамдинбазар | үгүй |
| 17 | Хос хас ХХК | Булган аймгийн Бүрэгхангай сумын ЗДТГ | 2011.06.16 | | Хуулийн этгээдэд газар эзэмшүүлэх гэрээ | Газрын даамал: Б.Бат-Эрдэнэ | Захирал: Ц.Батжаргал | үгүй |
| 18 | Хотгор ХХК | Увс аймгийн Бөхмөрөн сум ЗДТГ | 2011.01.31 | 2015.01.31 | Хамтран ажиллах гэрээ | Д. Адилбиш | К. Турсын | үгүй |
| 19 | Цэвдэг ХХК | Төв аймгийн Сэргэлэн сум ЗДТГ | 2011.02.16 | | Хуулийн этгээдэд газар эзэмшүүлэх гэрээ | Газрын даамал: Б. Ууганцэцэг | Захирал: Ж. Цогт-Эрдэнэ | үгүй |
| | | Төв аймгийн Сэргэлэн сум ЗДТГ | 2011.07.09 | | Ус ашиглах гэрээ | Сумын байгаль хамгаалагч: Ганбаяр | Захирал: Ж. Цогт-Эрдэнэ | үгүй |
| 20 | Чингисийн хар алт ХХК | Дорноговь аймгийн Айраг сумын ЗДТГ | 2012.01.01 | | Хамтран ажиллах гэрээ | Засаг даргын орлогч: Г.Ганбаатар | Наранчимэг | үгүй |
| 21 | Шанлун ХХК | Дорнод аймгийн Чойбалсан сум | 2011.08.01 | | Ус ашиглах гэрээ | Ц.Лхагва | В.Мин Лин | үгүй |

**Хавсралт Н. Төрийн байгууллагуудын оролцооны үнэлгээ**

| дд | Байгууллын нэр | Үнэлгээ | | | "Муу" үнэлгээ өгсөн шалтгаан |
|---|---|---|---|---|---|
| | | Хангалттай | Дунд | Хангалтгүй | |
| 1 | Сангийн яам | | √ | | |
| 2 | Татварын ерөнхий газар | √ | | | |
| 3 | Гаалийн ерөнхий газар | | √ | | |
| 4 | Ашигт малтмалын газар | | √ | | |
| 5 | Газрын тосны газар | √ | | | |
| 6 | Байгалийн нөөцийн газар | √ | | | |
| 7 | Хөдөлмөр, халамж үйлчилгээний газар | | | √ | Орон тоо солигдож байгаа гэсэн шалтгаанаар удаан хүлээлгэж, албан бичгийн хариу өгөх хариуцсан эзэн байхгүй байсан |
| 8 | Нийгмийн даатгалын ерөнхий газар | √ | | | |
| 9 | Мэргэжлийн хяналтын ерөнхий газар | | | √ | Мэдээлэл гаргаж өгөхдөө хойрго хандаж СЯ-ны Төрийн сангийн газраас ав гэсэн тайлбар өгч ихээхэн цаг хугацаа алдуулсаны эцэст гаргаж өгсөн. |
| 10 | Цөмийн энергийн газар | | √ | | |
| 11 | Төрийн өмчийн хороо | √ | | | |
| | **Нийт** | **5** | **4** | **2** | |

**Хавсралт О. Орон нутгийн захиргааны байгууллагын оролцооны үнэлгээ**

| д/д | Аймгийн нэрс | Үнэлгээ | | | Тайлбар |
|---|---|---|---|---|---|
| | | Хангалттай | Дунд | Хангалтгүй | |
| 1 | Архангай | √ | | | |
| 2 | Баян-Өлгий | | | √ | Анхны нэгтгэл тайланд өгсөн дүнгээ нэгтгэлийн явцад үгүйсгэсэн. |
| 3 | Баянхонгор | | √ | | |
| 4 | Булган | √ | | | |
| 5 | Говь-Алтай | √ | | | |
| 6 | Говьсүмбэр | √ | | | |
| 7 | Дархан-Уул | | √ | | |
| 8 | Дорноговь | | | √ | Хугацаанд ач холбогдол өгөөгүй. |
| 9 | Дорнод | | √ | | |
| 10 | Дундговь | | | √ | Тайланд идэвхгүй оролцдог, олон удаа шаардуулдаг. |
| 11 | Завхан | | | √ | Хугацаанд ач холбогдол өгөөгүй. |
| 12 | Орхон | | √ | | |
| 13 | Өвөрхангай | √ | | | |
| 14 | Өмнөговь | | | √ | Хугацаанд ач холбогдол өгөөгүй. |
| 15 | Сүхбаатар | √ | | | |
| 16 | Сэлэнгэ | | | √ | Хугацаанд ач холбогдол өгөөгүй. |
| 17 | Төв | √ | | | |
| 18 | Увс | | | √ | Хугацаанд ач холбогдол өгөөгүй. |
| 19 | Ховд | | | √ | Хугацаанд ач холбогдол өгөөгүй. |
| 20 | Хөвсгөл | | √ | | |
| 21 | Хэнтий | √ | | | |
| | **нийт** | **8** | **5** | **8** | |

**Хавсралт Ө. Компаниудын оролцооны үнэлгээ**

| дд | Компанийн нэр | Үнэлгээ | | | "Муу" үнэлгээ өгсөн шалтгаан |
|---|---|---|---|---|---|
| | | Хангалттай | Дунд | Хангалтгүй | |
| 1 | Авдар баян ХХК | | √ | | |
| 2 | Агммайнинг ХХК | | √ | | |
| 3 | Адил оч ХХК | | √ | | |
| 4 | Адуунчулуун ХК | √ | | | |
| 5 | Азиагоулд монголиа ХХК | √ | | | |
| 6 | Айвуун тэс ХХК | | √ | | |
| 7 | Алтай хангай бүрд ХХК | √ | | | |
| 8 | Алтайн хүдэр ХХК | | √ | | |
| 9 | Алтан дорнод монгол ХХК | | | √ | Албан бичгээ өгөхгүй удаасан. Өгсөн мэдээлэл нь шаардлага хангахгүй |
| 10 | Алшаахайрхан ХХК | √ | | | |
| 11 | Андын илч ХХК | | √ | | |
| 12 | Андын тэмүүлэл ХХК | | √ | | |
| 13 | Анхай интернэшнл ХХК | | √ | | |
| 14 | АУМ ХХК | | √ | | |
| 15 | Баганаур ХК | | √ | | |
| 16 | Бату Майнинг Монгол ХХК | | √ | | |
| 17 | Баяжмал алт ХХК | | √ | | |
| 18 | Баялаг орд ХХК | √ | | | |
| 19 | Баян айраг эксплорэйшн ХХК | √ | | | |
| 20 | Баян эрч ХХК | √ | | | |
| 21 | Баянтэгш импекс ХХК | | √ | | |
| 22 | Баянтээг ХХК | √ | | | |
| 23 | Белгравия майнинг ХХК | √ | | | |
| 24 | Биг Могул Коул энд Энержи ХХК | | | √ | Хариу өгөхгүй удаасан Сангийн яамнаас бичиг авч хариу авсан |
| 25 | Болд төмөр ерөө гол ХХК | | | √ | Албан бичгийн хариу өгөөгүй. Утсаа авахгүй байгаа |
| 26 | Болд фо ар да ХХК | | √ | | |
| 27 | Бороо гоулд ХХК | √ | | | |
| 28 | Броад ХХК | | | √ | Хариу өгөхгүй удаасан Сангийн яамнаас бичиг авч хариу авсан |
| 29 | Буд инвест ХХК | | √ | | |
| 30 | Булган гангат ХХК | √ | | | |
| 31 | Буман-Олз ХХК | | | √ | Утасаа авахгүй алга болсон |
| 32 | Бумбат ресорсес ХХК | √ | | | |
| 33 | Бумбат ХХК | | | √ | Албан бичгээ өгөхгүй удаасан. Өгсөн мэдээлэл нь шаардлага хангахгүй |
| 34 | Бүүргэнт ХХК | | √ | | |
| 35 | Бэрх ресорсиз ХХК | | √ | | |
| 36 | Бэрх-Уул ХХК | √ | | | |
| 37 | Бэрэн групп ХХК | | √ | | |

**Хавсралт Ө. Компаниудын оролцооны үнэлгээ**

| дд | Компанийн нэр | Үнэлгээ | | | "Муу" үнэлгээ өгсөн шалтгаан |
|---|---|---|---|---|---|
| | | Хангалттай | Дунд | Хангалтгүй | |
| 38 | Бэрэн майнинг ХХК | | √ | | |
| 39 | Вестерн проспектор монголиа ХХК | | √ | | |
| 40 | Гацуурт ХХК | | | √ | Хариуцсан нягтлан нь амарсан. Өгсөн мэдээлэл нь шаардлага хангахгүй. |
| 41 | ГБНБ ХХК | | | √ | Өгнө гээд уурхай руугаа явсан байсан хотод байгаа ня-бо-р дамжуулж авсан |
| 42 | Геомин ХХК | | | √ | Мэдээлэл гаргаж өгөхдөө хойрго хандаж байсан. |
| 43 | Гоби консолидетед ХХК | | √ | | |
| 44 | Гоби коул энд энержи ХХК | | √ | | |
| 45 | Гоби энержи партнерс ХХК | | √ | | |
| 46 | Гоби-эксплорэйшн ХХК | | √ | | |
| 47 | Голден гоби майнинг ХХК | √ | | | |
| 48 | Голден крос ХХК | √ | | | |
| 49 | Голден сий петролиум ХХК | | √ | | |
| 50 | Гурван зам ХХК | | √ | | |
| 51 | Гурвантөхөм ХХК | | √ | | |
| 52 | Гүнбилэг гоулд ХХК | | | √ | Албан бичгийн хариу өгөхгүй удаасан. Хавсралтууд дутуу |
| 53 | Гүнбилэг трейд ХХК | | | √ | Албан бичгийн хариу өгөхгүй удаасан. Хавсралтууд дутуу |
| 54 | Дадизи юиан ХХК | | √ | | |
| 55 | Дацан трейд ХХК | √ | | | |
| 56 | Доншен газрын тос ХХК | | √ | | |
| 57 | Дорнын хүдэр ХХК | | √ | | |
| 58 | Дун эрдэнэ ХХК | | √ | | |
| 59 | Дун Юань ХХК | | √ | | |
| 60 | Дэлгэр-Орчлон ХХК | | | √ | Гаргаж өгнө гээд утасаа авахгүй алга болсон. |
| 61 | Жамп алт ХХК | | √ | | |
| 62 | Жей Кей Эм Кей ХХК | | √ | | |
| 63 | Жем Интернэйшнл ХХК | | | √ | Лиценз эзэмшиж байсан боловч лицензгүй уг нэгтгэл тайланд оролцохгүй гэсэн тайлбарыг албан бичгээр гаргаж байсан. АМГ-аас гаргаж ирүүлсэн мэдээлэлд лиценз эзэмшдэг болох нь тодорхой болсоноор олон дахин хандаж мэдээлэл авсан. |
| 64 | Жи Эл Ди Ви ХХК | √ | | | |
| 65 | Жи Энд Юу Голд ХХК | | √ | | |
| 66 | Жи Эс Би майнинг ХХК | | √ | | |

**Хавсралт Ө. Компаниудын оролцооны үнэлгээ**

| дд | Компанийн нэр | Үнэлгээ | | | "Муу" үнэлгээ өгсөн шалтгаан |
|---|---|---|---|---|---|
| | | Хангалттай | Дунд | Хангалтгүй | |
| 67 | Жинхуа орд ХХК | | | √ | Гаргаж өгнө гээд утасаа авахгүй алга болсон. |
| 68 | Жотойн бажууна ХХК | √ | | | |
| 69 | Занадуметалс монголиа ХХК | | √ | | |
| 70 | Зараяа холдингс ХХК | √ | | | |
| 71 | ЗБАА ХХК | | √ | | |
| 72 | Зон хэн юу тиан ХХК | | √ | | |
| 73 | Зө Юү Э ХХК | | | √ | Мэдээллээ гаргаж өгөхдөө хойрго хандсан. |
| 74 | Зуунмод Уул ХХК | √ | | | |
| 75 | Илт голд ХХК | √ | | | |
| 76 | Их монгол майнинг ХХК | | √ | | |
| 77 | Их Хан Уул ХХК | | | √ | Гаргаж өгөх зав алга ямар хэрэгтэй юм бэ гэж ня-бо тайлбар тавьсан Сангийн яамнаас бичиг авч өгсөн. |
| 78 | Казмон контакт ХХК | | √ | | |
| 79 | Камекс /Camex/ ХХК | | √ | | |
| 80 | Капкорп монголиа ХХК | | √ | | |
| 81 | Каскейд майнинг ХХК | √ | | | |
| 82 | Кожеговь ХХК | √ | | | |
| 83 | Коммод ХХК | | √ | | |
| 84 | Кью Жи Экс Монгол ХХК | | √ | | |
| 85 | Кэй Ви Пи ХХК | | √ | | |
| 86 | Лоншэнда ХХК | | √ | | |
| 87 | Лутчулуу ХХК | | √ | | |
| 88 | М Си Эс петро монголиа ХХК | | √ | | |
| 89 | Магнай трейд ХХК | | √ | | |
| 90 | Марко поло ХХК | | √ | | |
| 91 | МГМК ХХК | | √ | | |
| 92 | МЕС ХХК | √ | | | |
| 93 | Мо Эн Ко ХХК | | √ | | |
| 94 | Могойн гол ХК | | √ | | |
| 95 | Мон ажнай ХХК | | √ | | |
| 96 | Мон дулаан трейд ХХК | | √ | | |
| 97 | Мон Лаа | √ | | | |
| 98 | Мон полимет ХХК | | √ | | |
| 99 | Монгол Алт МАК ХХК | | √ | | |
| 100 | Монгол алтай ресорсиз ХХК | | | √ | Нэгтгэл тайланд оролцохоос татгалзсан |
| 101 | Монгол газар ХХК | | √ | | |
| 102 | Монгол метал майнинг ХХК | | | √ | Албан бичгийг хүлээн аваагүй нэрээр удаан хойшлуулсан, нягтлан бодогч нь холбоо барих гэхээр утсаа авдаггүй. |
| 103 | Монгол ураниум ресурс ХХК | √ | | | |
| 104 | Монгол цамхаг ХХК | | √ | | |

**Хавсралт Ө. Компаниудын оролцооны үнэлгээ**

| дд | Компанийн нэр | Үнэлгээ | | | "Муу" үнэлгээ өгсөн шалтгаан |
|---|---|---|---|---|---|
| | | Хангалттай | Дунд | Хангалтгүй | |
| 105 | Монгол-Алт ХХК | | √ | | |
| 106 | Монголболгаргео ХХК | | √ | | |
| 107 | Монголжүюаньли ХХК | √ | | | |
| 108 | Монголросцветмет ХХК | √ | | | |
| 109 | Монголрудпром ХХК | | √ | | |
| 110 | Монголчехметалл ХХК | | √ | | |
| 111 | Мөнх ноён суварга ХХК | √ | | | |
| 112 | Нордвинд ХХК | | √ | | |
| 113 | Одод гоулд ХХК | √ | | | |
| 114 | Олова ХХК | √ | | | |
| 115 | Олон овоот гоулд ХХК | | | √ | Ня-бо нь амарсан шалтгаанаар хойшлуулсан. |
| 116 | ОНТРЭ ХХК | | √ | | |
| 117 | Орчлон орд ХХК | √ | | | |
| 118 | Очир-Ундраа ХХК | √ | | | |
| 119 | Оюу толгой ХХК | | √ | | |
| 120 | Оюут улаан ХХК | √ | | | |
| 121 | Өрмөн-Уул ХХК | | √ | | |
| 122 | Өү Жи Си Эйч Эл ХХК | √ | | | |
| 123 | Пенинсуламайнинг ХХК | | √ | | |
| 124 | Петро матад ХХК | | √ | | |
| 125 | Петрокоал ХХК | √ | | | |
| 126 | Петрочайна дачин тамсаг ХХК | | √ | | |
| 127 | Пибоди винсвей ресорсез ХХК | | √ | | |
| 128 | Рэдхил Монголиа ХХК | √ | | | |
| 129 | Рэмет ХХК | | √ | | |
| 130 | Самтан морес ХХК | | √ | | |
| 131 | Сансарын геологи хайгуул ХХК | √ | | | |
| 132 | Саусгоби сэндс ХХК | √ | | | |
| 133 | Сентерра гоулд монголиа ХХК | √ | | | |
| 134 | Си Өү Эй Эл ХХК | | | √ | Нэгтгэл тайланд оролцохоос татгалзсан |
| 135 | Си Си И Эм ХХК | √ | | | |
| 136 | Си Си Эм ХХК | | | √ | Гэрээт ня-ботой гэсэн шалтгаанаар хойшлуулсан, бүрэн гүйцэд материал гаргаж өгөөгүй. |
| 137 | Си Эм Кэй Ай ХХК | √ | | | |
| 138 | Синчи-Ойл ХХК | | √ | | |
| 139 | Сод газар ХХК | | √ | | |
| 140 | Сонор трейд ХХК | √ | | | |
| 141 | Таац мөрөн ХХК | | √ | | |

**Хавсралт Ө. Компаниудын оролцооны үнэлгээ**

| дд | Компанийн нэр | Үнэлгээ | | | "Муу" үнэлгээ өгсөн шалтгаан |
|---|---|---|---|---|---|
| | | Хангалттай | Дунд | Хангалтгүй | |
| 142 | Тавантолгой ХХК | | | √ | Тайланг гаргаж өгөлгүй цаг хугацаа их алдуулсан, бүрэн гүйцэд материал гаргаж өгөөгүй. |
| 143 | Тайшэн девелопмент ХХК | √ | | | |
| 144 | Терра-Энержи ХХК | | √ | | |
| 145 | Тефис Майнинг ХХК | √ | | | |
| 146 | Ти Би И ХХК | | √ | | |
| 147 | Тиенжинсанжо ХХК | | √ | | |
| 148 | Төгрөг нуурын энержи ХХК | | √ | | |
| 149 | Трейжа маунтайн интернэшнл майнинг ХХК | | √ | | |
| 150 | Тэн хун ХХК | √ | | | |
| 151 | Тэнгри терра ресурс ХХК | | √ | | |
| 152 | Улзгол ХХК | √ | | | |
| 153 | Үүртгоулд ХХК | | √ | | |
| 154 | Хангад эксплорэшн ХХК | | √ | | |
| 155 | Ханшижир ХХК | | | √ | Мэдээллээ бүрэн гүйцэд гаргаж өгөөгүй. |
| 156 | Хар тарвагатай ХК | √ | | | |
| 157 | Хера Инвестмент ХХК | | √ | | |
| 158 | Хос хас ХХК | √ | | | |
| 159 | Хотгор ХХК | | √ | | |
| 160 | Хотгор шанага ХХК | | | √ | Тус компани татварын шалгалт орж байгаа анхан шатны баримт болон тайлангууд байхгүй учираас Хавсралт-1,2-ийг хийж өгөх боломжгүй байна гэсэн хариуг албан бичгээр ирүүлсэн. |
| 161 | Хоту ХХК | | √ | | |
| 162 | Хуади куонез ХХК | | √ | | |
| 163 | Хунанжинлэн ХХК | | √ | | |
| 164 | Хурай ХХК | | √ | | |
| 165 | Хургатай хайрхан ХХК | | √ | | |
| 166 | Хүдэн ХХК | | | √ | Мэдээлэл гаргаж өгөхдөө хойрго хандаж байсан. |
| 167 | Хүрээ дэл ХХК | | √ | | |
| 168 | Хүслэмж ХХК | | √ | | |
| 169 | Хэрлэн энерго ХХК | | √ | | |
| 170 | Цайртминерал ХХК | | √ | | |
| 171 | Цэвдэг ХХК | | √ | | |
| 172 | Чингисийн хар алт ХХК | √ | | | |
| 173 | Чинхуа МАК нарийн сухайт ХХК | √ | | | |
| 174 | Шанлун ХХК | | √ | | |
| 175 | Шар нарст ХХК | | √ | | |
| 176 | Шарын гол ХК | | √ | | |
| 177 | Шивээ овоо ХК | | √ | | |

**Хавсралт Ө. Компаниудын оролцооны үнэлгээ**

| дд | Компанийн нэр | Үнэлгээ | | | "Муу" үнэлгээ өгсөн шалтгаан |
|---|---|---|---|---|---|
| | | Хангалттай | Дунд | Хангалтгүй | |
| 178 | Шижир алт ХХК | | √ | | |
| 179 | Шинь Шинь ХХК | | √ | | |
| 180 | Шинэ Илион Нэн Юань ХХК | | √ | | |
| 181 | Шинэ шивээ ХХК | √ | | | |
| 182 | Шэйман ХХК | | √ | | |
| 183 | Эжбалей ХХК | | √ | | |
| 184 | Эй Пи И Экс Пи Ар Өү ХХК | | √ | | |
| 185 | Эм Ар Си Эм Жи Эл ХХК | | | √ | Ямар нэгэн хариуцлага тооцохгүй юм бол бараг өгөх шаардлага байгаа муу наад тайлан чинь компани-д ямар ч ашиг алга манайх дотроо олон компанитай завгүй байна гэх мэт шалтгаануудыг хэлж арай гэж хэзээ хойно нь ирүүлсэн. |
| 186 | Эм Пи Эйч Си Эл ХХК | | √ | | |
| 187 | Эм Си Ти Ти ХХК | | √ | | |
| 188 | Эмээлт майнз ХХК | √ | | | |
| 189 | Эн Пи Ай ХХК | | √ | | |
| 190 | Энержи ресурс ХХК | | √ | | |
| 191 | Эрвэн хүдэр ХХК | | √ | | |
| 192 | Эрдэнэ жас ХХК | | | √ | Хавар 4 сард хийж өгсөн дахин дахин хийж өгөх боломжгүй байна. Нилээд араас нь ярьсны эцэст хавсралт 1,2-ийг хийж өгсөн бусад хавсралтуудыг өгөөгүй. |
| 193 | Эрдэнэс МГЛ ХХК | | √ | | |
| 194 | Эрдэнэс таван толгой ХК | | | √ | Албан бичгийн хариуг хугацаандаа өгөөгүй. |
| 195 | Эрдэнэт үйлдвэр ХХК | | √ | | |
| 196 | Эрдэс холдинг ХХК | | √ | | |
| 197 | Эрэл ХХК | | √ | | |
| 198 | Эс Би Эф ХХК | √ | | | |
| 199 | Эф Эм Ай ХХК | | √ | | |
| 200 | Ээрмэл ХХК | | √ | | |
| | **Нийт** | **54** | **118** | **28** | |

## Хавсралт П. Компаниудаас үзүүлсэн хандив, дэмжлэг

| Компанийн нэрс | Огноо | Хандив, дэмжлэг авсан байгууллагын нэр | Утга/тайлбар | Дүн (мянган төгрөгөөр) | Аймгийн нэр |
|---|---|---|---|---|---|
| АГМ майнинг ХХК | 2011.07.19 | Гурвантэс | Гоёот багд хандив | 24,770.2 | Өмнөговь |
| АГМ майнинг ХХК | 2011.09.02 | Гурвантэс | Гоёот багд хандив | 12,470.0 | Өмнөговь |
| АГМ майнинг ХХК | 2011.09.10 | Гурвантэс | Гоёот багд хандив | 12,470.0 | Өмнөговь |
| **АГМ майнинг ХХК-ийн дүн** | | | | **49,710.2** | |
| Адуунчулуун ХК | 2011.01.17 | Аймаг | Төмөр замын 2-р сургуульд компьютерын сандал, ширээ хийхэд зориулж хандив /урьдчилгаа/ | 1,050.0 | Дорнод |
| Адуунчулуун ХК | 2011.03.10 | Аймаг | Төмөр замын 2-р сургуульд компьютерын сандал, ширээ хийхэд зориулж хандив | 1,050.0 | Дорнод |
| Адуунчулуун ХК | 2011.03.24 | Аймаг | Хан-Уул сургуульд хандив /цахим хөтөлбөр, цахим олимпиад шагнал/ | 100.0 | Дорнод |
| Адуунчулуун ХК | 2011.05.23 | Аймаг | Дэлхийн аварга шалгаруулах тэмцээнд оролцох зардалд хандив | 1,500.0 | Дорнод |
| Адуунчулуун ХК | 2011.07.19 | Аймаг | Шүүхэд шүүхийн 80 жилийн ойд зориулж хандив | 1,000.0 | Дорнод |
| Адуунчулуун ХК | 2011.07.19 | Аймаг | 8-р багт хандив | 500.0 | Дорнод |
| Адуунчулуун ХК | 2011.08.31 | Аймаг | 80 жилийн ойд тусгаар тогтнолын талбайд тугны суурьуд болон индэр хийж хандивласан | 11,597.5 | Дорнод |
| Адуунчулуун ХК | 2011.09.02 | Аймаг | Мөрдөн байцаах тасагт МУ-д мөрдөн байцаах алба байгуулагдсаны 65 жилийн ойд зориулж хандив | 300.0 | Дорнод |
| Адуунчулуун ХК | 2011.11.15 | Аймаг | БОЭТ-ийн сэхээн амьдруулах тасаг, хүлээн авах тасгуудад тохижуулсан материалын үнэ /Хандиваар/ | 948.7 | Дорнод |
| **Адуунчулуун ХК-ийн дүн** | | | | **18,046.2** | |
| Азиагоулд монголиа ХХК | 2011 | Ноён | Сургуульд хандив | 7,500.0 | Өмнөговь |
| **Азиагоулд монголиа ХХК-ийн дүн** | | | | **7,500.0** | |
| Айвуун тэс ХХК | 2011.07.07 | Батширээт | Наадмын хандив | 2,000.0 | Хэнтий |
| Айвуун тэс ХХК | 2011.09.30 | Батширээт | Ахмадын баярын хандив | 700.0 | Хэнтий |
| **Айвуун тэс ХХК-ийн дүн** | | | | **2,700.0** | |
| Алтайн хүдэр ХХК | 2011.06.06 | Цээл | "Бүрэн хайрхан" уулын тахилгад хандив | 3,000.0 | Говь-Алтай |
| Алтайн хүдэр ХХК | 2011.06.21 | Төгрөг | Хүрэн голын багд хандив | 4,848.0 | Говь-Алтай |
| Алтайн хүдэр ХХК | 2011.06.28 | Цээл | Сумын эмнэлэгт ЭХО аппарат хандив | 3,500.0 | Говь-Алтай |
| Алтайн хүдэр ХХК | 2011.08.03 | Цээл | ЗДТГ УАЗ-469 машин худалдан авахад хандив | 18,780.0 | Говь-Алтай |
| Алтайн хүдэр ХХК | 2011.08.19 | Бугат | Аргал төсөлд хандив | 900.0 | Говь-Алтай |
| Алтайн хүдэр ХХК | 2011.08.30 | Алтай | Бургастайн гаалийн хороонд хандив | 15,500.0 | Говь-Алтай |
| Алтайн хүдэр ХХК | 2010.10.26 | Аймаг | ИТХ-д аялалд хамрагдах 10 хүний зардалд хандив | 10,000.0 | Говь-Алтай |
| Алтайн хүдэр ХХК | 2011.12.22 | Цээл | ЗДТГ-т хандив /тохижилтонд/ | 22,547.7 | Говь-Алтай |
| Алтайн хүдэр ХХК | 2011.12.22 | Цээл | Цэцэрлэгт то/тө авахад хандив | 814.8 | Говь-Алтай |
| Алтайн хүдэр ХХК | 2011.12.23 | Цээл | Худгийн цэвэрлэгээнд хандив | 3,500.0 | Говь-Алтай |
| Алтайн хүдэр ХХК | 2011.12.30 | Алтай | Дунд сургуульд компьютерийн хэрэгсэл хандив | 3,283.8 | Говь-Алтай |
| **Алтайн хүдэр ХХК-ийн дүн** | | | | **86,674.3** | |
| Альшаахайрхан ХХК | 2011.10.03 | Ноён | Хандив | 5,000.0 | Өмнөговь |
| Альшаахайрхан ХХК | 2011.10.06 | Баяндалай | Хандив | 5,000.0 | Өмнөговь |
| Альшаахайрхан ХХК | 2011.10.10 | Хүрмэн | Хандив | 5,000.0 | Өмнөговь |
| **Альшаахайрхан ХХК-ийн дүн** | | | | **15,000.0** | |
| Андын илч ХХК | 2011 | Аймаг | Хөгжлийн сан хандив | 200,000.0 | Сүхбаатар |
| Андын илч ХХК | 2011 | Эрдэнэцагаан | хандив /мөнгөн бус/ | 1,512.0 | Сүхбаатар |

## Хавсралт П. Компаниудаас үзүүлсэн хандив, дэмжлэг

| Компанийн нэрс | Огноо | Хандив, дэмжлэг авсан байгууллагын нэр | Утга/тайлбар | Дүн (мянган төгрөгөөр) | Аймгийн нэр |
|---|---|---|---|---|---|
| **Андын илч ХХК-ийн дүн** | | | | **201,512.0** | |
| Андын тэмүүлэл ХХК | 2011.07.05 | Аймаг | ЗДТГ-т хандив | 10,000.0 | Баянхонгор |
| **Андын тэмүүлэл ХХК-ийн дүн** | | | | **10,000.0** | |
| Анхай-Интернэшнл ХХК | 2011.06.02 | Аймаг | Залуу малчдын зөвлөлгөөнд хандив | 14,000.0 | Төв |
| Анхай-Интернэшнл ХХК | 2011.03.14 | Баянжаргалан | Хамтран ажиллах гэрээний дагуу | 500.0 | Төв |
| Анхай-Интернэшнл ХХК | 2011.04.26 | Баянжаргалан | Хамтран ажиллах гэрээний дагуу | 2,950.5 | Төв |
| Анхай-Интернэшнл ХХК | 2011.06.23 | Баянжаргалан | Хамтран ажиллах гэрээний дагуу | 1,000.0 | Төв |
| Анхай-Интернэшнл ХХК | 2011.06.24 | Баянжаргалан | Хамтран ажиллах гэрээний дагуу | 1,000.0 | Төв |
| Анхай-Интернэшнл ХХК | 2011.06.29 | Баянжаргалан | Хамтран ажиллах гэрээний дагуу | 5,850.0 | Төв |
| Анхай-Интернэшнл ХХК | 2011.07.05 | Баянжаргалан | Хамтран ажиллах гэрээний дагуу | 5,000.0 | Төв |
| Анхай-Интернэшнл ХХК | 2011.08.10 | Баянжаргалан | Хамтран ажиллах гэрээний дагуу | 1,000.0 | Төв |
| Анхай-Интернэшнл ХХК | 2011.08.19 | Баянжаргалан | Хамтран ажиллах гэрээний дагуу | 3,500.0 | Төв |
| Анхай-Интернэшнл ХХК | 2011.09.30 | Баянжаргалан | Хамтран ажиллах гэрээний дагуу | 2,000.0 | Төв |
| Анхай-Интернэшнл ХХК | 2011.12.07 | Баянжаргалан | Хамтран ажиллах гэрээний дагуу | 1,000.0 | Төв |
| Анхай-Интернэшнл ХХК | 2011.05.31 | Баянжаргалан | ЗДТГ мөнгөн бус хандив /Дизель түлш/ | 34.2 | Төв |
| Анхай-Интернэшнл ХХК | 2011.06.30 | Баянжаргалан | ЗДТГ мөнгөн бус хандив /Дизель түлш/ | 509.8 | Төв |
| Анхай-Интернэшнл ХХК | 2011.06.24 | Баянжаргалан | ЗДТГ мөнгөн бус хандив /Хайс хашаа/ | 6,670.8 | Төв |
| Анхай-Интернэшнл ХХК | 2011.06.30 | Баянжаргалан | ЗДТГ мөнгөн бус хандив /Дизель түлш/ | 509.8 | Төв |
| Анхай-Интернэшнл ХХК | 2011.07.31 | Баянжаргалан | ЗДТГ мөнгөн бус хандив /Дизель түлш/ | 738.8 | Төв |
| Анхай-Интернэшнл ХХК | 2011.08.31 | Баянжаргалан | ЗДТГ мөнгөн бус хандив /Дизель түлш/ | 432.5 | Төв |
| Анхай-Интернэшнл ХХК | 2011.09.30 | Баянжаргалан | ЗДТГ мөнгөн бус хандив /Дизель түлш/ | 132.4 | Төв |
| Анхай-Интернэшнл ХХК | 2011.10.31 | Баянжаргалан | ЗДТГ мөнгөн бус хандив /Дизель түлш/ | 194.8 | Төв |
| Анхай-Интернэшнл ХХК | 2011.12.31 | Баянжаргалан | ЗДТГ мөнгөн бус хандив /Дизель түлш/ | 94.0 | Төв |
| **Анхай-Интернэшнл ХХК-ийн дүн** | | | | **47,117.6** | |
| АУМ ХХК | 2011.06.10 | Уянга | ЗДТГ хандив | 20,000.0 | Өвөрхангай |
| АУМ ХХК | 2011.06.20 | Аймаг | ЗДТГ хандив | 20,000.0 | Өвөрхангай |
| АУМ ХХК | 2011.06.20 | Уянга | Хандив | 21,000.0 | Өвөрхангай |
| АУМ ХХК | 2011.06.22 | Аймаг | Шүүхийн хэлтэст хандив | 2,000.0 | Өвөрхангай |
| АУМ ХХК | 2011.07.06 | Уянга | ЗДТГ хандив | 20,000.0 | Өвөрхангай |
| АУМ ХХК | 2011.07.26 | Уянга | ЗДТГ хандив | 10,000.0 | Өвөрхангай |
| АУМ ХХК | 2011.09.09 | Аймаг | Татварын хэлтэст хандив /ойн арга хэмжээнд/ | 700.0 | Өвөрхангай |
| АУМ ХХК | 2011.09.12 | Арвайхээр | ЗДТГ хандив /ойн арга хэмжээнд/ | 300.0 | Өвөрхангай |
| АУМ ХХК | 2011.10.04 | Уянга | ЗДТГ хандив | 25,000.0 | Өвөрхангай |
| АУМ ХХК | 2011.12.06 | Нийслэлийн автотээврийн газар | Шинэ жилийн арга хэмжээнд хандив | 500.0 | Улаанбаатар |
| **АУМ ХХК-ийн дүн** | | | | **119,500.0** | |
| Багануур ХК | 2011.11.01 | Шинжлэх ухааны академи | хандив | 1,000.0 | Улаанбаатар |
| **Багануур ХК-ийн дүн** | | | | **1,000.0** | |
| Баяжмал-Алт ХХК | 2011.07.28 | Аймаг | Хандив | 2,500.0 | Баянхонгор |
| Баяжмал-Алт ХХК | 2011.07.28 | Аймаг | Хандив | 2,500.0 | Баянхонгор |

## Хавсралт П. Компаниудаас үзүүлсэн хандив, дэмжлэг

| Компанийн нэрс | Огноо | Хандив, дэмжлэг авсан байгууллагын нэр | Утга/тайлбар | Дүн (мянган төгрөгөөр) | Аймгийн нэр |
|---|---|---|---|---|---|
| Баяжмал-Алт ХХК | 2011.12.23 | Аймаг | Хандив | 5,000.0 | Баянхонгор |
| **Баяжмал-Алт ХХК-ийн дүн** | | | | **10,000.0** | |
| Баялаг орд ХХК | 2011.04.29 | Аймаг | Мод тарих аянд Хандив | 5,000.0 | Баянхонгор |
| **Баялаг орд ХХК-ийн дүн** | | | | **5,000.0** | |
| Баянтэгш импекс ХХК | 2011.03.06 | Их хэт | ЗДТГ-т хандив | 500.0 | Дорноговь |
| Баянтэгш импекс ХХК | 2011.06.17 | Их хэт | ЗДТГ-т хандив | 1,000.0 | Дорноговь |
| Баянтэгш импекс ХХК | 2011.06.09 | Их хэт | ЗДТГ-т хандив | 120.0 | Дорноговь |
| Баянтэгш импекс ХХК | 2011.09.15 | Дархан | ЗДТГ-т хандив | 800.0 | Хэнтий |
| **Баянтэгш импекс ХХК-ийн дүн** | | | | **2,420.0** | |
| Баянтээг ХХК | 2011.03.29 | Аймаг | ЗДТГ-т хандив | 5,000.0 | Өвөрхангай |
| Баянтээг ХХК | 2011.01.06 | Аймаг | Олимп судлалын төвд хандив | 2,000.0 | Өвөрхангай |
| Баянтээг ХХК | 2011.06.30 | Аймаг | Цагдаагийн мөрдөн байцаах тасагт хандив | 950.0 | Өвөрхангай |
| Баянтээг ХХК | 2011.07.28 | Аймаг | ЗХ-256-р ангид хандив | 500.0 | Өвөрхангай |
| Баянтээг ХХК | 2011.07.09 | Нарийнтээл | ЗДТГ-т хандив | 1,000.0 | Өвөрхангай |
| Баянтээг ХХК | 2011.06.30 | Аймаг | Шүүхийн тамгын хэлтэст | 1,000.0 | Өвөрхангай |
| **Баянтээг ХХК-ийн дүн** | | | | **10,450.0** | |
| Баян-Эрч ХХК | 2011.07.26 | Эрдэнэцагаан | 0146-р цэргийн ангид Хилийн цэргийн 70 жилийн ойд хандив | 4,500.0 | Сүхбаатар |
| Баян-Эрч ХХК | 2011.12.07 | Эрдэнэцагаан | Хамтран ажиллах гэрээний дагуу /сургалтын төлбөр/ | 4,500.0 | Сүхбаатар |
| Баян-Эрч ХХК | 2011 | Аймаг | Хамтран ажиллах гэрээний дагуу | 50,000.0 | Сүхбаатар |
| Баян-Эрч ХХК | 2011.04.06 | Эрдэнэцагаан | Хамтран ажиллах гэрээний дагуу | 3,500.0 | Сүхбаатар |
| Баян-Эрч ХХК | 2011.09.23 | Эрдэнэцагаан | Хамтран ажиллах гэрээний дагуу | 24,500.0 | Сүхбаатар |
| Баян-Эрч ХХК | 2011.12.21 | Эрдэнэцагаан | Хамтран ажиллах гэрээний дагуу | 10,500.0 | Сүхбаатар |
| **Баян-Эрч ХХК-ийн дүн** | | | | **97,500.0** | |
| Биг могул коул энд энержи ХХК | 2011.05.24 | Аймаг | ЗДТГ-т хандив | 1,000.0 | Дундговь |
| Биг могул коул энд энержи ХХК | 2011.06.09 | Аймаг | ЗДТГ-т хандив | 2,000.0 | Дундговь |
| Биг могул коул энд энержи ХХК | 2011.06.09 | Аймаг | ЗДТГ-т хандив | 1,000.0 | Дундговь |
| **Биг могул коул энд энержи ХХК-ийн дүн** | | | | **4,000.0** | |
| Болд төмөр ерөө гол ХХК | 2011.01.21 | Аймаг | Хамтран ажиллах гэрээний дагуу | 100,000.0 | Сэлэнгэ |
| Болд төмөр ерөө гол ХХК | 2011.04.07 | Аймаг | ЗДТГ 80 жилийн ойд хандив | 50,000.0 | Сэлэнгэ |
| Болд төмөр ерөө гол ХХК | 2011.04.12 | Аймаг | ЗДТГ 80 жилийн ойд хандив | 50,000.0 | Сэлэнгэ |
| Болд төмөр ерөө гол ХХК | 2011.06.08 | Аймаг | ЗДТГ 80 жилийн ойд хандив | 50,000.0 | Сэлэнгэ |
| Болд төмөр ерөө гол ХХК | 2011.08.17 | Шаамар | Хамтран ажиллах гэрээний дагуу | 5,000.0 | Сэлэнгэ |
| Болд төмөр ерөө гол ХХК | 2011.11.10 | Жавхлант | Хамтран ажиллах гэрээний дагуу | 10,000.0 | Сэлэнгэ |
| Болд төмөр ерөө гол ХХК | 2011.10.05 | Шаамар | Хамтран ажиллах гэрээний дагуу | 2,100.0 | Сэлэнгэ |
| Болд төмөр ерөө гол ХХК | 2011.01.20 | Шаамар | Хамтран ажиллах гэрээний дагуу | 4,140.0 | Сэлэнгэ |
| Болд төмөр ерөө гол ХХК | 2011.05.16 | Ерөө | Хамтран ажиллах гэрээний дагуу | 50,000.0 | Сэлэнгэ |
| Болд төмөр ерөө гол ХХК | 2011.07.23 | Ерөө | Хамтран ажиллах гэрээний дагуу | 50,000.0 | Сэлэнгэ |
| Болд төмөр ерөө гол ХХК | 2011.11.18 | Ерөө | Хамтран ажиллах гэрээний дагуу | 50,000.0 | Сэлэнгэ |
| Болд төмөр ерөө гол ХХК | 2011.06.08 | Ерөө | Хамтран ажиллах гэрээний дагуу | 50,000.0 | Сэлэнгэ |
| Болд төмөр ерөө гол ХХК | 2011.09.16 | Ерөө | Хамтран ажиллах гэрээний дагуу | 50,000.0 | Сэлэнгэ |
| Болд төмөр ерөө гол ХХК | 2011.04.08 | Шаамар | Хамтран ажиллах гэрээний дагуу | 15,000.0 | Сэлэнгэ |

## Хавсралт П. Компаниудаас үзүүлсэн хандив, дэмжлэг

| Компанийн нэрс | Огноо | Хандив, дэмжлэг авсан байгууллагын нэр | Утга/тайлбар | Дүн (мянган төгрөгөөр) | Аймгийн нэр |
|---|---|---|---|---|---|
| Болд төмөр ерөө гол ХХК | 2011.04.08 | Шаамар | 6 км зам засварын ажилд хандив | 50,000.0 | Сэлэнгэ |
| Болд төмөр ерөө гол ХХК | 2011.03.16 | Шаамар | Хамтран ажиллах гэрээний дагуу | 100,000.0 | Сэлэнгэ |
| Болд төмөр ерөө гол ХХК | 2011.07.19 | Шаамар | Хамтран ажиллах гэрээний дагуу | 100,000.0 | Сэлэнгэ |
| Болд төмөр ерөө гол ХХК | 2011.06.21 | Шаамар | Хамтран ажиллах гэрээний дагуу | 50,000.0 | Сэлэнгэ |
| Болд төмөр ерөө гол ХХК | 2011.07.27 | Шаамар | Эмнэлэгийн барилгын хандив | 50,000.0 | Сэлэнгэ |
| Болд төмөр ерөө гол ХХК | 2011.11.01 | Шаамар | Эмнэлэгийн барилгын хандив | 30,000.0 | Сэлэнгэ |
| Болд төмөр ерөө гол ХХК | 2011.06.09 | Шаамар | Эмнэлэгийн барилгын хандив | 100,000.0 | Сэлэнгэ |
| Болд төмөр ерөө гол ХХК | 2011.09.16 | Шаамар | Эмнэлэгийн барилгын хандив | 50,000.0 | Сэлэнгэ |
| Болд төмөр ерөө гол ХХК | 2011.05.12 | Шаамар | Хамтран ажиллах гэрээний дагуу | 100,000.0 | Сэлэнгэ |
| Болд төмөр ерөө гол ХХК | 2011.06.14 | Шаамар | 6 км зам засварын ажилд цемент | 50,000.0 | Сэлэнгэ |
| Болд төмөр ерөө гол ХХК | 2011.09.10 | Шаамар | 6 вагон цемент | 50,000.0 | Сэлэнгэ |
| **Болд төмөр ерөө гол ХХК-ийн дүн** | | | | **1,266,240.0** | |
| Болд Фо Ар Да ХХК | 2011.10.19 | Хүрмэн | Цагдаагийн журмын хашаа барихад | 1,000.0 | Өмнөговь |
| **Болд Фо Ар Да ХХК-ийн дүн** | | | | **1,000.0** | |
| Бороо гоулд ХХК | 2011.06.16 | ЭБЭХЯам | Уул уурхайн аврах багийн 60 жилийн ойд хандив | 9,380.0 | Улаанбаатар |
| Бороо гоулд ХХК | 2011.08.19 | Аймаг | Эрүүл мэндийн газарт хандив | 5,000.0 | Сэлэнгэ |
| Бороо гоулд ХХК | 2011.07.08 | Аймаг | Аймаг хөгжүүлэх сан | 37,327.5 | Сэлэнгэ |
| Бороо гоулд ХХК | 2011.07.08 | Аймаг | Аймаг хөгжүүлэх сан | 31,141.0 | Сэлэнгэ |
| Бороо гоулд ХХК | 2011.07.08 | Аймаг | Аймаг хөгжүүлэх сан | 55,991.2 | Сэлэнгэ |
| Бороо гоулд ХХК | 2011.06.26 | 1-р амаржих газар | Барилгын санхүүжилт | 1,963,000.0 | Улаанбаатар |
| Бороо гоулд ХХК | 2011.06.26 | 1-р амаржих газар | Барилгын санхүүжилт | 37,000.0 | Улаанбаатар |
| Бороо гоулд ХХК | 2011.09.20 | 1-р амаржих газар | Барилгын санхүүжилт | 1,200,000.0 | Улаанбаатар |
| Бороо гоулд ХХК | 2011.09.20 | 1-р амаржих газар | Барилга, төсөлд ажиллагсдын цалинд | 91,609.0 | Улаанбаатар |
| Бороо гоулд ХХК | 2011.05.10 | Мандал | Түнхэл тосгон ЕББДунд Сургуульд хандив | 2,960.0 | Сэлэнгэ |
| Бороо гоулд ХХК | 2011.06.28 | Мандал | Түнхэл захирагчийн албанд хандив | 1,000.0 | Сэлэнгэ |
| Бороо гоулд ХХК | 2011.06.27 | Мандал | Төрийн санд хандив | 5,000.0 | Сэлэнгэ |
| Бороо гоулд ХХК | 2011.06.16 | Баянгол | ЗДТГ хандив | 10,000.0 | Сэлэнгэ |
| Бороо гоулд ХХК | 2011.06.07 | Мандал | ЗДТГ хандив | 18,805.3 | Сэлэнгэ |
| Бороо гоулд ХХК | 2011.08.23 | Мандал | Түнхэл захирагчийн албанд хандив | 2,000.0 | Сэлэнгэ |
| Бороо гоулд ХХК | 2011.10.26 | Цагаан-Овоо | Сум хөгжүүлэх санд хандив | 5,000.0 | Дорнод |
| Бороо гоулд ХХК | 2011.01.18 | Мандал | Түнхэл захирагчийн албанд хандив | 1,385.0 | Сэлэнгэ |
| Бороо гоулд ХХК | 2011.07.10 | Мандал | Түнхэл захирагчийн албанд хандив | 10,000.0 | Сэлэнгэ |
| Бороо гоулд ХХК | 2011.05.06 | Мандал | Түнхэл захирагчийн албанд хандив | 3,750.0 | Сэлэнгэ |
| Бороо гоулд ХХК | 2011.06.14 | Мандал | Сум хөгжүүлэх санд хандив | 156,703.7 | Сэлэнгэ |
| Бороо гоулд ХХК | 2011.08.25 | Мандал | Сум хөгжүүлэх санд хандив | 120,000.0 | Сэлэнгэ |
| Бороо гоулд ХХК | 2011.10.05 | Мандал | 1-р сургуульд хандив | 9,053.5 | Сэлэнгэ |
| Бороо гоулд ХХК | 2011.06.08 | Мандал | Төрийн санд хандив | 2,000.0 | Сэлэнгэ |
| Бороо гоулд ХХК | 2011.07.08 | Баянгол | ЗДТГ хандив | 124,425.0 | Сэлэнгэ |
| Бороо гоулд ХХК | 2011.11.24 | Мандал | Сум хөгжүүлэх санд хандив | 32,801.6 | Сэлэнгэ |
| Бороо гоулд ХХК | 2011.11.10 | Баянгол | ЗДТГ хандив | 129,366.1 | Сэлэнгэ |
| Бороо гоулд ХХК | 2011.08.10 | Уул баян | Халуун ус барихад хандив | 18,200.0 | Сүхбаатар |
| Бороо гоулд ХХК | 2011.09.30 | Уул баян | Халуун ус барихад хандив | 6,441.1 | Сүхбаатар |
| Бороо гоулд ХХК | 2011.11.03 | Уул баян | Халуун ус барихад хандив | 1,358.9 | Сүхбаатар |
| **Бороо гоулд ХХК-ийн дүн** | | | | **4,090,698.9** | |

## Хавсралт П. Компаниудаас үзүүлсэн хандив, дэмжлэг

| Компанийн нэрс | Огноо | Хандив, дэмжлэг авсан байгууллагын нэр | Утга/тайлбар | Дүн (мянган төгрөгөөр) | Аймгийн нэр |
|---|---|---|---|---|---|
| Буд-Инвест ХХК | 2011.09.05 | Заамар | ЗДТГ хандив | 1,100.0 | Төв |
| Буд-Инвест ХХК | 2011.10.11 | Заамар | ЗДТГ хандив | 2,500.0 | Төв |
| Буд-Инвест ХХК | 2011.11.03 | Заамар | ЗДТГ хандив | 2,000.0 | Төв |
| **Буд-Инвест ХХК-ийн дүн** | | | | **5,600.0** | |
| Булган гангат ХХК | 2011.11.23 | Заамар | Алтан Заамар санд амтран ажиллах гэрээний дагуу | 5,000.0 | Төв |
| Булган гангат ХХК | 2011.10.06 | Заамар | ЗДТГазарт хандив /оюутны төлбөр/ | 1,000.0 | Төв |
| **Булган гангат ХХК-ийн дүн** | | | | **6,000.0** | |
| Буман-Олз ХХК | 2011.07.28 | Аймаг | ЗДТГ-т хандив | 50,000.0 | Дорнод |
| **Буман-Олз ХХК-ийн дүн** | | | | **50,000.0** | |
| Бүүргэнт ХХК | 2011.07.20 | Баянгол | Сумын ой тэмдэглэх арга хэмжээнд хандив | 15,000.0 | Сэлэнгэ |
| **Бүүргэнт ХХК-ийн дүн** | | | | **15,000.0** | |
| Бэрхресорсиз ХХК | 2011.04.12 | Өргөн | Сум хөгжүүлэх хандив | 1,500.0 | Дорноговь |
| **Бэрхресорсиз ХХК-ийн дүн** | | | | **1,500.0** | |
| Бэрх-Уул ХХК | 2011.07.15 | Норовлин | ЗДТГазарт хандив | 500.0 | Хэнтий |
| Бэрх-Уул ХХК | 2011.06.27 | Батноров | ЗДТГазарт хандив /Бэрх тосгон/ | 1,100.0 | Хэнтий |
| Бэрх-Уул ХХК | 2011.06.27 | Мөрөн | ЗДТГазарт хандив | 1,000.0 | Хэнтий |
| Бэрх-Уул ХХК | 2011.08.30 | Батноров | ЗДТГазарт хандив | 5,000.0 | Хэнтий |
| **Бэрх-Уул ХХК-ийн дүн** | | | | **7,600.0** | |
| Бэрэн майнинг ХХК | 2011.02.28 | Төвшрүүлэх | ЗДТГ 70 жилийн ойд хандив | 50,000.0 | Архангай |
| **Бэрэн майнинг ХХК-ийн дүн** | | | | **50,000.0** | |
| Вестерн Проспектор монголия ХХК | 2011.11.25 | ГИХАЭГ | хандив | 2,000.0 | Улаанбаатар |
| **Вестерн Проспектор монголия ХХК-ийн дүн** | | | | **2,000.0** | |
| Гацуурт ХХК | 2011.01.28 | Аймаг | ЗДТГ хандив | 15,000.0 | Өвөрхангай |
| Гацуурт ХХК | 2011.02.01 | Бат-Өлзий | ЗДТГ хандив | 3,597.5 | Өвөрхангай |
| Гацуурт ХХК | 2011.03.10 | БГД-ийн 20-р хороо | Хандив | 1,000.0 | Улаанбаатар |
| Гацуурт ХХК | 2011.04.21 | Түнхэл сум | ЗДТГ хандив | 2,500.0 | Сэлэнгэ |
| Гацуурт ХХК | 2011.04.26 | Аймаг | ЗДТГ хандив | 25,000.0 | Сэлэнгэ |
| Гацуурт ХХК | 2011.05.11 | СХДүүрэг | Эрүүл мэндийн нэгдэл хандив | 1,000.0 | Улаанбаатар |
| Гацуурт ХХК | 2011.05.23 | Аймаг | ЗДТГ хандив | 10,000.0 | Сэлэнгэ |
| Гацуурт ХХК | 2011.06.30 | Шаамар | ЗДТГ хандив | 1,000.0 | Сэлэнгэ |
| Гацуурт ХХК | 2011.07.06 | Аймаг | ЗДТГ хандив | 15,000.0 | Сэлэнгэ |
| Гацуурт ХХК | 2011.08.31 | Аймаг | МХГ-т хандив | 4,000.0 | Өвөрхангай |
| Гацуурт ХХК | 2011.09.29 | Цагаан нуур | ЗДТГ хандив | 8,000.0 | Сэлэнгэ |
| Гацуурт ХХК | 2011.10.14 | Аймаг | ЗДТГ хандив | 20,000.0 | Өвөрхангай |
| Гацуурт ХХК | 2011.11.11 | Цагаан нуур | Хандив /ургацын баярт/ | 2,452.0 | Сэлэнгэ |
| Гацуурт ХХК | 2011.11.11 | Түшиг | ЗДТГ хандив /ахмадын хороо/ | 300.0 | Сэлэнгэ |
| Гацуурт ХХК | 2011.11.22 | Шаамар | Хандив | 1,000.0 | Сэлэнгэ |
| **Гацуурт ХХК-ийн дүн** | | | | **109,849.5** | |
| ГБНБ ХХК | 2011.06.14 | Аймаг | Цагдаагийн газарт хандив | 1,000.0 | Булган |
| ГБНБ ХХК | 2011.06.17 | Бүрэгхангай | Хандив | 3,000.0 | Булган |
| ГБНБ ХХК | 2011.08.10 | Бүрэгхангай | Хандив | 10,000.0 | Булган |
| **ГБНБ ХХК-ийн дүн** | | | | **14,000.0** | |
| Геомин ХХК | 2011.01.06 | Аймаг | БОХ санд хандив | 200.0 | Баян-Өлгий |
| Геомин ХХК | 2011.01.12 | Аймаг | БОХ санд хандив | 100.0 | Баян-Өлгий |
| Геомин ХХК | 2011.10.05 | Аймаг | БОБ-чид хандив | 250.0 | Баян-Өлгий |
| **Геомин ХХК-ийн дүн** | | | | **550.0** | |
| Гоби консолидетед ХХК | 2011.09.20 | Эрдэнэ | ЗДТГ-т хандив | 500.0 | Говь-Алтай |

## Хавсралт П. Компаниудаас үзүүлсэн хандив, дэмжлэг

| Компанийн нэрс | Огноо | Хандив, дэмжлэг авсан байгууллагын нэр | Утга/тайлбар | Дүн (мянган төгрөгөөр) | Аймгийн нэр |
|---|---|---|---|---|---|
| **Гоби консолидетед ХХК-ийн дүн** | | | | **500.0** | |
| Гоби коул энд энержи ХХК | 2011.01.20 | Аймаг | ЗДТГ-т хандив | 5,000.0 | Баянхонгор |
| Гоби коул энд энержи ХХК | 2011.03.23 | Аймаг | ЗДТГ-т хандив | 10,000.0 | Баянхонгор |
| Гоби коул энд энержи ХХК | 2011.04.18 | Аймаг | ОНХО-ын санд хандив | 58,730.0 | Баянхонгор |
| Гоби коул энд энержи ХХК | 2011.07.19 | Аймаг | 70 жилд хандив | 15,000.0 | Баянхонгор |
| Гоби коул энд энержи ХХК | 2011.10.10 | Аймаг | Өгөөж санд хандив | 5,000.0 | Баянхонгор |
| Гоби коул энд энержи ХХК | 2011.03.14 | Баянговь | Хандив | 1,000.0 | Баянхонгор |
| Гоби коул энд энержи ХХК | 2011.04.22 | Баянговь | Хандив | 1,000.0 | Баянхонгор |
| Гоби коул энд энержи ХХК | 2011.01.03 | Шинэжинст | Хандив | 5,000.0 | Баянхонгор |
| Гоби коул энд энержи ХХК | 2011.01.25 | Шинэжинст | Хандив | 500.0 | Баянхонгор |
| Гоби коул энд энержи ХХК | 2011.03.23 | Шинэжинст | Компьютер авахад Хандив | 1,500.0 | Баянхонгор |
| Гоби коул энд энержи ХХК | 2011.04.04 | Шинэжинст | ЗДТГ-т хандив | | Баянхонгор |
| Гоби коул энд энержи ХХК | 2011.04.22 | Шинэжинст | Хандив | 3,825.0 | Баянхонгор |
| Гоби коул энд энержи ХХК | 2011.06.30 | Шинэжинст | Хандив | 25,037.1 | Баянхонгор |
| Гоби коул энд энержи ХХК | 2011.07.26 | Шинэжинст | Хандив | 1,130.0 | Баянхонгор |
| Гоби коул энд энержи ХХК | 2011.07.26 | Шинэжинст | Хандив | | Баянхонгор |
| Гоби коул энд энержи ХХК | 2011.08.19 | Шинэжинст | Хандив | 1,000.0 | Баянхонгор |
| Гоби коул энд энержи ХХК | 2011.10.18 | Шинэжинст | Хандив | 1,263.1 | Баянхонгор |
| Гоби коул энд энержи ХХК | 2011.11.08 | Шинэжинст | Хандив | 3,000.0 | Баянхонгор |
| Гоби коул энд энержи ХХК | 2011.11.08 | Шинэжинст | Хандив | 1,500.0 | Баянхонгор |
| Гоби коул энд энержи ХХК | 2011.12.21 | Шинэжинст | Хандив | 251.0 | Баянхонгор |
| Гоби коул энд энержи ХХК | 2011.12.21 | Шинэжинст | Багуудын засаг дарга нарыг унаажуулахад хандив | 4,800.0 | Баянхонгор |
| Гоби коул энд энержи ХХК | 2011.11.07 | Шинэжинст | 5 ханатай гэр эсгий бүрээстэй | 10,227.3 | Баянхонгор |
| Гоби коул энд энержи ХХК | 2011.12.13 | Шинэжинст | Соёлын төвийн хэрэгсэл авахад "Протек" ХХК | 5,059.9 | Баянхонгор |
| Гоби коул энд энержи ХХК | 2011.06.23 | Аймаг | Сутай хайрханы тахилгад хандив | 5,000.0 | Говь-Алтай |
| Гоби коул энд энержи ХХК | 2011.01.03 | Бигэр | Хандив | 2,000.0 | Говь-Алтай |
| Гоби коул энд энержи ХХК | 2011.02.16 | Чандмань | Хандив | 10,000.0 | Говь-Алтай |
| Гоби коул энд энержи ХХК | 2011.07.04 | Чандмань | Хандив | 8,000.0 | Говь-Алтай |
| Гоби коул энд энержи ХХК | 2011.08.04 | Чандмань | Хандив | 10,000.0 | Говь-Алтай |
| Гоби коул энд энержи ХХК | 2011.12.14 | Чандмань | 20 жилийн ойн баярт Хандив | 500.0 | Говь-Алтай |
| Гоби коул энд энержи ХХК | 2011.07.19 | Цогт | Хог цэвэрлэхэд хандив | 1,500.0 | Говь-Алтай |
| Гоби коул энд энержи ХХК | 2011.07.22 | Аймаг | 70 жилд хандив | 3,000.0 | Дундговь |
| Гоби коул энд энержи ХХК | 2011.01.03 | Эрдэнэдалай | Хандив /Компьютерт / | 722.7 | Дундговь |
| Гоби коул энд энержи ХХК | 2011.04.04 | Эрдэнэдалай | ЗДТГ-т хандив | 2,000.0 | Дундговь |
| **Гоби коул энд энержи ХХК-ийн дүн** | | | | **202,546.1** | |

## Хавсралт П. Компаниудаас үзүүлсэн хандив, дэмжлэг

| Компанийн нэрс | Огноо | Хандив, дэмжлэг авсан байгууллагын нэр | Утга/тайлбар | Дүн (мянган төгрөгөөр) | Аймгийн нэр |
|---|---|---|---|---|---|
| Гоби эксплорейшн ХХК | 2011 | Цагаан-Уул | Хандив | 30,000.0 | Хөвсгөл |
| Гоби эксплорейшн ХХК | 2011 | Аймаг | Хандив | 20,000.0 | Хөвсгөл |
| Гоби эксплорейшн ХХК | 2011 | Сүхбаатар | Хандив | 500.0 | Сүхбаатар |
| **Гоби эксплорейшн ХХК-ийн дүн** | | | | **50,500.0** | |
| Гоби Энержи Партнерс ХХК | 2011.05.20 | Газрын тосны газар | 70 жилийн ойд хандив | 18,321.6 | Улаанбаатар |
| **Гоби Энержи Партнерс ХХК-ийн дүн** | | | | **18,321.6** | |
| Голден гоби майнинг ХХК | 2011.08.11 | Хүрмэн | Жанжин багт Хандив | 250.0 | Өмнөговь |
| **Голден гоби майнинг ХХК-ийн дүн** | | | | **250.0** | |
| Голден сий петролиум ХХК | 2011.04.01 | Газрын тосны газар | Хандив | 6,000.0 | Улаанбаатар |
| Голден сий петролиум ХХК | 2011.05.09 | Газрын тосны газар | Хандив | 25,052.6 | Улаанбаатар |
| Голден сий петролиум ХХК | 2011.05.30 | Газрын тосны газар | Хандив | 600.0 | Улаанбаатар |
| Голден сий петролиум ХХК | 2011.12.01 | Газрын тосны газар | Хандив | 5,480.0 | Улаанбаатар |
| Голден сий петролиум ХХК | 2011.12.01 | Гадаадын хөрөнгө оруулалтын газар | Хандив | 800.0 | Улаанбаатар |
| **Голден сий петролиум ХХК-ийн дүн** | | | | **37,932.6** | |
| Гурвантөхөм ХХК | 2011.10.31 | Сэргэлэн | ЗДТГ хандив | 100.0 | Төв |
| Гурвантөхөм ХХК | 2011.04.04 | Сэргэлэн | Цэцэрлэгт хандив | 1,500.0 | Төв |
| Гурвантөхөм ХХК | 2011.08.24,25 | Сэргэлэн | Сургуулийн дотуур байрны 1 өрөөг тохижуулахад хандив | 1,421.6 | Төв |
| Гурвантөхөм ХХК | 2011.06.10 | БЗД-ийн 4-р хороо | хандив | 50.0 | Улаанбаатар |
| Гурвантөхөм ХХК | 2011.10.12 | БЗД-ийн 4-р хороо | хандив | 143.0 | Улаанбаатар |
| **Гурвантөхөм ХХК-ийн дүн** | | | | **3,214.6** | |
| Гүнбилэг голд ХХК | 2011.06.09 | Борнуур | Хамтран ажиллах гэрээний дагуу | 30,000.0 | Төв |
| **Гүнбилэг голд ХХК-ийн дүн** | | | | **30,000.0** | |
| Дадизи юиан ХХК | 2011.05.23 | Шарын гол | ЗДТГ-т хандив | 3,000.0 | Дархан-Уул |
| Дадизи юиан ХХК | 2011.08.18 | Шарын гол | ЗДТГ-т хандив | 2,500.0 | Дархан-Уул |
| Дадизи юиан ХХК | 2011.10.24 | Шарын гол | ЗДТГ-т хандив | 2,500.0 | Дархан-Уул |
| **Дадизи юиан ХХК-ийн дүн** | | | | **8,000.0** | |
| Дацан трейд ХХК | 2011.07.19 | Аймаг | Их Хурд 2011-д хандив | 5,000.0 | Увс |
| Дацан трейд ХХК | 2011.10.28 | Аймаг | Татварын хэлтэст хандив | 300.0 | Увс |
| Дацан трейд ХХК | 2011.01.28 | Норовлин | Хамтран ажиллах гэрээний дагуу | 300.0 | Хэнтий |
| Дацан трейд ХХК | 2011.07.01 | Норовлин | Хамтран ажиллах гэрээний дагуу | 500.0 | Хэнтий |
| Дацан трейд ХХК | 2011.07.09 | Норовлин | Хамтран ажиллах гэрээний дагуу | 1,000.0 | Хэнтий |
| Дацан трейд ХХК | 2011.09.07 | Норовлин | Хамтран ажиллах гэрээний дагуу | 300.0 | Хэнтий |
| Дацан трейд ХХК | 2011.09.26 | Норовлин | Хамтран ажиллах гэрээний дагуу | 204.0 | Хэнтий |
| Дацан трейд ХХК | 2011.09.27 | Норовлин | Хамтран ажиллах гэрээний дагуу | 300.0 | Хэнтий |
| Дацан трейд ХХК | 2011.09.28 | Норовлин | Хамтран ажиллах гэрээний дагуу | 400.0 | Хэнтий |
| Дацан трейд ХХК | 2011.09.29 | Норовлин | Хамтран ажиллах гэрээний дагуу | 602.0 | Хэнтий |
| Дацан трейд ХХК | 2011.10.07 | Норовлин | Хамтран ажиллах гэрээний дагуу | 5,000.0 | Хэнтий |
| Дацан трейд ХХК | 2011.10.07 | Норовлин | Хамтран ажиллах гэрээний дагуу | 75.0 | Хэнтий |
| Дацан трейд ХХК | 2011.07.22 | Норовлин | Хамтран ажиллах гэрээний дагуу | 100.0 | Хэнтий |

## Хавсралт П. Компаниудаас үзүүлсэн хандив, дэмжлэг

| Компанийн нэрс | Огноо | Хандив, дэмжлэг авсан байгууллагын нэр | Утга/тайлбар | Дүн (мянган төгрөгөөр) | Аймгийн нэр |
|---|---|---|---|---|---|
| Дацан трейд ХХК | 2011.05.25 | Тариалан | Хамтран ажиллах гэрээний дагуу | 300.0 | Увс |
| Дацан трейд ХХК | 2011.05.25 | Тариалан | Хамтран ажиллах гэрээний дагуу | 840.0 | Увс |
| Дацан трейд ХХК | 2011.05.31 | Тариалан | Хамтран ажиллах гэрээний дагуу | 500.0 | Увс |
| Дацан трейд ХХК | 2011.06.03 | Тариалан | Хамтран ажиллах гэрээний дагуу | 1,500.0 | Увс |
| Дацан трейд ХХК | 2011.06.14 | Тариалан | Хамтран ажиллах гэрээний дагуу | 855.4 | Увс |
| Дацан трейд ХХК | 2011.06.14 | Тариалан | Хамтран ажиллах гэрээний дагуу | 750.0 | Увс |
| Дацан трейд ХХК | 2011.06.15 | Тариалан | Хамтран ажиллах гэрээний дагуу | 3,000.0 | Увс |
| Дацан трейд ХХК | 2011.06.15 | Тариалан | Хамтран ажиллах гэрээний дагуу | 1,000.0 | Увс |
| Дацан трейд ХХК | 2011.06.22 | Тариалан | Хамтран ажиллах гэрээний дагуу | 9.0 | Увс |
| Дацан трейд ХХК | 2011.07.04 | Тариалан | Хамтран ажиллах гэрээний дагуу | 4,000.0 | Увс |
| Дацан трейд ХХК | 2011.07.07 | Тариалан | Хамтран ажиллах гэрээний дагуу | 960.0 | Увс |
| Дацан трейд ХХК | 2011.07.20 | Тариалан | Хамтран ажиллах гэрээний дагуу | 4,160.0 | Увс |
| Дацан трейд ХХК | 2011.08.03 | Тариалан | Хамтран ажиллах гэрээний дагуу | 1,160.0 | Увс |
| Дацан трейд ХХК | 2011.08.30 | Тариалан | Хамтран ажиллах гэрээний дагуу | 1,000.0 | Увс |
| Дацан трейд ХХК | 2011.09.06 | Тариалан | Хамтран ажиллах гэрээний дагуу | 650.0 | Увс |
| Дацан трейд ХХК | 2011.09.20 | Тариалан | Хамтран ажиллах гэрээний дагуу | 500.0 | Увс |
| Дацан трейд ХХК | 2011.09.28 | Тариалан | Хамтран ажиллах гэрээний дагуу | 700.0 | Увс |
| Дацан трейд ХХК | 2011.04.15 | Тариалан | Хамтран ажиллах гэрээний дагуу | 5,000.0 | Увс |
| **Дацан трейд ХХК-ийн дүн** | | | | **40,965.4** | |
| Доншен Газрын тос ХХК | 2011.05.26 | Газрын тосны газар | хандив | 35,169.4 | Улаанбаатар |
| Доншен Газрын тос ХХК | 2011.08.26 | Зүүнбаян | Татварын хэлтэст хандив | 2,000.0 | Дорноговь |
| **Доншен Газрын тос ХХК-ийн дүн** | | | | **37,169.4** | |
| Дун юань ХХК | 2011.12.28 | Номгон | ИТХ-д хандив | 300.0 | Өмнөговь |
| Дун юань ХХК | 2011.01.17 | Номгон | ЗДТГ-д хандив | 400.0 | Өмнөговь |
| Дун юань ХХК | 2011.05.19 | БГД 20-р хороо | Хандив | 100.0 | Улаанбаатар |
| Дун юань ХХК | 2011.09.01 | Цагдаагийн ерөнхий газар | Хандив | 1,000.0 | Улаанбаатар |
| Дун юань ХХК | 2011.07.08 | Гадаадын хөрөнгө оруулалтын газар | Хандив | 3,000.0 | Улаанбаатар |
| Дун юань ХХК | 2011.09.21 | АМГ | Хандив | 6,000.0 | Улаанбаатар |
| **Дун юань ХХК-ийн дүн** | | | | **10,800.0** | |
| Дун-Эрдэнэ ХХК | 2011.07.05 | Баяндун | Гүний худаг гаргаж өгсөн /худгийн труба/ | 5,250.0 | Дорнод |
| Дун-Эрдэнэ ХХК | 2011.07.06 | Баяндун | Гүний худаг гаргаж өгсөн /худгийн насос/ | 250.0 | Дорнод |
| Дун-Эрдэнэ ХХК | 2011.07.28 | Баяндун | Гүний худаг гаргаж өгсөн /шатахууны үнэ/ | 2,270.0 | Дорнод |
| Дун-Эрдэнэ ХХК | 2011.09.12 | Баяндун | суврагын урьдчилгаа | 4,200.0 | Дорнод |
| Дун-Эрдэнэ ХХК | 2011.09.13 | Баяндун | 3 том сумын танилцуулах самбар хийж өгсөн | 5,410.0 | Дорнод |
| Дун-Эрдэнэ ХХК | 2011.09.30 | Баяндун | суврагын үлдэгдэл | 2,800.0 | Дорнод |
| **Дун-Эрдэнэ ХХК-ийн дүн** | | | | **20,180.0** | |
| Жамп-Алт ХХК | 2011.06.17 | Аймаг | Өгөөж санд сургалтын зардалд дэмжлэг | 750.0 | Баянхонгор |
| Жамп-Алт ХХК | 2011.07.21 | Аймаг | Хамтран ажиллах гэрээний дагуу | 20,000.0 | Баянхонгор |
| Жамп-Алт ХХК | 2011.03.31 | Баяндун | Хамтран ажиллах гэрээний дагуу | 3,000.0 | Дорнод |
| Жамп-Алт ХХК | 2011.05.10 | Баяндун | Хамтран ажиллах гэрээний дагуу | 3,000.0 | Дорнод |
| Жамп-Алт ХХК | 2011.08.08 | Баяндун | Хамтран ажиллах гэрээний дагуу | 1,500.0 | Дорнод |
| Жамп-Алт ХХК | 2011.09.16 | Баяндун | Хамтран ажиллах гэрээний дагуу | 4,500.0 | Дорнод |
| **Жамп-Алт ХХК-ийн дүн** | | | | **32,750.0** | |
| Жей Кей Эм Кей ХХК | 2011.05.02 | Баян | БОХНС-д хандив | 500.0 | Төв |

## Хавсралт П. Компаниудаас үзүүлсэн хандив, дэмжлэг

| Компанийн нэрс | Огноо | Хандив, дэмжлэг авсан байгууллагын нэр | Утга/тайлбар | Дүн (мянган төгрөгөөр) | Аймгийн нэр |
|---|---|---|---|---|---|
| Жей Кей Эм Кей ХХК | 2011.07.08 | Орхонтуул | ЗДТГ хандив | 3,200.0 | Сэлэнгэ |
| Жей Кей Эм Кей ХХК | 2011.08.20 | Аймаг | Байгаль хамгаалах санд хандив | 200.0 | Төв |
| **Жей Кей Эм Кей ХХК-ийн дүн** | | | | **3,900.0** | |
| Жи Эл Ди Ви ХХК | 2011.06.10 | Даланжаргалан | 80-н жилийн ойд хандив | 5,000.0 | Дорноговь |
| **Жи Эл Ди Ви ХХК-ийн дүн** | | | | **5,000.0** | |
| Жинхуа-Орд ХХК | 2011.06.28 | Бор-Өндөр | Наадмын хандив | 5,000.0 | Хэнтий |
| **Жинхуа-Орд ХХК-ийн дүн** | | | | **5,000.0** | |
| Жотойн бажууна ХХК | 2011.07.27 | Заамар | Хамтран ажиллах гэрээний дагуу | 1,500.0 | Төв |
| Жотойн бажууна ХХК | 2011.10.26 | Заамар | Алтан заамар санд хандив | 3,000.0 | Төв |
| **Жотойн бажууна ХХК-ийн дүн** | | | | **4,500.0** | |
| Зараяа Холдингс ХХК | 2011.01.20 | Өргөн | ЗДТГ хандив /Мөнгөн / | 1,000.0 | Дорноговь |
| Зараяа Холдингс ХХК | 2011.02.21 | Эрдэнэ | ЗДТГ хандив /Мөнгөн / | 5,000.0 | Дорноговь |
| Зараяа Холдингс ХХК | 2011.05.16 | Улаанбадрах | ЗДТГ хандив /Мөнгөн / | 2,500.0 | Дорноговь |
| Зараяа Холдингс ХХК | 2011.08.15 | Улаанбадрах | ЗДТГ хандив /Мөнгөн / | 2,000.0 | Дорноговь |
| Зараяа Холдингс ХХК | 2011.05.27 | Улаанбадрах | ЗДТГ хандив /Мөнгөн бус / | 150.0 | Дорноговь |
| Зараяа Холдингс ХХК | 2011.04.22 | Дашбалбар | ЗДТГ хандив /Мөнгөн / | 2,500.0 | Дорнод |
| **Зараяа Холдингс ХХК-ийн дүн** | | | | **13,150.0** | |
| Зон Хэн Юу Тиан ХХК | 2011.01.03 | Газрын тосны газар | Хандив /Мөнгөн / | 2,519.6 | Улаанбаатар |
| Зон Хэн Юу Тиан ХХК | 2011.05.09 | ГИХАЭГ | Хандив /Мөнгөн бус / | 9,528.0 | Улаанбаатар |
| Зон Хэн Юу Тиан ХХК | 2011.05.23 | Газрын тосны газар | Хандив /Мөнгөн / | 10,000.0 | Улаанбаатар |
| Зон Хэн Юу Тиан ХХК | 2011.05.24 | Газрын тосны газар | Хандив /Мөнгөн / | 2,250.0 | Улаанбаатар |
| Зон Хэн Юу Тиан ХХК | 2011.07.05 | Газрын тосны газар | Хандив /Мөнгөн / | 100.0 | Улаанбаатар |
| Зон Хэн Юу Тиан ХХК | 2011.08.22 | Гадаадын хөрөнгө оруулалтын газар | Хандив /Мөнгөн / | 500.0 | Улаанбаатар |
| Зон Хэн Юу Тиан ХХК | 2011.12.15 | Газрын тосны газар | Хандив /Мөнгөн / | 5,000.0 | Улаанбаатар |
| Зон Хэн Юу Тиан ХХК | 2011.06.28 | Хатанбулаг | ЗДТГ хандив /Мөнгөн / | 200.0 | Дорноговь |
| **Зон Хэн Юу Тиан ХХК-ийн дүн** | | | | **30,097.6** | |
| Зө Юү Э ХХК | 2011 он | Дархан | 1-р багт хандив | 2,500.0 | Хэнтий |
| Зө Юү Э ХХК | 2011 он | Дархан | Наадамд хандив | 2,000.0 | Хэнтий |
| Зө Юү Э ХХК | 2011 он | Дархан | Худаг гаргахад | 20,000.0 | Хэнтий |
| **Зө Юү Э ХХК-ийн дүн** | | | | **24,500.0** | |
| Илтгоулд ХХК | 2011 он | Аймаг | Театрт хандив /Мөнгөн / | 200.0 | Төв |
| Илтгоулд ХХК | 2011 он | Заамар | ЗДТГ хандив /Мөнгөн / | 10,000.0 | Төв |
| Илтгоулд ХХК | 2011 он | Заамар | ЗДТГ хандив /Мөнгөн / | 1,500.0 | Төв |
| Илтгоулд ХХК | 2011 он | Заамар | Цагдаагийн хэсэгт хандив /Мөнгөн / | 500.0 | Төв |
| Илтгоулд ХХК | 2011 он | Заамар | Цагдаагийн хэсэгт хандив /Мөнгөн / | 2,000.0 | Төв |

## Хавсралт П. Компаниудаас үзүүлсэн хандив, дэмжлэг

| Компанийн нэрс | Огноо | Хандив, дэмжлэг авсан байгууллагын нэр | Утга/тайлбар | Дүн (мянган төгрөгөөр) | Аймгийн нэр |
|---|---|---|---|---|---|
| Илтгоулд ХХК | 2011 он | Заамар | ЗДТГ хандив /Мөнгөн бус / | 700.0 | Төв |
| Илтгоулд ХХК | 2011 он | Заамар | ЗДТГ хандив /Мөнгөн / | 2,000.0 | Төв |
| Илтгоулд ХХК | 2011 он | Баянчандмань | ЗДТГ хандив /Мөнгөн / | 2,000.0 | Төв |
| **Илтгоулд ХХК-ийн дүн** | | | | **18,900.0** | |
| Их монгол майнинг ХХК | 2011.06.03 | Цогтовоо | Хандив | 500.0 | Дундговь |
| Их монгол майнинг ХХК | 2011.06.03 | Өлзийт | Хандив | 500.0 | Дундговь |
| Их монгол майнинг ХХК | 2011.05.23 | Мандал-Овоо | Хандив | 3,000.0 | Өмнөговь |
| Их монгол майнинг ХХК | 2011.07.08 | Мандал-Овоо | Хандив | 1,000.0 | Өмнөговь |
| Их монгол майнинг ХХК | 2011.06.14 | Аймаг | Онцгой байдлын газарт Хандив | 174.9 | Өмнөговь |
| Их монгол майнинг ХХК | 2011.12.14 | Мандал-Овоо | Хандив | 197.0 | Өмнөговь |
| **Их монгол майнинг ХХК-ийн дүн** | | | | **5,371.9** | |
| Казмон контакт ХХК | 2011.05.30 | Аймаг | ЗДТГ хандив /Мөнгөн / | 10,000.0 | Дорноговь |
| Казмон контакт ХХК | 2011.06.14 | Ногооннуур | ЗДТГ хандив /Мөнгөн бус / | 2,000.0 | Баян-Өлгий |
| Казмон контакт ХХК | 2011.06.17 | Орхонтуул | ЗДТГ 80 жил ойн хандив /Мөнгөн / | 2,000.0 | Сэлэнгэ |
| Казмон контакт ХХК | 2011.06.17 | Аймаг | ЗДТГ хандив /Мөнгөн / | 10,000.0 | Дорноговь |
| Казмон контакт ХХК | 2011.05.23 | Орхонтуул | ЗДТГ 80 жил ойн хандив /Мөнгөн / | 1,000.0 | Сэлэнгэ |
| Казмон контакт ХХК | 2011.05.23 | Аймаг | ЗДТГ хандив /Мөнгөн / | 1,000.0 | Дорноговь |
| Казмон контакт ХХК | 2011.07.28 | Баянхутаг | ЗДТГ хандив /Мөнгөн / | 1,000.0 | Хэнтий |
| Казмон контакт ХХК | 2011.08.18 | Аймаг | ЗДТГ хандив /Мөнгөн / | 1,000.0 | Дорноговь |
| Казмон контакт ХХК | 2011.08.25 | Даланжаргалан | ЗДТГ хандив /Мөнгөн / | 1,000.0 | Дорноговь |
| Казмон контакт ХХК | 2011.09.21 | Ногооннуур | ЗДТГ хандив /Мөнгөн / | 3,000.0 | Баян-Өлгий |
| Казмон контакт ХХК | 2011 он | Аймаг | ЗДТГ хандив /Мөнгөн / | 1,200.0 | Баян-Өлгий |
| Казмон контакт ХХК | 2011.10.01 | Даланжаргалан | ЗДТГ хандив /Мөнгөн бус / | 28,200.0 | Дорноговь |
| **Казмон контакт ХХК-ийн дүн** | | | | **61,400.0** | |
| Камейкс ХХК | 2011.05.09 | Шаамар | 50-н жилийн ойд хандив | 1,000.0 | Сэлэнгэ |
| **Камейкс ХХК-ийн дүн** | | | | **1,000.0** | |
| Капкорп Монголиа ХХК | 2011.11.01 | ГИХАЭГ | Хандив /Мөнгөн бус / | 2,525.0 | Улаанбаатар |
| **Капкорп Монголиа ХХК-ийн дүн** | | | | **2,525.0** | |
| Каскейд майнинг ХХК | 2011.11.29 | Сүхбаатар | Тахилгын хандив | 8,000.0 | Сүхбаатар |
| **Каскейд майнинг ХХК-ийн дүн** | | | | **8,000.0** | |
| Кожеговь ХХК | 2011.04.27 | Зүүнбаян | Соёлын төвд хандив /Мөнгөн бус / | 1,618.7 | Дорноговь |
| Кожеговь ХХК | 2011.09.23 | Эрдэнэцагаан | Эмнэлэгт хандив /Мөнгөн бус / | 10,880.0 | Сүхбаатар |
| Кожеговь ХХК | 2011.09.23 | Улаанбадрах | Эмнэлэгт хандив /Мөнгөн бус / | 6,900.0 | Дорноговь |
| Кожеговь ХХК | 2011.08.22 | Эрдэнэцагаан | Эмнэлэгт хандив /Мөнгөн бус / | 3,174.9 | Сүхбаатар |
| Кожеговь ХХК | 2011.11.30 | Хүүхэд асран хүмүүжүүлэх төв | Хандив /Мөнгөн бус / | 1,408.0 | Улаанбаатар |
| Кожеговь ХХК | 2011.11.08 | Хүүхэд асран хүмүүжүүлэх төв | Хандив /Мөнгөн бус / | 5,520.0 | Улаанбаатар |
| Кожеговь ХХК | 2011.11.30 | Улаанбадрах | Сургуульд хандив /Мөнгөн бус / | 1,648.0 | Дорноговь |
| Кожеговь ХХК | 2011.11.18 | Хүүхэд асран хүмүүжүүлэх төв | Хандив /Мөнгөн бус / | 2,015.0 | Улаанбаатар |
| Кожеговь ХХК | 2011.11.25 | Улаанбадрах | Сургуульд хандив /Мөнгөн бус / | 550.0 | Дорноговь |
| Кожеговь ХХК | 2011.12.01 | Улаанбадрах | Сургуульд хандив /Мөнгөн бус / | 699.8 | Дорноговь |
| Кожеговь ХХК | 2011.11.30 | Улаанбадрах | Сургуульд хандив /Мөнгөн бус / | 2,070.0 | Дорноговь |

## Хавсралт П. Компаниудаас үзүүлсэн хандив, дэмжлэг

| Компанийн нэрс | Огноо | Хандив, дэмжлэг авсан байгууллагын нэр | Утга/тайлбар | Дүн (мянган төгрөгөөр) | Аймгийн нэр |
|---|---|---|---|---|---|
| Кожеговь ХХК | 2011.12.01 | Улаанбадрах | Сургуульд хандив /Мөнгөн бус / | 1,775.9 | Дорноговь |
| **Кожеговь ХХК-ийн дүн** | | | | **38,260.2** | |
| Коммод ХХК | 2011.06.18 | Эрдэнэ | ЗДТГ хандив /Мөнгөн бус / | 6,637.6 | Дорноговь |
| **Коммод ХХК-ийн дүн** | | | | **6,637.6** | |
| Кью Жи Экс Монгол ХХК | 2011.09.08 | Гадаадын хөрөнгө оруулалтын газар | 15 жилийн ойд хандив /Мөнгөн / | 500.0 | Улаанбаатар |
| **Кью Жи Экс Монгол ХХК-ийн дүн** | | | | **500.0** | |
| Лутчулуу ХХК | 2011.06.03 | Аймаг | Татварын хэлтэст Цэцэрлэгжилт хандив | 5,000.0 | Хэнтий |
| Лутчулуу ХХК | 2011.06.14 | Аймаг | Татварын хэлтэст Цэцэрлэгжилт хандив | 5,000.0 | Хэнтий |
| Лутчулуу ХХК | 2011.06.16 | Аймаг | Хот тохижилт хандив | 3,000.0 | Хэнтий |
| Лутчулуу ХХК | 2011.06.21 | Аймаг | Татварын хэлтэст Цэцэрлэгжилт хандив | 5,000.0 | Хэнтий |
| Лутчулуу ХХК | 2011.09.22 | Аймаг | Татварын хэлтэст хандив | 400.0 | Хэнтий |
| Лутчулуу ХХК | 2011.09.26 | Аймаг | Гадаад ИАСГ хандив | 400.0 | Хэнтий |
| Лутчулуу ХХК | 2011.10.25 | Аймаг | Татварын хэлтэст Цэцэрлэгжилт хандив | 543.8 | Хэнтий |
| Лутчулуу ХХК | 2011.05.17 | Бор-Өндөр | Борөндөр төсөлд хандив | 8,000.0 | Хэнтий |
| Лутчулуу ХХК | 2011.07.25 | Бор-Өндөр | Наадамд хандив | 6,000.0 | Хэнтий |
| Лутчулуу ХХК | 2011.08.04 | Бор-Өндөр | Наадамд хандив | 4,000.0 | Хэнтий |
| Лутчулуу ХХК | 2011.03.10 | Дархан | БОХ санд хандив | 400.0 | Хэнтий |
| Лутчулуу ХХК | 2011.07.01 | Дархан | Хандив | 1,000.0 | Хэнтий |
| Лутчулуу ХХК | 2011.10.27 | Дархан | Хандив | 2,000.0 | Хэнтий |
| **Лутчулуу ХХК-ийн дүн** | | | | **40,743.8** | |
| М Си Эс петро монголиа ХХК | 2011.05.24 | Газрын тосны газар | 70 жилийн ойд хандив | 12,210.5 | Улаанбаатар |
| М Си Эс петро монголиа ХХК | 2011.12.15 | Газрын тосны газар | Шинэ жилд хандив | 3,000.0 | Улаанбаатар |
| М Си Эс петро монголиа ХХК | 2011.12.16 | Газрын тосны газар | Хүслийн ундаа 408ш хандив | 244.8 | Улаанбаатар |
| М Си Эс петро монголиа ХХК | 2011.12.17 | Газрын тосны газар | Чингис 0.75л 60ш хандив | 685.2 | Улаанбаатар |
| М Си Эс петро монголиа ХХК | 2011.12.16 | Газрын тосны газар | Tiger, Sengur пиво-200ш хандив | 223.7 | Улаанбаатар |
| **М Си Эс петро монголиа ХХК-ийн дүн** | | | | **16,364.2** | |
| Магнай трейд ХХК | 2011 он | Газрын тосны газар | Хандив /Мөнгөн/ | 2,500.0 | Улаанбаатар |
| **Магнай трейд ХХК-ийн дүн** | | | | **2,500.0** | |
| Марко поло ХХК | 2011 он | Бигэр | ЗДТГ гэрэлтүүлэгт хандив /Мөнгөн/ | 25,000.0 | Говь-Алтай |
| Марко поло ХХК | 2011 он | Бигэр | ЗДТГ халаалт хандив /Мөнгөн/ | 5,000.0 | Говь-Алтай |
| Марко поло ХХК | 2011 он | Бигэр | ЗДТГ наадмын хандив /Мөнгөн/ | 1,000.0 | Говь-Алтай |
| **Марко поло ХХК-ийн дүн** | | | | **31,000.0** | |
| Могойн гол ХК | 2011.06.28 | Цэцэрлэг | ЗДТГ хандив /Мөнгөн / | 1,000.0 | Хөвсгөл |
| Могойн гол ХК | 2011.06.03 | Аймаг | ЗДТГ хандив /Мөнгөн / | 300.0 | Хөвсгөл |
| Могойн гол ХК | 2011.12.28 | Аймаг | ЗДТГ хандив /Мөнгөн / | 200.0 | Хөвсгөл |
| **Могойн гол ХК-ийн дүн** | | | | **1,500.0** | |
| Мон полимет ХХК | 2011.03.24 | ГХЯам | Хандив /Мөнгөн / | 10,000.0 | Улаанбаатар |
| Мон полимет ХХК | 2011 он | Заамар | ЗДТГ хандив мөнгөн | 23,000.0 | Төв |
| Мон полимет ХХК | 2011 он | Заамар | ЗДТГ хандив мөнгөн бус | 7,000.0 | Төв |
| Мон полимет ХХК | 2011 он | Бүрэгхангай | ЗДТГ-ын оффис барих мөнгөн бус | 271,600.0 | Булган |
| **Мон полимет ХХК-ийн дүн** | | | | **311,600.0** | |
| Мон-Ажнай ХХК | 2011 он | Аймаг | ЗДТГ хандив /Мөнгөн / | 3,000.0 | Хөвсгөл |
| Мон-Ажнай ХХК | 2011 он | Бүрэнтогтох | ЗДТГ хандив /Мөнгөн / | 2,000.0 | Хөвсгөл |

## Хавсралт П. Компаниудаас үзүүлсэн хандив, дэмжлэг

| Компанийн нэрс | Огноо | Хандив, дэмжлэг авсан байгууллагын нэр | Утга/тайлбар | Дүн (мянган төгрөгөөр) | Аймгийн нэр |
|---|---|---|---|---|---|
| **Мон-Ажнай ХХК-ийн дүн** | | | | **5,000.0** | |
| Монгол Алт Мак ХХК | 2011.07.27 | Аймаг | ЗДТГ хандив /Мөнгөн / | 100,000.0 | Дорнод |
| Монгол Алт Мак ХХК | 2011.02.17 | Сэргэлэн | ЗДТГ хандив /Мөнгөн / | 250,000.0 | Төв |
| Монгол Алт Мак ХХК | 2011.05.17 | Мандах | ЗДТГ хандив /Мөнгөн / | 11,255.0 | Дорноговь |
| Монгол Алт Мак ХХК | 2011.09.23 | Баянжаргалан | ЗДТГ хандив /Мөнгөн / | 3,000.0 | Дундговь |
| Монгол Алт Мак ХХК | 2011.10.20 | Даланжаргалан | 120 ортой хүүхдийн цэцэрлэг үлдэгдэл сан-лт барилгын мат-лаар-мөнгөн бус | 1,023,000.0 | Дорноговь |
| **Монгол Алт Мак ХХК-ийн дүн** | | | | **1,387,255.0** | |
| Монгол жүюаньли ХХК | 2011 | Түмэнцогт | Мөнгөн бус хандив | 6,614.4 | Сүхбаатар |
| **Монгол жүюаньли ХХК-ийн дүн** | | | | **6,614.4** | |
| Монгол металл майнинг ХХК | 2011.12.23 | Бүрэгхангай | Мөнгөн хандив, дэмжлэг | 1,000.0 | Булган |
| Монгол металл майнинг ХХК | 2011.11.04 | "Булган АЗЗА" ТӨХК | Замын эвдрэлийг засварлах | 22,000.0 | Булган |
| **Монгол металл майнинг ХХК-ийн дүн** | | | | **23,000.0** | |
| Монгол ураниум ресурс ХХК | 2011.07.22 | Аймаг | ЗДТГ аймгийн 80-н жилийн хандив | 5,000.0 | Дорноговь |
| **Монгол ураниум ресурс ХХК-ийн дүн** | | | | **5,000.0** | |
| Монголбалгоргео ХХК | 2011 он | Аймаг | ЗДТГ хандив /Мөнгөн / | 10,000.0 | Баянхонгор |
| Монголбалгоргео ХХК | 2011 он | Галуут | ЗДТГ хандив /Мөнгөн бус / | 2,100.0 | Баянхонгор |
| **Монголбалгоргео ХХК-ийн дүн** | | | | **12,100.0** | |
| Монголросцветмет ХХК | 2011.04.26 | Аймаг | ЗДТГ хандив | 3,000.0 | Дундговь |
| Монголросцветмет ХХК | 2011.06.16 | Аймаг | Аймаг хөгжүүлэх санд хандив | 5,000.0 | Дорноговь |
| Монголросцветмет ХХК | 2011.05.30 | Өргөн | Сургуульд хандив | 2,582.5 | Дорноговь |
| Монголросцветмет ХХК | 2011.04.25 | Баянжаргалан | ЗДТГ ойн арга хэмжээнд хандив /Мөнгөн / | 2,000.0 | Дундговь |
| Монголросцветмет ХХК | 2011.06.14 | Наранбулаг | Сум хөгжүүлэх санд хандив /Мөнгөн / | 20,000.0 | Увс |
| Монголросцветмет ХХК | 2011.07.07 | Бор-Өндөр | ЗДТГ цэцэрлэгт хүрээлэн барих санхүүжилтэд хандив /Мөнгөн / | 25,474.0 | Хэнтий |
| Монголросцветмет ХХК | 2011.06.16 | Айраг | ЗДТГ-т ойн хандив /Мөнгөн / | 1,500.0 | Дорноговь |
| Монголросцветмет ХХК | 2011.09.12 | Заамар | Алтан Заамар санд хандив /Мөнгөн / | 17,366.0 | Төв |
| Монголросцветмет ХХК | 2011.01.06 | Айраг | Сум хөгжүүлэх санд хандив /Мөнгөн / | 300.0 | Дорноговь |
| Монголросцветмет ХХК | 2011.08.03 | Бор-Өндөр | ЗДТГ-т сумын ойн хандив /Мөнгөн / | 4,000.0 | Хэнтий |
| Монголросцветмет ХХК | 2011.07.19 | Айраг | ЗДТГ-т хандив /Мөнгөн / | 500.0 | Дорноговь |
| Монголросцветмет ХХК | 2011.07.27 | Дархан | ЗДТГ-т наадмын хандив /Мөнгөн / | 500.0 | Хэнтий |
| **Монголросцветмет ХХК-ийн дүн** | | | | **82,222.5** | |
| Монголрудпром ХХК | 2011.09 | Аймаг | ЗДТГ хандив /Мөнгөн / | 500.0 | Хэнтий |
| Монголрудпром ХХК | 2011.12.21 | Биндэр | ЗДТГ хандив /Мөнгөн / | 500.0 | Хэнтий |
| **Монголрудпром ХХК-ийн дүн** | | | | **1,000.0** | |
| Мондулаан трейд ХХК | 2011.06.29 | Архуст | ЗДТГ наадмын хандив /Мөнгөн / | 500.0 | Төв |
| Мондулаан трейд ХХК | 2011.08.19 | Заамар | ИТХ-д хандив /Мөнгөн / | 4,000.0 | Төв |
| Мондулаан трейд ХХК | 2011.08.23 | Заамар | ИТХ-д хандив /Мөнгөн / | 982.0 | Төв |
| Мондулаан трейд ХХК | 2011.08.23 | Заамар | ИТХ-д хандив /Мөнгөн / | 886.0 | Төв |
| Мондулаан трейд ХХК | 2011.08.23 | Заамар | ИТХ-д хандив /Мөнгөн / | 886.0 | Төв |
| Мондулаан трейд ХХК | 2011 он | Заамар | ЗДТГ хандив /Мөнгөн бус / | 35,000.0 | Төв |
| **Мондулаан трейд ХХК-ийн дүн** | | | | **42,254.0** | |
| МоЭнКо ХХК | 2011.05.23 | ЭБЭХЯам | Хандив /Мөнгөн / | 2,000.0 | Улаанбаатар |
| МоЭнКо ХХК | 2011.09.01 | ЭБЭХЯам | Хандив /Мөнгөн/ | 2,000.0 | Улаанбаатар |

## Хавсралт П. Компаниудаас үзүүлсэн хандив, дэмжлэг

| Компанийн нэрс | Огноо | Хандив, дэмжлэг авсан байгууллагын нэр | Утга/тайлбар | Дүн (мянган төгрөгөөр) | Аймгийн нэр |
|---|---|---|---|---|---|
| МоЭнКо ХХК | 2011.09.22 | АМГ | Хандив /Мөнгөн / | 4,800.0 | Улаанбаатар |
| МоЭнКо ХХК | 2011.11.18 | ГИХАЭГ | Хандив | 5,860.8 | Улаанбаатар |
| МоЭнКо ХХК | 2011.03.20 | Мөнххайрхан | Сургуульд хандив /Мөнгөн / | 300.0 | Ховд |
| МоЭнКо ХХК | 2011.09.26 | Аймаг | Эмнэлэгт хандив /Мөнгөн / | 3,988.0 | Говь-Алтай |
| МоЭнКо ХХК | 2011.09.21 | Аймаг | Цагдаагийн хэлтэст хандив /Мөнгөн бус/ | 630.0 | Ховд |
| МоЭнКо ХХК | 2011.04.11 | Дарви | Сум хөгжүүлэх санд хандив /Мөнгөн / | 10,000.0 | Ховд |
| МоЭнКо ХХК | 2011.06.02 | Мөст | Сум хөгжүүлэх санд хандив /Мөнгөн / | 40,000.0 | Ховд |
| МоЭнКо ХХК | 2011.06.03 | Дарви | ЗДТГ хандив /Мөнгөн/ | 16,000.0 | Ховд |
| МоЭнКо ХХК | 2011.06.03 | Цэцэг | ЗДТГ хандив /Мөнгөн/ | 2,000.0 | Ховд |
| МоЭнКо ХХК | 2011.06.08 | Цэцэг | ЗДТГ хандив /Мөнгөн/ | 1,000.0 | Ховд |
| МоЭнКо ХХК | 2011.06.30 | Аймаг | Аймаг хөгжүүлэх санд хандив /Мөнгөн/ | 2,990.0 | Ховд |
| МоЭнКо ХХК | 2011.07.01 | Цэцэг | ЗДТГ хандив /Мөнгөн/ | 15,000.0 | Ховд |
| МоЭнКо ХХК | 2011.07.15 | Цэцэг | ЗДТГ хандив /Мөнгөн/ | 8,000.0 | Ховд |
| МоЭнКо ХХК | 2011.08.21 | Аймаг | ЗДТГ хандив /Мөнгөн/ | 20,000.0 | Ховд |
| МоЭнКо ХХК | 2011.07.08 | Дарви | ЗДТГ хандив /Мөнгөн/ | 873.0 | Ховд |
| МоЭнКо ХХК | 2011.10.18 | Цэцэг | ЗДТГ хандив /Мөнгөн/ | 57,000.0 | Ховд |
| МоЭнКо ХХК | 2011.11.14 | Цэцэг | ЗДТГ хандив /Мөнгөн/ | 8,450.0 | Ховд |
| МоЭнКо ХХК | 2011.11.15 | Дарви | ЗДТГ хандив /Мөнгөн/ | 14,000.0 | Ховд |
| МоЭнКо ХХК | 2011.12.12 | Цэцэг | ЗДТГ-т 14400 литр дизель түлш /Мөнгөн бус/ | 28,800.0 | Ховд |
| МоЭнКо ХХК | 2011.09.01 | Цэцэг | ЗДТГ хандив /Мөнгөн/ | 57,000.0 | Ховд |
| **МоЭнКо ХХК-ийн дүн** | | | | **300,691.8** | |
| Мөнх ноён суварга ХХК | 2011.06.16 | Баян-Овоо | Мөнгөн хандив | 9,000.0 | Өмнөговь |
| Мөнх ноён суварга ХХК | 2011.09.05 | Баян-Овоо | Мөнгөн бус хандив | 6,412.1 | Өмнөговь |
| **Мөнх ноён суварга ХХК-ийн дүн** | | | | **15,412.1** | |
| Нордвинд ХХК | 2011 он | Галшар | ЗДТГ хандив /Мөнгөн / | 4,000.0 | Хэнтий |
| Нордвинд ХХК | 2011 он | Галшар | ЗДТГ хандив /Мөнгөн / | 2,000.0 | Хэнтий |
| Нордвинд ХХК | 2011 он | Зүүн өмнөд бүсийн цахилгаан түгээх станц | Хандив /Мөнгөн / | 200.0 | Хэнтий |
| **Нордвинд ХХК-ийн дүн** | | | | **6,200.0** | |
| Ододгоулд ХХК | 2011.08.03 | Бөмбөгөр | ЗДТГ хандив /Мөнгөн / | 21,000.0 | Баянхонгор |
| Ододгоулд ХХК | 2011.05.10 | Аймаг | ЗДТГ хандив /Мөнгөн / | 30,000.0 | Баянхонгор |
| Ододгоулд ХХК | 2011.06.27 | Аймаг | ЗДТГ хандив /Мөнгөн / | 30,000.0 | Баянхонгор |
| Ододгоулд ХХК | 2011.09.28 | Аймаг | ЗДТГ хандив /Мөнгөн / | 40,000.0 | Баянхонгор |
| Ододгоулд ХХК | 2011.05.10 | Аймаг | Үйлдвэрлэл дэд бүтэц, Байгаль орчин бодлого зохицуулалтын хэлтэст хандив | 2,000.0 | Баянхонгор |
| Ододгоулд ХХК | 2011.04.11 | Аймаг | ЗДТГ хандив / Мөнгөн бус / | 3,200.0 | Баянхонгор |
| Ододгоулд ХХК | 2011.05.06 | Аймаг | ЗДТГ хандив / Мөнгөн бус / | 6,200.0 | Баянхонгор |
| Ододгоулд ХХК | 2011.07.30 | Аймаг | ЗДТГ хандив / Мөнгөн бус / | 5,400.0 | Баянхонгор |
| Ододгоулд ХХК | 2011.09.10 | Аймаг | ЗДТГ хандив / Мөнгөн бус / | 7,000.0 | Баянхонгор |
| Ододгоулд ХХК | 2011.01.12 | Бөмбөгөр | ЗДТГ хандив /Мөнгөн / | 1,000.0 | Баянхонгор |
| Ододгоулд ХХК | 2011.02.15 | Бөмбөгөр | ЗДТГ хандив / Мөнгөн бус / | 870.0 | Баянхонгор |
| Ододгоулд ХХК | 2011.06.16 | Буянцагаан | ЗДТГ хандив /Мөнгөн / | 12,500.0 | Баянхонгор |
| Ододгоулд ХХК | 2011.07.25 | Буянцагаан | ЗДТГ хандив /Мөнгөн / | 12,500.0 | Баянхонгор |
| Ододгоулд ХХК | 2011.10.20 | Бөмбөгөр | ЗДТГ хандив /Мөнгөн / | 5,000.0 | Баянхонгор |
| Ододгоулд ХХК | 2011.10.20 | Бөмбөгөр | ЗДТГ хандив /Мөнгөн / | 5,000.0 | Баянхонгор |
| **Ододгоулд ХХК-ийн дүн** | | | | **181,670.0** | |
| Олон овоот гоулд ХХК | 2011.06.17 | Мандал-Овоо | Сумын тахилгат овооны наадмын үдэ-нд | 2,000.0 | Өмнөговь |

## Хавсралт П. Компаниудаас үзүүлсэн хандив, дэмжлэг

| Компанийн нэрс | Огноо | Хандив, дэмжлэг авсан байгууллагын нэр | Утга/тайлбар | Дүн (мянган төгрөгөөр) | Аймгийн нэр |
|---|---|---|---|---|---|
| Олон овоот гоулд ХХК | 2011.06.20 | Уул уурхайн аврах алба | 60-н жилийн ойд | 300.0 | Улаанбаатар |
| Олон овоот гоулд ХХК | 2011.12.27 | Мандал-Овоо | ЗДТГ-ын албан хүсэлтийн дагуу | 15,000.0 | Өмнөговь |
| Олон овоот гоулд ХХК | 2011.03.31 | Мандал-Овоо | Мөнгөн хандив, дэмжлэг | 570.0 | Өмнөговь |
| **Олон овоот гоулд ХХК-ийн дүн** | | | | **17,870.0** | |
| ОНТРЭ ХХК | 2011.07.04 | Баян-Овоо | Цагдаагийн хэсэгт Пургон машин хандив /Мөнгөн бус/ | 15,000.0 | Өмнөговь |
| ОНТРЭ ХХК | 2011.09.26 | Баян-Овоо | ЗДТГ хандив /Мөнгөн / | 15,000.0 | Өмнөговь |
| ОНТРЭ ХХК | 2011.07.25 | Ханбогд | Эмнэлэгт хандив /Мөнгөн / | 15,400.0 | Өмнөговь |
| **ОНТРЭ ХХК-ийн дүн** | | | | **45,400.0** | |
| Орчлон орд ХХК | 2011.06.22 | Хатанбулаг | Сум хөгжлийн санд | 3,000.0 | Дорноговь |
| Орчлон орд ХХК | 2011.06.15 | Хатанбулаг | Сум хөгжлийн санд | 400.0 | Дорноговь |
| Орчлон орд ХХК | 2011.08.04 | Хатанбулаг | Сум хөгжлийн санд | 200.0 | Дорноговь |
| Орчлон орд ХХК | 2011 | Даланжаргалан | Сум хөгжлийн санд | 200.0 | Дорноговь |
| Орчлон орд ХХК | 2011 | Даланжаргалан | Сум хөгжлийн санд | 500.0 | Дорноговь |
| Орчлон орд ХХК | 2011 | Даланжаргалан | Сум хөгжлийн санд | 200.0 | Дорноговь |
| **Орчлон орд ХХК-ийн дүн** | | | | **4,500.0** | |
| Оюу толгой ХХК | 2011.03.07 | Мэргэжлийн боловсрол сургалтын газар | Мэргэжлийн боловсролыг санхүүжүүлэх хөтөлбөр | 662,453.2 | Улаанбаатар |
| Оюу толгой ХХК | 2011.04.11 | Мэргэжлийн боловсрол сургалтын газар | Мэргэжлийн боловсролыг санхүүжүүлэх хөтөлбөр | 448,500.0 | Улаанбаатар |
| Оюу толгой ХХК | 2011.06.10 | Мэргэжлийн боловсрол сургалтын газар | Мэргэжлийн боловсролыг санхүүжүүлэх хөтөлбөр | 124,200.0 | Улаанбаатар |
| Оюу толгой ХХК | 2011.07.10 | Мэргэжлийн боловсрол сургалтын газар | Мэргэжлийн боловсролыг санхүүжүүлэх хөтөлбөр | 1,691.1 | Улаанбаатар |
| Оюу толгой ХХК | 2011.07.10 | Мэргэжлийн боловсрол сургалтын газар | Мэргэжлийн боловсролыг санхүүжүүлэх хөтөлбөр | 1,043,260.0 | Улаанбаатар |
| Оюу толгой ХХК | 2011.07.22 | Мэргэжлийн боловсрол сургалтын газар | Мэргэжлийн боловсролыг санхүүжүүлэх хөтөлбөр | 149,500.0 | Улаанбаатар |
| Оюу толгой ХХК | 2011.08.10 | Мэргэжлийн боловсрол сургалтын газар | Мэргэжлийн боловсролыг санхүүжүүлэх хөтөлбөр | 32,457.6 | Улаанбаатар |
| Оюу толгой ХХК | 2011.09.28 | Мэргэжлийн боловсрол сургалтын газар | Мэргэжлийн боловсролыг санхүүжүүлэх хөтөлбөр | 2,254.7 | Улаанбаатар |
| Оюу толгой ХХК | 2011.10.27 | Мэргэжлийн боловсрол сургалтын газар | Мэргэжлийн боловсролыг санхүүжүүлэх хөтөлбөр | 299,000.0 | Улаанбаатар |
| Оюу толгой ХХК | 2011.12.01 | Мэргэжлийн боловсрол сургалтын газар | Мэргэжлийн боловсролыг санхүүжүүлэх хөтөлбөр | 279,367.6 | Улаанбаатар |
| Оюу толгой ХХК | 2011.12.08 | Мэргэжлийн боловсрол сургалтын газар | Мэргэжлийн боловсролыг санхүүжүүлэх хөтөлбөр | 12,300.0 | Улаанбаатар |
| Оюу толгой ХХК | 2011.11.05 | Мэргэжлийн боловсрол сургалтын газар | Мэргэжлийн боловсролыг санхүүжүүлэх хөтөлбөр | 1,043,259.9 | Улаанбаатар |
| Оюу толгой ХХК | 2011.02.25 | ХХҮГ | Мэргэжлийн боловсролыг санхүүжүүлэх хөтөлбөр | 1,135,464.0 | Улаанбаатар |
| Оюу толгой ХХК | 2011.03.18 | ХХҮГ | Мэргэжлийн боловсролыг санхүүжүүлэх хөтөлбөр | 630,297.3 | Улаанбаатар |
| Оюу толгой ХХК | 2011.03.31 | ХХҮГ | Мэргэжлийн боловсролыг санхүүжүүлэх хөтөлбөр | 1,746,906.0 | Улаанбаатар |
| Оюу толгой ХХК | 2011.05.26 | ХХҮГ | Мэргэжлийн боловсролыг санхүүжүүлэх хөтөлбөр | 357,296.5 | Улаанбаатар |

## Хавсралт П. Компаниудаас үзүүлсэн хандив, дэмжлэг

| Компанийн нэрс | Огноо | Хандив, дэмжлэг авсан байгууллагын нэр | Утга/тайлбар | Дүн (мянган төгрөгөөр) | Аймгийн нэр |
|---|---|---|---|---|---|
| Оюу толгой ХХК | 2011.10.26 | ХХҮГ | Мэргэжлийн боловсролыг санхүүжүүлэх хөтөлбөр | 584,175.0 | Улаанбаатар |
| Оюу толгой ХХК | 2011.12.13 | ХХҮГ | Мэргэжлийн боловсролыг санхүүжүүлэх хөтөлбөр | 1,373,239.2 | Улаанбаатар |
| Оюу толгой ХХК | 2011.10.17 | ХХҮГ | Ажил олгогчдын хэлэлцүүлгийн зардалд | 52,520.9 | Улаанбаатар |
| Оюу толгой ХХК | 2011.10.26 | ГИХАЭГ | 10-н жилийн ойн хандив | 5,000.0 | Улаанбаатар |
| Оюу толгой ХХК | 2011.10.05 | МХЕГ | Toyota LC-200 petrol, automatic | 99,799.2 | Улаанбаатар |
| Оюу толгой ХХК | 2011.10.05 | МХЕГ | Toyota LC 200 petrol manual | 114,000.0 | Улаанбаатар |
| Оюу толгой ХХК | 2011.07.03 | Аймаг | Аймгийн нийгмийн хөгжлийн бодлогын хэлтэст мөнгөн хандив, дэмжлэг | 180.5 | Өмнөговь |
| Оюу толгой ХХК | 2011.07.16 | Аймаг | Монголын параолимпийн хороонд мөнгөн хандив, дэмжлэг | 500.0 | Өмнөговь |
| Оюу толгой ХХК | 2011.05.09 | Аймаг | 1-р сургуульд мөнгөн хандив, дэмжлэг | 820.0 | Өмнөговь |
| Оюу толгой ХХК | 2011.09.15 | Аймаг | Мөнгөн хандив, дэмжлэг | 1,000.0 | Өмнөговь |
| Оюу толгой ХХК | 2011.07.25 | Номгон | Сумын эмнэлэгт мөнгөн хандив, дэмжлэг | 1,000.0 | Өмнөговь |
| Оюу толгой ХХК | 2011.07.25 | Аймаг | ЗДТГ мөнгөн хандив, дэмжлэг | 1,200.0 | Өмнөговь |
| Оюу толгой ХХК | 2011.07.15 | Аймаг | Хүүхдийн төлөө төвд мөнгөн хандив, дэмжлэг | 1,250.0 | Өмнөговь |
| Оюу толгой ХХК | 2011.04.15 | Аймаг | Сургуульд мөнгөн хандив, дэмжлэг | 1,500.0 | Өмнөговь |
| Оюу толгой ХХК | 2011.05.09 | Аймаг | 1-р сургуульд ботгон тэмээ бүжгийн хамтлаг-т | 2,472.0 | Өмнөговь |
| Оюу толгой ХХК | 2011.06.22 | Аймаг | Эрүүл мэндийн газарт хандив | 3,275.0 | Өмнөговь |
| Оюу толгой ХХК | 2011.08.25 | Аймаг | 4-р сургуульд мөнгөн хандив, дэмжлэг | 3,894.6 | Өмнөговь |
| Оюу толгой ХХК | 2011.07.30 | Аймаг | БОАЖГазарт мөнгөн хандив, дэмжлэг | 5,400.0 | Өмнөговь |
| Оюу толгой ХХК | 2011.12.02 | Аймаг | ЗДТГ бүсийн хөгжилд мөнгөн хандив, дэмжлэг | 600,000.0 | Өмнөговь |
| Оюу толгой ХХК | 2011.12.22 | Аймаг | ЗДТГ бүсийн хөгжилд мөнгөн хандив, дэмжлэг | 11,744.2 | Өмнөговь |
| Оюу толгой ХХК | 2011.09.02 | Аймаг | ЗДТГ бүсийн хөгжилд мөнгөн хандив, дэмжлэг | 4,495.0 | Өмнөговь |
| Оюу толгой ХХК | 2011.10.19 | Аймаг | ЗДТГ бүсийн хөгжилд мөнгөн хандив, дэмжлэг | 5,000.0 | Өмнөговь |
| Оюу толгой ХХК | 2011.10.14 | Аймаг | ЗДТГ бүсийн хөгжилд мөнгөн хандив, дэмжлэг | 22,246.8 | Өмнөговь |
| Оюу толгой ХХК | 2011.11.06 | Даланзадгад | 2ш хогийн машин, 10 ш чингэлэг | 121,000.0 | Өмнөговь |
| Оюу толгой ХХК | 2011.07.12 | Даланзадгад | 8 зөөврийн компьютер | 6,650.0 | Өмнөговь |
| Оюу толгой ХХК | 2011.03.09 | Даланзадгад | Camer-ком,проектор, | 8,205.0 | Өмнөговь |
| Оюу толгой ХХК | 2011.11.03 | Даланзадгад | Студийн тоног төхөөрөмжүүд | 6,000.0 | Өмнөговь |
| Оюу толгой ХХК | 2011.05.02 | Даланзадгад | Үзлэг хийх тоног төхөөрөмж | 1,585.0 | Өмнөговь |
| Оюу толгой ХХК | 2011.12.30 | Даланзадгад | Хаягдал төмөр | 20.0 | Өмнөговь |
| Оюу толгой ХХК | 2011.02.17 | Баян-Овоо | Тэмээний баяр | 500.0 | Өмнөговь |
| Оюу толгой ХХК | 2011.05.25 | Баян-Овоо | Овоо тахилагат | 500.0 | Өмнөговь |
| Оюу толгой ХХК | 2011.08.25 | Баян-Овоо | Газар зүйн кабинет тохижуулахад | 4,894.2 | Өмнөговь |
| Оюу толгой ХХК | 2011.12.15 | Манлай | УБ-аас сургуулийн тоног төхөөрөмж авахад түлшний үнэ | 397.3 | Өмнөговь |
| Оюу толгой ХХК | 2011.05.25 | Манлай | Овоо тахилагат | 500.0 | Өмнөговь |

## Хавсралт П. Компаниудаас үзүүлсэн хандив, дэмжлэг

| Компанийн нэрс | Огноо | Хандив, дэмжлэг авсан байгууллагын нэр | Утга/тайлбар | Дүн (мянган төгрөгөөр) | Аймгийн нэр |
|---|---|---|---|---|---|
| Оюу толгой ХХК | 2011.08.25 | Манлай | Газар зүйн кабинет тохижуулахад | 4,742.5 | Өмнөговь |
| Оюу толгой ХХК | 2011.02.17 | Ханбогд | Тэмээний баяр | 500.0 | Өмнөговь |
| Оюу толгой ХХК | 2011.05.11 | Ханбогд | Овоо тахилгат | 1,000.0 | Өмнөговь |
| Оюу толгой ХХК | 2011.06.06 | Ханбогд | Овоо тахилгат | 1,000.0 | Өмнөговь |
| Оюу толгой ХХК | 2011.08.23 | Ханбогд | Бүжгийн хувцас | 3,000.0 | Өмнөговь |
| Оюу толгой ХХК | 2011.10.17 | Ханбогд | 1000 ботгоны баярт | 6,500.0 | Өмнөговь |
| Оюу толгой ХХК | 2011.08.25 | Ханбогд | Газар зүйн кабинет тохижуулахад | 10,638.3 | Өмнөговь |
| Оюу толгой ХХК | 2011.08.17 | Ханбогд | Цэцэрлэгийн өргөтгөлд | 45,743.5 | Өмнөговь |
| Оюу толгой ХХК | 2011.10.27 | Ханбогд | Britanica толь | 60,991.3 | Өмнөговь |
| Оюу толгой ХХК | 2011.03.13 | Баян-Овоо | Britanica толь | 410.0 | Өмнөговь |
| Оюу толгой ХХК | 2011.09.04 | Баян-Овоо | түлш | 57,422.8 | Өмнөговь |
| Оюу толгой ХХК | 2011.03.15 | Баян-Овоо | түлш | 59,109.0 | Өмнөговь |
| Оюу толгой ХХК | 2011.12.21 | Баян-Овоо | түлш | 59,100.0 | Өмнөговь |
| Оюу толгой ХХК | 2011.06.11 | Баян-Овоо | Удирдах ажилтны сургалт | 825.0 | Өмнөговь |
| Оюу толгой ХХК | 2011.03.13 | Манлай | Britanica толь | 410.0 | Өмнөговь |
| Оюу толгой ХХК | 2011.03.12 | Манлай | түлш | 52,595.0 | Өмнөговь |
| Оюу толгой ХХК | 2011.09.01 | Манлай | түлш | 55,515.2 | Өмнөговь |
| Оюу толгой ХХК | 2011.12.01 | Манлай | түлш | 61,407.4 | Өмнөговь |
| Оюу толгой ХХК | 2011.05.03 | Ханбогд | 1тонн усны сав | 50.0 | Өмнөговь |
| Оюу толгой ХХК | 2011.05.05 | Ханбогд | 4 ханат хээрийн гэр | 300.0 | Өмнөговь |
| Оюу толгой ХХК | 2011.03.12 | Ханбогд | Britanica толь | 410.0 | Өмнөговь |
| Оюу толгой ХХК | 2011.09.12 | Ханбогд | Ажлын хувцас | 3,728.9 | Өмнөговь |
| Оюу толгой ХХК | 2011.03.26 | Ханбогд | Брошур хэвлэхэд | 18.0 | Өмнөговь |
| Оюу толгой ХХК | 2011.02.11 | Ханбогд | Комьпютер-10ш | 350.0 | Өмнөговь |
| Оюу толгой ХХК | 2011.03.25 | Ханбогд | түлш | 168,699.3 | Өмнөговь |
| Оюу толгой ХХК | 2011.09.04 | Ханбогд | түлш | 208,515.0 | Өмнөговь |
| Оюу толгой ХХК | 2011.12.04 | Ханбогд | түлш | 123,195.0 | Өмнөговь |
| Оюу толгой ХХК | 2011.05.19 | Ханбогд | хөгжмийн зэмсэг | 4,313.4 | Өмнөговь |
| Оюу толгой ХХК | 2011.05.19 | Ханбогд | хөгжмийн зэмсэг | 1,034.3 | Өмнөговь |
| Оюу толгой ХХК | 2011.04.21 | Замын цагдаагийн ерөнхий газар | Мөнгөн хандив, дэмжлэг | 1,000.0 | Улаанбаатар |
| Оюу толгой ХХК | 2011.06.29 | МҮОНРТ | Мөнгөн бус хандив, дэмжлэг | 346,800.0 | Улаанбаатар |
| Оюу толгой ХХК | 2011.05.31 | МСҮТ | Мөнгөн бус хандив, дэмжлэг | 4,938.0 | Говьсүмбэр |
| **Оюу толгой ХХК-ийн дүн** | | | | **12,357,433.9** | |
| Өрмөн-Уул ХХК | 2011.03.01 | Бүрэгхангай | Хамтран ажиллах гэрээний дагуу | 5,000.0 | Булган |
| Өрмөн-Уул ХХК | 2011.03.17 | Аймаг | ЗДТГ хандив | 8,000.0 | Сүхбаатар |
| Өрмөн-Уул ХХК | 2011.03.18 | Бүрэгхангай | ЗДТГ хандив | 5,000.0 | Булган |
| Өрмөн-Уул ХХК | 2011.05.18 | Бүрэгхангай | ЗДТГ хандив | 3,000.0 | Булган |
| Өрмөн-Уул ХХК | 2011.06.04 | Бүрэгхангай | Иргэдийн сум хөгжүүлэх санд хандив | 21,920.0 | Булган |
| Өрмөн-Уул ХХК | 2011.09.06 | Бүрэгхангай | ЗДТГазарт ахмадуудын баярт хандив | 2,000.0 | Булган |
| Өрмөн-Уул ХХК | 2011.12.05 | Бүрэгхангай | Хандив | 119,022.6 | Булган |
| **Өрмөн-Уул ХХК-ийн дүн** | | | | **163,942.6** | |
| Пенинсуламайнинг ХХК | 2011.07.05 | Баянгол | Цагдаагийн хэлтэст хандив гадна тохижилтын хандив | 400.0 | Сэлэнгэ |

## Хавсралт П. Компаниудаас үзүүлсэн хандив, дэмжлэг

| Компанийн нэрс | Огноо | Хандив, дэмжлэг авсан байгууллагын нэр | Утга/тайлбар | Дүн (мянган төгрөгөөр) | Аймгийн нэр |
|---|---|---|---|---|---|
| **Пенинсуламайнинг ХХК-ийн дүн** | | | | **400.0** | |
| Петро Матад ХХК | 2011.05.04 | Газрын тосны газар | Хандив /Мөнгөн / | 10,000.0 | Улаанбаатар |
| Петро Матад ХХК | 2011.05.26 | Газрын тосны газар | Хандив /Мөнгөн / | 2,293.0 | Улаанбаатар |
| Петро Матад ХХК | 2011.12.22 | Газрын тосны газар | Хандив /Мөнгөн / | 2,500.0 | Улаанбаатар |
| Петро Матад ХХК | 2011.05.04 | Аймаг | Цагдаагийн хэлтэст хандив /Мөнгөн / | 1,576.7 | Сүхбаатар |
| Петро Матад ХХК | 2011.05.26 | Матад | Хүүхдийн цэцэрлэгт тоглоомын хандив/Мөнгөн бус/ | 10,550.0 | Дорнод |
| Петро Матад ХХК | 2011.12.22 | Эрдэнэцагаан | Хүүхдийн цэцэрлэгт тоглоомын хандив/Мөнгөн бус/ | 10,550.0 | Сүхбаатар |
| Петро Матад ХХК | 2011.06.17 | Аймаг | ЗДТГ хандив /Мөнгөн / | 1,000.0 | Дорнод |
| Петро Матад ХХК | 2011.10.10 | Гадаадын хөрөнгө оруулалтын газар | Хандив /Мөнгөн / | 7,000.0 | Улаанбаатар |
| **Петро Матад ХХК-ийн дүн** | | | | **45,469.7** | |
| Петрочайна дачин тамсаг ХХК | 2011-04 | Матад | Хандив /Мөнгөн / | 36,126.6 | Дорнод |
| Петрочайна дачин тамсаг ХХК | 2011-05 | ГИХАЭГ | Хандив /Мөнгөн бус / | 19,056.0 | Улаанбаатар |
| Петрочайна дачин тамсаг ХХК | 2011-05 | Газрын тосны газар | Хандив /Мөнгөн / | 61,976.0 | Улаанбаатар |
| Петрочайна дачин тамсаг ХХК | 2011-05 | Матад | ЗДТГ хандив /Мөнгөн бус / | 3,392.0 | Дорнод |
| Петрочайна дачин тамсаг ХХК | 2011-05 | Матад | ЗДТГ хандив /Мөнгөн бус / | 945.0 | Дорнод |
| Петрочайна дачин тамсаг ХХК | 2011-07 | Аймаг | Цагдаагийн хэлтэст хандив /Мөнгөн/ | 2,000.0 | Дорнод |
| Петрочайна дачин тамсаг ХХК | 2011-07 | Халхгол | Цагдаагийн хэсэгт хандив /Мөнгөн/ | 2,000.0 | Дорнод |
| Петрочайна дачин тамсаг ХХК | 2011-07 | Аймаг | ЗДТГ хандив /Мөнгөн/ | 87,437.0 | Дорнод |
| Петрочайна дачин тамсаг ХХК | 2011-08 | Аймаг | ЗДТГ хандив /Мөнгөн/ | 56,344.9 | Дорнод |
| Петрочайна дачин тамсаг ХХК | 2011-09 | Газрын тосны газар | Хандив / Мөнгөн / | 3,800.0 | Улаанбаатар |
| Петрочайна дачин тамсаг ХХК | 2011-12 | ЭБЭХЯам | Хандив /Мөнгөн / | 5,000.0 | Улаанбаатар |
| Петрочайна дачин тамсаг ХХК | 2011-12 | ГИХАЭГ | Хандив /Мөнгөн / | 9,000.0 | Улаанбаатар |
| Петрочайна дачин тамсаг ХХК | 2011-12 | Газрын тосны газар | Хандив / Мөнгөн / | 13,754.5 | Улаанбаатар |
| Петрочайна дачин тамсаг ХХК | 2011-12 | Матад | ЗДТГ хандив /Мөнгөн бус / | 6,450.0 | Дорнод |
| **Петрочайна дачин тамсаг ХХК-ийн дүн** | | | | **307,282.0** | |
| Пибоди винсвэй ресорсиз ХХК | 2011.01.26 | Ноён | ЗДТГ хандив /Мөнгөн/ | 600.0 | Өмнөговь |
| Пибоди винсвэй ресорсиз ХХК | 2011.05.10 | Ноён | ЗДТГ хандив /Мөнгөн/ | 800.0 | Өмнөговь |
| Пибоди винсвэй ресорсиз ХХК | 2011.04.04 | Ноён | ЗДТГ хандив /Мөнгөн/ | 1,630.0 | Өмнөговь |
| Пибоди винсвэй ресорсиз ХХК | 2011.06.24 | Алтанширээ | ЗДТГ хандив /Мөнгөн/ | 300.0 | Дорноговь |
| Пибоди винсвэй ресорсиз ХХК | 2011.03.21 | Ноён | ЗДТГ хандив /Мөнгөн бус/ | 1,238.1 | Өмнөговь |
| Пибоди винсвэй ресорсиз ХХК | 2011.11.24 | Баян | ЗДТГ хандив /Мөнгөн бус/ | 1,551.8 | Төв |
| Пибоди винсвэй ресорсиз ХХК | 2011.12.22 | Архуст | ЗДТГ хандив /Мөнгөн бус/ | 198.0 | Төв |
| Пибоди винсвэй ресорсиз ХХК | 2011.10.19 | Хүүхэд асран хүмүүжүүлэх төв | Хандив тавилга /Мөнгөн бус/ | 161.1 | Улаанбаатар |
| **Пибоди винсвэй ресорсиз ХХК-ийн дүн** | | | | **6,479.0** | |
| Редхил Монголиа ХХК | | Түшиг | Сумын төслийн санхүүжилт | 9,000.0 | Сэлэнгэ |
| Редхил Монголиа | | Түшиг | Сумын төслийн санхүүжилт | 13,000.0 | Сэлэнгэ |

## Хавсралт П. Компаниудаас үзүүлсэн хандив, дэмжлэг

| Компанийн нэрс | Огноо | Хандив, дэмжлэг авсан байгууллагын нэр | Утга/тайлбар | Дүн (мянган төгрөгөөр) | Аймгийн нэр |
|---|---|---|---|---|---|
| ХХК | | | | | |
| Редхил Монголиа ХХК | | Түшиг | Сумын төслийн санхүүжилт | 460.0 | Сэлэнгэ |
| Редхил Монголиа ХХК | 2011.03.07 | Аймаг | ЗДТГ-т орон нутгийн хандив | 40,000.0 | Сэлэнгэ |
| Редхил Монголиа ХХК | 2011.03.10 | Аймаг | ХЦ-ийн 0234-р салбарт хилчдийн байр засварлах хүсэлтээр хандив | 2,000.0 | Сэлэнгэ |
| Редхил Монголиа ХХК | 2011.03.25 | Аймаг | ХЦ-ийн 0234-р салбарт хүсэлтийн дагуу мөнгөн туслалцаа /Хилийн заставын орон сууцны/ | 1,000.0 | Сэлэнгэ |
| Редхил Монголиа ХХК | 2011.04.29 | Цагаан нуур | Сум хөгжүүлэх санд хандив | 5,000.0 | Сэлэнгэ |
| Редхил Монголиа ХХК | 2011.04.30 | Аймаг | Орон нутаг хөгжүүлэх сангийн зорилгоор 21 оперийн сургалтын үлдэгдэл төлбөр | 4,352.7 | Сэлэнгэ |
| Редхил Монголиа ХХК | 2011.04.30 | Түшиг | 04 тоот дараа тайлан-гаас Түшиг сум ОХАжилтны өрөөний засварт | 230.0 | Сэлэнгэ |
| Редхил Монголиа ХХК | 2011.05.27 | Түшиг | Товхан уул тахих ёслолд хандив | 1,000.0 | Сэлэнгэ |
| Редхил Монголиа ХХК | 2011.06.08 | Аймаг | Цагдаагийн хэлтэст Сэлэнгэ аймгийн 80-н жилийн ойн хандив | 3,000.0 | Сэлэнгэ |
| Редхил Монголиа ХХК | 2011.06.10 | Түшиг | Цагдаагийн газарт хандив | 2,500.0 | Сэлэнгэ |
| Редхил Монголиа ХХК | 2011.06.21 | Зүүнбүрэн | Nissan Urban автобусны үлдэгдэл төлбөр хандив | 23,000.0 | Сэлэнгэ |
| Редхил Монголиа ХХК | 2011.07.01 | Зүүнбүрэн | Үндэсний бөхийн холбооны наадмын бэлтгэл ажлын хандив | 500.0 | Сэлэнгэ |
| Редхил Монголиа ХХК | 2011.07.06 | Түшиг | Баяр наадмын ажиллагаанд хандив | 3,000.0 | Сэлэнгэ |
| Редхил Монголиа ХХК | 2011.07.18 | Аймаг | Сэлэнгэ аймгийн 80-н жилийн ойд хандив | 60,000.0 | Сэлэнгэ |
| Редхил Монголиа ХХК | 2011.09.01 | Уул уурхайн Аврах алба | Мөнгөн  хандив | 10,000.0 | Улаанбаатар |
| Редхил Монголиа ХХК | 2011.09.21 | Түшиг | БОБайцаагчид мөнгөн хандив | 300.0 | Сэлэнгэ |
| Редхил Монголиа ХХК | 2011.09.30 | Түшиг | Сумын ЗДТГазрын хүсэлтээр 200 л ДТ олгов | 281.4 | Сэлэнгэ |
| Редхил Монголиа ХХК | 2011.09.30 | Аймаг | ХЦ-ийн 0234-р салбарт хилийн цэрэгт 87.89 л ДТ хандивлав | 123.7 | Сэлэнгэ |
| Редхил Монголиа ХХК | 2011.09.30 | Түшиг | Сумын 3.5 км замын ажлыг хүлээж авсан актаар зардалд | 40,948.5 | Сэлэнгэ |
| Редхил Монголиа ХХК | 2011.10.14 | Зүүнбүрэн | Сум хөгжүүлэх санд хандив | 1,000.0 | Сэлэнгэ |
| Редхил Монголиа ХХК | 2011.10.31 | Түшиг | Сумын ЗДТГазрын хүсэлтээр 200 л ДТ олгов | 295.1 | Сэлэнгэ |
| Редхил Монголиа ХХК | 2011.11.04 | Түшиг | Сумын замын гэрэлтүүлгийн төлбөрт | 10,000.0 | Сэлэнгэ |
| Редхил Монголиа ХХК | 2011.13.31 | Сүхбаатар | 8-р багийн иргэдэд мөнгөн бус хандив | 986.8 | Сэлэнгэ |
| **Редхил Монголиа ХХК-ийн дүн** | | | | **231,978.2** | |
| Самтон Морис ХХК | 2011.04.08 | Шарга | ЗДТГ хандив /Мөнгөн/ | 500.0 | Говь-Алтай |
| Самтон Морис ХХК | 2011.06.13 | Аймаг | ЗДТГ 70 жилийн ойн хандив /Мөнгөн/ | 500.0 | Дундговь |
| Самтон Морис ХХК | 2011.06.13 | Эрдэнэдалай | Сум хөгжүүлэх санд хандив /Мөнгөн/ | 1,000.0 | Дундговь |
| Самтон Морис ХХК | 2011.08.23 | Завханмандал | ЗДТГ хандив /Мөнгөн/ | 1,000.0 | Завхан |
| **Самтон Морис ХХК-ийн дүн** | | | | **3,000.0** | |
| Сансарын геологи хайгуул ХХК | 2011.12.14 | Газрын тосны газар | Шинэ жилийн хандив | 2,000.0 | Улаанбаатар |
| **Сансарын геологи хайгуул ХХК-ийн дүн** | | | | **2,000.0** | |
| Саусгоби сэндс ХХК | 2011.08.25 | Стандарчилал хэмжилзүйн газар | Вэб сайт хийх зардалд дэмжлэг | 1,000.0 | Улаанбаатар |
| Саусгоби сэндс ХХК | 2011.11.04 | ГИХАЭГ | 10 жилд хандив | 1,500.0 | Улаанбаатар |

## Хавсралт П. Компаниудаас үзүүлсэн хандив, дэмжлэг

| Компанийн нэрс | Огноо | Хандив, дэмжлэг авсан байгууллагын нэр | Утга/тайлбар | Дүн (мянган төгрөгөөр) | Аймгийн нэр |
|---|---|---|---|---|---|
| Саусгоби сэндс ХХК | 2011.09.19 | Аймаг | Овоот толгойн цэргийн анги /0243/-д 45 хүний суудалтай автобус | 32,059.5 | Өмнөговь |
| Саусгоби сэндс ХХК | 2011.09.19 | Шивээ хүрэн дэх гааль | Мөнгөн хандив дэмжлэг | 752.0 | Өмнөговь |
| Саусгоби сэндс ХХК | 2011.11.29 | Аймаг | Овоот толгойн 0243-р цэргийн ангид Аккумлятор, дугуй | 2,978.0 | Өмнөговь |
| Саусгоби сэндс ХХК | 2011.10.01 | Шивээ хүрэн дэх гааль | Мөнгөн хандив дэмжлэг | 188.5 | Өмнөговь |
| Саусгоби сэндс ХХК | 2011.10.04 | Шивээ хүрэн дэх гааль | Мөнгөн хандив дэмжлэг | 52.2 | Өмнөговь |
| Саусгоби сэндс ХХК | 2011.10.07 | Шивээ хүрэн дэх гааль | Мөнгөн хандив дэмжлэг | 4,845.5 | Өмнөговь |
| Саусгоби сэндс ХХК | 2011.07.20 | Аймаг | 80-н жилийн ойн баярт хандив | 20,000.0 | Өмнөговь |
| Саусгоби сэндс ХХК | 2011.12.13 | Даланзадгад | Эрүүл мэндийн хөтөлбөрийн хүрээнд явган аялалд дэмжлэг | 100.0 | Өмнөговь |
| Саусгоби сэндс ХХК | 2011.02.09 | Баян-Овоо | Тэмээний баяр-т хандив | 5,000.0 | Өмнөговь |
| Саусгоби сэндс ХХК | 2011 он | Гурван тэс | Хүүхдийн цэцэрлэгт хандив | 362,128.8 | Өмнөговь |
| Саусгоби сэндс ХХК | 2011.07.05 | Гурван тэс | 80-н жилийн ойн баярт хандив | 1,000.0 | Өмнөговь |
| Саусгоби сэндс ХХК | 2011.07.07 | Өлзийт | Бохирын машины үнэ | 8,000.0 | Дундговь |
| Саусгоби сэндс ХХК | 2011.08.16 | Ханхонгор | Мөнгөн бус хандив | 500.0 | Өмнөговь |
| Саусгоби сэндс ХХК | 2011.10.14 | Гурван тэс | Цагдаагийн тасагт авто машины үнэ | 13,500.0 | Өмнөговь |
| Саусгоби сэндс ХХК | 2011.10.26 | Гурван тэс | Дааганы уралдааны байны хандив | 370.0 | Өмнөговь |
| Саусгоби сэндс ХХК | 2011.11.30 | Сэврэй | Мал хамгаалах санд тусламж | 5,000.0 | Өмнөговь |
| Саусгоби сэндс ХХК | 2011.12.09 | Гурван тэс | Мал хамгаалах санд тусламж | 5,000.0 | Өмнөговь |
| Саусгоби сэндс ХХК | 2011.01.31 | Тэс | Хандив-нүүрс 420 тонн-1 сар | 13,540.3 | Өмнөговь |
| Саусгоби сэндс ХХК | 2011.01.31 | Ноён | Хандив-нүүрс 85 тонн-1 сар | 2,740.3 | Өмнөговь |
| Саусгоби сэндс ХХК | 2011.01.31 | Сэврэй | Хандив-нүүрс 95 тонн-1 сар | 3,062.7 | Өмнөговь |
| Саусгоби сэндс ХХК | 2011.01.31 | Ноён | Дизель түлшээр хандив-1-сар 1600 литр | 2,108.9 | Өмнөговь |
| Саусгоби сэндс ХХК | 2011.02.28 | Ноён | Ноён суманд шатахуун хандив-80 литр | 123.7 | Өмнөговь |
| Саусгоби сэндс ХХК | 2011.02.28 | Гурван тэс | Хандив-нүүрс 75 тонн-2 сар | 2,417.9 | Өмнөговь |
| Саусгоби сэндс ХХК | 2011.02.28 | Сэврэй | Хандив-нүүрс 45 тонн-2 сар | 1,450.7 | Өмнөговь |
| Саусгоби сэндс ХХК | 2011.03.31 | Сэврэй | Хандив-нүүрс 70 тонн-3 сар | 2,256.7 | Өмнөговь |
| Саусгоби сэндс ХХК | 2011.03.31 | Гурван тэс | Хандив-нүүрс 115 тонн-3 сар | 3,707.5 | Өмнөговь |
| Саусгоби сэндс ХХК | 2011.04.09 | Гурван тэс | Хандив-нүүрс 15 тонн-4 сар | 483.6 | Өмнөговь |
| Саусгоби сэндс ХХК | 2011.04.11 | Гурван тэс | Хандив-нүүрс 10 тонн-4 сар | 322.4 | Өмнөговь |
| Саусгоби сэндс ХХК | 2011.04.13 | Сэврэй | Хандив-нүүрс 10 тонн-4 сар | 322.4 | Өмнөговь |
| Саусгоби сэндс ХХК | 2011.04.19 | Ноён | Худаг өрөмдөж өгөв | 18,492.0 | Өмнөговь |
| Саусгоби сэндс ХХК | 2011.05.01 | Гурван тэс | Дизель түлшээр хандив-4-сар | 185.6 | Өмнөговь |
| Саусгоби сэндс ХХК | 2011.05.31 | Ноён | Дизель түлшээр хандив-5-сар 290 литр | 577.0 | Өмнөговь |
| Саусгоби сэндс ХХК | 2011.08.19 | Ноён | Малын хивэг тээвэрлэсэн төлбөр | 8,621.4 | Өмнөговь |
| Саусгоби сэндс ХХК | 2011.09.01 | Гурван тэс | Тамгын газарт компьютер өгөв | 348.6 | Өмнөговь |
| Саусгоби сэндс ХХК | 2011.09.01 | Гурван тэс | Тамгын газарт компьютер өгөв | 348.6 | Өмнөговь |
| Саусгоби сэндс ХХК | 2011.09.01 | Гурван тэс | Тамгын газарт компьютер өгөв | 320.1 | Өмнөговь |
| Саусгоби сэндс ХХК | 2011.09.01 | Гурван тэс | Тамгын газарт компьютер өгөв | 430.8 | Өмнөговь |
| Саусгоби сэндс ХХК | 2011.09.29 | Ноён | Хандив-нүүрс 20 тонн-9 сар | 644.8 | Өмнөговь |

## Хавсралт П. Компаниудаас үзүүлсэн хандив, дэмжлэг

| Компанийн нэрс | Огноо | Хандив, дэмжлэг авсан байгууллагын нэр | Утга/тайлбар | Дүн (мянган төгрөгөөр) | Аймгийн нэр |
|---|---|---|---|---|---|
| Саусгоби сэндс ХХК | 2011.10.31 | Гурван тэс | Хандив-нүүрс 305 тонн-10ъ сар | 9,837.0 | Өмнөговь |
| Саусгоби сэндс ХХК | 2011.10.31 | Ноён | Хандив-нүүрс 210 тонн-10 сар | 6,773.0 | Өмнөговь |
| Саусгоби сэндс ХХК | 2011.10.31 | Сэврэй | Хандив-нүүрс 85 тонн-10 сар | 2,741.4 | Өмнөговь |
| Саусгоби сэндс ХХК | 2011.11.30 | Ноён | Хандив-нүүрс 40 тонн-11 сар | 1,289.6 | Өмнөговь |
| Саусгоби сэндс ХХК | 2011.11.30 | Гурван тэс | Хандив-нүүрс 490 тонн-11 сар | 15,797.0 | Өмнөговь |
| Саусгоби сэндс ХХК | 2011.11.30 | Сүмбэр | Хандив-нүүрс 20 тонн-11 сар | 644.8 | Өмнөговь |
| Саусгоби сэндс ХХК | 2011.11.30 | Номгон | Орос машин | 22,660.0 | Өмнөговь |
| Саусгоби сэндс ХХК | 2011.12.02 | Даланзадгад | Прожектор | 2,076.0 | Өмнөговь |
| Саусгоби сэндс ХХК | 2011.12.26 | Гурван тэс | Хандив-Өвс хивэг | 4,079.2 | Өмнөговь |
| Саусгоби сэндс ХХК | 2011.12.23 | Гурван тэс | Хандив-Өвс боох олс | 150.0 | Өмнөговь |
| Саусгоби сэндс ХХК | 2011.12.22 | Гурван тэс | Хандив-Өвс хивэг | 352.4 | Өмнөговь |
| Саусгоби сэндс ХХК | 2011.12.31 | Гурван тэс | Хандив нүүрс-200 тонн-12 сар | 6,447.8 | Өмнөговь |
| Саусгоби сэндс ХХК | 2011.12.31 | Ноён | Хандив нүүрс-40 тонн-12 сар | 1,289.8 | Өмнөговь |
| Саусгоби сэндс ХХК | 2011.12.20 | Сэврэй | Худаг өрөмдөж өгөв | 40,553.2 | Өмнөговь |
| **Саусгоби сэндс ХХК-ийн дүн** | | | | **641,171.5** | |
| Сентерра гоулд Монголиа ХХК | 2011.02.21 | Цагаан-Овоо | Хандив | 1,000.0 | Дорнод |
| Сентерра гоулд Монголиа ХХК | 2011.04.08 | Худэр | Санхүүгийн дэмжлэг | 3,000.0 | Сэлэнгэ |
| Сентерра гоулд Монголиа ХХК | 2011.06.27 | Аймаг | Чулуун бүтээл | 25,280.0 | Дорнод |
| Сентерра гоулд Монголиа ХХК | 2011.07.07 | Түвшинширээ | Худгийн урьдчилгаа төлбөр хандив | 8,400.0 | Сүхбаатар |
| Сентерра гоулд Монголиа ХХК | 2011.08.02 | Түвшинширээ | Худгийн урьдчилгаа төлбөр хандив | 4,800.0 | Сүхбаатар |
| Сентерра гоулд Монголиа ХХК | 2011.08.11 | Түвшинширээ | Худгийн барилгын ажлын төлбөр | 2,170.5 | Сүхбаатар |
| Сентерра гоулд Монголиа ХХК | 2011.12.11 | Түвшинширээ | Бэлэн мөнгөөр/Худагт хаяг хийлгэсэн | 120.0 | Сүхбаатар |
| **Сентерра гоулд Монголиа ХХК-ийн дүн** | | | | **44,770.5** | |
| Си Си И Эм ХХК | 2011 | Баян-Овоо | Мөнгөн хандив, дэмжлэг | 5,000.0 | Өмнөговь |
| **Си Си И Эм ХХК-ийн дүн** | | | | **5,000.0** | |
| Синчи ойл ХХК | 2011 | Улаан-Уул | Мөнгөн хандив, дэмжлэг | 500.0 | Хөвсгөл |
| **Синчи ойл ХХК-ийн дүн** | | | | **500.0** | |
| Сод газар ХХК | 2011.02.28 | Нийслэл | ЗДТГ-т мөнгөн дэмжлэг | 8,950.0 | Улаанбаатар |
| Сод газар ХХК | 2011.01.19 | Баяндалай | Ажилчдын томилолтын зардалд хандив | 405.0 | Өмнөговь |
| Сод газар ХХК | 2011.07.08 | Тайшир | Сум хөгжлийн санд | 500.0 | Говь-Алтай |
| Сод газар ХХК | 2011.03.22 | Өргөн | Сум хөгжлийн санд | 300.0 | Дорноговь |
| Сод газар ХХК | 2011.05.09 | Сүхбаатар | Сум хөгжлийн санд | 200.0 | Сүхбаатар |
| Сод газар ХХК | 2011 | Дэлгэрэх | Сум хөгжлийн санд | 300.0 | Дорноговь |
| **Сод газар ХХК-ийн дүн** | | | | **10,655.0** | |
| Сонор трейд ХХК | 2011.10.12 | Баянгол | Булгийн эх тохижуулахад | 1,000.0 | Сэлэнгэ |
| **Сонор трейд ХХК-ийн дүн** | | | | **1,000.0** | |
| Таац мөрөн ХХК | 2011.10.18 | Сэргэлэн | Мөнгөн хандив, дэмжлэг | 15,000.0 | Төв |
| Таац мөрөн ХХК | 2011.08.18 | Сэргэлэн | Мөнгөн хандив, дэмжлэг | 500.0 | Төв |
| Таац мөрөн ХХК | 2011.09.14 | Сэргэлэн | Мөнгөн хандив, дэмжлэг | 200.0 | Төв |
| Таац мөрөн ХХК | 2011.09.17 | Сэргэлэн | Мөнгөн хандив, дэмжлэг | 500.0 | Төв |
| Таац мөрөн ХХК | 2011.10.22 | Багахангай | Цагдаагийн тасагт мөнгөн хандив, дэмжлэг | 400.0 | Улаанбаатар |
| **Таац мөрөн ХХК-ийн дүн** | | | | **16,600.0** | |
| Таван толгой ХК | 2011 | Цогтцэций | ЗДТГ байрны тохижилт | 18,000.0 | Өмнөговь |
| Таван толгой ХК | 2011 | Аймаг | 11-р цэцэрлэгт хүүхдийн ор | 1,200.0 | Өмнөговь |

## Хавсралт П. Компаниудаас үзүүлсэн хандив, дэмжлэг

| Компанийн нэрс | Огноо | Хандив, дэмжлэг авсан байгууллагын нэр | Утга/тайлбар | Дүн (мянган төгрөгөөр) | Аймгийн нэр |
|---|---|---|---|---|---|
| Таван толгой ХК | 2011 | Баяндалай | Сум хөгжүүлэх санд | 2,500.0 | Өмнөговь |
| Таван толгой ХК | 2011 | Баян-Овоо | Сум хөгжүүлэх санд | 800.0 | Өмнөговь |
| **Таван толгой ХК-ийн дүн** | | | | **22,500.0** | |
| Тайшэн девелопмент ХХК | 2011.03.16 | Даланжаргалан | Сум хөгжлийн санд | 500.0 | Дорноговь |
| Тайшэн девелопмент ХХК | 2011.03.29 | Аймаг | Ойд хандив | 4,000.0 | Дундговь |
| Тайшэн девелопмент ХХК | 2011.03.30 | Даланжаргалан | Сум хөгжлийн санд | 500.0 | Дорноговь |
| Тайшэн девелопмент ХХК | 2011.05.23 | Баянжаргалан | Ойд хандив | 4,000.0 | Дундговь |
| Тайшэн девелопмент ХХК | 2011.06.29 | Даланжаргалан | Шагайн холбоонд хандив | 300.0 | Дорноговь |
| **Тайшэн девелопмент ХХК-ийн дүн** | | | | **9,300.0** | |
| Терра энержи ХХК | 2011 | Ноён | Мөнгөн хандив, дэмжлэг | 40,000.0 | Өмнөговь |
| Терра энержи ХХК | 2011 | Ноён | Мөнгөн бус хандив, дэмжлэг | 899.8 | Өмнөговь |
| **Терра энержи ХХК-ийн дүн** | | | | **40,899.8** | |
| Төгрөг нуурын энержи ХХК | 2011.04.21 | Баян | Мөнгөн хандив, дэмжлэг | 300.0 | Төв |
| Төгрөг нуурын энержи ХХК | 2011.05.23 | Баян | Мөнгөн хандив, дэмжлэг | 200.0 | Төв |
| Төгрөг нуурын энержи ХХК | 2011.04.28 | Баян | Мөнгөн хандив, дэмжлэг | 2,000.0 | Төв |
| Төгрөг нуурын энержи ХХК | 2011.06.15 | Баян | Овоо тахиахад хандив, дэмжлэг | 100.0 | Төв |
| Төгрөг нуурын энержи ХХК | 2011.04.22 | Баянчандмагь | 80-н жилийн ойн баярт хандив | 1,000.0 | Төв |
| Төгрөг нуурын энержи ХХК | 2011.09.05 | Уул уурхайн Аврах алба | Мөнгөн хандив, дэмжлэг | 300.0 | Улаанбаатар |
| **Төгрөг нуурын энержи ХХК-ийн дүн** | | | | **3,900.0** | |
| Тэн хун ХХК | 2011 он | Баян | Баянбулаг 3-р багт мөнгөн хандив, дэмжлэг | 300.0 | Төв |
| Тэн хун ХХК | 2011.05.20 | ХХҮГ | ХХҮГ-т хандив өгсөн | 100.0 | Улаанбаатар |
| Тэн хун ХХК | 2011.05.27 | Жаргалант | Цагдаагийн газарт хандив | 4,000.0 | Төв |
| Тэн хун ХХК | 2011.04.21 | УУХХА | Зааварчилагаа ном хэвлүүлэх үнэ | 5,000.0 | Улаанбаатар |
| Тэн хун ХХК | 2011.06.03 | Жаргалант | ИТХ-д мөнгөн хандив, дэмжлэг | 200.0 | Төв |
| Тэн хун ХХК | 2011.09.01 | Жаргалант | Баянбулаг сумын цэцэрлэгт мөнгөн хандив, дэмжлэг | 300.0 | Төв |
| Тэн хун ХХК | 2011.09.01 | Жаргалант | Баянбулаг багийн сургуульд мөнгөн хандив, дэмжлэг | 2,000.0 | Төв |
| Тэн хун ХХК | 2011.10.19 | Аймаг | Цагдаагийн хэлтэст мөнгөн хандив, дэмжлэг | 2,500.0 | Төв |
| Тэн хун ХХК | 2011.03.28 | Жаргалант | Сум хөгжүүлэх сан | 1,500.0 | Төв |
| Тэн хун ХХК | 2011.06.21 | Жаргалант | Сум хөгжүүлэх сан | 3,000.0 | Төв |
| Тэн хун ХХК | 2011.07.06 | ЭБЭХЯам | Мөнгөн хандив, дэмжлэг | 5,000.0 | Улаанбаатар |
| Тэн хун ХХК | 2011.09.05 | Аймаг | Мөнгөн хандив, дэмжлэг | 1,000.0 | Төв |
| Тэн хун ХХК | 2011.11.30 | Аймаг | Мөнгөн хандив, дэмжлэг | 1,000.0 | Төв |
| Тэн хун ХХК | 2011.12.23 | Аймаг | НД хэлтэс-т мөнгөн хандив, дэмжлэг | 2,000.0 | Төв |
| **Тэн хун ХХК-ийн дүн** | | | | **27,900.0** | |
| Тэнгри терра ресурс ХХК | 2011.05.31 | Сайхандулаан | Сумын үйл ажиллагааг дэмжих | 3,000.0 | Дорноговь |
| Тэнгри терра ресурс ХХК | 2011.09.30 | Цээл | Сумын үйл ажиллагааг дэмжих | 333.4 | Говь-Алтай |

## Хавсралт П. Компаниудаас үзүүлсэн хандив, дэмжлэг

| Компанийн нэрс | Огноо | Хандив, дэмжлэг авсан байгууллагын нэр | Утга/тайлбар | Дүн (мянган төгрөгөөр) | Аймгийн нэр |
|---|---|---|---|---|---|
| Тэнгри терра ресурс ХХК | 2011.09.30 | Цээл | Сумын үйл ажиллагааг дэмжих | 333.3 | Говь-Алтай |
| Тэнгри терра ресурс ХХК | 2011.09.30 | Цээл | Сумын үйл ажиллагааг дэмжих | 333.3 | Говь-Алтай |
| Тэнгри терра ресурс ХХК | 2011.12.31 | Алдархаан | Сумын үйл ажиллагааг дэмжих | 500.0 | Завхан |
| Тэнгри терра ресурс ХХК | 2011.12.31 | Дөрвөлжин | Сумын үйл ажиллагааг дэмжих | 500.0 | Завхан |
| Тэнгри терра ресурс ХХК | 2011.12.31 | Яруу | Сумын үйл ажиллагааг дэмжих | 500.0 | Завхан |
| Тэнгри терра ресурс ХХК | 2011.12.31 | Эрдэнэхайрхан | Сумын үйл ажиллагааг дэмжих | 500.0 | Завхан |
| Тэнгри терра ресурс ХХК | 2011.12.31 | Дашбалбар | Сумын үйл ажиллагааг дэмжих | 400.0 | Дорнод |
| Тэнгри терра ресурс ХХК | 2011.12.31 | Гурванзагал | Сумын үйл ажиллагааг дэмжих | 400.0 | Дорнод |
| Тэнгри терра ресурс ХХК | 2011.12.31 | Баян-Агт | Сумын үйл ажиллагааг дэмжих | 500.0 | Булган |
| Тэнгри терра ресурс ХХК | 2011.12.31 | Цагаан нуур | Сумын үйл ажиллагааг дэмжих | 250.0 | Сэлэнгэ |
| **Тэнгри терра ресурс ХХК-ийн дүн** | | | | **7,550.0** | |
| Хангад Эксплорэйшн ХХК | 2011.05.30 | Ханхонгор | ЗДТГ хандив /Мөнгөн / | 50.0 | Өмнөговь |
| Хангад Эксплорэйшн ХХК | 2011.09.27 | Ханхонгор | ЗДТГ хандив /Мөнгөн / | 3,000.0 | Өмнөговь |
| Хангад Эксплорэйшн ХХК | 2011.10.31 | Ханхонгор | ЗДТГ хандив /Мөнгөн / | 5,850.0 | Өмнөговь |
| Хангад Эксплорэйшн ХХК | 2011.11.10 | Ханхонгор | Эмнэлэгт хандив /Мөнгөн / | 15,000.0 | Өмнөговь |
| Хангад Эксплорэйшн ХХК | 2011.03.03 | Ханхонгор | ЗДТГ хандив /Мөнгөн бус/ | 599.8 | Өмнөговь |
| Хангад Эксплорэйшн ХХК | 2011.05.12 | Ханхонгор | ЗДТГ хандив /Мөнгөн бус/ | 252.0 | Өмнөговь |
| Хангад Эксплорэйшн ХХК | 2011.06.24 | б вью | ЗДТГ хандив /Мөнгөн бус/ | 8,915.8 | Өмнөговь |
| Хангад Эксплорэйшн ХХК | 2011.06.29 | Ханхонгор | ЗДТГ хандив /Мөнгөн бус/ | 9,315.6 | Өмнөговь |
| Хангад Эксплорэйшн ХХК | 2011.06.30 | Ханхонгор | ЗДТГ хандив /Мөнгөн бус/ | 11,186.4 | Өмнөговь |
| Хангад Эксплорэйшн ХХК | 2011.08.04 | Аймаг | ЗДТГ хандив /Мөнгөн бус/ | 25,200.0 | Өмнөговь |
| Хангад Эксплорэйшн ХХК | 2011.08.04 | Ханхонгор | ЗДТГ хандив /Мөнгөн бус/ | 6,453.7 | Өмнөговь |
| Хангад Эксплорэйшн ХХК | 2011.11.02 | Ханхонгор | ЗДТГ хандив /Мөнгөн бус/ | 1,178.8 | Өмнөговь |
| Хангад Эксплорэйшн ХХК | 2011.11.11 | Аймаг | ЗДТГ хандив /Мөнгөн бус/ | 37,800.0 | Өмнөговь |
| Хангад Эксплорэйшн ХХК | 2011.05.02 | Ханхонгор | ЗДТГ хандив /Мөнгөн бус/ | 4,318.2 | Өмнөговь |
| **Хангад Эксплорэйшн ХХК-ийн** | | | | **129,120.3** | |
| Ханшижир ХХК | 2011 он | Баян-Овоо | ЗДТГ хандив /Мөнгөн/ | 150.0 | Баянхонгор |
| Ханшижир ХХК | 2011 он | Аймаг | ЗДТГ 70 ойн хандив /Мөнгөн/ | 20,000.0 | Баянхонгор |
| Ханшижир ХХК | 2011 он | Аймаг | Цагдаагийн хэлтэст хандив /Мөнгөн/ | 10,000.0 | Сэлэнгэ |
| **Ханшижир ХХК-ийн дүн** | | | | **30,150.0** | |
| Хар тарвагатай ХК | 2011 | Аймаг | Маршал Цэдэнбалын хөшөөнд | 24,000.0 | Увс |
| Хар тарвагатай ХК | 2011 | Аймаг | Цагдаагийн хэлтэст ойн хандив | 1,000.0 | Увс |
| Хар тарвагатай ХК | 2011 | Аймаг | ЗДТГ ойн хандив | 2,000.0 | Увс |
| Хар тарвагатай ХК | 2011 | Тариалан | Мөнгөн бус хандив | 8,428.0 | Увс |
| Хар тарвагатай ХК | 2011 | Тариалан | Мөнгөн хандив | 500.0 | Увс |
| **Хар тарвагатай ХК-ийн дүн** | | | | **35,928.0** | |
| Хотгор ХХК | 2011.05.18 | Бөхмөрөн | Сум хөгжүүлэх санд /Мөнгөн/ | 3,000.0 | Увс |
| Хотгор ХХК | 2011.07.07 | Бөхмөрөн | ЗДТГ наадмын хандив /Мөнгөн/ | 400.0 | Увс |

## Хавсралт П. Компаниудаас үзүүлсэн хандив, дэмжлэг

| Компанийн нэрс | Огноо | Хандив, дэмжлэг авсан байгууллагын нэр | Утга/тайлбар | Дүн (мянган төгрөгөөр) | Аймгийн нэр |
|---|---|---|---|---|---|
| Хотгор ХХК | 2011.05.30 | Бөхмөрөн | ЗДТГ Сумын хөтөлбөрийн ном хэвлүүлэхэд хандив /Мөнгөн/ | 300.0 | Увс |
| Хотгор ХХК | 2011.09,10,11,12-саруудад | Бөхмөрөн | ЗДТГ Хамтран ажиллах гэрээгээр өндөр настан, ядуу иргэдэд олгосон нүүрс /Мөнгөн бус/ | 9,120.0 | Увс |
| **Хотгор ХХК-ийн дүн** | | | | **12,820.0** | |
| Хотгор шанага ХХК | 2011.07.07 | Бөхмөрөн | ЗДТГ наадмын хандид /Мөнгөн/ | 500.0 | Увс |
| **Хотгор шанага ХХК-ийн дүн** | | | | **500.0** | |
| Хунан жинлэн ХХК | 2011 он | Аймаг | ЗДТГ хандив /Мөнгөн/ | 5,000.0 | Сэлэнгэ |
| **Хунан жинлэн ХХК-ийн дүн** | | | | **5,000.0** | |
| Хурай ХХК | 2011.06.15 | Аймаг | БОАЖГазарт хандив /Мөнгөн/ | 3,285.0 | Сэлэнгэ |
| Хурай ХХК | 2011.04.15 | Аймаг | ЗДТГ хандив /Мөнгөн | 2,000.0 | Сэлэнгэ |
| Хурай ХХК | 2011.07.04 | Орхонтуул | ЗДТГ хандив /Мөнгөн | 10,000.0 | Сэлэнгэ |
| **Хурай ХХК-ийн дүн** | | | | **15,285.0** | |
| Хургатай Хайрхан ХХК | 2011.11.29 | Цагаан-Уул | ЗДТГ хандив /Мөнгөн/ | 20,000.0 | Хөвсгөл |
| Хургатай Хайрхан ХХК | 2011.05.19 | Аймаг | ЗДТГ хандив /Мөнгөн/ | 20,000.0 | Хөвсгөл |
| Хургатай Хайрхан ХХК | 2011.07.07 | Бүрэнтогтох | Хандив /Мөнгөн бус/ | 3,200.0 | Хөвсгөл |
| Хургатай Хайрхан ХХК | 2011.07.19 | Цэцэрлэг | ЗДТГ хандив /Мөнгөн/ | 2,000.0 | Хөвсгөл |
| Хургатай Хайрхан ХХК | 2011.07.07 | Цэцэрлэг | ЗДТГ хандив /Мөнгөн/ | 3,900.0 | Хөвсгөл |
| Хургатай Хайрхан ХХК | 2011.11.04 | Цагаан-Уул | ЗДТГ хандив /Мөнгөн/ | 2,000.0 | Хөвсгөл |
| **Хургатай Хайрхан ХХК-ийн дүн** | | | | **51,100.0** | |
| Цайртминерал ХХК | 2011.03.22 | Аймаг | Сүхбаатар аймаг хөгжүүлэх санд хандив /Мөнгөн/ | 10,000.0 | Сүхбаатар |
| Цайртминерал ХХК | 2011.05.04 | Аймаг | Сүхбаатар аймаг хөгжүүлэх санд хандив /Мөнгөн/ | 200,000.0 | Сүхбаатар |
| Цайртминерал ХХК | 2011.06.29 | Аймаг | ЗДТГ наадмын хандив /Мөнгөн/ | 7,000.0 | Сүхбаатар |
| Цайртминерал ХХК | 2011.06.10 | Аймаг | ЗДТГ Хандив 80-н жилийн ойн хандив /Мөнгөн/ | 20,000.0 | Дорноговь |
| Цайртминерал ХХК | 2011.01.10 | Сүхбаатар | Хандив-Конторын барилгын нээлтэнд /Мөнгөн/ | 1,000.0 | Сүхбаатар |
| Цайртминерал ХХК | 2011.01.31 | Сүхбаатар | Хандив-Цагаан сарын барилдааны /Мөнгөн/ | 684.0 | Сүхбаатар |
| Цайртминерал ХХК | 2011.05.04 | Сүхбаатар | Дархан хаан уулын их тахилга /Мөнгөн/ | 4,000.0 | Сүхбаатар |
| Цайртминерал ХХК | 2011.06.28 | Асгат | ЗДТГ наадмын хандив /Мөнгөн/ | 1,000.0 | Сүхбаатар |
| Цайртминерал ХХК | 2011.06.29 | Сүхбаатар | Наадмын хандив /Мөнгөн/ | 2,000.0 | Сүхбаатар |
| Цайртминерал ХХК | 2011.06.29 | Халзан | ЗДТГ наадмын хандив /Мөнгөн/ | 2,000.0 | Сүхбаатар |
| Цайртминерал ХХК | 2011.06.29 | Баяндэлгэр | ЗДТГ наадмын хандив /Мөнгөн/ | 1,000.0 | Сүхбаатар |
| Цайртминерал ХХК | 2011.07.28 | Сүхбаатар | ЗДТГ баримтат кино хийхэд хандив /Мөнгөн/ | 1,000.0 | Сүхбаатар |
| Цайртминерал ХХК | 2011.11.22 | Сүхбаатар | ЗДТГ Бөхийн барилдаан хандив /Мөнгөн/ | 1,000.0 | Сүхбаатар |
| Цайртминерал ХХК | 2011.04.26 | ГИХАЭГ | Хандив /Мөнгөн/ | 864.9 | Улаанбаатар |
| Цайртминерал ХХК | 2011.05.10 | ГИХАЭГ | Тоног төхөөрөмж авахад хандив /Мөнгөн/ | 4,000.0 | Улаанбаатар |
| Цайртминерал ХХК | 2011.06.23 | МҮОНРТ | Киноны зардалд хандив /Мөнгөн/ | 10,000.0 | Улаанбаатар |
| Цайртминерал ХХК | 2011.06.06 | Стандарчилал хэмжилзүйн газар | Хандив /Мөнгөн/ | 1,000.0 | Сүхбаатар |
| Цайртминерал ХХК | 2011.10.17 | ГИХАЭГ | Хандив /Мөнгөн/ | 900.0 | Улаанбаатар |
| Цайртминерал ХХК | 2011 | Аймаг | Хандив /Мөнгөн/ | 3,000.0 | Сүхбаатар |
| **Цайртминерал ХХК-ийн дүн** | | | | **270,448.9** | |

## Хавсралт П. Компаниудаас үзүүлсэн хандив, дэмжлэг

| Компанийн нэрс | Огноо | Хандив, дэмжлэг авсан байгууллагын нэр | Утга/тайлбар | Дүн (мянган төгрөгөөр) | Аймгийн нэр |
|---|---|---|---|---|---|
| Чингисийн хар алт ХХК | 2011.04.27 | Замын цагдаагийн ерөнхий газар | Хандив /Мөнгөн/ | 500.0 | Улаанбаатар |
| Чингисийн хар алт ХХК | 2011.07.20 | Даланжаргалан | Хандив наадмын /Мөнгөн/ | 500.0 | Дорноговь |
| Чингисийн хар алт ХХК | 2011.07.25 | Аймаг | Иргэдийн төлөөлөгчдийн хуралд хандив /Мөнгөн/ | 500.0 | Дорноговь |
| Чингисийн хар алт ХХК | 2011.07.25 | Аймаг | ЗДТГ наадмын хандив /Мөнгөн/ | 1,000.0 | Дорноговь |
| Чингисийн хар алт ХХК | 2011.08.03 | Айраг | Төмөр замд хандив /Мөнгөн/ | 500.0 | Дорноговь |
| Чингисийн хар алт ХХК | 2011.09.07 | Аймаг | Хандив /Мөнгөн/ | 100.0 | Дорноговь |
| **Чингисийн хар алт ХХК-ийн дүн** | | | | **3,100.0** | |
| Чинхуа МАК нарийн сухайт ХХК | 2011.06.27 | ЭБЭХЯам | Хандив /Мөнгөн/ | 500.0 | Улаанбаатар |
| Чинхуа МАК нарийн сухайт ХХК | 2011.09.20 | Гадаадын хөрөнгө оруулалтын газар | Хандив /Мөнгөн/ | 1,500.0 | Улаанбаатар |
| Чинхуа МАК нарийн сухайт ХХК | 2011.08.31 | Аймаг | ЗДТГ 80 жилийн ойгоор усны машин хандивласан /Мөнгөн бус/ | 24,753.4 | Өмнөговь |
| Чинхуа МАК нарийн сухайт ХХК | 2011.08.31 | Аймаг | БОЭТөв 80 жилийн ойгоор түргэн тусламжийн машин хандивласан /Мөнгөн бус/ | 27,731.1 | Өмнөговь |
| Чинхуа МАК нарийн сухайт ХХК | 2011.07.05 | Гурван тэс | Наадмын хандив /Мөнгөн/ | 2,000.0 | Өмнөговь |
| Чинхуа МАК нарийн сухайт ХХК | 2011.11.04 | Гурван тэс | Хандив 14 тн нүүрс /Мөнгөн бус/ | 193.2 | Өмнөговь |
| Чинхуа МАК нарийн сухайт ХХК | 2011.11.16 | Гурван тэс | Хандив 5 тн нүүрс /Мөнгөн бус/ | 69.0 | Өмнөговь |
| Чинхуа МАК нарийн сухайт ХХК | 2011.12.18 | Гурван тэс | Хандив 5 тн нүүрс /Мөнгөн бус/ | 69.0 | Өмнөговь |
| Чинхуа МАК нарийн сухайт ХХК | 2011.12.22 | Гурван тэс | Хандив 14 тн нүүрс /Мөнгөн бус/ | 193.2 | Өмнөговь |
| Чинхуа МАК нарийн сухайт ХХК | 2011.01.02 | Ноён | Хандив 15 тн нүүрс /Мөнгөн бус/ | 207.0 | Өмнөговь |
| Чинхуа МАК нарийн сухайт ХХК | 2011.01.12 | Гурван тэс | Тэмээний баярын хадив /Мөнгөн бус/ | 1,926.0 | Өмнөговь |
| Чинхуа МАК нарийн сухайт ХХК | 2011.01.09 | СБДүүрэг | ЗДТГ Хандив /Мөнгөн/ | 50.0 | Улаанбаатар |
| **Чинхуа МАК нарийн сухайт ХХК -ийн дүн** | | | | **59,191.9** | |
| Шанлун ХХК | 2011.07.07 | ЭБЭХЯам | Хандив /Мөнгөн/ | 1,000.0 | Улаанбаатар |
| Шанлун ХХК | 2011.07.10 | ЭБЭХЯам | Хандив /Мөнгөн/ | 500.0 | Улаанбаатар |
| Шанлун ХХК | 2011.03.31 | Чойбалсан | Хандив ЗДТГ /Мөнгөн/ | 1,000.0 | Дорнод |
| Шанлун ХХК | 2011.07.18 | Чойбалсан | Хандив ЗДТГ /Мөнгөн/ | 300.0 | Дорнод |
| Шанлун ХХК | 2011.08.22 | Чойбалсан | Хандив ЗДТГ /Мөнгөн/ | 3,000.0 | Дорнод |
| Шанлун ХХК | 2011.07.19 | Чойбалсан | Хандив ЗДТГ /Мөнгөн бус/ | 7,000.0 | Дорнод |
| **Шанлун ХХК-ийн дүн** | | | | **12,800.0** | |
| Шар Нарст ХХК | 2011.07.08 | Аймаг | Хандив /Мөнгөн/ | 4,000.0 | Сэлэнгэ |
| Шар Нарст ХХК | 2011.09.19 | Түшиг | Хандив /Мөнгөн/ | 4,105.0 | Сэлэнгэ |
| **Шар Нарст ХХК-ийн дүн** | | | | **8,105.0** | |
| Шарын гол ХК | 2011.06.07 | Шарын гол | Хандив Зүрхний аппарат авах /Мөнгөн/ | 500.0 | Дархан-Уул |

## Хавсралт П. Компаниудаас үзүүлсэн хандив, дэмжлэг

| Компанийн нэрс | Огноо | Хандив, дэмжлэг авсан байгууллагын нэр | Утга/тайлбар | Дүн (мянган төгрөгөөр) | Аймгийн нэр |
|---|---|---|---|---|---|
| Шарын гол ХК | 2011.07.15 | Аймаг | Хандив Аймгийн 50 жилийн ойд /Мөнгөн/ | 25,000.0 | Дархан-Уул |
| Шарын гол ХК | 2011.09.09 | Шарын гол | Хандив 2-р цэцэрлэгийн үйл ажиллагааг дэмжих /Мөнгөн/ | 500.0 | Дархан-Уул |
| Шарын гол ХК | 2011 | Шарын гол | Хандив ЗДТГ /Мөнгөн/ | 2,004.0 | Дархан-Уул |
| Шарын гол ХХК | 2011 | МУ-ын ШУ-ны академи | Хандив /Мөнгөн/ | 1,000.0 | Улаанбаатар |
| Шарын гол ХК | 2011.11.30 | Шарын гол | Хандив Сумын соёлын төвийн засварт /Мөнгөн бус/ | 160.3 | Дархан-Уул |
| **Шарын гол ХК-ийн дүн** | | | | **29,164.3** | |
| Шивээ Овоо ХК | 2011.06.21 | Төрийн өмчийн хороо | Хандив 15 жилийн ойд /Мөнгөн/ | 10,000.0 | Улаанбаатар |
| Шивээ Овоо ХК | 2011.01.14 | Монголын хөрөнгийн бирж | Хандив 20 жилийн ойд /Мөнгөн/ | 5,000.0 | Улаанбаатар |
| Шивээ Овоо ХК | 2011 | Шинжлэх ухааны академи | Хандив /Мөнгөн/ | 1,000.0 | Улаанбаатар |
| Шивээ Овоо ХК | 2011 | Аймаг | Хандив ЗДТГ /Мөнгөн/ | 20,000.0 | Говьсүмбэр |
| Шивээ Овоо ХК | 2011.12.02 | Шивээ говь | Хандив /Мөнгөн/ | 264.0 | Говьсүмбэр |
| **Шивээ Овоо ХК-ийн дүн** | | | | **36,264.0** | |
| Шижир алт ХХК | 2011.03.15 | Заамар | Хандив /Мөнгөн бус/ | 17,366.0 | Төв |
| **Шижир алт ХХК-ийн дүн** | | | | **17,366.0** | |
| Шинь шинь ХХК | 2011.02.15 | Сэргэлэн | Хандив /Мөнгөн/ | 5,000.0 | Дорнод |
| Шинь шинь ХХК | 2011.04.20 | Хэрлэн | Хандив 80 жилийн ойд зориулсан /Мөнгөн/ | 1,000.0 | Дорнод |
| Шинь шинь ХХК | 2011.05.29 | Дашбалбар | Хандив /Мөнгөн/ | 1,000.0 | Дорнод |
| Шинь шинь ХХК | 2011.07.25 | Хэрлэн | Хандив /Мөнгөн/ | 100.0 | Дорнод |
| Шинь шинь ХХК | 2011.07.30 | Баяндун | Хандив /Мөнгөн/ | 500.0 | Дорнод |
| Шинь шинь ХХК | 2011.07.30 | Дашбалбар | Хандив /Мөнгөн/ | 500.0 | Дорнод |
| Шинь шинь ХХК | 2011.07.30 | Сэргэлэн | Хандив /Мөнгөн/ | 1,000.0 | Дорнод |
| Шинь шинь ХХК | 2011.08.30 | Баяндун | Хандив /Мөнгөн/ | 1,000.0 | Дорнод |
| Шинь шинь ХХК | 2011.09.20 | Гурван загал | Хандив /Мөнгөн/ | 200.0 | Дорнод |
| Шинь шинь ХХК | 2011.06.20 | ГИХАЭГ | Хандив Тоног төхөөрөмж /Мөнгөн бус/ | 9,528.0 | Улаанбаатар |
| Шинь шинь ХХК | 2011.08.30 | Аймаг | Байгаль орчны хэлтэст хандив /Мөнгөн/ | 180.0 | Дорнод |
| Шинь шинь ХХК | 2011.07.30 | Шүүх | Хандив Шүүхийн 80 жилийн ойд /Мөнгөн/ | 2,000.0 | Дорнод |
| Шинь шинь ХХК | 2011.09.15 | Уул уурхайн аврах алба | Хандив 60 жилийн ойд зориулж /Мөнгөн/ | 10,000.0 | Улаанбаатар |
| Шинь шинь ХХК | 2011.10.29 | Хэрлэн | 7-р багт хандив Компьютр /Мөнгөн бус/ | 600.0 | Дорнод |
| Шинь шинь ХХК | 2011.07.18 | Аймаг | Аймаг хөгжүүлэх санд хандив /Мөнгөн/ | 10,000.0 | Дорнод |
| **Шинь шинь ХХК-ийн дүн** | | | | **42,608.0** | |
| Шинэ Шивээ ХХК | 2011.06.07 | Аймаг | Хандив ЗДТГ /Мөнгөн / | 10,000.0 | Говьсүмбэр |
| Шинэ Шивээ ХХК | 2011.07.21 | Аймаг | Хандив ЗДТГ Аймгийн 20 жилийн ойд /Мөнгөн/ | 8,067.0 | Говьсүмбэр |
| Шинэ Шивээ ХХК | 2011.07.27 | Аймаг | Хандив ЗДТГ /Мөнгөн/ | 20,000.0 | Говьсүмбэр |
| Шинэ Шивээ ХХК | 2011.07.01 | Сүмбэр | Хандив Сумын 80 жилийн ойд /Мөнгөн/ | 5,000.0 | Говьсүмбэр |
| Шинэ Шивээ ХХК | 2011.07.04 | Сүмбэр | Хандив Сумын 80 жилийн ойд /Мөнгөн/ | 2,000.0 | Говьсүмбэр |
| Шинэ Шивээ ХХК | 2011.07.06 | Даланжаргалан | Хандив Гэрэлтүүлэг /Мөнгөн бус/ | 1,000.0 | Дорноговь |

## Хавсралт П. Компаниудаас үзүүлсэн хандив, дэмжлэг

| Компанийн нэрс | Огноо | Хандив, дэмжлэг авсан байгууллагын нэр | Утга/тайлбар | Дүн (мянган төгрөгөөр) | Аймгийн нэр |
|---|---|---|---|---|---|
| Шинэ Шивээ ХХК | 2011.09.13 | Шивээ говь | Хандив ЗДТГ ZL20 ачигч /Мөнгөн бус/ | 14,000.0 | Говьсүмбэр |
| Шинэ Шивээ ХХК | 2011.11.09 | Даланжаргалан | Хандив ЗДТГ Офисын тавилга /Мөнгөн бус/ | 14,000.0 | Дорноговь |
| **Шинэ Шивээ ХХК-ийн дүн** | | | | **74,067.0** | |
| Шэйман ХХК | 2011.05.06 | Газрын тосны газар | Хандив 70 жилийн ойд /Мөнгөн/ | 12,666.3 | Улаанбаатар |
| Шэйман ХХК | 2011.05.27 | Газрын тосны газар | Хандив Ажилтнуудад ойн шагнал /Мөнгөн/ | 1,107.9 | Улаанбаатар |
| Шэйман ХХК | 2011.12.20 | Газрын тосны газар | Хандив /Мөнгөн/ | 1,000.0 | Улаанбаатар |
| **Шэйман ХХК-ийн дүн** | | | | **14,774.2** | |
| Эй Пи И Экс Пи Ар Өү ХХК | 2011.05.23 | Газрын тосны газар | Хандив 70 жилийн ойд /Мөнгөн/ | 10,000.0 | Улаанбаатар |
| Эй Пи И Экс Пи Ар Өү ХХК | 2011.05.24 | Газрын тосны газар | Хандив 70 жилийн ойд /Мөнгөн/ | 2,250.0 | Улаанбаатар |
| Эй Пи И Экс Пи Ар Өү ХХК | 2011.08.22 | Гадаадын хөрөнгө оруулалтын газар | Хандив 15 жилийн ойд /Мөнгөн/ | 500.0 | Улаанбаатар |
| Эй Пи И Экс Пи Ар Өү ХХК | 2011.12.15 | Газрын тосны газар | Хандив Шинэ жил /Мөнгөн/ | 5,000.0 | Улаанбаатар |
| Эй Пи И Экс Пи Ар Өү ХХК | 2011.12.15 | ЭБЭХЯам | Хандив Шинэ жил /Мөнгөн/ | 1,000.0 | Улаанбаатар |
| **Эй Пи И Экс Пи Ар Өү ХХК-ийн дүн** | | | | **18,750.0** | |
| Эм Си Ти Ти ХХК | 2011.05.21 | Аймаг | ЗДТГ хандив 70 жил | 2,000.0 | Дундговь |
| Эм Си Ти Ти ХХК | 2011.07.05 | Аймаг | ЗДТГ хандив 20 жил | 5,000.0 | Дундговь |
| Эм Си Ти Ти ХХК | 2011.07.08 | Аймаг | Хөдөлмөр халамж үйлчилгээний хэлтэст хандив | 1,200.0 | Дундговь |
| Эм Си Ти Ти ХХК | 2011.12.09 | Аймаг | Хандив цагдаагийн хэсэг | 3,000.0 | Дорноговь |
| Эм Си Ти Ти ХХК | 2011.05.12 | Сүмбэр | 1-р багт хандив-сумын 80 жил | 2,500.0 | Говьсүмбэр |
| Эм Си Ти Ти ХХК | 2011.06.28 | Баянжаргалан | ЗДТГ хандив барилгын ажил | 5,000.0 | Дундговь |
| Эм Си Ти Ти ХХК | 2011.06.28 | Баянжаргалан | ЗДТГ хандив наадам | 5,000.0 | Дундговь |
| Эм Си Ти Ти ХХК | 2011.06.28 | Баянжаргалан | ЗДТГ хандив цахилгаан засвар | 1,200.0 | Дундговь |
| Эм Си Ти Ти ХХК | 2011.09.09 | Аймаг | Аймаг хөгжүүлэх сан | 2,000.0 | Говьсүмбэр |
| Эм Си Ти Ти ХХК | 2011.12.05 | Аймаг | Онцгой байдлын газарт хандив тээврийн хөлс | 4,529.2 | Дорноговь |
| **Эм Си Ти Ти ХХК-ийн дүн** | | | | **31,429.2** | |
| Эмээлт Майнз ХХК | 2011.07.28 | Сэргэлэн | Хандив ЗДТГ /Мөнгөн/ | 2,000.0 | Дорнод |
| Эмээлт Майнз ХХК | 2011.09.01 | Баяндун | Хандив /Мөнгөн бус/ | 500.0 | Дорнод |
| **Эмээлт Майнз ХХК -ийн дүн** | | | | **2,500.0** | |
| Эн Пи Ай ХХК | 2011.05.26 | Газрын тосны газар | Хандив /Мөнгөн/ | 7,990.5 | Улаанбаатар |
| Эн Пи Ай ХХК | 2011.12.14 | Газрын тосны газар | Хандив /Мөнгөн/ | 1,000.0 | Улаанбаатар |
| Эн Пи Ай ХХК | 2011 | Баян-Түмэн | Хандив /Мөнгөн/ | 1,000.0 | Дорнод |
| Эн Пи Ай ХХК | 2011 | Баян-Түмэн | Хандив /Мөнгөн бус/ | 896.0 | Дорнод |
| **Эн Пи Ай ХХК-ийн дүн** | | | | **10,886.5** | |
| Энержи ресурс ХХК | 2011.05.06 | Сангийн яам | Хандив /Мөнгөн/ | 1,000.0 | Улаанбаатар |
| Энержи ресурс ХХК | 2011.12.14 | ГХЯам | Хандив /Мөнгөн/ | 4,000.0 | Улаанбаатар |
| Энержи ресурс ХХК | 2011.07.01 | Аймаг | Хандив татварын хэлтэст /Мөнгөн/ | 4,000.0 | Өмнөговь |
| Энержи ресурс ХХК | 2011.11.01 | Цогтцэций | Хандив ЗДТГ /Мөнгөн бус/ | 752.2 | Өмнөговь |
| Энержи ресурс ХХК | 2011.10.01 | Цогтцэций | Хандив ЗДТГ /Мөнгөн бус/ | 4,020.0 | Өмнөговь |
| Энержи ресурс ХХК | 2011 | Аймаг | Хандив Дулааны цахилгаан станц нүүрс-40781тн /Мөнгөн бус/ | 1,600,187.9 | Өмнөговь |
| Энержи ресурс ХХК | 2011 | Баян-Овоо | Хандив нүүрс-2855 тн /Мөнгөн бус/ | 112,006.1 | Өмнөговь |
| Энержи ресурс ХХК | 2011.06.09 | Монголын хөрөнгийн бирж | Хандив /Мөнгөн/ | 12,534.5 | Улаанбаатар |

## Хавсралт П. Компаниудаас үзүүлсэн хандив, дэмжлэг

| Компанийн нэрс | Огноо | Хандив, дэмжлэг авсан байгууллагын нэр | Утга/тайлбар | Дүн (мянган төгрөгөөр) | Аймгийн нэр |
|---|---|---|---|---|---|
| Энержи ресурс ХХК | 2011.10.10 | Шинжлэх ухааны академи | 100 жилийн ойд хандив /Мөнгөн/ | 500.0 | Улаанбаатар |
| Энержи ресурс ХХК | 2011.10.20 | Гашуун сухайт гааль | Хандив /Мөнгөн/ | 1,500.0 | Өмнөговь |
| Энержи ресурс ХХК | 2011 | Аймаг | Хандив /Мөнгөн/ | 6,034.5 | Өмнөговь |
| **Энержи ресурс ХХК-ийн дүн** | | | | **1,746,535.2** | |
| Эрвэн хүдэр ХХК | 2011.03.22 | Аймаг | Аймаг хөгжлийн санд хандив /Мөнгөн/ | 2,000.0 | Сүхбаатар |
| Эрвэн хүдэр ХХК | 2011.04.20 | Сүхбаатар | Хандив /Мөнгөн/ | 1,000.0 | Сүхбаатар |
| **Эрвэн хүдэр ХХК-ийн дүн** | | | | **3,000.0** | |
| Эрдэнэжас ХХК | 2011.03.30 | Бүрэн | Хандив /Мөнгөн/ | 1,000.0 | Төв |
| Эрдэнэжас ХХК | 2011.10.01 | Бүрэн | Хандив гүний худаг /Мөнгөн бус/ | 3,000.0 | Төв |
| Эрдэнэжас ХХК | 2011.10.01 | Бүрэн | Хандив гүний худаг /Мөнгөн бус/ | 11,000.0 | Төв |
| Эрдэнэжас ХХК | 2011.02.11 | Дэлгэрхаан | Хандив /Мөнгөн/ | 500.0 | Төв |
| Эрдэнэжас ХХК | 2011.03.11 | Алтанбулаг | Хандив /Мөнгөн/ | 250.0 | Төв |
| Эрдэнэжас ХХК | 2011.02.23 | Адаацаг | Хандив /Мөнгөн/ | 300.0 | Дундговь |
| Эрдэнэжас ХХК | 2011.07.05 | Эрдэнэдалай | Хандив /Мөнгөн/ | 2,500.0 | Дундговь |
| Эрдэнэжас ХХК | 2011.05.10 | Баянөнжүүл | Хандив /Мөнгөн/ | 3,000.0 | Төв |
| Эрдэнэжас ХХК | 2011.07.07 | Баянөнжүүл | Хандив /Мөнгөн/ | 5,000.0 | Төв |
| Эрдэнэжас ХХК | 2011.08.19 | Баянөнжүүл | Хандив /Мөнгөн/ | 2,000.0 | Төв |
| Эрдэнэжас ХХК | 2011.07.28 | Баянөнжүүл | Хандив орон сууц /Мөнгөн бус/ | 20,000.0 | Төв |
| Эрдэнэжас ХХК | 2011.08.08 | Баянөнжүүл | Хандив орон сууц /Мөнгөн бус/ | 5,000.0 | Төв |
| Эрдэнэжас ХХК | 2011.09.08 | Баянөнжүүл | Хандив орон сууц /Мөнгөн бус/ | 5,000.0 | Төв |
| Эрдэнэжас ХХК | 2011.11.09 | Толбо | Хандив усжуулалт /Мөнгөн бус/ | 1,500.0 | Баян-Өлгий |
| **Эрдэнэжас ХХК-ийн дүн** | | | | **60,050.0** | |
| Эрдэнэс МГЛ ХХК | 2011.01.31 | Цогтцэций | Хандив ЗДТГ /Мөнгөн/ | 420.0 | Өмнөговь |
| **Эрдэнэс МГЛ ХХК-ийн дүн** | | | | **420.0** | |
| Эрдэнэт үйлдвэр ХХК | 2011.06.27 | Аймаг | Хандив нутгийн зөвлөл Эт хот 35 жил /Мөнгөн/ | 10,000.0 | Орхон |
| Эрдэнэт үйлдвэр ХХК | 2011.07.18 | Аймаг | Хандив 70 жил /Мөнгөн/ | 50,000.0 | Дундговь |
| Эрдэнэт үйлдвэр ХХК | 2011.07.18 | Цагдаагийн ерөнхий газар | Хандив УБ мөрдөн байцаах газар /Мөнгөн/ | 15,000.0 | Улаанбаатар |
| Эрдэнэт үйлдвэр ХХК | 2011.07.18 | Цагдаагийн ерөнхий газар | Хандив УБ эрүүгийн ЦГ-т хандив /Мөнгөн/ | 15,000.0 | Улаанбаатар |
| Эрдэнэт үйлдвэр ХХК | 2011.03.09 | Тэшиг | Хандив /Мөнгөн/ | 10,000.0 | Булган |
| Эрдэнэт үйлдвэр ХХК | 2011 | Тэшиг | Хандив /Мөнгөн/ | 10,000.0 | Булган |
| Эрдэнэт үйлдвэр ХХК | 2011.05.31 | Хангал | Хандив /Мөнгөн/ | 4,500.0 | Булган |
| Эрдэнэт үйлдвэр ХХК | 2011.01.31 | Аймаг | Хандив Хилийн цэрэг /Мөнгөн бус/ | 545.0 | Хөвсгөл |
| Эрдэнэт үйлдвэр ХХК | 2011.07.22 | Тэшиг | Хандив Сумын 80 жилийн ойд хандив /Мөнгөн/ | 3,000.0 | Булган |
| Эрдэнэт үйлдвэр ХХК | 2011.07.07 | Аймаг | Хандив Орхон аймаг ЦГ 35 жил /Мөнгөн/ | 15,000.0 | Орхон |
| Эрдэнэт үйлдвэр ХХК | 2011.10.12 | Аймаг | Хандив 14-р сургууль /Мөнгөн/ | 200.0 | Орхон |
| Эрдэнэт үйлдвэр ХХК | 2011.12.16 | Аймаг | Хандив прокурорын газарт /Мөнгөн/ | 8,000.0 | Орхон |
| Эрдэнэт үйлдвэр ХХК | 2011.06.30 | ЭБЭХЯам | Хандив /Мөнгөн/ | 1,500.0 | Улаанбаатар |
| Эрдэнэт үйлдвэр ХХК | 2011.06.23 | Төрийн өмчийн хороо | Хандив /Мөнгөн/ | 100,000.0 | Улаанбаатар |
| Эрдэнэт үйлдвэр ХХК | 2011.02.28 | Төрийн өмчийн хороо | Хандив Машин /Мөнгөн бус/ | 343,208.3 | Улаанбаатар |

## Хавсралт П. Компаниудаас үзүүлсэн хандив, дэмжлэг

| Компанийн нэрс | Огноо | Хандив, дэмжлэг авсан байгууллагын нэр | Утга/тайлбар | Дүн (мянган төгрөгөөр) | Аймгийн нэр |
|---|---|---|---|---|---|
| Эрдэнэт үйлдвэр ХХК | 2011.11.30 | Гаалийн төв лаборатори | Хандив Химийн бодисын дээж шарах шүүгээ /Мөнгөн бус/ | 23,652.1 | Улаанбаатар |
| Эрдэнэт үйлдвэр ХХК | 2011.12.15 | Сангийн яам | Хандив 100 жилийн ойд зориулсан /Мөнгөн/ | 5,000.0 | Улаанбаатар |
| Эрдэнэт үйлдвэр ХХК | 2011.12.31 | Сангийн яам | Хандив МУ ын анхны 5 яам байгуулагдсны 100 жилийн ойд /Мөнгөн/ | 15,000.0 | Улаанбаатар |
| Эрдэнэт үйлдвэр ХХК | 2011.10.05 | Шинжлэх ухааны академи | Хандив "Залуу эрдэмтдийг дэмжих сан" лекцийг ивээн тэтгэсэн /Мөнгөн/ | 30,000.0 | Улаанбаатар |
| **Эрдэнэт үйлдвэр ХХК-ийн дүн** | | | | **659,605.4** | |
| Эрдэс холдинг ХХК | 2011.04.22 | Худэр | Хандив Сум хөгжүүлэх санд | 20,000.0 | Сэлэнгэ |
| Эрдэс холдинг ХХК | 2011.05.06 | Худэр | Хандив Сум хөгжүүлэх санд | 6,000.0 | Сэлэнгэ |
| Эрдэс холдинг ХХК | 2011.06.22 | Худэр | Хандив Сум хөгжүүлэх санд | 6,000.0 | Сэлэнгэ |
| Эрдэс холдинг ХХК | 2011.10.20 | Худэр | Хандив Сум хөгжүүлэх санд | 10,000.0 | Сэлэнгэ |
| **Эрдэс холдинг ХХК-ийн дүн** | | | | **42,000.0** | |
| Эрэл ХХК | 2011.09.14 | Аймаг | Цагдаад хандив /Мөнгөн/ | 500.0 | Дархан-Уул |
| Эрэл ХХК | 2011.06.02 | Аймаг | Хандив ЗДТГ /Мөнгөн/ | 2,000.0 | Дорноговь |
| **Эрэл ХХК-ийн дүн** | | | | **2,500.0** | |
| **Нийт** | | | | **26,945,139.7** | |

**Хавсралт Р. Хандив, дэмжлэг болон бусад санхүүгийн урсгал -(аймаг, нийслэл, сум, дүүрэг бүрээр)**

**1. Улаанбаатар хот**

| Аймгийн нэрс | Сумын нэрс | Гүйлгээний утга | Огноо | Хандив | Бүгд (мянган төгрөгөөр) | Компаниудын нэрс | Хандив тусламж авсан нь нотлогдсон эсэх | | |
|---|---|---|---|---|---|---|---|---|---|
| | | | | | | | Нотлогд сон | Нотлог доогүй | Тайлбар |
| Улаанбаатар | АМГ | Хандив | 2011.09.21 | 6,000.0 | 6,000.0 | Дун юань ХХК | 6,000.0 | | |
| Улаанбаатар | АМГ | Хандив /Мөнгөн / | 2011.09.22 | 4,800.0 | 4,800.0 | МоЭнКо ХХК | 4,800.0 | | |
| Улаанбаатар | Багахангай | Цагдаагийн тасагт мөнгөн хандив, дэмжлэг | 2011.10.22 | 400.0 | 400.0 | Таац мөрөн ХХК | 400.0 | | |
| Улаанбаатар | БГД-ийн 20-р хороо | Хандив | 2011.05.19 | 100.0 | 100.0 | Дун юань ХХК | 100.0 | | |
| Улаанбаатар | БГД-ийн 20-р хороо | Хандив | 2011.03.10 | 1,000.0 | 1,000.0 | Гацуурт ХХК | 1,000.0 | | |
| Улаанбаатар | БЗД-ийн 4-р хороо | хандив | 2011.06.10 | 50.0 | 50.0 | Гурвантөхөм ХХК | 50.0 | | |
| Улаанбаатар | БЗД-ийн 4-р хороо | хандив | 2011.10.12 | 143.0 | 143.0 | Гурвантөхөм ХХК | 143.0 | | |
| Улаанбаатар | Гаалийн төв лаборатори | Хандив Химийн бодисын дээж шарах шүүгээ /Мөнгөн бус/ | 2011.11.30 | 23,652.1 | 23,652.1 | Эрдэнэт үйлдвэр ХХК | 23,652.1 | | |
| Улаанбаатар | Гадаадын хөрөнгө оруулалтын газар | Хандив /Мөнгөн / | 2011.08.22 | 500.0 | 500.0 | Зон Хэн Юу Тиан ХХК | 500.0 | | |
| Улаанбаатар | Гадаадын хөрөнгө оруулалтын газар | Хандив /Мөнгөн / | 2011.09.08 | 500.0 | 500.0 | Кью Жи Экс Монгол ХХК | 500.0 | | |
| Улаанбаатар | Гадаадын хөрөнгө оруулалтын газар | Хандив | 2011.09.19 | 800.0 | 800.0 | Голден сий петролиум ХХК | 800.0 | | |
| Улаанбаатар | Гадаадын хөрөнгө оруулалтын газар | Хандив | 2011.07.08 | 3,000.0 | 3,000.0 | Дун юань ХХК | 3,000.0 | | |
| Улаанбаатар | Гадаадын хөрөнгө оруулалтын газар | Хандив /Мөнгөн/ | 2011.09.20 | 1,500.0 | 1,500.0 | Чинхуа МАК нарийн сухайт ХХК | 1,500.0 | | |
| Улаанбаатар | Гадаадын хөрөнгө оруулалтын газар | Хандив 15 жилийн ойд /Мөнгөн/ | 2011.08.22 | 500.0 | 500.0 | Эй Пи И Экс Пи Ар Өү ХХК | 500.0 | | |
| Улаанбаатар | Гадаадын хөрөнгө оруулалтын газар | Хандив /Мөнгөн / | 2011.10.10 | 7,000.0 | 7,000.0 | Петро Матад ХХК | 7,000.0 | | |
| Улаанбаатар | Газрын тосны газар | Хандив /Мөнгөн / | 2011.01.03 | 2,519.6 | 2,519.6 | Зон Хэн Юу Тиан ХХК | 2,519.6 | | |
| Улаанбаатар | Газрын тосны газар | Хандив /Мөнгөн / | 2011.05.23 | 10,000.0 | 10,000.0 | Зон Хэн Юу Тиан ХХК | 10,000.0 | | |
| Улаанбаатар | Газрын тосны газар | Хандив /Мөнгөн / | 2011.05.24 | 2,250.0 | 2,250.0 | Зон Хэн Юу Тиан ХХК | 2,250.0 | | |
| Улаанбаатар | Газрын тосны газар | Хандив /Мөнгөн / | 2011.07.05 | 100.0 | 100.0 | Зон Хэн Юу Тиан ХХК | 100.0 | | |

**Хавсралт Р. Хандив, дэмжлэг болон бусад санхүүгийн урсгал -(аймаг, нийслэл, сум, дүүрэг бүрээр)**

**1. Улаанбаатар хот**

| Аймгийн нэрс | Сумын нэрс | Гүйлгээний утга | Огноо | Хандив | Бүгд (мянган төгрөгөөр) | Компаниудын нэрс | Хандив тусламж авсан нь нотлогдсон эсэх | | |
|---|---|---|---|---|---|---|---|---|---|
| | | | | | | | Нотлогд сон | Нотлог доогүй | Тайлбар |
| Улаанбаатар | Газрын тосны газар | Хандив /Мөнгөн / | 2011.12.15 | 5,000.0 | 5,000.0 | Зон Хэн Юу Тиан ХХК | 5,000.0 | | |
| Улаанбаатар | Газрын тосны газар | Хандив /Мөнгөн / | 2011.05.04 | 10,000.0 | 10,000.0 | Петро Матад ХХК | 10,000.0 | | |
| Улаанбаатар | Газрын тосны газар | Хандив /Мөнгөн / | 2011.05.26 | 2,293.0 | 2,293.0 | Петро Матад ХХК | 2,293.0 | | |
| Улаанбаатар | Газрын тосны газар | Хандив /Мөнгөн / | 2011.12.22 | 2,500.0 | 2,500.0 | Петро Матад ХХК | 2,500.0 | | |
| Улаанбаатар | Газрын тосны газар | Хандив /Мөнгөн / | 2011-05 | 61,976.0 | 61,976.0 | Петрочайна дачин тамсаг ХХК | 61,976.0 | | |
| Улаанбаатар | Газрын тосны газар | Хандив / Мөнгөн / | 2011-09 | 3,800.0 | 3,800.0 | Петрочайна дачин тамсаг ХХК | 3,800.0 | | |
| Улаанбаатар | Газрын тосны газар | Хандив / Мөнгөн / | 2011-12 | 13,754.5 | 13,754.5 | Петрочайна дачин тамсаг ХХК | 13,754.5 | | |
| Улаанбаатар | Газрын тосны газар | Шинэ жилийн хандив | 2011.12.14 | 2,000.0 | 2,000.0 | Сансарын геологи хайгуул ХХК | 2,000.0 | | |
| Улаанбаатар | Газрын тосны газар | хандив | 2011.05.26 | 35,169.4 | 35,169.4 | Доншен Газрын тос ХХК | 35,169.4 | | |
| Улаанбаатар | Газрын тосны газар | Хандив 70 жилийн ойд /Мөнгөн/ | 2011.05.06 | 12,666.3 | 12,666.3 | Шэйман ХХК | 12,666.3 | | |
| Улаанбаатар | Газрын тосны газар | Хандив Ажилтнуудад ойн шагнал /Мөнгөн/ | 2011.05.27 | 1,107.9 | 1,107.9 | Шэйман ХХК | 1,107.9 | | |
| Улаанбаатар | Газрын тосны газар | Хандив /Мөнгөн/ | 2011.12.20 | 1,000.0 | 1,000.0 | Шэйман ХХК | 1,000.0 | | |
| Улаанбаатар | Газрын тосны газар | Хандив 70 жилийн ойд /Мөнгөн/ | 2011.05.23 | 10,000.0 | 10,000.0 | Эй Пи И Экс Пи Ар Өү ХХК | 10,000.0 | | |
| Улаанбаатар | Газрын тосны газар | Хандив 70 жилийн ойд /Мөнгөн/ | 2011.05.24 | 2,250.0 | 2,250.0 | Эй Пи И Экс Пи Ар Өү ХХК | 2,250.0 | | |
| Улаанбаатар | Газрын тосны газар | Хандив Шинэ жил /Мөнгөн/ | 2011.12.15 | 5,000.0 | 5,000.0 | Эй Пи И Экс Пи Ар Өү ХХК | 5,000.0 | | |
| Улаанбаатар | Газрын тосны газар | Хандив /Мөнгөн/ | 2011.05.26 | 7,990.5 | 7,990.5 | Эн Пи Ай ХХК | 7,990.5 | | |
| Улаанбаатар | Газрын тосны газар | Хандив /Мөнгөн/ | 2011.12.14 | 1,000.0 | 1,000.0 | Эн Пи Ай ХХК | 1,000.0 | | |
| Улаанбаатар | Газрын тосны газар | Хандив /Мөнгөн/ | 2011 он | 2,500.0 | 2,500.0 | Магнай трейд ХХК | 2,500.0 | | |
| Улаанбаатар | Газрын тосны газар | Хандив | 2011.04.01 | 6,000.0 | 6,000.0 | Голден сий петролиум ХХК | 6,000.0 | | |

**Хавсралт Р. Хандив, дэмжлэг болон бусад санхүүгийн урсгал -(аймаг, нийслэл, сум, дүүрэг бүрээр)**

**1. Улаанбаатар хот**

| Аймгийн нэрс | Сумын нэрс | Гүйлгээний утга | Огноо | Хандив | Бүгд (мянган төгрөгөөр) | Компаниудын нэрс | Хандив тусламж авсан нь нотлогдсон эсэх | | |
|---|---|---|---|---|---|---|---|---|---|
| | | | | | | | Нотлогд сон | Нотлог доогүй | Тайлбар |
| Улаанбаатар | Газрын тосны газар | Хандив | 2011.05.09 | 25,052.6 | 25,052.6 | Голден сий петролиум ХХК | 25,052.6 | | |
| Улаанбаатар | Газрын тосны газар | Хандив | 2011.05.30 | 600.0 | 600.0 | Голден сий петролиум ХХК | 600.0 | | |
| Улаанбаатар | Газрын тосны газар | Хандив | 2011.12.01 | 5,480.0 | 5,480.0 | Голден сий петролиум ХХК | 5,480.0 | | |
| Улаанбаатар | Газрын тосны газар | 70 жилийн ойд хандив | 2011.05.20 | 18,321.6 | 18,321.6 | Гоби энержи партнерс ХХК | 18,321.6 | | |
| Улаанбаатар | Газрын тосны газар | 71 жилийн ойд хандив | 2011.05.27 | | - | Гоби энержи партнерс ХХК | | | |
| Улаанбаатар | Газрын тосны газар | 70 жилийн ойд хандив | 2011.05.24 | 12,210.5 | 12,210.5 | М Си Эс Петро Монголиа ХХК | 12,210.5 | | |
| Улаанбаатар | Газрын тосны газар | Шинэ жилд хандив | 2011.12.15 | 3,000.0 | 3,000.0 | М Си Эс Петро Монголиа ХХК | 3,000.0 | | |
| Улаанбаатар | Газрын тосны газар | Хүслийн ундаа 408ш хандив | 2011.12.16 | 244.8 | 244.8 | М Си Эс Петро Монголиа ХХК | 244.8 | | |
| Улаанбаатар | Газрын тосны газар | Чингис 0.75л 60ш хандив | 2011.12.17 | 685.2 | 685.2 | М Си Эс Петро Монголиа ХХК | 685.2 | | |
| Улаанбаатар | Газрын тосны газар | Tiger, Sengur пиво-200ш хандив | 2011.12.16 | 223.7 | 223.7 | М Си Эс Петро Монголиа ХХК | 223.7 | | |
| Улаанбаатар | ГИХАЭГ | Хандив | 2011.11.18 | 5,860.8 | 5,860.8 | МоЭнКо ХХК | 5,860.8 | | |
| Улаанбаатар | ГИХАЭГ | 10-н жилийн ойн хандив | 2011.10.26 | 5,000.0 | 5,000.0 | Оюу Толгой ХХК | 5,000.0 | | |
| Улаанбаатар | ГИХАЭГ | 10 жилд хандив | 2011.11.04 | 1,500.0 | 1,500.0 | Саусгоби сэндс ХХК | 1,500.0 | | |
| Улаанбаатар | ГИХАЭГ | хандив | 2011.11.25 | 2,000.0 | 2,000.0 | Вестерн Проспектор монголия ХХК | 2,000.0 | | |
| Улаанбаатар | ГИХАЭГ | Хандив /Мөнгөн/ | 2011.04.26 | 864.9 | 864.9 | Цайртминерал ХХК | 864.9 | | |
| Улаанбаатар | ГИХАЭГ | Тоног төхөөрөмж авахад хандив /Мөнгөн/ | 2011.05.10 | 4,000.0 | 4,000.0 | Цайртминерал ХХК | 4,000.0 | | |
| Улаанбаатар | ГИХАЭГ | Хандив /Мөнгөн/ | 2011.10.17 | 900.0 | 900.0 | Цайртминерал ХХК | 900.0 | | |

**Хавсралт Р. Хандив, дэмжлэг болон бусад санхүүгийн урсгал -(аймаг, нийслэл, сум, дүүрэг бүрээр)**

**1. Улаанбаатар хот**

| Аймгийн нэрс | Сумын нэрс | Гүйлгээний утга | Огноо | Хандив | Бүгд (мянган төгрөгөөр) | Компаниудын нэрс | Хандив тусламж авсан нь нотлогдсон эсэх | | |
|---|---|---|---|---|---|---|---|---|---|
| | | | | | | | Нотлогд сон | Нотлог доогүй | Тайлбар |
| Улаанбаатар | ГИХАЭГ | Хандив Тоног төхөөрөмж /Мөнгөн бус/ | 2011.06.20 | 9,528.0 | 9,528.0 | Шинь шинь ХХК | | 9,528.0 | |
| Улаанбаатар | ГИХАЭГ | Хандив /Мөнгөн бус / | 2011.05.09 | 9,528.0 | 9,528.0 | Зон Хэн Юу Тиан ХХК | 9,528.0 | | |
| Улаанбаатар | ГИХАЭГ | Хандив / Мөнгөн бус / | 2011.11.01 | 2,525.0 | 2,525.0 | Капкорп Монголиа ХХК | 2,525.0 | | |
| Улаанбаатар | ГИХАЭГ | Хандив /Мөнгөн бус / | 2011-05 | 19,056.0 | 19,056.0 | Петрочайна дачин тамсаг ХХК | 19,056.0 | | |
| Улаанбаатар | ГИХАЭГ | Хандив /Мөнгөн / | 2011-12 | 9,000.0 | 9,000.0 | Петрочайна дачин тамсаг ХХК | 9,000.0 | | |
| Улаанбаатар | ГХЯам | Хандив /Мөнгөн / | 2011.03.24 | 10,000.0 | 10,000.0 | Мон полимет ХХК | 10,000.0 | | |
| Улаанбаатар | ГХЯам | Хандив /Мөнгөн/ | 2011.12.14 | 4,000.0 | 4,000.0 | Энержи ресурс ХХК | 4,000.0 | | |
| Улаанбаатар | Замын цагдаагийн ерөнхий газар | Мөнгөн хандив, дэмжлэг | 2011.04.21 | 1,000.0 | 1,000.0 | Оюу Толгой ХХК | 1,000.0 | | |
| Улаанбаатар | Замын цагдаагийн ерөнхий газар | Хандив /Мөнгөн/ | 2011.04.27 | 500.0 | 500.0 | Чингисийн хар алт ХХК | 500.0 | | |
| Улаанбаатар | Монголын хөрөнгийн бирж | Хандив 20 жилийн ойд /Мөнгөн/ | 2011.01.14 | 5,000.0 | 5,000.0 | Шивээ Овоо ХК | 5,000.0 | | |
| Улаанбаатар | Монголын хөрөнгийн бирж | Хандив /Мөнгөн/ | 2011.06.09 | 12,534.5 | 12,534.5 | Энержи ресурс ХХК | 12,534.5 | | |
| Улаанбаатар | МҮОНРТ | Мөнгөн бус хандив, дэмжлэг | 2011.06.29 | 346,800.0 | 346,800.0 | Оюу Толгой ХХК | 346,800.0 | | |
| Улаанбаатар | МҮОНРТ | Киноны зардалд хандив /Мөнгөн/ | 2011.06.23 | 10,000.0 | 10,000.0 | Цайртминерал ХХК | 10,000.0 | | |
| Улаанбаатар | МХЕГ | Toyota LC-200 petrol, automatic | 2011.10.05 | 99,799.2 | 99,799.2 | Оюу Толгой ХХК | 99,799.2 | | |
| Улаанбаатар | МХЕГ | Toyota LC 200 petrol manual | 2011.10.05 | 114,000.0 | 114,000.0 | Оюу Толгой ХХК | 114,000.0 | | |
| Улаанбаатар | Мэргэжлийн боловсрол сургалтын газар | Мэргэжлийн боловсролыг санхүүжүүлэх хөтөлбөр | 2011.03.07 | 662,453.2 | 662,453.2 | Оюу Толгой ХХК | 662,453.2 | | |
| Улаанбаатар | Мэргэжлийн боловсрол сургалтын газар | Мэргэжлийн боловсролыг санхүүжүүлэх хөтөлбөр | 2011.04.11 | 448,500.0 | 448,500.0 | Оюу Толгой ХХК | 448,500.0 | | |

**Хавсралт Р. Хандив, дэмжлэг болон бусад санхүүгийн урсгал -(аймаг, нийслэл, сум, дүүрэг бүрээр)**

**1. Улаанбаатар хот**

| Аймгийн нэрс | Сумын нэрс | Гүйлгээний утга | Огноо | Хандив | Бүгд (мянган төгрөгөөр) | Компаниудын нэрс | Хандив тусламж авсан нь нотлогдсон эсэх | | |
|---|---|---|---|---|---|---|---|---|---|
| | | | | | | | Нотлогд сон | Нотлог доогүй | Тайлбар |
| Улаанбаатар | Мэргэжлийн боловсрол сургалтын газар | Мэргэжлийн боловсролыг санхүүжүүлэх хөтөлбөр | 2011.06.10 | 124,200.0 | 124,200.0 | Оюу Толгой ХХК | 124,200.0 | | |
| Улаанбаатар | Мэргэжлийн боловсрол сургалтын газар | Мэргэжлийн боловсролыг санхүүжүүлэх хөтөлбөр | 2011.07.10 | 1,691.1 | 1,691.1 | Оюу Толгой ХХК | 1,691.1 | | |
| Улаанбаатар | Мэргэжлийн боловсрол сургалтын газар | Мэргэжлийн боловсролыг санхүүжүүлэх хөтөлбөр | 2011.07.10 | 1,043,260.0 | 1,043,260.0 | Оюу Толгой ХХК | 1,043,260.0 | | |
| Улаанбаатар | Мэргэжлийн боловсрол сургалтын газар | Мэргэжлийн боловсролыг санхүүжүүлэх хөтөлбөр | 2011.07.22 | 149,500.0 | 149,500.0 | Оюу Толгой ХХК | 149,500.0 | | |
| Улаанбаатар | Мэргэжлийн боловсрол сургалтын газар | Мэргэжлийн боловсролыг санхүүжүүлэх хөтөлбөр | 2011.08.10 | 32,457.6 | 32,457.6 | Оюу Толгой ХХК | 32,457.6 | | |
| Улаанбаатар | Мэргэжлийн боловсрол сургалтын газар | Мэргэжлийн боловсролыг санхүүжүүлэх хөтөлбөр | 2011.09.28 | 2,254.7 | 2,254.7 | Оюу Толгой ХХК | 2,254.7 | | |
| Улаанбаатар | Мэргэжлийн боловсрол сургалтын газар | Мэргэжлийн боловсролыг санхүүжүүлэх хөтөлбөр | 2011.10.27 | 299,000.0 | 299,000.0 | Оюу Толгой ХХК | 299,000.0 | | |
| Улаанбаатар | Мэргэжлийн боловсрол сургалтын газар | Мэргэжлийн боловсролыг санхүүжүүлэх хөтөлбөр | 2011.12.01 | 279,367.6 | 279,367.6 | Оюу Толгой ХХК | 279,367.6 | | |
| Улаанбаатар | Мэргэжлийн боловсрол сургалтын газар | Мэргэжлийн боловсролыг санхүүжүүлэх хөтөлбөр | 2011.12.08 | 12,300.0 | 12,300.0 | Оюу Толгой ХХК | 12,300.0 | | |
| Улаанбаатар | Мэргэжлийн боловсрол сургалтын газар | Мэргэжлийн боловсролыг санхүүжүүлэх хөтөлбөр | 2011.12.08 | 1,043,259.9 | 1,043,259.9 | Оюу Толгой ХХК | 1,043,259.9 | | |
| Улаанбаатар | Нийслэл | ЗДТГ-т мөнгөн дэмжлэг | 2011.02.28 | 8,950.0 | 8,950.0 | Сод газар ХХК | | 8,950.0 | |
| Улаанбаатар | Нийслэлийн автотээврийн газар | Шинэ жилийн арга хэмжээнд хандив | 2011.12.06 | 500.0 | 500.0 | АУМ ХХК | | 500.0 | |
| Улаанбаатар | Нийслэлийн Хөрөнгө оруулалтын газар /1-р амаржих газар/ | Барилгын санхүүжилт | 2011.06.26 | 1,963,000.0 | 1,963,000.0 | Бороо гоулд ХХК | 1,963,000.0 | | |
| Улаанбаатар | Нийслэлийн Хөрөнгө оруулалтын газар /1-р амаржих газар/ | Барилгын санхүүжилт | 2011.06.26 | 37,000.0 | 37,000.0 | Бороо гоулд ХХК | 37,000.0 | | |

**Хавсралт Р. Хандив, дэмжлэг болон бусад санхүүгийн урсгал -(аймаг, нийслэл, сум, дүүрэг бүрээр)**

**1. Улаанбаатар хот**

| Аймгийн нэрс | Сумын нэрс | Гүйлгээний утга | Огноо | Хандив | Бүгд (мянган төгрөгөөр) | Компаниудын нэрс | Хандив тусламж авсан нь нотлогдсон эсэх | | |
|---|---|---|---|---|---|---|---|---|---|
| | | | | | | | Нотлогд сон | Нотлог доогүй | Тайлбар |
| Улаанбаатар | Нийслэлийн Хөрөнгө оруулалтын газар /1-р амаржих газар/ | Барилгын санхүүжилт | 2011.09.20 | 1,200,000.0 | 1,200,000.0 | Бороо гоулд ХХК | 1,200,000.0 | | |
| Улаанбаатар | Нийслэлийн Хөрөнгө оруулалтын газар /1-р амаржих газар/ | Барилга, төсөлд ажиллагсдын цалинд | 2011.09.20 | 91,609.0 | 91,609.0 | Бороо гоулд ХХК | 91,609.0 | | |
| Улаанбаатар | Сангийн яам | Хандив /Мөнгөн/ | 2011.05.06 | 1,000.0 | 1,000.0 | Энержи ресурс ХХК | 1,000.0 | | |
| Улаанбаатар | Сангийн яам | Хандив 100 жилийн ойд зориулсан /Мөнгөн/ | 2011.12.15 | 5,000.0 | 5,000.0 | Эрдэнэт үйлдвэр ХХК | 5,000.0 | | |
| Улаанбаатар | Сангийн яам | Хандив МУ ын анхны 5 яам байгуулагдсны 100 жилийн ойд /Мөнгөн/ | 2011.12.31 | 15,000.0 | 15,000.0 | Эрдэнэт үйлдвэр ХХК | 15,000.0 | | |
| Улаанбаатар | СБДүүрэг | ЗДТГ Хандив /Мөнгөн/ | 2011.01.09 | 50.0 | 50.0 | Чинхуа МАК нарийн сухайт ХХК | 50.0 | | |
| Улаанбаатар | Стандарчилал хэмжилзүйн газар | Вэб сайт хийх зардалд дэмжлэг | 2011.08.25 | 1,000.0 | 1,000.0 | Саусгоби сэндс ХХК | 1,000.0 | | |
| Улаанбаатар | СХДүүрэг | Эрүүл мэндийн нэгдэл хандив | 2011.05.11 | 1,000.0 | 1,000.0 | Гацуурт ХХК | 1,000.0 | | |
| Улаанбаатар | Төрийн өмчийн хороо | Хандив 15жилийн ойд /Мөнгөн/ | 2011.06.21 | 10,000.0 | 10,000.0 | Шивээ Овоо ХК | 10,000.0 | | |
| Улаанбаатар | Төрийн өмчийн хороо | Хандив /Мөнгөн/ | 2011.06.23 | 100,000.0 | 100,000.0 | Эрдэнэт үйлдвэр ХХК | 100,000.0 | | |
| Улаанбаатар | Төрийн өмчийн хороо | Хандив Машин /Мөнгөн бус/ | 2011.02.28 | 343,208.3 | 343,208.3 | Эрдэнэт үйлдвэр ХХК | 343,208.3 | | |
| Улаанбаатар | Уул уурхайн аврах алба | Хандив 60 жилийн ойд зориулж /Мөнгөн/ | 2011.09.15 | 10,000.0 | 10,000.0 | Шинь шинь ХХК | 10,000.0 | | |
| Улаанбаатар | Уул уурхайн Аврах алба | Мөнгөн хандив, дэмжлэг | 2011.09.05 | 300.0 | 300.0 | Төгрөг нуурын энержи ХХК | 300.0 | | |
| Улаанбаатар | Уул уурхайн Аврах алба | Мөнгөн хандив | 2011.09.01 | 10,000.0 | 10,000.0 | Рэдхил Монголиа ХХК | 10,000.0 | | |

**Хавсралт Р. Хандив, дэмжлэг болон бусад санхүүгийн урсгал -(аймаг, нийслэл, сум, дүүрэг бүрээр)**

**1. Улаанбаатар хот**

| Аймгийн нэрс | Сумын нэрс | Гүйлгээний утга | Огноо | Хандив | Бүгд (мянган төгрөгөөр) | Компаниудын нэрс | Хандив тусламж авсан нь нотлогдсон эсэх | | |
|---|---|---|---|---|---|---|---|---|---|
| | | | | | | | Нотлогд сон | Нотлог доогүй | Тайлбар |
| Улаанбаатар | Уул уурхайн Аврах алба | 60-н жилийн ойд хандив | 2011.06.20 | 300.0 | 300.0 | Олон овоот гоулд ХХК | 300.0 | | |
| Улаанбаатар | УУХХА | Зааварчилагаа ном хэвлүүлэх үнэ | 2011.04.21 | 5,000.0 | 5,000.0 | Тэн хун ХХК | 5,000.0 | | |
| Улаанбаатар | Хүүхэд асран хүмүүжүүлэх төв | Хандив тавилга /Мөнгөн бус/ | 2011.10.19 | 161.1 | 161.1 | Пибоди винсвэй ресорсиз ХХК | 161.1 | | |
| Улаанбаатар | Хүүхэд асран хүмүүжүүлэх төв | Хандив /Мөнгөн бус / | 2011.11.30 | 1,408.0 | 1,408.0 | Кожеговь ХХК | 1,408.0 | | |
| Улаанбаатар | Хүүхэд асран хүмүүжүүлэх төв | Хандив /Мөнгөн бус / | 2011.11.08 | 5,520.0 | 5,520.0 | Кожеговь ХХК | 5,520.0 | | |
| Улаанбаатар | Хүүхэд асран хүмүүжүүлэх төв | Хандив /Мөнгөн бус / | 2011.11.18 | 2,015.0 | 2,015.0 | Кожеговь ХХК | 2,015.0 | | |
| Улаанбаатар | ХХҮГ | Мэргэжлийн боловсролыг санхүүжүүлэх хөтөлбөр | 2011.02.25 | 1,135,464.0 | 1,135,464.0 | Оюу Толгой ХХК | 1,135,464.0 | | |
| Улаанбаатар | ХХҮГ | Мэргэжлийн боловсролыг санхүүжүүлэх хөтөлбөр | 2011.03.18 | 630,297.3 | 630,297.3 | Оюу Толгой ХХК | 630,297.3 | | |
| Улаанбаатар | ХХҮГ | Мэргэжлийн боловсролыг санхүүжүүлэх хөтөлбөр | 2011.03.31 | 1,746,906.0 | 1,746,906.0 | Оюу Толгой ХХК | 1,746,906.0 | | |
| Улаанбаатар | ХХҮГ | Мэргэжлийн боловсролыг санхүүжүүлэх хөтөлбөр | 2011.05.26 | 357,296.5 | 357,296.5 | Оюу Толгой ХХК | 357,296.5 | | |
| Улаанбаатар | ХХҮГ | Мэргэжлийн боловсролыг санхүүжүүлэх хөтөлбөр | 2011.10.26 | 584,175.0 | 584,175.0 | Оюу Толгой ХХК | 584,175.0 | | |
| Улаанбаатар | ХХҮГ | Мэргэжлийн боловсролыг санхүүжүүлэх хөтөлбөр | 2011.12.13 | 1,373,239.2 | 1,373,239.2 | Оюу Толгой ХХК | 1,373,239.2 | | |
| Улаанбаатар | ХХҮГ | Ажил олгогчдын хэлэлцүүлгийн зардалд | 2011.10.17 | 52,520.9 | 52,520.9 | Оюу Толгой ХХК | 52,520.9 | | |
| Улаанбаатар | ХХҮГ | ХХҮГ-т хандив өгсөн | 2011.05.20 | 100.0 | 100.0 | Тэн хун ХХК | 100.0 | | |
| Улаанбаатар | Цагдаагийн ерөнхий газар | Хандив | 2011.09.01 | 1,000.0 | 1,000.0 | Дун юань ХХК | 1,000.0 | | |
| Улаанбаатар | Цагдаагийн ерөнхий газар | Хандив УБ мөрдөн байцаах газар /Мөнгөн/ | 2011.07.18 | 15,000.0 | 15,000.0 | Эрдэнэт үйлдвэр ХХК | 15,000.0 | | |

**Хавсралт Р. Хандив, дэмжлэг болон бусад санхүүгийн урсгал -(аймаг, нийслэл, сум, дүүрэг бүрээр)**

**1. Улаанбаатар хот**

| Аймгийн нэрс | Сумын нэрс | Гүйлгээний утга | Огноо | Хандив | Бүгд (мянган төгрөгөөр) | Компаниудын нэрс | Хандив тусламж авсан нь нотлогдсон эсэх | | |
|---|---|---|---|---|---|---|---|---|---|
| | | | | | | | Нотлогд сон | Нотлог доогүй | Тайлбар |
| Улаанбаатар | Цагдаагийн ерөнхий газар | Хандив УБ эрүүгийн ЦГ-т хандив /Мөнгөн/ | 2011.07.18 | 15,000.0 | 15,000.0 | Эрдэнэт үйлдвэр ХХК | 15,000.0 | | |
| Улаанбаатар | Шинжлэх ухааны академи | хандив | 2011.11.01 | 1,000.0 | 1,000.0 | Багануур ХК | 1,000.0 | | |
| Улаанбаатар | Шинжлэх ухааны академи | Хандив /Мөнгөн/ | 2011 | 1,000.0 | 1,000.0 | Шивээ Овоо ХК | 1,000.0 | | |
| Улаанбаатар | Шинжлэх ухааны академи | 100 жилийн ойд хандив /Мөнгөн/ | 2011.10.10 | 500.0 | 500.0 | Энержи ресурс ХХК | 500.0 | | |
| Улаанбаатар | Шинжлэх ухааны академи | Хандив "Залуу эрдэмтдийг дэмжих сан" лекцийг ивээн тэтгэсэн /Мөнгөн/ | 2011.10.05 | 30,000.0 | 30,000.0 | Эрдэнэт үйлдвэр ХХК | 30,000.0 | | |
| Улаанбаатар | Шинжлэх ухааны академи | Хандив /Мөнгөн/ | 2011 | 1,000.0 | 1,000.0 | Шарын гол ХК | 1,000.0 | | |
| Улаанбаатар | ЭБЭХЯам | Хандив /Мөнгөн / | 2011-12 | 5,000.0 | 5,000.0 | Петрочайна дачин тамсаг ХХК | 5,000.0 | | |
| Улаанбаатар | ЭБЭХЯам | Уул уурхайн аврах багийн 60 жилийн ойд хандив | 2011.06.16 | 9,380.0 | 9,380.0 | Бороо гоулд ХХК | 9,380.0 | | |
| Улаанбаатар | ЭБЭХЯам | Мөнгөн хандив, дэмжлэг | 2011.07.06 | 5,000.0 | 5,000.0 | Тэн хун ХХК | 5,000.0 | | |
| Улаанбаатар | ЭБЭХЯам | Хандив /Мөнгөн/ | 2011.06.27 | 500.0 | 500.0 | Чинхуа МАК нарийн сухайт ХХК | 500.0 | | |
| Улаанбаатар | ЭБЭХЯам | Хандив /Мөнгөн/ | 2011.07.07 | 1,000.0 | 1,000.0 | Шанлун ХХК | 1,000.0 | | |
| Улаанбаатар | ЭБЭХЯам | Хандив /Мөнгөн/ | 2011.07.10 | 500.0 | 500.0 | Шанлун ХХК | 500.0 | | |
| Улаанбаатар | ЭБЭХЯам | Хандив Шинэ жил /Мөнгөн/ | 2011.12.15 | 1,000.0 | 1,000.0 | Эй Пи И Экс Пи Ар Өү ХХК | 1,000.0 | | |
| Улаанбаатар | ЭБЭХЯам | Хандив /Мөнгөн/ | 2011.06.30 | 1,500.0 | 1,500.0 | Эрдэнэт үйлдвэр ХХК | 1,500.0 | | |
| Улаанбаатар | ЭБЭХЯам | Хандив /Мөнгөн / | 2011.05.23 | 2,000.0 | 2,000.0 | МоЭнКо ХХК | 2,000.0 | | |
| Улаанбаатар | ЭБЭХЯам | Хандив /Мөнгөн / | 2011.09.01 | 2,000.0 | 2,000.0 | МоЭнКо ХХК | | 2,000.0 | Ном хэвлэх сан-лт аваагүй. |
| **Дүн** | | | | **14,872,681.6** | **14,862,381.6** | **-** | **14,841,403.6** | **20,978.0** | |

**Хавсралт Р. Хандив, дэмжлэг болон бусад санхүүгийн урсгал -(аймаг, нийслэл, сум, дүүрэг бүрээр)**

**2. Архангай аймаг**

| д/д | Сумын нэрс | Гүйлгээний утга | Огноо | Дүн | | | Бүгд (мянган төгрөгөөр) | Компаниудын нэрс | Хандив тусламж авсан нь нотлогдсон эсэх | | |
|---|---|---|---|---|---|---|---|---|---|---|---|
| | | | | Татвар, төлбөр, хураамж, торгууль | Байгаль хамгаалах зардлын 50 хувь | Хандив | | | Нотлогдсон | Нотлог доогүй | Тайлбар |
| 1 | Аймаг | Газрын төлбөр | 2011.05.12 | 1.3 | | | 1.3 | Магнай трейд ХХК | 1.3 | | |
| 2 | Аймаг | Газрын төлбөр | 2011.11.10 | 24.0 | | | 24.0 | Магнай трейд ХХК | 24.0 | | |
| 3 | Аймаг | Газрын төлбөр | 2011.12.07 | 12.0 | | | 12.0 | Магнай трейд ХХК | 12.0 | | |
| 4 | Аймаг | Үл хөдлөх эд хөрөнгийн албан татвар | 2011.06.23 | 3,675.7 | | | 3,675.7 | Бэрэн майнинг ХХК | 3,675.7 | | |
| 5 | Аймаг | Үл хөдлөх эд хөрөнгийн албан татвар | 2011.10.03 | 4,500.4 | | | 4,500.4 | Бэрэн майнинг ХХК | 4,500.4 | | |
| 6 | Төвшрүүлэх | Ус, рашаан ашигласны төлбөр | 2011.03.04 | 3,881.9 | | | 3,881.9 | Бэрэн майнинг ХХК | 3,881.9 | | |
| 7 | Төвшрүүлэх | Ус, рашаан ашигласны төлбөр | 2011.03.31 | 9,622.8 | | | 9,622.8 | Бэрэн майнинг ХХК | 9,622.8 | | |
| 8 | Төвшрүүлэх | ЗДТГ-т 70 жилийн ойд хандив | 2011.02.28 | | | 50,000.0 | 50,000.0 | Бэрэн майнинг ХХК | 50,000.0 | | |
| 9 | Хангай | БОНС барьцаа | 2011.09.22 | | 500.0 | | 500.0 | Бумбат ресорсес ХХК | 500.0 | | |
| 10 | Чулуут | БОНС барьцаа | 2011.03.09 | | 50.0 | | 50.0 | Эф Эм Ай ХХК | 50.0 | | |
| | **Дүн** | | | **21,718.1** | **550.0** | **50,000.0** | **72,268.1** | | **72,268.1** | | |

**Хавсралт Р. Хандив, дэмжлэг болон бусад санхүүгийн урсгал -(аймаг, нийслэл, сум, дүүрэг бүрээр)**

**3. Баян-Өлгий аймаг**

| д/д | Сумын нэрс | Гүйлгээний утга | Огноо | Дүн | | | Бүгд (мянган төгрөгөөр) | Компаниудын нэрс | Хандив тусламж авсан нь нотлогдсон эсэх | | |
|---|---|---|---|---|---|---|---|---|---|---|---|
| | | | | Татвар, төлбөр, хураамж, торгууль | Байгаль хамгаалах зардлын 50 хувь | Хандив | | | Нотлогдсон | Нотлог доогүй | Тайлбар |
| 1 | Аймаг | ЗДТГ хандив /Мөнгөн / | 2011 он | | | 1,200.0 | 1,200.0 | Казмон контакт ХХК | | 1,200.0 | Аваагүй гэсэн хариу ирүүлсэн. |
| 2 | Аймаг | Ус, рашаан ашигласны төлбөр | 2011.11.29 | 400.0 | | | 400.0 | Геомин ХХК | | 400.0 | Дансанд ороогүй гэсэн хариу өгсөн. |
| 3 | Аймаг | Ус, рашаан ашигласны төлбөр | 2011.12.09 | 100.0 | | | 100.0 | Геомин ХХК | | 100.0 | Дансанд ороогүй гэсэн хариу өгсөн. |
| 4 | Аймаг | Ус, рашаан ашигласны төлбөр | 2011.12.09 | 100.0 | | | 100.0 | Геомин ХХК | | 100.0 | Дансанд ороогүй гэсэн хариу өгсөн. |
| 5 | Аймаг | ЗДТГ байгаль орчин хамгаалах санд хандив | 2011.01.06 | | | 200.0 | 200.0 | Геомин ХХК | 200.0 | | |
| 6 | Аймаг | ЗДТГ байгаль орчин хамгаалах санд хандив | 2011.01.12 | | | 100.0 | 100.0 | Геомин ХХК | 100.0 | | |
| 7 | Аймаг | ЗДТГ байгаль орчин хамгаалах санд хандив | 2011.10.05 | | | 250.0 | 250.0 | Геомин ХХК | 250.0 | | |
| 8 | Аймаг | Үл хөдлөх эд хөрөнгийн албан татвар | 2011.09.24 | 440.0 | | | 440.0 | Хотгор ХХК | 440.0 | | |
| 9 | Аймаг | Үл хөдлөх эд хөрөнгийн албан татвар | 2011.11.30 | 172.1 | | | 172.1 | Хотгор ХХК | 172.1 | | |
| 10 | Аймаг | Автотээврийн болон өөрөө явагч хэрэгслийн албан татвар | 2011.04.21 | 434.1 | | | 434.1 | Хотгор ХХК | 434.1 | | |
| 11 | Аймаг | Ус, рашаан ашигласны төлбөр | 2011.02.07 | 60.0 | | | 60.0 | Хотгор ХХК | 60.0 | | |
| 12 | Аймаг | Автотээврийн болон өөрөө явагч хэрэгслийн албан татвар | 2011.04.21 | 434.1 | | | 434.1 | Хотгор ХХК | 434.1 | | |
| 13 | Бугат | БОНС Барьцаа | 2011.06.27 | | 150.0 | | 150.0 | Ихмонгол майнинг ХХК | 150.0 | | |

**Хавсралт Р. Хандив, дэмжлэг болон бусад санхүүгийн урсгал -(аймаг, нийслэл, сум, дүүрэг бүрээр)**

**3. Баян-Өлгий аймаг**

| д/д | Сумын нэрс | Гүйлгээний утга | Огноо | Дүн | | | Бүгд (мянган төгрөгөөр) | Компаниудын нэрс | Хандив тусламж авсан нь нотлогдсон эсэх | | |
|---|---|---|---|---|---|---|---|---|---|---|---|
| | | | | Татвар, төлбөр, хураамж, торгууль | Байгаль хамгаалах зардлын 50 хувь | Хандив | | | Нотлогдсон | Нотлог доогүй | Тайлбар |
| 14 | Бугат | БОНС Барьцаа | 2011.09.30 | | 100.0 | | 100.0 | Эрдэнэжас ХХК | 100.0 | | |
| 15 | Ногооннуур | ЗДТГ хандив /Мөнгөн бус / | 2011.06.14 | | | 2,000.0 | 2,000.0 | Казмон контакт ХХК | 2,000.0 | | |
| 16 | Ногооннуур | ЗДТГ хандив /Мөнгөн / | 2011.09.21 | | | 3,000.0 | 3,000.0 | Казмон контакт ХХК | 3,000.0 | | |
| 17 | Сагсай | БОНС Барьцаа | 2011.11.04 | | 200.0 | | 200.0 | Бэрхресорсиз ХХК | | 200.0 | |
| 18 | Сагсай | БОНС Барьцаа | 2011.11.05 | | 200.0 | | 200.0 | Бэрхресорсиз ХХК | 200.0 | | |
| 19 | Сагсай | БОНС Барьцаа | 2011.09.26 | | 100.0 | | 100.0 | Эрдэнэжас ХХК | 100.0 | | |
| 20 | Толбо | Хандив усжуулалт /Мөнгөн бус/ | 2011.11.09 | | | 1,500.0 | 1,500.0 | Эрдэнэжас ХХК | 1,500.0 | | |
| 21 | Толбо | БОНС Барьцаа | 2011.09.03 | | 200.0 | | 200.0 | Эрдэнэжас ХХК | 200.0 | | |
| 22 | Толбо | БОНС Барьцаа | 2011.09.03 | | 500.0 | | 500.0 | Эрдэнэжас ХХК | 500.0 | | |
| 23 | Толбо | БОНС Барьцаа | 2011.09.03 | | 100.0 | | 100.0 | Эрдэнэжас ХХК | 100.0 | | |
| | **Дүн** | | | **2,140.3** | **1,550.0** | **8,250.0** | **11,940.3** | | **9,940.3** | **2,000.0** | |

**Хавсралт Р. Хандив, дэмжлэг болон бусад санхүүгийн урсгал -(аймаг, нийслэл, сум, дүүрэг бүрээр)**

**4. Баянхонгор аймаг**

| д/д | Сумын нэрс | Гүйлгээний утга | Огноо | Дүн | | | Бүгд (мянган төгрөгөөр) | Компаниудын нэрс | Хандив тусламж авсан нь нотлогдсон эсэх | | |
|---|---|---|---|---|---|---|---|---|---|---|---|
| | | | | Татвар, төлбөр, хураамж, торгууль | Байгаль хамгаалах зардлын 50 хувь | Хандив | | | Нотлогд сон | Нотлог доогүй | Тайлбар |
| 1 | Аймаг | Газрын төлбөр | 2011.11.10 | 650.4 | | | 650.4 | Магнай трейд ХХК | 650.4 | | |
| 2 | Аймаг | ЗДТГ хандив /Мөнгөн / | 2011 он | | | 10,000.0 | 10,000.0 | Монголбалгоргео ХХК | 10,000.0 | | |
| 3 | Аймаг | НДШ | 2011 он | 92,233.5 | | | 92,233.5 | Монголбалгоргео ХХК | 92,233.5 | | |
| 4 | Аймаг | Автотээвэр өөрөө явагч хэрэгслийн албан татвар | 2011.09.10 | 1,371.0 | | | 1,371.0 | Монголбалгоргео ХХК | 1,371.0 | | |
| 5 | Аймаг | Газрын төлбөр | 2011.03.18 | 2,279.0 | | | 2,279.0 | Монголбалгоргео ХХК | 2,279.0 | | |
| 6 | Аймаг | Ус, рашаан ашигласны төлбөр | 2011.06.14 | 5,510.6 | | | 5,510.6 | Монголбалгоргео ХХК | 5,510.6 | | |
| 7 | Аймаг | ЗДТГ хандив /Мөнгөн / | 2011.05.10 | | | 30,000.0 | 30,000.0 | Ододгоулд ХХК | 30,000.0 | | |
| 8 | Аймаг | ЗДТГ хандив /Мөнгөн / | 2011.06.27 | | | 30,000.0 | 30,000.0 | Ододгоулд ХХК | 30,000.0 | | |
| 9 | Аймаг | ЗДТГ хандив /Мөнгөн / | 2011.09.28 | | | 40,000.0 | 40,000.0 | Ододгоулд ХХК | 40,000.0 | | |
| 10 | Аймаг | Үйлдвэрлэл дэд бүтэц, Байгаль орчин бодлого зохицуулалтын хэлтэст хандив | 2011.05.10 | | | 2,000.0 | 2,000.0 | Ододгоулд ХХК | 2,000.0 | | |
| 11 | Аймаг | ЗДТГ хандив / Мөнгөн бус / | 2011.04.11 | | | 3,200.0 | 3,200.0 | Ододгоулд ХХК | 3,200.0 | | |
| 12 | Аймаг | ЗДТГ хандив / Мөнгөн бус / | 2011.05.06 | | | 6,200.0 | 6,200.0 | Ододгоулд ХХК | 6,200.0 | | |
| 13 | Аймаг | ЗДТГ хандив / Мөнгөн бус / | 2011.07.30 | | | 5,400.0 | 5,400.0 | Ододгоулд ХХК | 5,400.0 | | |
| 14 | Аймаг | ЗДТГ хандив / Мөнгөн бус / | 2011.09.10 | | | 7,000.0 | 7,000.0 | Ододгоулд ХХК | 7,000.0 | | |
| 15 | Аймаг | ЗДТГ 70 ойн хандив /Мөнгөн/ | 2011 он | | | 20,000.0 | 20,000.0 | Ханшижир ХХК | 20,000.0 | | |
| 16 | Аймаг | ЗДТГ-т хандив | 2011.07.05 | | | 10,000.0 | 10,000.0 | Андын тэмүүлэл ХХК | 10,000.0 | | |

**Хавсралт Р. Хандив, дэмжлэг болон бусад санхүүгийн урсгал -(аймаг, нийслэл, сум, дүүрэг бүрээр)**

**4. Баянхонгор аймаг**

| д/д | Сумын нэрс | Гүйлгээний утга | Огноо | Дүн | | | Бүгд (мянган төгрөгөөр) | Компаниудын нэрс | Хандив тусламж авсан нь нотлогдсон эсэх | | |
|---|---|---|---|---|---|---|---|---|---|---|---|
| | | | | Татвар, төлбөр, хураамж, торгууль | Байгаль хамгаалах зардлын 50 хувь | Хандив | | | Нотлогд сон | Нотлог доогүй | Тайлбар |
| 17 | Аймаг | Газрын төлбөр | 2011.12.06 | 800.0 | | | 800.0 | Андын тэмүүлэл ХХК | 800.0 | | |
| 18 | Аймаг | Ус, рашаан ашигласны төлбөр | 2011.06.13 | 3,550.0 | | | 3,550.0 | Андын тэмүүлэл ХХК | 3,550.0 | | |
| 19 | Аймаг | Ус, рашаан ашигласны төлбөр | 2011.11.26 | 4,000.0 | | | 4,000.0 | Андын тэмүүлэл ХХК | 4,000.0 | | |
| 20 | Аймаг | Ус, рашаан ашигласны төлбөр | 2011.12.06 | 4,000.0 | | | 4,000.0 | Андын тэмүүлэл ХХК | 4,000.0 | | |
| 21 | Аймаг | БОНС Барьцаа | 2011 | | 5,000.0 | | 5,000.0 | Андын тэмүүлэл ХХК | 5,000.0 | | |
| 22 | Аймаг | Өгөөж санд сургалтын зардалд дэмжлэг | 2011.06.17 | | | 750.0 | 750.0 | Жамп-Алт ХХК | 750.0 | | |
| 23 | Аймаг | Хамтран ажиллах гэрээний дагуу | 2011.07.21 | | | 20,000.0 | 20,000.0 | Жамп-Алт ХХК | 20,000.0 | | |
| 24 | Аймаг | Ус, рашаан ашигласны төлбөр | 2011.06.07 | 4,000.0 | | | 4,000.0 | Жамп-Алт ХХК | 4,000.0 | | |
| 25 | Аймаг | Ус, рашаан ашигласны төлбөр | 2011.07.22 | 3,500.0 | | | 3,500.0 | Жамп-Алт ХХК | 3,500.0 | | |
| 26 | Аймаг | Ус, рашаан ашигласны төлбөр | 2011.08.24 | 3,142.3 | | | 3,142.3 | Жамп-Алт ХХК | 3,142.3 | | |
| 27 | Аймаг | ЗДТГ-т эрчим хүчний зохицуулах зөвлөлд | 2011.04.29 | | | 5,000.0 | 5,000.0 | Баялаг орд ХХК | 5,000.0 | | |
| 28 | Аймаг | Ү/хөлс газрын гэрчилгээ | 2011.06.27 | 24.0 | | | 24.0 | Гоби коул энд энержи ХХК | 24.0 | | |
| 29 | Аймаг | Ү/хөлс газрын гэрчилгээ | 2011.07.26 | 20.0 | | | 20.0 | Гоби коул энд энержи ХХК | 20.0 | | |
| 30 | Аймаг | ЗДТГ-т хандив | 2011.01.20 | | | 5,000.0 | 5,000.0 | Гоби коул энд энержи ХХК | 5,000.0 | | |
| 31 | Аймаг | ЗДТГ-т хандив | 2011.03.23 | | | 10,000.0 | 10,000.0 | Гоби коул энд энержи ХХК | 10,000.0 | | |

**Хавсралт Р. Хандив, дэмжлэг болон бусад санхүүгийн урсгал -(аймаг, нийслэл, сум, дүүрэг бүрээр)**

**4. Баянхонгор аймаг**

| д/д | Сумын нэрс | Гүйлгээний утга | Огноо | Дүн | | | Бүгд (мянган төгрөгөөр) | Компаниудын нэрс | Хандив тусламж авсан нь нотлогдсон эсэх | | |
|---|---|---|---|---|---|---|---|---|---|---|---|
| | | | | Татвар, төлбөр, хураамж, торгууль | Байгаль хамгаалах зардлын 50 хувь | Хандив | | | Нотлогд сон | Нотлог доогүй | Тайлбар |
| 32 | Аймаг | Орон нутгийн хөрөнгө оруулалтын санд хандив | 2011.04.18 | | | 58,730.0 | 58,730.0 | Гоби коул энд энержи ХХК | 58,730.0 | | |
| 33 | Аймаг | ЗДТГ-т 70 жилд хандив | 2011.07.19 | | | 15,000.0 | 15,000.0 | Гоби коул энд энержи ХХК | | 15,000.0 | Баянхонгор аймаг хариу ирүүлээгүй компани шилжүүлсэн анхан шатны баримтаа явуулсан. |
| 34 | Аймаг | ЗДТГ-т 70 жилд хандив | 2011.10.10 | | | 5,000.0 | 5,000.0 | Гоби коул энд энержи ХХК | 5,000.0 | | |
| 35 | Аймаг | ЗДТГ-т 70 жилд хандив | 2011.06.08 | 240.9 | | | 240.9 | Баялаг орд ХХК | 240.9 | | |
| 36 | Аймаг | ЗДТГ-т 70 жилд хандив | 2011.09.08 | 2,906.9 | | | 2,906.9 | Баялаг орд ХХК | 2,906.9 | | |
| 37 | Аймаг | ЗДТГ-т 70 жилд хандив | 2011.10.13 | 384.0 | | | 384.0 | Баялаг орд ХХК | 384.0 | | |
| 38 | Аймаг | ЗДТГ-т 70 жилд хандив | 2011.07.28 | | | 2,500.0 | 2,500.0 | Баяжмал-Алт ХХК | 2,500.0 | | |
| 39 | Аймаг | Баянхонгор санд хандив | 2011.07.28 | | | 2,500.0 | 2,500.0 | Баяжмал-Алт ХХК | 2,500.0 | | |
| 40 | Аймаг | Баянхонгор санд хандив | 2011.12.23 | | | 5,000.0 | 5,000.0 | Баяжмал-Алт ХХК | 5,000.0 | | |
| 41 | Баянговь | Хандив | 2011.03.14 | | | 1,000.0 | 1,000.0 | Гоби коул энд энержи ХХК | 1,000.0 | | |
| 42 | Баянговь | Хандив | 2011.04.22 | | | 1,000.0 | 1,000.0 | Гоби коул энд энержи ХХК | 1,000.0 | | |
| 43 | Баянговь | БОНС Барьцаа | 2011.11.29 | | 50.0 | | 50.0 | Гоби коул энд энержи ХХК | 50.0 | | |
| 44 | Баянговь | БОНС Барьцаа | 2011.12.01 | | 300.0 | | 300.0 | Гоби коул энд энержи ХХК | 300.0 | | |
| 45 | Баянлиг | БОНС Барьцаа | 2011.12.01 | | 250.0 | | 250.0 | Гоби коул энд энержи ХХК | 250.0 | | |

**Хавсралт Р. Хандив, дэмжлэг болон бусад санхүүгийн урсгал -(аймаг, нийслэл, сум, дүүрэг бүрээр)**

**4. Баянхонгор аймаг**

| д/д | Сумын нэрс | Гүйлгээний утга | Огноо | Дүн | | | Бүгд (мянган төгрөгөөр) | Компаниудын нэрс | Хандив тусламж авсан нь нотлогдсон эсэх | | |
|---|---|---|---|---|---|---|---|---|---|---|---|
| | | | | Татвар, төлбөр, хураамж, торгууль | Байгаль хамгаалах зардлын 50 хувь | Хандив | | | Нотлогд сон | Нотлог доогүй | Тайлбар |
| 46 | Баян-Овоо | Газрын төлбөр | 2011.06.14 | 1,000.0 | | | 1,000.0 | Монголбалгоргео ХХК | 1,000.0 | | |
| 47 | Баян-Овоо | ЗДТГ хандив /Мөнгөн/ | 2011 он | | | 150.0 | 150.0 | Ханшижир ХХК | | 150.0 | Аваагүй гэсэн хариу өгсөн |
| 48 | Баян-Овоо | БОНС Барьцаа | 2011.07.08 | | 100.0 | | 100.0 | Баяжмал-Алт ХХК | 100.0 | | |
| 49 | Баян-Өндөр | БОНС Барьцаа | 2011.12.01 | | 100.0 | | 100.0 | Говь консолидетед ХХК | 100.0 | | |
| 50 | Баян-Өндөр | БОНС Барьцаа | 2011.11.29 | | 175.0 | | 175.0 | Говь коул энд энержи ХХК | 175.0 | | |
| 51 | Баян-Өндөр | БОНС Барьцаа | 2011.12.01 | | 175.0 | | 175.0 | Говь коул энд энержи ХХК | 175.0 | | |
| 52 | Бөмбөгөр | ЗДТГ хандив /Мөнгөн / | 2011.08.03 | | | 21,000.0 | 21,000.0 | Ододгоулд ХХК | 21,000.0 | | |
| 53 | Бөмбөгөр | ЗДТГ хандив /Мөнгөн / | 2011.01.12 | | | 1,000.0 | 1,000.0 | Ододгоулд ХХК | 1,000.0 | | |
| 54 | Бөмбөгөр | ЗДТГ хандив / Мөнгөн бус / | 2011.02.15 | | | 870.0 | 870.0 | Ододгоулд ХХК | 870.0 | | |
| 55 | Бөмбөгөр | ЗДТГ хандив /Мөнгөн / | 2011.10.20 | | | 5,000.0 | 5,000.0 | Ододгоулд ХХК | 5,000.0 | | |
| 56 | Бөмбөгөр | ЗДТГ хандив /Мөнгөн / | 2011.10.20 | | | 5,000.0 | 5,000.0 | Ододгоулд ХХК | 5,000.0 | | |
| 57 | Бөмбөгөр | БОНС Барьцаа | 2011.11.07 | | 150.0 | | 150.0 | Эрдэнэжас ХХК | 150.0 | | |
| 58 | Буянцагаан | ЗДТГ хандив /Мөнгөн / | 2011.06.16 | | | 12,500.0 | 12,500.0 | Ододгоулд ХХК | 12,500.0 | | |
| 59 | Буянцагаан | ЗДТГ хандив /Мөнгөн / | 2011.07.25 | | | 12,500.0 | 12,500.0 | Ододгоулд ХХК | 12,500.0 | | |
| 60 | Галуут | ЗДТГ хандив /Мөнгөн бус / | 2011 он | | | 2,100.0 | 2,100.0 | Монголбалгоргео ХХК | 2,100.0 | | |
| 61 | Галуут | Газрын төлбөр | 2011.12.5 | 3,865.0 | | | 3,865.0 | Монголбалгоргео ХХК | 3,865.0 | | |
| 62 | Галуут | Газрын төлбөр | 2011 | 1,872.2 | | | 1,872.2 | Гацуурт ХХК | 1,872.2 | | |
| 63 | Галуут | Газрын төлбөр | 2011 | 3,039.5 | | | 3,039.5 | Жамп-Алт ХХК | 3,039.5 | | |
| 64 | Галуут | Газрын төлбөр | 2011.04.11 | 600.0 | | | 600.0 | Баялаг орд ХХК | 600.0 | | |
| 65 | Галуут | Газрын төлбөр | 2011.08.22 | 475.0 | | | 475.0 | Баялаг орд ХХК | 475.0 | | |
| 66 | Галуут | Газрын төлбөр | 2011.08.25 | 300.0 | | | 300.0 | Баялаг орд ХХК | 300.0 | | |

**Хавсралт Р. Хандив, дэмжлэг болон бусад санхүүгийн урсгал -(аймаг, нийслэл, сум, дүүрэг бүрээр)**

**4. Баянхонгор аймаг**

| д/д | Сумын нэрс | Гүйлгээний утга | Огноо | Дүн | | | Бүгд (мянган төгрөгөөр) | Компаниудын нэрс | Хандив тусламж авсан нь нотлогдсон эсэх | | |
|---|---|---|---|---|---|---|---|---|---|---|---|
| | | | | Татвар, төлбөр, хураамж, торгууль | Байгаль хамгаалах зардлын 50 хувь | Хандив | | | Нотлогд сон | Нотлог доогүй | Тайлбар |
| 67 | Хүрээмарал | БОНС Барьцаа | 2011.12.01 | | 600.0 | | 600.0 | Гоби коул энд энержи ХХК | 600.0 | | |
| 68 | Шинэжинст | БОНС Барьцаа | 2011.11.29 | | 200.0 | | 200.0 | Гоби консолидетед ХХК | 200.0 | | |
| 69 | Шинэжинст | БОНС Барьцаа | 2011.12.01 | | 100.0 | | 100.0 | Гоби консолидетед ХХК | 100.0 | | |
| 70 | Шинэжинст | АМНАТөлбөр | 2011.01.21 | 118.6 | | | 118.6 | Гоби коул энд энержи ХХК | 118.6 | | |
| 71 | Шинэжинст | Тэмдэгтийн хураамж | 2011.06.22 | 40.0 | | | 40.0 | Гоби коул энд энержи ХХК | 40.0 | | |
| 72 | Шинэжинст | Тэмдэгтийн хураамж | 2011.08.11 | 20.0 | | | 20.0 | Гоби коул энд энержи ХХК | 20.0 | | |
| 73 | Шинэжинст | Тэмдэгтийн хураамж | 2011.11.17 | 10.0 | | | 10.0 | Гоби коул энд энержи ХХК | 10.0 | | |
| 74 | Шинэжинст | Хандив | 2011.01.03 | | | 5,000.0 | 5,000.0 | Гоби коул энд энержи ХХК | 5,000.0 | | |
| 75 | Шинэжинст | 5 ханатай гэр эсгий бүрээстэй | 2011.11.07 | | | 10,227.3 | 10,227.3 | Гоби коул энд энержи ХХК | 10,227.3 | | |
| 76 | Шинэжинст | Хандив | 2011.01.25 | | | 500.0 | 500.0 | Гоби коул энд энержи ХХК | 500.0 | | |
| 77 | Шинэжинст | Компьютер авахад Хандив | 2011.03.23 | | | 1,500.0 | 1,500.0 | Гоби коул энд энержи ХХК | 1,500.0 | | |
| 78 | Шинэжинст | Хандив | 2011.04.22 | | | 3,825.0 | 3,825.0 | Гоби коул энд энержи ХХК | 3,825.0 | | |
| 79 | Шинэжинст | Хандив | 2011.06.30 | | | 25,037.1 | 25,037.1 | Гоби коул энд энержи ХХК | 25,037.1 | | |
| 80 | Шинэжинст | Хандив | 2011.07.26 | | | 1,130.0 | 1,130.0 | Гоби коул энд энержи ХХК | 1,130.0 | | |

**Хавсралт Р. Хандив, дэмжлэг болон бусад санхүүгийн урсгал -(аймаг, нийслэл, сум, дүүрэг бүрээр)**

**4. Баянхонгор аймаг**

| д/д | Сумын нэрс | Гүйлгээний утга | Огноо | Дүн | | | Бүгд (мянган төгрөгөөр) | Компаниудын нэрс | Хандив тусламж авсан нь нотлогдсон эсэх | | |
|---|---|---|---|---|---|---|---|---|---|---|---|
| | | | | Татвар, төлбөр, хураамж, торгууль | Байгаль хамгаалах зардлын 50 хувь | Хандив | | | Нотлогд сон | Нотлог доогүй | Тайлбар |
| 81 | Шинэжинст | Хандив | 2011.08.19 | | | 1,000.0 | 1,000.0 | Гоби коул энд энержи ХХК | 1,000.0 | | |
| 82 | Шинэжинст | Хандив | 2011.10.18 | | | 1,264.0 | 1,264.0 | Гоби коул энд энержи ХХК | 1,264.0 | | |
| 83 | Шинэжинст | Хандив | 2011.11.08 | | | 3,000.0 | 3,000.0 | Гоби коул энд энержи ХХК | 3,000.0 | | |
| 84 | Шинэжинст | Хандив | 2011.11.08 | | | 1,500.0 | 1,500.0 | Гоби коул энд энержи ХХК | 1,500.0 | | |
| 85 | Шинэжинст | БОНС Барьцаа | 2011.12.01 | | 1,000.0 | | 1,000.0 | Гоби коул энд энержи ХХК | 1,000.0 | | |
| 86 | Шинэжинст | Хандив | 2011.12.21 | | | 251.0 | 251.0 | Гоби коул энд энержи ХХК | 251.0 | | |
| 87 | Шинэжинст | Багуудын засаг дарга нарыг унаажуулахад хандив | 2011.12.21 | | | 4,800.0 | 4,800.0 | Гоби коул энд энержи ХХК | 4,800.0 | | |
| 88 | Шинэжинст | Соёлын төвийн хэрэгсэл авахад "Протек" ХХК | 2011.12.13 | | | 5,059.0 | 5,059.0 | Гоби коул энд энержи ХХК | 5,059.0 | | |
| 89 | Шинэжинст | БОНС Барьцаа | 2011.03.31 | | 300.0 | | 300.0 | Гоби коул энд энержи ХХК | 300.0 | | |
| 90 | Шинэжинст | БОНС Барьцаа | 2011.03.31 | | 150.0 | | 150.0 | Гоби коул энд энержи ХХК | 150.0 | | |
| 91 | Шинэжинст | БОНС Барьцаа | 2011.12.01 | | 175.0 | | 175.0 | Гоби коул энд энержи ХХК | 175.0 | | |
| 92 | Шинэжинст | БОНС Барьцаа | 2011.12.01 | | 100.0 | | 100.0 | Гоби коул энд энержи ХХК | 100.0 | | |
| 93 | Шинэжинст | БОНС Барьцаа | 2011.12.01 | | 100.0 | | 100.0 | Гоби коул энд энержи ХХК | 100.0 | | |
| 94 | Шинэжинст | БОНС Барьцаа | 2011.12.01 | | 100.0 | | 100.0 | Гоби коул энд энержи ХХК | 100.0 | | |

**Хавсралт Р. Хандив, дэмжлэг болон бусад санхүүгийн урсгал -(аймаг, нийслэл, сум, дүүрэг бүрээр)**

**4. Баянхонгор аймаг**

| д/д | Сумын нэрс | Гүйлгээний утга | Огноо | Дүн | | | Бүгд (мянган төгрөгөөр) | Компаниудын нэрс | Хандив тусламж авсан нь нотлогдсон эсэх | | |
|---|---|---|---|---|---|---|---|---|---|---|---|
| | | | | Татвар, төлбөр, хураамж, торгууль | Байгаль хамгаалах зардлын 50 хувь | Хандив | | | Нотлогд сон | Нотлог доогүй | Тайлбар |
| 95 | Шинэжинст | БОНС Барьцаа | 2011.12.01 | | 250.0 | | 250.0 | Гоби коул энд энержи ХХК | 250.0 | | |
| 96 | Шинэжинст | БОНС Барьцаа | 2011.12.01 | | 150.0 | | 150.0 | Гоби коул энд энержи ХХК | 150.0 | | |
| 97 | Шинэжинст | БОНС Барьцаа | 2011.12.01 | | 100.0 | | 100.0 | Гоби коул энд энержи ХХК | 100.0 | | |
| 98 | Шинэжинст | БОНС Барьцаа | 2011.08.04 | | 50.0 | | 50.0 | Самтон Морес ХХК | 50.0 | | |
| | **Дүн** | | | **139,952.9** | **9,675.0** | **419,493.4** | **569,121.3** | | **553,971.3** | **15,150.0** | |

**Хавсралт Р. Хандив, дэмжлэг болон бусад санхүүгийн урсгал -(аймаг, нийслэл, сум, дүүрэг бүрээр)**

**5. Булган аймаг**

| д/д | Сумын нэрс | Гүйлгээний утга | Огноо | Дүн | | | Бүгд (мянган төгрөгөөр) | Компаниудын нэрс | Хандив тусламж авсан нь нотлогдсон эсэх | | |
|---|---|---|---|---|---|---|---|---|---|---|---|
| | | | | Татвар, төлбөр, хураамж, торгууль | Байгаль хамгаалах зардлын 50 хувь | Хандив | | | Нотлогдсон | Нотлог доогүй | Тайлбар |
| 1 | Аймаг | Газрын төлбөр | 2011.12.07 | 16.0 | | | 16.0 | Магнай трейд ХХК | 16.0 | | |
| 2 | Аймаг | Газрын төлбөр | 2011.12.15 | 195.0 | | | 195.0 | Магнай трейд ХХК | 195.0 | | |
| 3 | Аймаг | БОНС барьцаа | 2011.11.15 | | 100.0 | | 100.0 | Бэрхресорсиз ХХК | | 100.0 | Дансанд ороогүй |
| 4 | Аймаг | Цагдаагийн газарт хандив | 2011.06.14 | | | 1,000.0 | 1,000.0 | ГБНБ ХХК | 1,000.0 | | |
| 5 | Аймаг | МХГ Шинжилгээний төлбөр | 2011.12.07 | 24.0 | | | 24.0 | Цайртминерал ХХК | 24.0 | | |
| 6 | Аймаг | МХГ Усны шинжилгээ | 2011.12.21 | 5.0 | | | 5.0 | Цайртминерал ХХК | 5.0 | | |
| 7 | Баян-Агт | Сумын үйл ажиллагааг дэмжих | 2011.12.31 | | | 500.0 | 500.00 | Тэнгри терра ресурс ХХК | 500.0 | | |
| 8 | Бүрэгхангай | ЗДТГ-ын оффис барих мөнгөн бус | 2011 он | | | 271,600.0 | 271,600.0 | Мон полимет ХХК | 271,600.0 | | |
| 9 | Бүрэгхангай | Мөнгөн хандив, дэмжлэг | 2011.12.23 | | | 1,000.0 | 1,000.00 | Монгол металл майнинг ХХК | 1,000.0 | | |
| 10 | Бүрэгхангай | ЗДТГазарт хандив | 2011.05.18 | | | 3,000.0 | 3,000.0 | Өрмөн-Уул ХХК | 3,000.0 | | |
| 11 | Бүрэгхангай | Хандив | 2011.06.17 | | | 3,000.0 | 3,000.0 | ГБНБ ХХК | 3,000.0 | | |
| 12 | Бүрэгхангай | Хандив | 2011.08.10 | | | 10,000.0 | 10,000.0 | ГБНБ ХХК | 10,000.0 | | |
| 13 | Бүрэгхангай | БОНС барьцаа | 2011.06.20 | | 1,050.0 | | 1,050.0 | Хүслэмж ХХК | 1,050.0 | | |
| 14 | Бүрэгхангай | Газрын төлбөр | 2011.06.17 | 6,000.0 | | | 6,000.0 | Хос Хас ХХК | 6,000.0 | | |
| 15 | Бүрэгхангай | Газрын төлбөр | 2011.11.25 | 6,000.0 | | | 6,000.0 | Хос Хас ХХК | 6,000.0 | | |
| 16 | Бүрэгхангай | Газрын төлбөр | 2011.12.15 | 6,000.0 | | | 6,000.0 | Хос Хас ХХК | 6,000.0 | | |
| 17 | Бүрэгхангай | Ус, рашаан ашигласны төлбөр | 2011.10.06 | 3,000.0 | | | 3,000.0 | Хос Хас ХХК | 3,000.0 | | |
| 18 | Бүрэгхангай | Газрын төлбөр | 2011.05.31 | 544.0 | | | 544.0 | Хоту ХХК | 544.0 | | |
| 19 | Бүрэгхангай | Хамтран ажиллах гэрээний дагуу | 2011.03.01 | | | 5,000.0 | 5,000.0 | Өрмөн-Уул ХХК | 5,000.0 | | |
| 20 | Бүрэгхангай | Хандив | 2011.03.18 | | | 5,000.0 | 5,000.0 | Өрмөн-Уул ХХК | 5,000.0 | | |

**Хавсралт Р. Хандив, дэмжлэг болон бусад санхүүгийн урсгал -(аймаг, нийслэл, сум, дүүрэг бүрээр)**

**5. Булган аймаг**

| д/д | Сумын нэрс | Гүйлгээний утга | Огноо | Дүн | | | Бүгд (мянган төгрөгөөр) | Компаниудын нэрс | Хандив тусламж авсан нь нотлогдсон эсэх | | |
|---|---|---|---|---|---|---|---|---|---|---|---|
| | | | | Татвар, төлбөр, хураамж, торгууль | Байгаль хамгаалах зардлын 50 хувь | Хандив | | | Нотлогдсон | Нотлог доогүй | Тайлбар |
| 21 | Бүрэгхангай | Иргэдийн сум хөгжүүлэх санд хандив | 2011.06.04 | | | 21,920.0 | 21,920.0 | Өрмөн-Уул ХХК | 21,920.0 | | |
| 22 | Бүрэгхангай | ЗДТГазарт ахмадуудын баярт хандив | 2011.09.06 | | | 2,000.0 | 2,000.0 | Өрмөн-Уул ХХК | 2,000.0 | | |
| 23 | Бүрэгхангай | Хандив | 2011.12.05 | | | 119,022.6 | 119,022.6 | Өрмөн-Уул ХХК | 119,022.6 | | |
| 24 | "Булган АЗЗА" ТӨХК | Замын эвдрэлийг засварлах | 2011.11.04 | | | 22,000.0 | 22,000.00 | Монгол металл майнинг ХХК | 22,000.0 | | |
| 25 | Гурванбулаг | БОНС барьцаа | 2011.12.20 | | 800.0 | | 800.0 | Пибоди винсвэй ресорсиз ХХК | 800.0 | | |
| 26 | Гурванбулаг | БОНС барьцаа | 2011.11.29 | | 150.0 | | 150.0 | Бэрхресорсиз ХХК | 150.0 | | |
| 27 | Гурванбулаг | БОНС барьцаа | 2011.11.29 | | 150.0 | | 150.0 | Бэрхресорсиз ХХК | | 150.0 | **Дансанд ороогүй** |
| 28 | Орхон | БОНС барьцаа | 2011.03.25 | | 100.0 | | 100.00 | Тефис Майнинг ХХК | 100.0 | | |
| 29 | Сэлэнгэ | БОНС барьцаа | 2011.03.25 | | 100.0 | | 100.00 | Тефис Майнинг ХХК | 100.0 | | |
| 30 | Тэшиг | Хандив /Мөнгөн/ | 2011.03.09 | | | 10,000.0 | 10,000.0 | Эрдэнэт үйлдвэр ХХК | 10,000.0 | | |
| 31 | Тэшиг | Хандив /Мөнгөн/ | 2011 | | | 10,000.0 | 10,000.0 | Эрдэнэт үйлдвэр ХХК | 10,000.0 | | |
| 32 | Тэшиг | Хандив Сумын 80 жилийн ойд хандив /Мөнгөн/ | 2011.07.22 | | | 3,000.0 | 3,000.0 | Эрдэнэт үйлдвэр ХХК | 3,000.0 | | |
| 33 | Хангал | БОНС барьцаа | 2011.03.23 | | 100.0 | | 100.00 | Тефис Майнинг ХХК | 100.0 | | |
| 35 | Хангал | Хандив /Мөнгөн/ | 2011.05.31 | | | 4,500.0 | 4,500.0 | Эрдэнэт үйлдвэр ХХК | 4,500.0 | | |
| | **Дүн** | | | **21,784.0** | **2,550.0** | **492,542.6** | **516,876.6** | **-** | **516,626.6** | **250.0** | |

**Хавсралт Р. Хандив, дэмжлэг болон бусад санхүүгийн урсгал -(аймаг, нийслэл, сум, дүүрэг бүрээр)**

**6. Говь-Алтай аймаг**

| д/д | Сумын нэрс | Гүйлгээний утга | Огноо | Дүн | | | Бүгд (мянган төгрөгөөр) | Компаниудын нэрс | Хандив тусламж авсан нь нотлогдсон эсэх | | |
|---|---|---|---|---|---|---|---|---|---|---|---|
| | | | | Татвар, төлбөр, хураамж, торгууль | Байгаль хамгаалах зардлын 50 хувь | Хандив | | | Нотлогдсон | Нотлогдоогүй | Тайлбар |
| 1 | Аймаг | БОНС барьцаа | 2011.11.18 | | 500.0 | | 500.0 | Лоншэнда ХХК | 500.0 | | |
| 2 | Аймаг | Газрын төлбөр | 2011.11.10 | 32.0 | | | 32.0 | Магнай трейд ХХК | 32.0 | | |
| 3 | Аймаг | Эмнэлэгт хандив /Мөнгөн / | 2011.09.26 | | | 3,988.0 | 3,988.0 | МоЭнКо ХХК | | 3,988.0 | Аваагүй гэсэн хариу өгсөн. |
| 4 | Аймаг | ИТХ-д аялалд хамрагдах 10 хүний зардалд хандив | 2011.10.26 | | | 10,000.0 | 10,000.0 | Алтайн хүдэр ХХК | 10,000.0 | | |
| 5 | Аймаг | МХГазар ариутгалын төлбөр | 2011.06.17 | 12,258.0 | | | 12,258.0 | Алтайн хүдэр ХХК | 12,258.0 | | |
| 6 | Аймаг | МХГазар ариутгалын төлбөр | 2011.11.08 | 11,190.0 | | | 11,190.0 | Алтайн хүдэр ХХК | 11,190.0 | | |
| 7 | Аймаг | МХГазар ариутгалын төлбөр | 2011.12.28 | 30,602.0 | | | 30,602.0 | Алтайн хүдэр ХХК | 30,602.0 | | |
| 8 | Аймаг | Улсын бүртгэлийн хэлтэст барьцааны гэрээ бүртгүүлэх хураамж | 2011.07.04 | 2,996.0 | | | 2,996.0 | Алтайн хүдэр ХХК | 2,996.0 | | |
| 9 | Аймаг | Улсын бүртгэлийн хэлтэст барьцааны гэрээ бүртгүүлэх хураамж | 2011.07.05 | 973.0 | | | 973.0 | Алтайн хүдэр ХХК | 973.0 | | |
| 10 | Аймаг | Газрын албанд гэрчилгээний төлбөр | 2011.08.29 | 450.0 | | | 450.0 | Алтайн хүдэр ХХК | 450.0 | | |
| 11 | Аймаг | Үл хөдлөх хөрөнгийн батлан даалтын гэрээ | 2011.10.28 | 2,492.0 | | | 2,492.0 | Алтайн хүдэр ХХК | 2,492.0 | | |

**Хавсралт Р. Хандив, дэмжлэг болон бусад санхүүгийн урсгал -(аймаг, нийслэл, сум, дүүрэг бүрээр)**

**6. Говь-Алтай аймаг**

| д/д | Сумын нэрс | Гүйлгээний утга | Огноо | Дүн | | | Бүгд (мянган төгрөгөөр) | Компаниудын нэрс | Хандив тусламж авсан нь нотлогдсон эсэх | | |
|---|---|---|---|---|---|---|---|---|---|---|---|
| | | | | Татвар, төлбөр, хураамж, торгууль | Байгаль хамгаалах зардлын 50 хувь | Хандив | | | Нотлогд сон | Нотлог доогүй | Тайлбар |
| 12 | Аймаг | Газрын гэрчилгээ | 2011.10.06 | 400.0 | | | 400.0 | Гоби коул энд энержи ХХК | 60.0 | 340.0 | Аймгаас 60.0 гэж ирсэн компани 400.0 төлсөн гэсэн АШБ ирүүлсэн. |
| 13 | Аймаг | Сутай хайрханы тахилгад хандив | 2011.06.23 | | | 5,000.0 | 5,000.0 | Гоби коул энд энержи ХХК | 5,000.0 | | |
| 14 | Аймаг | Тэмдэгтийн хураамж | 2011.12.01 | 60.0 | | | 60.0 | Гоби коул энд энержи ХХК | 60.0 | | |
| 15 | Аймаг | БОНС барьцаа | 2011.01.01 | | 18,600.0 | | 18,600.0 | Эм Пи Эйч Си Эл ХХК | 18,600.0 | | |
| 16 | Алтай | Бургастайн гаалийн хороонд хандив | 2011.08.30 | | | 15,500.0 | 15,500.0 | Алтайн хүдэр ХХК | 15,500.0 | | |
| 17 | Алтай | Дунд сургуульд компьютерийн хэрэгсэл хандив | 2011.12.30 | | | 3,283.8 | 3,283.8 | Алтайн хүдэр ХХК | 3,283.8 | | |
| 18 | Алтай | БОНС барьцаа | 2011.04.15 | | 3,000.00 | | 3,000.00 | Өү Жи Си Эйч Эл ХХК | 3,000.0 | | |
| 19 | Алтай | БОНС барьцаа | 2011.04.15 | | 3,000.00 | | 3,000.00 | Өү Жи Си Эйч Эл ХХК | 3,000.0 | | |
| 20 | Алтай | БОНС барьцаа | 2011.04.15 | | 500.00 | | 500.00 | Өү Жи Си Эйч Эл ХХК | 500.0 | | |
| 21 | Алтай | БОНС барьцаа | 2011.09.15 | | 4,700.00 | | 4,700.00 | Өү Жи Си Эйч Эл ХХК | 4,700.0 | | |
| 22 | Алтай | БОНС барьцаа | 2011.09.15 | | 8,600.00 | | 8,600.00 | Өү Жи Си Эйч Эл ХХК | 8,600.0 | | |
| 23 | Бигэр | ЗДТГ гэрэлтүүлэгт хандив /Мөнгөн/ | 2011 он | | | 25,000.0 | 25,000.0 | Марко поло ХХК | 25,000.0 | | |
| 24 | Бигэр | ЗДТГ халаалт хандив /Мөнгөн/ | 2011 он | | | 5,000.0 | 5,000.0 | Марко поло ХХК | 5,000.0 | | |
| 25 | Бигэр | ЗДТГ наадмын хандив /Мөнгөн/ | 2011 он | | | 1,000.0 | 1,000.0 | Марко поло ХХК | 1,000.0 | | |

**Хавсралт Р. Хандив, дэмжлэг болон бусад санхүүгийн урсгал -(аймаг, нийслэл, сум, дүүрэг бүрээр)**

**6. Говь-Алтай аймаг**

| д/д | Сумын нэрс | Гүйлгээний утга | Огноо | Дүн | | | Бүгд (мянган төгрөгөөр) | Компаниудын нэрс | Хандив тусламж авсан нь нотлогдсон эсэх | | |
|---|---|---|---|---|---|---|---|---|---|---|---|
| | | | | Татвар, төлбөр, хураамж, торгууль | Байгаль хамгаалах зардлын 50 хувь | Хандив | | | Нотлогд сон | Нотлог доогүй | Тайлбар |
| 26 | Бигэр | БОНС Барьцаа | 2011.12.01 | | 50.0 | | 50.0 | Гоби консолидетед ХХК | 50.0 | | |
| 27 | Бигэр | БОНС Барьцаа | 2011.12.01 | | 100.0 | | 100.0 | Гоби консолидетед ХХК | 100.0 | | |
| 28 | Бигэр | БОНС Барьцаа | 2011.12.01 | | 450.0 | | 450.0 | Гоби консолидетед ХХК | 450.0 | | |
| 29 | Бигэр | БОНС Барьцаа | 2011.12.01 | | 200.0 | | 200.0 | Гоби консолидетед ХХК | 200.0 | | |
| 30 | Бигэр | Хандив | 2011.01.03 | | | 2,000.0 | 2,000.0 | Гоби коул энд энержи ХХК | 2,000.0 | | |
| 31 | Бигэр | БОНС барьцаа | 2011.03.31 | | 225.0 | | 225.0 | Гоби коул энд энержи ХХК | 225.0 | | |
| 32 | Бигэр | БОНС барьцаа | 2011.03.31 | | 100.0 | | 100.0 | Гоби коул энд энержи ХХК | 100.0 | | |
| 33 | Бигэр | БОНС барьцаа | 2011.10.21 | | 150.0 | | 150.0 | Гоби коул энд энержи ХХК | 150.0 | | |
| 34 | Бигэр | БОНС барьцаа | 2011.10.21 | | 100.0 | | 100.0 | Гоби коул энд энержи ХХК | 100.0 | | |
| 35 | Бигэр | БОНС барьцаа | 2011.12.01 | | 150.0 | | 150.0 | Гоби коул энд энержи ХХК | 150.0 | | |
| 36 | Бигэр | БОНС барьцаа | 2011.12.01 | | 100.0 | | 100.0 | Гоби коул энд энержи ХХК | 100.0 | | |
| 37 | Бигэр | БОНС барьцаа | 2011.12.01 | | 100.0 | | 100.0 | Гоби коул энд энержи ХХК | 100.0 | | |
| 38 | Бугат | БОНС барьцаа | 2011.02.16 | | 100.0 | | 100.0 | Тефис Майнинг ХХК | 100.0 | | |
| 39 | Бугат | БОНС барьцаа | 2011.08.01 | | 100.0 | | 100.0 | Тефис Майнинг ХХК | 100.0 | | |
| 40 | Бугат | БОНС барьцаа | 2011.08.01 | | 100.0 | | 100.0 | Тефис Майнинг ХХК | 100.0 | | |
| 41 | Бугат | БОНС барьцаа | 2011.08.01 | | 100.0 | | 100.0 | Тефис Майнинг ХХК | 100.0 | | |
| 42 | Бугат | БОНС барьцаа | 2011.08.01 | | 100.0 | | 100.0 | Тефис Майнинг ХХК | 100.0 | | |
| 43 | Бугат | БОНС барьцаа | 2011.08.01 | | 100.0 | | 100.0 | Тефис Майнинг ХХК | 100.0 | | |
| 44 | Бугат | Аргал төсөлд хандив | 2011.08.19 | | | 900.0 | 900.0 | Алтайн хүдэр ХХК | 900.0 | | |
| 45 | Бугат | Газрын торгууль | 2011.10.04 | 1,440.0 | | | 1,440.0 | Алтайн хүдэр ХХК | 1,440.0 | | |

**Хавсралт Р. Хандив, дэмжлэг болон бусад санхүүгийн урсгал -(аймаг, нийслэл, сум, дүүрэг бүрээр)**

**6. Говь-Алтай аймаг**

| д/д | Сумын нэрс | Гүйлгээний утга | Огноо | Дүн | | | Бүгд (мянган төгрөгөөр) | Компаниудын нэрс | Хандив тусламж авсан нь нотлогдсон эсэх | | |
|---|---|---|---|---|---|---|---|---|---|---|---|
| | | | | Татвар, төлбөр, хураамж, торгууль | Байгаль хамгаалах зардлын 50 хувь | Хандив | | | Нотлогдсон | Нотлогдоогүй | Тайлбар |
| 46 | Бугат | Түгээмэл тархацтай ашигт малтмал ашигласны төлбөрийн акт | 2011 | 16,965.0 | | | 16,965.0 | Алтайн хүдэр ХХК | 16,965.0 | | |
| 47 | Бугат | Торгууль | 2011.06.09 | 250.0 | | | 250.0 | Алтайн хүдэр ХХК | 250.0 | | |
| 48 | Бугат | БОНС барьцаа | 2011.10.30 | | 100.0 | | 100.0 | Алтайн хүдэр ХХК | 100.0 | | |
| 49 | Бугат | Газрын гэрчилгээний үнэ | 2011.12.01 | 70.0 | | | 70.0 | Алтайн хүдэр ХХК | 70.0 | | |
| 50 | Бугат | Түгээмэл тархацтай ашигт малтмал ашигласны төлбөрийн акт | 2011 | 1,131.3 | | | 1,131.3 | Алтайн хүдэр ХХК | | 1,131.3 | Дансанд ороогүй гэсэн хариу өгсөн. |
| 51 | Дэлгэр | БОНС Барьцаа | 2011.12.01 | | 300.0 | | 300.0 | Гоби консолидетед ХХК | 300.0 | | |
| 52 | Дэлгэр | БОНС Барьцаа | 2011.12.01 | | 300.0 | | 300.0 | Гоби коул энд энержи ХХК | 300.0 | | |
| 53 | Есөнбулаг | БОНС барьцаа | 2011.05.24 | | 400.0 | | 400.0 | Кью Жи Экс Монгол ХХК | 400.0 | | |
| 54 | Есөнбулаг | БОНС Барьцаа | 2011.12.01 | | 100.0 | | 100.0 | Гоби консолидетед ХХК | 100.0 | | |
| 55 | Есөнбулаг | БОНС Барьцаа | 2011.12.01 | | 100.0 | | 100.0 | Гоби коул энд энержи ХХК | 100.0 | | |
| 56 | Есөнбулаг | БОНС Барьцаа | 2011.12.01 | | 100.0 | | 100.0 | Гоби консолидетед ХХК | 100.0 | | |
| 57 | Тайшир | БОНС барьцаа | 2011.03.11 | | 200.30 | | 200.30 | Сод газар ХХК | 200.3 | | |
| 58 | Тайшир | БОНС барьцаа | 2011.09.28 | | 300.00 | | 300.00 | Сод газар ХХК | 300.0 | | |
| 59 | Тайшир | Сум хөгжлийн санд | 2011.07.08 | | | 500.00 | 500.00 | Сод газар ХХК | 500.0 | | |
| 60 | Тайшир | БОНС Барьцаа | 2011.12.01 | | 100.0 | | 100.0 | Гоби консолидетед ХХК | 100.0 | | |
| 61 | Төгрөг | Хүрэн голын багд хандив | 2011.06.21 | | | 4,848.0 | 4,848.0 | Алтайн хүдэр ХХК | 4,848.0 | | |

**Хавсралт Р. Хандив, дэмжлэг болон бусад санхүүгийн урсгал -(аймаг, нийслэл, сум, дүүрэг бүрээр)**

**6. Говь-Алтай аймаг**

| д/д | Сумын нэрс | Гүйлгээний утга | Огноо | Дүн | | | Бүгд (мянган төгрөгөөр) | Компаниудын нэрс | Хандив тусламж авсан нь нотлогдсон эсэх | | |
|---|---|---|---|---|---|---|---|---|---|---|---|
| | | | | Татвар, төлбөр, хураамж, торгууль | Байгаль хамгаалах зардлын 50 хувь | Хандив | | | Нотлогдсон | Нотлогдоогүй | Тайлбар |
| 62 | Төгрөг | БОНС Барьцаа | 2011.12.01. | | 300.0 | | 300.0 | Гоби коул энд энержи ХХК | 300.0 | | |
| 63 | Төгрөг | БОНС Барьцаа | 2011.12.01 | | 400.0 | | 400.0 | Гоби консолидетед ХХК | 400.0 | | |
| 64 | Халиун | БОНС Барьцаа | 2011.12.01 | | 225.0 | | 225.0 | Гоби консолидетед ХХК | 225.0 | | |
| 65 | Халиун | БОНС Барьцаа | 2011.12.01 | | 150.0 | | 150.0 | Гоби консолидетед ХХК | 150.0 | | |
| 66 | Халиун | БОНС Барьцаа | 2011.12.01 | | 100.0 | | 100.0 | Гоби консолидетед ХХК | 100.0 | | |
| 67 | Халиун | БОНС Барьцаа | 2011.12.01 | | 125.0 | | 125.0 | Гоби консолидетед ХХК | 125.0 | | |
| 68 | Халиун | БОНС Барьцаа | 2011.12.01 | | 100.0 | | 100.0 | Гоби консолидетед ХХК | 100.0 | | |
| 69 | Халиун | БОНС Барьцаа | 2011.12.01 | | 250.0 | | 250.0 | Гоби коул энд энержи ХХК | 250.0 | | |
| 70 | Халиун | БОНС Барьцаа | 2011.12.01 | | 150.0 | | 150.0 | Гоби коул энд энержи ХХК | 150.0 | | |
| 71 | Халиун | БОНС Барьцаа | 2011.12.01 | | 250.0 | | 250.0 | Гоби коул энд энержи ХХК | 250.0 | | |
| 72 | Халиун | БОНС Барьцаа | 2011.12.01 | | 150.0 | | 150.0 | Гоби коул энд энержи ХХК | 150.0 | | |
| 73 | Цогт | БОНС Барьцаа | 2011.12.01 | | 150.0 | | 150.0 | Гоби консолидетед ХХК | 150.0 | | |
| 74 | Цогт | БОНС Барьцаа | 2011.12.01 | | 275.0 | | 275.0 | Гоби консолидетед ХХК | 275.0 | | |
| 75 | Цогт | Хог цэвэрлэхэд хандив | 2011.07.19 | | | 1,500.0 | 1,500.0 | Гоби коул энд энержи ХХК | 1,500.0 | | |
| 76 | Цээл | БОНС барьцаа | 2011.09.16 | | 100.0 | | 100.00 | Тефис Майнинг ХХК | 100.0 | | |
| 77 | Цээл | Сумын үйл ажиллагааг дэмжих | 2011.09.30 | | | 333.4 | 333.40 | Тэнгри терра ресурс ХХК | 333.4 | | |
| 78 | Цээл | Сумын үйл ажиллагааг дэмжих | 2011.09.30 | | | 333.3 | 333.30 | Тэнгри терра ресурс ХХК | 333.3 | | |

**Хавсралт Р. Хандив, дэмжлэг болон бусад санхүүгийн урсгал -(аймаг, нийслэл, сум, дүүрэг бүрээр)**

**6. Говь-Алтай аймаг**

| д/д | Сумын нэрс | Гүйлгээний утга | Огноо | Дүн | | | Бүгд (мянган төгрөгөөр) | Компаниудын нэрс | Хандив тусламж авсан нь нотлогдсон эсэх | | |
|---|---|---|---|---|---|---|---|---|---|---|---|
| | | | | Татвар, төлбөр, хураамж, торгууль | Байгаль хамгаалах зардлын 50 хувь | Хандив | | | Нотлогд сон | Нотлог доогүй | Тайлбар |
| 79 | Цээл | Сумын үйл ажиллагааг дэмжих | 2011.09.30 | | | 333.3 | 333.30 | Тэнгри терра ресурс ХХК | 333.3 | | |
| 80 | Цээл | БОНС Барьцаа | 2011.12.01 | | 400.0 | | 400.0 | Гоби консолидетед ХХК | 400.0 | | |
| 81 | Цээл | "Бүрэн хайрхан" уулын тахилгад хандив | 2011.06.06 | | | 3,000.0 | 3,000.0 | Алтайн хүдэр ХХК | 3,000.0 | | |
| 82 | Цээл | Сумын эмнэлэгт ЭХО аппарат хандив | 2011.06.28 | | | 3,500.0 | 3,500.0 | Алтайн хүдэр ХХК | 3,500.0 | | |
| 83 | Цээл | УАЗ-469 машин худалдан авахад хандив | 2011.08.03 | | | 18,780.0 | 18,780.0 | Алтайн хүдэр ХХК | 18,500.0 | 280.0 | Аваагүй гэсэн хариу өгсөн. |
| 84 | Цээл | Хандив /тохижилтонд/ | 2011.12.22 | | | 22,547.7 | 22,547.7 | Алтайн хүдэр ХХК | 21,265.1 | 1,282.6 | Аваагүй гэсэн хариу өгсөн. |
| 85 | Цээл | Цэцэрлэгт то/тө авахад хандив | 2011.12.22 | | | 814.8 | 814.8 | Алтайн хүдэр ХХК | 814.8 | | |
| 86 | Цээл | Худгийн цэвэрлэгээнд хандив | 2011.12.23 | | | 3,500.0 | 3,500.0 | Алтайн хүдэр ХХК | 3,500.0 | | |
| 87 | Цээл | Хог хаягдлын төлбөр | 2011.04.23 | 100.0 | | | 100.0 | Алтайн хүдэр ХХК | 100.0 | | |
| 88 | Цээл | Хог хаягдлын төлбөр | 2011.07.07 | 100.0 | | | 100.0 | Алтайн хүдэр ХХК | 100.0 | | |
| 89 | Цээл | Элсний төлбөр | 2011.08.11 | 172.8 | | | 172.8 | Алтайн хүдэр ХХК | 172.8 | | |
| 90 | Цээл | БОНС барьцаа | 2011.07.19 | | 1,000.0 | | 1,000.0 | Алтайн хүдэр ХХК | 1,000.0 | | |
| 91 | Цээл | БОНС барьцаа | 2011.09.19 | | 150.0 | | 150.0 | Алтайн хүдэр ХХК | 150.0 | | |
| 92 | Чандмань | БОНС барьцаа | 2011.08.31 | | 100.0 | | 100.0 | Самтон Морес ХХК | 100.0 | | |
| 93 | Чандмань | БОНС барьцаа | 2011.12.09 | | 50.0 | | 50.00 | Тефис Майнинг ХХК | 50.0 | | |
| 94 | Чандмань | БОНС барьцаа | 2011.12.09 | | 50.0 | | 50.00 | Тефис Майнинг ХХК | 50.0 | | |
| 95 | Чандмань | БОНС барьцаа | 2011.12.09 | | 50.0 | | 50.00 | Тефис Майнинг ХХК | 50.0 | | |
| 96 | Чандмань | БОНС барьцаа | 2011.12.09 | | 50.0 | | 50.00 | Тефис Майнинг ХХК | 50.0 | | |

**Хавсралт Р. Хандив, дэмжлэг болон бусад санхүүгийн урсгал -(аймаг, нийслэл, сум, дүүрэг бүрээр)**

**6. Говь-Алтай аймаг**

| д/д | Сумын нэрс | Гүйлгээний утга | Огноо | Дүн | | | Бүгд (мянган төгрөгөөр) | Компаниудын нэрс | Хандив тусламж авсан нь нотлогдсон эсэх | | |
|---|---|---|---|---|---|---|---|---|---|---|---|
| | | | | Татвар, төлбөр, хураамж, торгууль | Байгаль хамгаалах зардлын 50 хувь | Хандив | | | Нотлогд сон | Нотлог доогүй | Тайлбар |
| 97 | Чандмань | БОНС барьцаа | 2011.12.09 | | 50.0 | | 50.00 | Тефис Майнинг ХХК | 50.0 | | |
| 98 | Чандмань | БОНС барьцаа | 2011.12.09 | | 50.0 | | 50.00 | Тефис Майнинг ХХК | 50.0 | | |
| 99 | Чандмань | БОНС барьцаа | 2011.12.01 | | 100.0 | | 100.0 | Гоби консолидетед ХХК | 100.0 | | |
| 100 | Чандмань | АМНАТөлбөр | 2011.11.11 | 900.0 | | | 900.0 | Гоби коул энд энержи ХХК | 900.0 | | |
| 101 | Чандмань | Хандив | 2011.02.16 | | | 10,000.0 | 10,000.0 | Гоби коул энд энержи ХХК | 10,000.0 | | |
| 102 | Чандмань | Хандив | 2011.07.04 | | | 8,000.0 | 8,000.0 | Гоби коул энд энержи ХХК | 8,000.0 | | |
| 103 | Чандмань | Хандив | 2011.08.04 | | | 10,000.0 | 10,000.0 | Гоби коул энд энержи ХХК | 10,000.0 | | |
| 104 | Чандмань | 20 жилийн ойн баярт Хандив | 2011.12.14 | | | 500.0 | 500.0 | Гоби коул энд энержи ХХК | | 500.0 | Аваагүй гэсэн хариу өгсөн. |
| 105 | Чандмань | БОНС барьцаа | 2011.03.31 | | 225.0 | | 225.0 | Гоби коул энд энержи ХХК | 225.0 | | |
| 106 | Чандмань | БОНС барьцаа | 2011.03.31 | | 450.0 | | 450.0 | Гоби коул энд энержи ХХК | 450.0 | | |
| 107 | Чандмань | БОНС барьцаа | 2011.03.31 | | 150.0 | | 150.0 | Гоби коул энд энержи ХХК | 150.0 | | |
| 108 | Чандмань | БОНС барьцаа | 2011.12.01 | | 150.0 | | 150.0 | Гоби коул энд энержи ХХК | 150.0 | | |
| 109 | Чандмань | БОНС барьцаа | 2011.12.01 | | 200.0 | | 200.0 | Гоби коул энд энержи ХХК | 200.0 | | |
| 110 | Чандмань | БОНС барьцаа | 2011.12.01 | | 150.0 | | 150.0 | Гоби коул энд энержи ХХК | 150.0 | | |
| 111 | Чандмань | БОНС барьцаа | 2011.12.01 | | 100.0 | | 100.0 | Гоби коул энд энержи ХХК | 100.0 | | |
| 112 | Чандмань | Тэмдэгтийн хураамж | 2011.08.16 | 60.0 | | | 60.0 | Гоби коул энд энержи ХХК | 60.0 | | |
| 113 | Чандмань | Газрын гэрчилгээ | 2011.10.06 | 400.0 | | | 400.0 | Гоби коул энд энержи ХХК | 400.0 | | |
| 114 | Шарга | БОНС барьцаа | 2011.11.22 | | 150.0 | | 150.0 | Самтон Морес ХХК | 150.0 | | |

**Хавсралт Р. Хандив, дэмжлэг болон бусад санхүүгийн урсгал -(аймаг, нийслэл, сум, дүүрэг бүрээр)**

**6. Говь-Алтай аймаг**

| д/д | Сумын нэрс | Гүйлгээний утга | Огноо | Дүн | | | Бүгд (мянган төгрөгөөр) | Компаниудын нэрс | Хандив тусламж авсан нь нотлогдсон эсэх | | |
|---|---|---|---|---|---|---|---|---|---|---|---|
| | | | | Татвар, төлбөр, хураамж, торгууль | Байгаль хамгаалах зардлын 50 хувь | Хандив | | | Нотлогдсон | Нотлогдоогүй | Тайлбар |
| 115 | Шарга | ЗДТГ хандив /Мөнгөн/ | 2011.04.08 | | | 500.0 | 500.0 | Самтон Морес ХХК | 500.0 | | |
| 116 | Шарга | БОНС Барьцаа | 2011.12.01 | | 150.0 | | 150.0 | Гоби консолидетед ХХК | 150.0 | | |
| 117 | Шарга | БОНС Барьцаа | 2011.12.01 | | 100.0 | | 100.0 | Гоби консолидетед ХХК | 100.0 | | |
| 118 | Эрдэнэ | БОНС Барьцаа | 2011.12.01 | | 100.0 | | 100.0 | Гоби консолидетед ХХК | 100.0 | | |
| 119 | Эрдэнэ | БОНС Барьцаа | 2011.08.12 | | 6,350.0 | | 6,350.0 | МоЭнКо ХХК | 6,350.0 | | |
| 120 | Эрдэнэ | ЗДТГ-т хандив | 2011.09.20 | | | 500.0 | 500.0 | Гоби консолидетед ХХК | | 500.0 | Аваагүй гэсэн хариу өгсөн. |
| | **Дүн** | | | **83,042.1** | **56,275.3** | **161,162.3** | **300,479.7** | **-** | **292,457.8** | **8,021.9** | |

**Хавсралт Р. Хандив, дэмжлэг болон бусад санхүүгийн урсгал -(аймаг, нийслэл, сум, дүүрэг бүрээр)**

**7. Говьсүмбэр аймаг**

| д/д | Сумын нэрс | Гүйлгээний утга | Огноо | Дүн | | | Бүгд (мянган төгрөгөөр) | Компаниудын нэрс | Хандив тусламж авсан нь нотлогдсон эсэх | | |
|---|---|---|---|---|---|---|---|---|---|---|---|
| | | | | Татвар, төлбөр, хураамж, торгууль | Байгаль хамгаалах зардлын 50 хувь | Хандив | | | Нотлогд сон | Нотлог доогүй | Тайлбар |
| 1 | Аймаг | Хандив ЗДТГ /Мөнгөн/ | 2011 | | | 20,000.0 | 20,000.0 | Шивээ Овоо ХК | 20,000.0 | | |
| 2 | Аймаг | Хандив ЗДТГ /Мөнгөн / | 2011.06.07 | | | 10,000.0 | 10,000.0 | Шинэ Шивээ ХХК | 10,000.0 | | |
| 3 | Аймаг | Хандив ЗДТГ Аймгийн 20 жилийн ойд /Мөнгөн/ | 2011.07.21 | | | 8,067.0 | 8,067.0 | Шинэ Шивээ ХХК | 8,067.0 | | |
| 4 | Аймаг | Хандив ЗДТГ /Мөнгөн/ | 2011.07.27 | | | 20,000.0 | 20,000.0 | Шинэ Шивээ ХХК | 20,000.0 | | |
| 5 | Аймаг | Аймаг хөгжүүлэх сан | 2011.09.09 | | | 2,000.0 | 2,000.0 | Эм Си Ти Ти ХХК | 2,000.0 | | |
| 6 | Аймаг | Автотээврийн болон өөрөө явагч хэрэгслийн албан татвар | 2011.04.18 | 761.2 | | | 761.2 | Эм Си Ти Ти ХХК | 761.2 | | |
| 7 | Аймаг | Автотээврийн болон өөрөө явагч хэрэгслийн албан татвар | 2011.09.19 | 19.5 | | | 19.5 | Эм Си Ти Ти ХХК | 19.5 | | |
| 8 | Аймаг | Ус, рашаан ашигласны төлбөр | 2011.09.21 | 67.5 | | | 67.5 | Эм Си Ти Ти ХХК | 67.5 | | |
| 10 | Аймаг | МСҮТ-Мөнгөн бус хандив, дэмжлэг | 2011.05.31 | | | 4,938.0 | 4,938.0 | Оюу Толгой ХХК | 4,938.0 | | |
| 11 | Сүмбэр | Хандив Сумын 80 жилийн ойд /Мөнгөн/ | 2011.07.01 | | | 5,000.0 | 5,000.0 | Шинэ Шивээ ХХК | 5,000.0 | | |
| 12 | Сүмбэр | БОНС Барьцаа | 2011.06.07 | | 500.0 | | 500.0 | Шинэ Шивээ ХХК | 500.0 | | |
| 13 | Сүмбэр | Хандив Сумын 80 жилийн ойд /Мөнгөн/ | 2011.07.04 | | | 2,000.0 | 2,000.0 | Шинэ Шивээ ХХК | 2,000.0 | | |
| 14 | Сүмбэр | 1-р багт хандив-сумын 80 жил | 2011.05.12 | | | 2,500.0 | 2,500.0 | Эм Си Ти Ти ХХК | 2,500.0 | | |
| 15 | Сүмбэр | Ус, рашаан ашигласны төлбөр | 2011.11.08 | 150.0 | | | 150.0 | Шинэ Шивээ ХХК | 150.0 | | |
| 16 | Шивээ говь | Хандив /Мөнгөн/ | 2011.12.02 | | | 264.0 | 264.0 | Шивээ Овоо ХК | 264.0 | | |
| 17 | Шивээ говь | Хандив ЗДТГ ZL20 ачигч /Мөнгөн бус/ | 2011.09.13 | | | 14,000.0 | 14,000.0 | Шинэ Шивээ ХХК | 14,000.0 | | |
| 18 | Шивээговь | БОНС Барьцаа | 2011.06.08 | | 9,392.0 | | 9,392.0 | Шинэ Шивээ ХХК | 9,392.0 | | |
| | **Дүн** | | | **998.2** | **9,892.0** | **88,769.0** | **99,659.2** | **-** | **99,659.2** | **-** | |

**Хавсралт Р. Хандив, дэмжлэг болон бусад санхүүгийн урсгал -(аймаг, нийслэл, сум, дүүрэг бүрээр)**

**8. Дархан-Уул аймаг**

| д/д | Сумын нэрс | Гүйлгээний утга | Огноо | Дүн | | | Бүгд (мянган төгрөгөөр) | Компаниудын нэрс | Хандив тусламж авсан нь нотлогдсон эсэх | | |
|---|---|---|---|---|---|---|---|---|---|---|---|
| | | | | Татвар, төлбөр, хураамж, торгууль | Байгаль хамгаалах зардлын 50 хувь | Хандив | | | Нотлогдсон | Нотлогдоогүй | Тайлбар |
| 1 | Аймаг | МХГ-н БОГУУ хэлтэст торгуул | 2011.08.12 | 4,212.0 | | | 4,212.0 | Дадизи юиан ХХК | 4,212.0 | | |
| 2 | Аймаг | Хандив Аймгийн 50 жилийн ойд /Мөнгөн/ | 2011.07.15 | | | 25,000.0 | 25,000.0 | Шарын гол ХК | 25,000.0 | | |
| 4 | Аймаг | Цагдаад хандив /Мөнгөн/ | 2011.09.14 | | | 500.0 | 500.0 | Эрэл ХХК | | 500.0 | Хариу өгөөгүй. |
| 5 | Аймаг | Үл хөдлөх эд хөрөнгийн албан татвар | 2011.03.29 | 2,838.3 | | | 2,838.3 | Эрэл ХХК | 2,838.3 | | |
| 6 | Аймаг | Үл хөдлөх эд хөрөнгийн албан татвар | 2011.06.08 | 2,838.3 | | | 2,838.3 | Эрэл ХХК | 2,838.3 | | |
| 7 | Аймаг | Үл хөдлөх эд хөрөнгийн албан татвар | 2011.10.27 | 19,268.3 | | | 19,268.3 | Эрэл ХХК | 19,268.3 | | |
| 8 | Аймаг | АТӨЯХАТатвар | 2011.04.20 | 2,238.5 | | | 2,238.5 | Эрэл ХХК | 2,238.5 | | |
| 9 | Аймаг | АТӨЯХАТатвар | 2011.08.12 | 630.0 | | | 630.0 | Эрэл ХХК | 630.0 | | |
| 10 | Аймаг | АТӨЯХАТатвар | 2011.08.29 | 54.0 | | | 54.0 | Эрэл ХХК | 54.0 | | |
| 11 | Аймаг | Газрын төлбөр | 2011.02.23 | 920.0 | | | 920.0 | Эрэл ХХК | 920.0 | | |
| 12 | Хонгор | Ус, рашаан ашигласны төлбөр | 2011 он | 3,382.5 | | | 3,382.5 | Ханшижир ХХК | 3,382.5 | | |
| 13 | Шарын гол | Ус, рашаан ашигласны төлбөр | 2011.07.08 | 18,101.7 | | | 18,101.7 | Дадизи юиан ХХК | 18,101.7 | | |
| 14 | Шарын гол | Газрын төлбөр | 2011.07.08 | 14,952.0 | | | 14,952.0 | Дадизи юиан ХХК | 14,952.0 | | |
| 15 | Шарын гол | ЗДТГ-т хандив | 2011.05.23 | | | 3,000.0 | 3,000.0 | Дадизи юиан ХХК | 3,000.0 | | |
| 16 | Шарын гол | ЗДТГ-т хандив | 2011.08.18 | | | 2,500.0 | 2,500.0 | Дадизи юиан ХХК | 2,500.0 | | |
| 17 | Шарын гол | ЗДТГ-т хандив | 2011.10.24 | | | 2,500.0 | 2,500.0 | Дадизи юиан ХХК | 2,500.0 | | |
| 18 | Шарын гол | Үхөлс гэрчилгээний үнэ | | 35.0 | | | 35.0 | Дадизи юиан ХХК | 35.0 | | |
| 19 | Шарын гол | Хандив Сумын соёлын төвийн засварт /Мөнгөн бус/ | 2011.11.30 | | | 160.3 | 160.3 | Шарын гол ХХК | 160.3 | | |
| 20 | Шарын гол | Хандив Зүрхний аппарат авах /Мөнгөн/ | 2011.06.07 | | | 500.0 | 500.0 | Шарын гол ХХК | 500.0 | | |
| 21 | Шарын гол | Хандив 2-р цэцэрлэгийн үйл ажиллагааг дэмжих /Мөнгөн/ | 2011.09.09 | | | 500.0 | 500.0 | Шарын гол ХХК | 500.0 | | |
| 22 | Шарын гол | Хандив ЗДТГ /Мөнгөн/ | | | | 2,004.0 | 2,004.0 | Шарын гол ХХК | | 2,004.0 | Аваагүй гэсэн хариу өгсөн. |
| | **Дүн** | | | **69,470.6** | **-** | **36,664.3** | **106,134.9** | **-** | **103,630.9** | **2,504.0** | **-** |

**Хавсралт Р. Хандив, дэмжлэг болон бусад санхүүгийн урсгал -(аймаг, нийслэл, сум, дүүрэг бүрээр)**

**9. Дорноговь аймаг**

| д/д | Сумын нэрс | Гүйлгээний утга | Огноо | Дүн | | | Бүгд (мянган төгрөгөөр) | Компаниудын нэрс | Хандив тусламж авсан нь нотлогдсон эсэх | | |
|---|---|---|---|---|---|---|---|---|---|---|---|
| | | | | Татвар, төлбөр, хураамж, торгууль | Байгаль хамгаалах зардлын 50 хувь | Хандив | | | Нотлогдсон | Нотлогдоогүй | Тайлбар |
| 1 | Аймаг | ЗДТГ хандив /Мөнгөн / | 2011.05.30 | | | 10,000.0 | 10,000.0 | Казмон контакт ХХК | 10,000.0 | | |
| 2 | Аймаг | ЗДТГ хандив /Мөнгөн / | 2011.06.17 | | | 10,000.0 | 10,000.0 | Казмон контакт ХХК | 10,000.0 | | |
| 3 | Аймаг | ЗДТГ хандив /Мөнгөн / | 2011.05.23 | | | 1,000.0 | 1,000.0 | Казмон контакт ХХК | 1,000.0 | | |
| 4 | Аймаг | ЗДТГ хандив /Мөнгөн / | 2011.08.18 | | | 1,000.0 | 1,000.0 | Казмон контакт ХХК | 1,000.0 | | |
| 5 | Аймаг | Аймаг хөгжүүлэх санд хандив | 2011.06.16 | | | 5,000.0 | 5,000.0 | Монголросцветмет ХХК | 5,000.0 | | |
| 6 | Аймаг | Газрын төлбөр | 2011.03.31 | 64.8 | | | 64.8 | Монголросцветмет ХХК | 64.8 | | |
| 7 | Аймаг | Газрын төлбөр | 2011.06.07 | 194.3 | | | 194.3 | Монголросцветмет ХХК | 194.3 | | |
| 8 | Аймаг | НД хэлтэст НДШимтгэл | 2011.01.21 | 5,200.0 | | | 5,200.0 | Монголросцветмет ХХК | 5,200.0 | | |
| 9 | Аймаг | НД хэлтэст НДШимтгэл | 2011.02.15 | 4,542.8 | | | 4,542.8 | Монголросцветмет ХХК | 4,542.8 | | |
| 10 | Аймаг | НД хэлтэст НДШимтгэл | 2011.03.18 | 4,542.8 | | | 4,542.8 | Монголросцветмет ХХК | 4,542.8 | | |
| 11 | Аймаг | НД хэлтэст НДШимтгэл | 2011.04.14 | 4,283.5 | | | 4,283.5 | Монголросцветмет ХХК | 4,283.5 | | |
| 12 | Аймаг | НД хэлтэст НДШимтгэл | 2011.05.16 | 5,306.0 | | | 5,306.0 | Монголросцветмет ХХК | 5,306.0 | | |
| 13 | Аймаг | НД хэлтэст НДШимтгэл | 2011.06.15 | 6,514.0 | | | 6,514.0 | Монголросцветмет ХХК | 6,514.0 | | |
| 14 | Аймаг | НД хэлтэст НДШимтгэл | 2011.07.08 | 4,484.7 | | | 4,484.7 | Монголросцветмет ХХК | 4,484.7 | | |
| 15 | Аймаг | НД хэлтэст НДШимтгэл | 2011.08.23 | 7,545.0 | | | 7,545.0 | Монголросцветмет ХХК | 7,545.0 | | |
| 16 | Аймаг | НД хэлтэст НДШимтгэл | 2011.09.14 | 4,722.3 | | | 4,722.3 | Монголросцветмет ХХК | 4,722.3 | | |
| 17 | Аймаг | НД хэлтэст НДШимтгэл | 2011.11.16 | 9,182.4 | | | 9,182.4 | Монголросцветмет ХХК | 9,182.4 | | |
| 18 | Аймаг | НД хэлтэст НДШимтгэл | 2011.12.23 | 8,000.0 | | | 8,000.0 | Монголросцветмет ХХК | 8,000.0 | | |
| 19 | Аймаг | Шинэ Дорноговь хөгжлийн сан | 2011.01.10 | 123,952.0 | | | 123,952.0 | Гоби энержи партнерс ХХК | 123,952.0 | | |
| 20 | Аймаг | АМНАТөлбөр | 2011.04.29 | 5,000.0 | | | 5,000.0 | Баянтэгш импекс ХХК | 5,000.0 | | |
| 21 | Аймаг | АМНАТөлбөр | 2011.06.29 | 3,000.0 | | | 3,000.0 | Баянтэгш импекс ХХК | 3,000.0 | | |
| 22 | Аймаг | АМНАТөлбөр | 2011.08.31 | 2,000.0 | | | 2,000.0 | Баянтэгш импекс ХХК | 2,000.0 | | |
| 23 | Аймаг | АМНАТөлбөр | 2011.09.29 | 3,000.0 | | | 3,000.0 | Баянтэгш импекс ХХК | 3,000.0 | | |

**Хавсралт Р. Хандив, дэмжлэг болон бусад санхүүгийн урсгал -(аймаг, нийслэл, сум, дүүрэг бүрээр)**

**9. Дорноговь аймаг**

| д/д | Сумын нэрс | Гүйлгээний утга | Огноо | Дүн | | | Бүгд (мянган төгрөгөөр) | Компаниудын нэрс | Хандив тусламж авсан нь нотлогдсон эсэх | | |
|---|---|---|---|---|---|---|---|---|---|---|---|
| | | | | Татвар, төлбөр, хураамж, торгууль | Байгаль хамгаалах зардлын 50 хувь | Хандив | | | Нотлогд сон | Нотлог доогүй | Тайлбар |
| 24 | Аймаг | АМНАТөлбөр | 2011.10.28 | 3,000.0 | | | 3,000.0 | Баянтэгш импекс ХХК | 3,000.0 | | |
| 25 | Аймаг | АМНАТөлбөр | 2011.11.30 | 2,000.0 | | | 2,000.0 | Баянтэгш импекс ХХК | 2,000.0 | | |
| 26 | Аймаг | АМНАТөлбөр | 2011.12.26 | 3,388.0 | | | 3,388.0 | Баянтэгш импекс ХХК | 3,388.0 | | |
| 27 | Аймаг | НД хэлтэст НДШимтгэл | 2011.01.31 | 3,485.7 | | | 3,485.7 | Баянтэгш импекс ХХК | 3,485.7 | | |
| 28 | Аймаг | НД хэлтэст НДШимтгэл | 2011.03.31 | 630.8 | | | 630.8 | Баянтэгш импекс ХХК | 630.8 | | |
| 29 | Аймаг | НД хэлтэст НДШимтгэл | 2011.10.01 | 1,614.2 | | | 1,614.2 | Баянтэгш импекс ХХК | 1,614.2 | | |
| 30 | Аймаг | НД хэлтэст НДШимтгэл | 2011.10.31 | 350.2 | | | 350.2 | Баянтэгш импекс ХХК | 350.2 | | |
| 31 | Аймаг | НД хэлтэст НДШимтгэл | 2011.12.26 | 1,285.6 | | | 1,285.6 | Баянтэгш импекс ХХК | 1,285.6 | | |
| 32 | Аймаг | НД хэлтэст НДШимтгэл | 2011.07.01 | 628.0 | | | 628.0 | Баянтэгш импекс ХХК | 628.0 | | |
| 33 | Аймаг | ЗДТГ Хандив 80-н жилийн ойн хандив /Мөнгөн/ | 2011.06.10 | | | 20,000.0 | 20,000.0 | Цайртминерал ХХК | 20,000.0 | | |
| 34 | Аймаг | Иргэдийн төлөөлөгчдийн хуралд хандив /Мөнгөн/ | 2011.07.25 | | | 500.0 | 500.0 | Чингисийн хар алт ХХК | 500.0 | | |
| 35 | Аймаг | ЗДТГ наадмын хандив /Мөнгөн/ | 2011.07.25 | | | 1,000.0 | 1,000.0 | Чингисийн хар алт ХХК | 1,000.0 | | |
| 36 | Аймаг | Хандив /Мөнгөн/ | 2011.09.07 | | | 100.0 | 100.0 | Чингисийн хар алт ХХК | 100.0 | | |
| 37 | Аймаг | Хандив цагдаагийн хэсэг | 2011.12.09 | | | 3,000.0 | 3,000.0 | Эм Си Ти Ти ХХК | 3,000.0 | | |
| 38 | Аймаг | Онцгой байдлын газарт хандив тээврийн хөлс | 2011.12.05 | | | 4,529.2 | 4,529.2 | Эм Си Ти Ти ХХК | 4,529.2 | | |
| 39 | Аймаг | Хандив ЗДТГ /Мөнгөн/ | 2011.06.02 | | | 2,000.0 | 2,000.0 | Эрэл ХХК | 2,000.0 | | |

**Хавсралт Р. Хандив, дэмжлэг болон бусад санхүүгийн урсгал -(аймаг, нийслэл, сум, дүүрэг бүрээр)**

**9. Дорноговь аймаг**

| д/д | Сумын нэрс | Гүйлгээний утга | Огноо | Дүн | | | Бүгд (мянган төгрөгөөр) | Компаниудын нэрс | Хандив тусламж авсан нь нотлогдсон эсэх | | |
|---|---|---|---|---|---|---|---|---|---|---|---|
| | | | | Татвар, төлбөр, хураамж, торгууль | Байгаль хамгаалах зардлын 50 хувь | Хандив | | | Нотлогд сон | Нотлог доогүй | Тайлбар |
| 40 | Аймаг | Аймгийн 80-н жилийн хандив | 2011.07.22 | | | 5,000.0 | 5,000.0 | Монгол Ураниум Ресурс ХХК | 5,000.0 | | |
| 41 | Аймаг | АМНАТөлбөр | 2011.02.25 | 60,000.0 | | | 60,000.0 | Монлаа ХХК | 60,000.0 | | |
| 42 | Аймаг | Мэргэжлийн хяналтын газар торгууль | 2011.06.14 | 1,200.0 | | | 1,200.0 | Доншен Газрын тос ХХК | 1,200.0 | | |
| 43 | Аймаг | Мэргэжлийн хяналтын газар торгууль | 2011.09.12 | 280.8 | | | 280.8 | Доншен Газрын тос ХХК | 280.8 | | |
| 44 | Аймаг | Мэргэжлийн хяналтын газар торгууль | 2011.12.23 | 490.0 | | | 490.0 | Доншен Газрын тос ХХК | 490.0 | | |
| 45 | Аймаг | БОНС Барьцаа | 2011.10.19 | | 7,000.0 | | 7,000.0 | Эм Си Ти Ти ХХК | 7,000.0 | | |
| 46 | Аймаг | Газрын төлбөр | 2011.02.21 | 1,195.0 | | | 1,195.0 | Чингисийн хар алт ХХК | 1,195.0 | | |
| 47 | Аймаг | Газрын төлбөр | 2011.10.17 | 140.0 | | | 140.0 | Чингисийн хар алт ХХК | 140.0 | | |
| 48 | Аймаг | Газрын төлбөр | 2011.12.22 | 5,024.0 | | | 5,024.0 | Эм Си Ти Ти ХХК | 5,024.0 | | |
| 49 | Айраг | ЗДТГ-т ойн хандив /Мөнгөн / | 2011.06.16 | | | 1,500.0 | 1,500.0 | Монголросцветмет ХХК | 1,500.0 | | |
| 50 | Айраг | Сум хөгжүүлэх санд хандив /Мөнгөн / | 2011.01.06 | | | 300.0 | 300.0 | Монголросцветмет ХХК | 300.0 | | |
| 51 | Айраг | ЗДТГ-т хандив /Мөнгөн / | 2011.07.19 | | | 500.0 | 500.0 | Монголросцветмет ХХК | 500.0 | | |
| 52 | Айраг | ҮХЭХАТатвар | 2011 он | 332.4 | | | 332.4 | Монголросцветмет ХХК | 332.4 | | |
| 53 | Айраг | АТӨЯХАТатвар | 2011.04.12 | 1,250.8 | | | 1,250.8 | Монголросцветмет ХХК | 1,250.8 | | |
| 54 | Айраг | Газрын төлбөр | 2011.01.25 | 768.5 | | | 768.5 | Монголросцветмет ХХК | 768.5 | | |
| 55 | Айраг | Төмөр замд хандив /Мөнгөн/ | 2011.08.03 | | | 500.0 | 500.0 | Чингисийн хар алт ХХК | 500.0 | | |

**Хавсралт Р. Хандив, дэмжлэг болон бусад санхүүгийн урсгал -(аймаг, нийслэл, сум, дүүрэг бүрээр)**

**9. Дорноговь аймаг**

| д/д | Сумын нэрс | Гүйлгээний утга | Огноо | Дүн | | | Бүгд (мянган төгрөгөөр) | Компаниудын нэрс | Хандив тусламж авсан нь нотлогдсон эсэх | | |
|---|---|---|---|---|---|---|---|---|---|---|---|
| | | | | Татвар, төлбөр, хураамж, торгууль | Байгаль хамгаалах зардлын 50 хувь | Хандив | | | Нотлогдсон | Нотлогдоогүй | Тайлбар |
| 56 | Алтанширээ | ЗДТГ хандив /Мөнгөн/ | 2011.06.24 | | | 300.0 | 300.0 | Пибоди винсвэй ресорсиз ХХК | 300.0 | | |
| 57 | Алтанширээ | Ус, рашаан ашигласны төлбөр | 2011.07.05 | 300.0 | | | 300.0 | Пибоди винсвэй ресорсиз ХХК | 300.0 | | |
| 59 | Даланжаргалан | ЗДТГ хандив /Мөнгөн / | 2011.08.25 | | | 1,000.0 | 1,000.0 | Казмон контакт ХХК | 1,000.0 | | |
| 60 | Даланжаргалан | ЗДТГ хандив /Мөнгөн бус / | 2011.10.01 | | | 28,200.0 | 28,200.0 | Казмон контакт ХХК | 28,200.0 | | |
| 61 | Даланжаргалан | Газрын төлбөр | 2011.06.02 | 15,736.0 | | | 15,736.0 | Монгол Алт Мак ХХК | 15,736.0 | | |
| 62 | Даланжаргалан | 120 ортой хүүхдийн цэцэрлэг үлдэгдэл сан-лт барилгын мат-лаар-мөнгөн бус | 2011.10.20 | | | 1,023,000.0 | 1,023,000.0 | Монгол Алт Мак ХХК | 1,023,000.0 | | |
| 63 | Даланжаргалан | Сум хөгжлийн санд | 2011.03.16 | | | 500.0 | 500.0 | Тайшэн девелопмент ХХК | | 500.0 | Аваагүй гэж хариу өгсөн |
| 64 | Даланжаргалан | Сум хөгжлийн санд | 2011.03.30 | | | 500.0 | 500.0 | Тайшэн девелопмент ХХК | 500.0 | | |
| 65 | Даланжаргалан | Шагайн холбоонд хандив | 2011.06.29 | | | 300.0 | 300.0 | Тайшэн девелопмент ХХК | 300.0 | | |
| 66 | Даланжаргалан | БОНС Барьцаа | 2011.03.30 | | 500.0 | | 500.0 | Тайшэн девелопмент ХХК | 500.0 | | |
| 67 | Даланжаргалан | Агаарын бохирдлын төлбөр | 2011.06.30 | 8,000.0 | | | 8,000.0 | Жи Эл Ди Ви ХХК | 8,000.0 | | |
| 68 | Даланжаргалан | Агаарын бохирдлын төлбөр | 2011.12.31 | 500.0 | | | 500.0 | Жи Эл Ди Ви ХХК | 500.0 | | |
| 69 | Даланжаргалан | Агаарын бохирдлын төлбөр машины | 2011.06.30 | 114.0 | | | 114.0 | Жи Эл Ди Ви ХХК | 114.0 | | |
| 70 | Даланжаргалан | АМНАТөлбөр | 2011.06.30 | 26,575.0 | | | 26,575.0 | Жи Эл Ди Ви ХХК | 26,575.0 | | |

**Хавсралт Р. Хандив, дэмжлэг болон бусад санхүүгийн урсгал -(аймаг, нийслэл, сум, дүүрэг бүрээр)**

**9. Дорноговь аймаг**

| д/д | Сумын нэрс | Гүйлгээний утга | Огноо | Дүн | | | Бүгд (мянган төгрөгөөр) | Компаниудын нэрс | Хандив тусламж авсан нь нотлогдсон эсэх | | |
|---|---|---|---|---|---|---|---|---|---|---|---|
| | | | | Татвар, төлбөр, хураамж, торгууль | Байгаль хамгаалах зардлын 50 хувь | Хандив | | | Нотлогд сон | Нотлог доогүй | Тайлбар |
| 71 | Даланжаргалан | АТӨЯХАТатвар | 2011.06.30 | 830.0 | | | 830.0 | Жи Эл Ди Ви ХХК | 830.0 | | |
| 72 | Даланжаргалан | Газрын төлбөр | 2011.06.30 | 862.5 | | | 862.5 | Жи Эл Ди Ви ХХК | 862.5 | | |
| 73 | Даланжаргалан | Газрын төлбөр | 2011.12.22 | 862.5 | | | 862.5 | Жи Эл Ди Ви ХХК | 862.5 | | |
| 74 | Даланжаргалан | БОНС Барьцаа | 2011.06.30 | | 750.0 | | 750.0 | Жи Эл Ди Ви ХХК | 750.0 | | |
| 75 | Даланжаргалан | ЗДТГ-т хандив | 2011.06.10 | | | 5,000.0 | 5,000.0 | Жи Эл Ди Ви ХХК | 5,000.0 | | |
| 76 | Даланжаргалан | Хандив наадмын /Мөнгөн/ | 2011.07.20 | | | 500.0 | 500.0 | Чингисийн хар алт ХХК | 500.0 | | |
| 77 | Даланжаргалан | Хандив ЗДТГ Офисын тавилга /Мөнгөн бус/ | 2011.11.09 | | | 14,000.0 | 14,000.0 | Шинэ Шивээ ХХК | 14,000.0 | | |
| 78 | Даланжаргалан | БОНС Барьцаа | 2011.11.07 | | 200.0 | | 200.0 | Шинэ Шивээ ХХК | 200.0 | | |
| 79 | Даланжаргалан | АТӨЯХАлбан татвар | 2011.03.18 | 1,240.5 | | | 1,240.5 | Чингисийн хар алт ХХК | 1,240.5 | | |
| 80 | Даланжаргалан | Ашигт малтмалын нөөц ашигласны төлбөр | 2011... | 34,705.2 | | | 34,705.2 | Чингисийн хар алт ХХК | 34,705.2 | | |
| 81 | Даланжаргалан | Хандив Гэрэлтүүлэг /Мөнгөн бус/ | 2011.07.06 | | | 1,000.0 | 1,000.0 | Шинэ Шивээ ХХК | 1,000.0 | | |
| 82 | Дэлгэрэх | Сум хөгжлийн санд | | | | 300.0 | 300.0 | Сод газар ХХК | 300.0 | | |
| 83 | Замын үүд | Торгууль | 2011.05.06 | 10.0 | | | 10.0 | Дун юань ХХК | 10.0 | | |
| 84 | Замын үүд | Торгууль | 2011.05.23 | 30.0 | | | 30.0 | Дун юань ХХК | 30.0 | | |
| 85 | Замын үүд | Хилийн Застав | 2011.05.25 | 160.0 | | | 160.0 | Дун юань ХХК | 160.0 | | |
| 86 | Замын үүд | Торгууль | 2011.04.20 | 5.0 | | | 5.0 | Дун юань ХХК | 5.0 | | |
| 87 | Зүүнбаян | Соёлын төвд хандив /Мөнгөн бус/ | 2011.04.27 | | | 1,618.7 | 1,618.7 | Кожеговь ХХК | 1,618.7 | | |
| 88 | Зүүнбаян | Татварын хэлтэст хандив | 2011.08.26 | | | 2,000.0 | 2,000.0 | Доншен Газрын тос ХХК | 2,000.0 | | |
| 89 | Иххэт | Газрын төлбөр | 2011.01.25 | 744.0 | | | 744.0 | Монголросцветмет ХХК | 744.0 | | |

**Хавсралт Р. Хандив, дэмжлэг болон бусад санхүүгийн урсгал -(аймаг, нийслэл, сум, дүүрэг бүрээр)**

**9. Дорноговь аймаг**

| д/д | Сумын нэрс | Гүйлгээний утга | Огноо | Дүн | | | Бүгд (мянган төгрөгөөр) | Компаниудын нэрс | Хандив тусламж авсан нь нотлогдсон эсэх | | |
|---|---|---|---|---|---|---|---|---|---|---|---|
| | | | | Татвар, төлбөр, хураамж, торгууль | Байгаль хамгаалах зардлын 50 хувь | Хандив | | | Нотлогд сон | Нотлог доогүй | Тайлбар |
| 90 | Иххэт | Газрын төлбөр | 2011.04.12 | 744.0 | | | 744.0 | Монголросцветмет ХХК | 744.0 | | |
| 91 | Иххэт | Газрын төлбөр | 2011.07.19 | 744.0 | | | 744.0 | Монголросцветмет ХХК | 744.0 | | |
| 92 | Иххэт | Газрын төлбөр | 2011.10.11 | 744.0 | | | 744.0 | Монголросцветмет ХХК | 744.0 | | |
| 93 | Иххэт | БОНС Барьцаа | 2011.03.25 | | 100.0 | | 100.0 | Тефис Майнинг ХХК | 100.0 | | |
| 94 | Иххэт | БОНС Барьцаа | 2011.04.22 | | 200.0 | | 200.0 | Бэрхресорсиз ХХК | 200.0 | | |
| 95 | Иххэт | ЗДТГ НД хэлтэст | 2011.05.30 | 968.8 | | | 968.8 | Баянтэгш импекс ХХК | 968.8 | | |
| 96 | Иххэт | ЗДТГ НД хэлтэст | 2011.07.01 | 628.0 | | | 628.0 | Баянтэгш импекс ХХК | 628.0 | | |
| 97 | Иххэт | Газрын төлбөр | 2011.06.06 | 696.0 | | | 696.0 | Баянтэгш импекс ХХК | 696.0 | | |
| 98 | Иххэт | Усны төлбөр | 2011.09.29 | 112.0 | | | 112.0 | Баянтэгш импекс ХХК | 112.0 | | |
| 99 | Иххэт | ЗДТГ-т хандив | 2011.03.06 | | | 500.0 | 500.0 | Баянтэгш импекс ХХК | 500.0 | | |
| 100 | Иххэт | ЗДТГ-т хандив | 2011.06.17 | | | 1,000.0 | 1,000.0 | Баянтэгш импекс ХХК | 1,000.0 | | |
| 101 | Иххэт | ЗДТГ-т НДШ | 2011.05.30 | 968.8 | | | 968.8 | Баянтэгш импекс ХХК | 968.8 | | |
| 102 | Иххэт | ЗДТГ-т хандив | 2011.07.09 | | | 120.0 | 120.0 | Баянтэгш импекс ХХК | 120.0 | | |
| 103 | Мандах | Газрын төлбөр | 2011.01.31 | 5,624.6 | | | 5,624.6 | Монгол Алт Мак ХХК | 5,624.6 | | |
| 104 | Мандах | Газрын төлбөр | 2011.10.31 | 5,624.8 | | | 5,624.8 | Монгол Алт Мак ХХК | 5,624.8 | | |
| 105 | Мандах | ЗДТГ хандив /Мөнгөн / | 2011.05.17 | | | 11,255.0 | 11,255.0 | Монгол Алт Мак ХХК | 11,255.0 | | |
| 106 | Өргөн | Ус, рашаан ашигласны төлбөр | 2011.10.20 | 150.0 | | | 150.0 | Зараяа Холдингс ХХК | 150.0 | | |
| 107 | Өргөн | ЗДТГ хандив /Мөнгөн / | 2011.01.20 | | | 1,000.0 | 1,000.0 | Зараяа Холдингс ХХК | 1,000.0 | | |
| 108 | Өргөн | БОНС Барьцаа | 2011 | | 1,250.0 | | 1,250.0 | Зараяа Холдингс ХХК | 1,250.0 | | |
| 109 | Өргөн | БОНС Барьцаа | 2011 | | 500.0 | | 500.0 | Зараяа Холдингс ХХК | 500.0 | | |
| 110 | Өргөн | БОНС Барьцаа | 2011.01.31 | | 250.0 | | 250.0 | Зараяа Холдингс ХХК | 250.0 | | |
| 111 | Өргөн | Агаарын бохирдлын төлбөр | 2011.05.12 | 71.6 | | | 71.6 | Монголросцветмет ХХК | 71.6 | | |
| 112 | Өргөн | Сум хөгжлийн санд | 2011.03.22 | | | 300.0 | 300.0 | Сод газар ХХК | 300.0 | | |

**Хавсралт Р. Хандив, дэмжлэг болон бусад санхүүгийн урсгал -(аймаг, нийслэл, сум, дүүрэг бүрээр)**

**9. Дорноговь аймаг**

| д/д | Сумын нэрс | Гүйлгээний утга | Огноо | Дүн | | | Бүгд (мянган төгрөгөөр) | Компаниудын нэрс | Хандив тусламж авсан нь нотлогдсон эсэх | | |
|---|---|---|---|---|---|---|---|---|---|---|---|
| | | | | Татвар, төлбөр, хураамж, торгууль | Байгаль хамгаалах зардлын 50 хувь | Хандив | | | Нотлогд сон | Нотлог доогүй | Тайлбар |
| 113 | Өргөн | Сум хөгжүүлэх хандив | 2011.04.12 | | | 1,500.0 | 1,500.0 | Бэрхресорсиз ХХК | 1,500.0 | | |
| 114 | Өргөн | БОНС Барьцаа | 2011.03.18 | | 250.0 | | 250.0 | Зараяа Холдингс ХХК | 250.0 | | |
| 116 | Өргөн | Ус, рашаан ашигласны төлбөр | 2011.10.20 | 150.0 | | | 150.0 | Зараяа Холдингс ХХК | 150.0 | | |
| 117 | Өргөн | Сургуульд хандив | 2011.05.30 | | | 2,582.5 | 2,582.5 | Монголросцветмет ХХК | 2,582.5 | | |
| 118 | Сайншанд | БОНС Барьцаа | 2011.05.24 | | 17,968.4 | | 17,968.4 | Кожеговь ХХК | 17,968.4 | | |
| 119 | Сайншанд | Хайгуул хийсэн ордын нөхөн төлбөр | | 9,009.6 | | | 9,009.6 | Си Эм Кэй Ай ХХК | 9,009.6 | | |
| 120 | Сайншанд | НД хэлтэст НДШимтгэл | 2011.01.25 | 6,881.2 | | | 6,881.2 | Доншен Газрын тос ХХК | 6,881.2 | | |
| 121 | Сайншанд | НД хэлтэст НДШимтгэл | 2011.03.25 | 8,413.0 | | | 8,413.0 | Доншен Газрын тос ХХК | 8,413.0 | | |
| 122 | Сайншанд | НД хэлтэст НДШимтгэл | 2011.03.25 | 10,297.6 | | | 10,297.6 | Доншен Газрын тос ХХК | 10,297.6 | | |
| 123 | Сайншанд | НД хэлтэст НДШимтгэл | 2011.04.28 | 6,344.7 | | | 6,344.7 | Доншен Газрын тос ХХК | 6,344.7 | | |
| 124 | Сайншанд | НД хэлтэст НДШимтгэл | 2011.05.30 | 7,147.9 | | | 7,147.9 | Доншен Газрын тос ХХК | 7,147.9 | | |
| 125 | Сайншанд | НД хэлтэст НДШимтгэл | 2011.06.27 | 10,293.7 | | | 10,293.7 | Доншен Газрын тос ХХК | 10,293.7 | | |
| 126 | Сайншанд | НД хэлтэст НДШимтгэл | 2011.07.29 | 10,327.5 | | | 10,327.5 | Доншен Газрын тос ХХК | 10,327.5 | | |
| 127 | Сайншанд | НД хэлтэст НДШимтгэл | 2011.08.30 | 7,851.9 | | | 7,851.9 | Доншен Газрын тос ХХК | 7,851.9 | | |
| 128 | Сайншанд | НД хэлтэст НДШимтгэл | 2011.09.30 | 11,658.6 | | | 11,658.6 | Доншен Газрын тос ХХК | 11,658.6 | | |
| 129 | Сайншанд | НД хэлтэст НДШимтгэл | 2011.10.29 | 8,136.4 | | | 8,136.4 | Доншен Газрын тос ХХК | 8,136.4 | | |

**Хавсралт Р. Хандив, дэмжлэг болон бусад санхүүгийн урсгал -(аймаг, нийслэл, сум, дүүрэг бүрээр)**

**9. Дорноговь аймаг**

| д/д | Сумын нэрс | Гүйлгээний утга | Огноо | Дүн | | | Бүгд (мянган төгрөгөөр) | Компаниудын нэрс | Хандив тусламж авсан нь нотлогдсон эсэх | | |
|---|---|---|---|---|---|---|---|---|---|---|---|
| | | | | Татвар, төлбөр, хураамж, торгууль | Байгаль хамгаалах зардлын 50 хувь | Хандив | | | Нотлогдсон | Нотлогдоогүй | Тайлбар |
| 130 | Сайншанд | НД хэлтэст НДШимтгэл | 2011.11.29 | 7,745.1 | | | 7,745.1 | Доншен Газрын тос ХХК | 7,745.1 | | |
| 131 | Сайншанд | НД хэлтэст НДШимтгэл | 2011.12.25 | 11,249.9 | | | 11,249.9 | Доншен Газрын тос ХХК | 11,249.9 | | |
| 132 | Сайхандулаан | Сумын үйл ажиллагааг дэмжих | 2011.05.31 | | | 3,000.0 | 3,000.0 | Тэнгри терра ресурс ХХК | 3,000.0 | | |
| 133 | Улаанбадрах | ЗДТГ хандив /Мөнгөн / | 2011.05.16 | | | 2,500.0 | 2,500.0 | Зараяа Холдингс ХХК | 2,500.0 | | |
| 134 | Улаанбадрах | ЗДТГ хандив /Мөнгөн / | 2011.08.15 | | | 2,000.0 | 2,000.0 | Зараяа Холдингс ХХК | 2,000.0 | | |
| 135 | Улаанбадрах | ЗДТГ хандив /Мөнгөн бус / | 2011.05.27 | | | 150.0 | 150.0 | Зараяа Холдингс ХХК | 150.0 | | |
| 136 | Улаанбадрах | БОНС Барьцаа | 2011.01.31 | | 500.0 | | 500.0 | Зараяа Холдингс ХХК | 500.0 | | |
| 137 | Улаанбадрах | БОНС Барьцаа | 2011.03.18 | | 1,000.0 | | 1,000.0 | Зараяа Холдингс ХХК | 1,000.0 | | |
| 138 | Улаанбадрах | Газрын төлбөр | 2011.04.18 | 545.9 | | | 545.9 | Кожеговь ХХК | 545.9 | | |
| 139 | Улаанбадрах | Ус, рашаан ашигласны төлбөр | 2011.06.10 | 223.8 | | | 223.8 | Кожеговь ХХК | 223.8 | | |
| 140 | Улаанбадрах | Ус, рашаан ашигласны төлбөр | 2011.11.22 | 1,199.8 | | | 1,199.8 | Кожеговь ХХК | 1,199.8 | | |
| 141 | Улаанбадрах | Эмнэлэгт хандив /Мөнгөн бус/ | 2011.09.23 | | | 6,900.0 | 6,900.0 | Кожеговь ХХК | 6,900.0 | | |
| 142 | Улаанбадрах | Сургуульд хандив /Мөнгөн бус / | 2011.11.30 | | | 1,648.0 | 1,648.0 | Кожеговь ХХК | 1,648.0 | | |
| 143 | Улаанбадрах | Сургуульд хандив /Мөнгөн бус / | 2011.11.25 | | | 550.0 | 550.0 | Кожеговь ХХК | 550.0 | | |
| 144 | Улаанбадрах | Сургуульд хандив /Мөнгөн бус / | 2011.12.01 | | | 699.8 | 699.8 | Кожеговь ХХК | 699.8 | | |
| 145 | Улаанбадрах | Сургуульд хандив /Мөнгөн бус / | 2011.11.30 | | | 2,070.0 | 2,070.0 | Кожеговь ХХК | 2,070.0 | | |
| 146 | Улаанбадрах | Сургуульд хандив /Мөнгөн бус / | 2011.12.01 | | | 1,775.9 | 1,775.9 | Кожеговь ХХК | 1,775.9 | | |

**Хавсралт Р. Хандив, дэмжлэг болон бусад санхүүгийн урсгал -(аймаг, нийслэл, сум, дүүрэг бүрээр)**

**9. Дорноговь аймаг**

| д/д | Сумын нэрс | Гүйлгээний утга | Огноо | Дүн | | | Бүгд (мянган төгрөгөөр) | Компаниудын нэрс | Хандив тусламж авсан нь нотлогдсон эсэх | | |
|---|---|---|---|---|---|---|---|---|---|---|---|
| | | | | Татвар, төлбөр, хураамж, торгууль | Байгаль хамгаалах зардлын 50 хувь | Хандив | | | Нотлогд сон | Нотлог доогүй | Тайлбар |
| 147 | Улаанбадрах | БОНС Барьцаа | 2011.05.24 | | 29,959.1 | | 29,959.1 | Кожеговь ХХК | 29,959.1 | | |
| 148 | Хатанбулаг | Ус, рашаан ашигласны төлбөр | 2011.11.25 | 2,807.4 | | | 2,807.4 | Монлаа ХХК | 2,807.4 | | |
| 149 | Хатанбулаг | ЗДТГ хандив /Мөнгөн / | 2011.06.28 | | | 200.0 | 200.0 | Зон Хэн Юу Тиан ХХК | 200.0 | | |
| 150 | Хатанбулаг | Газрын төлбөр | 2011.10.25 | 672.0 | | | 672.0 | Монлаа ХХК | 672.0 | | |
| 151 | Хатанбулаг | Сум Хөгжлийн Санд | 2011.06.15 | | | 3,000.0 | 3,000.0 | Орчлон Орд ХХК | 3,000.0 | | |
| 152 | Хатанбулаг | Сумын гамшгаас хамгаалах дохио авахад | | | | 1,500.0 | 1,500.0 | Орчлон Орд ХХК | 1,500.0 | | |
| 153 | Хатанбулаг | БОНС Барьцаа | 2011.12.20 | 100.3 | | | 100.3 | Сод газар ХХК | 100.3 | | |
| 154 | Хөвсгөл | Ус, рашаан ашигласны төлбөр | 2011.12.07 | 1,050.0 | | | 1,050.0 | Зараяа Холдингс ХХК | 1,050.0 | | |
| 155 | Хөвсгөл | БОНС Барьцаа | 2011.03.18 | | 450.0 | | 450.0 | Зараяа Холдингс ХХК | 450.0 | | |
| 156 | Эрдэнэ | ЗДТГ хандив /Мөнгөн / | 2011.02.21 | | | 5,000.0 | 5,000.0 | Зараяа Холдингс ХХК | 5,000.0 | | |
| 157 | Эрдэнэ | БОНС Барьцаа | 2011.01.31 | | 250.0 | | 250.0 | Зараяа Холдингс ХХК | 250.0 | | |
| 158 | Эрдэнэ | АМНАТөлбөр | 2011.06.07 | 4,852.6 | | - | 4,852.6 | Коммод ХХК | 4,852.6 | | |
| 159 | Эрдэнэ | АМНАТөлбөр | 2011.09.12 | 2,472.5 | | - | 2,472.5 | Коммод ХХК | 2,472.5 | | |
| 160 | Эрдэнэ | АМНАТөлбөр | 2011.12.06 | 2,611.1 | | | 2,611.1 | Коммод ХХК | 2,611.1 | | |
| 161 | Эрдэнэ | Үйлчилгээний хөлс | 2011.04.11 | 200.0 | | | 200.0 | Коммод ХХК | 200.0 | | |
| 162 | Эрдэнэ | Хандив /Мөнгөн бус / | 2011.06.18 | | | 6,637.6 | 6,637.6 | Коммод ХХК | 6,637.6 | | |
| | **Дүн** | | | **528,592.2** | **61,127.6** | **1,200,036.6** | **1,789,756.4** | **-** | **1,789,256.4** | **500.0** | |

**Хавсралт Р. Хандив, дэмжлэг болон бусад санхүүгийн урсгал -(аймаг, нийслэл, сум, дүүрэг бүрээр)**

**10. Дорнод аймаг**

| д/д | Сумын нэрс | Гүйлгээний утга | Огноо | Дүн | | | Бүгд (мянган төгрөгөөр) | Компаниудын нэрс | Хандив тусламж авсан нь нотлогдсон эсэх | | |
|---|---|---|---|---|---|---|---|---|---|---|---|
| | | | | Татвар, төлбөр, хураамж, торгууль | Байгаль хамгаалах зардлын 50 хувь | Хандив | | | Нотлогд сон | Нотлог доогүй | Тайлбар |
| 1 | Аймаг | Газрын төлбөр | 2011.12.15 | 510.0 | | | 510.0 | Магнай трейд ХХК | 510.0 | | |
| 2 | Аймаг | Газрын төлбөр | 2011.11.23 | 213.8 | | | 213.8 | Монгол Алт Мак ХХК | 213.8 | | |
| 3 | Аймаг | ЗДТГ хандив /Мөнгөн / | 2011.07.27 | | | 100,000.0 | 100,000.0 | Монгол Алт Мак ХХК | 100,000.0 | | |
| 4 | Аймаг | Газрын гэрчилгээний үнэ | 2011.03.17 | 144.7 | | | 144.7 | Петро Матад ХХК | 144.7 | | |
| 5 | Аймаг | Газрын гэрчилгээний үнэ | 2011.10.12 | 2,250.0 | | | 2,250.0 | Петро Матад ХХК | 2,250.0 | | |
| 6 | Аймаг | Газрын гэрчилгээний үнэ | 2011.10.12 | 35.0 | | | 35.0 | Петро Матад ХХК | 35.0 | | |
| 7 | Аймаг | Газрын төлбөр | 2011.10.12 | 7.5 | | | 7.5 | Петро Матад ХХК | 7.5 | | |
| 8 | Аймаг | Ус, рашаан ашигласны төлбөр | 2011.03.01 | 160.0 | | | 160.0 | Петро Матад ХХК | 160.0 | | |
| 9 | Аймаг | Галын гэрчилгээний үнэ | 2011.08.18 | 20.0 | | | 20.0 | Петро Матад ХХК | 20.0 | | |
| 10 | Аймаг | Галын гэрчилгээний үнэ | 2011.08.18 | 40.0 | | | 40.0 | Петро Матад ХХК | 40.0 | | |
| 11 | Аймаг | ЗДТГ хандив /Мөнгөн / | 2011.06.17 | | | 1,000.0 | 1,000.0 | Петро Матад ХХК | 1,000.0 | | |
| 12 | Аймаг | Цагдаагийн хэлтэст хандив /Мөнгөн/ | 2011-07 | | | 2,000.0 | 2,000.0 | Петрочайна дачин тамсаг ХХК | 2,000.0 | | |
| 13 | Аймаг | ЗДТГ хандив /Мөнгөн/ | 2011-07 | | | 87,437.0 | 87,437.0 | Петрочайна дачин тамсаг ХХК | 87,437.0 | | |
| 14 | Аймаг | ЗДТГ хандив /Мөнгөн/ | 2011-08 | | | 56,344.9 | 56,344.9 | Петрочайна дачин тамсаг ХХК | 56,344.9 | | |

**Хавсралт Р. Хандив, дэмжлэг болон бусад санхүүгийн урсгал -(аймаг, нийслэл, сум, дүүрэг бүрээр)**

**10. Дорнод аймаг**

| д/д | Сумын нэрс | Гүйлгээний утга | Огноо | Дүн | | | Бүгд (мянган төгрөгөөр) | Компаниудын нэрс | Хандив тусламж авсан нь нотлогдсон эсэх | | |
|---|---|---|---|---|---|---|---|---|---|---|---|
| | | | | Татвар, төлбөр, хураамж, торгууль | Байгаль хамгаалах зардлын 50 хувь | Хандив | | | Нотлогдсон | Нотлогдоогүй | Тайлбар |
| 15 | Аймаг | Төмөр замын 2-р сургуульд компьютерын сандал, ширээ хийхэд зориулж хандив /урьдчилгаа/ | 2011.01.17 | | | 1,050.0 | 1,050.0 | Адуунчулуун ХК | 1,050.0 | | |
| 16 | Аймаг | Төмөр замын 2-р сургуульд компьютерын сандал, ширээ хийхэд зориулж хандив | 2011.03.10 | | | 1,050.0 | 1,050.0 | Адуунчулуун ХК | 1,050.0 | | |
| 17 | Аймаг | Хан-Уул сургуульд хандив /цахим хөтөлбөр, цахим олимпиад шагнал/ | 2011.03.24 | | | 100.0 | 100.0 | Адуунчулуун ХК | 100.0 | | |
| 18 | Аймаг | Дэлхийн аварга шалгаруулах тэмцээнд оролцох зардалд хандив | 2011.05.23 | | | 1,500.0 | 1,500.0 | Адуунчулуун ХК | 1,500.0 | | |
| 19 | Аймаг | Шүүхийн 80 жилд хандив | 2011.07.19 | | | 1,000.0 | 1,000.0 | Адуунчулуун ХК | 1,000.0 | | |
| 20 | Аймаг | 8-р багт хандив | 2011.07.19 | | | 500.0 | 500.0 | Адуунчулуун ХК | 500.0 | | |
| 21 | Аймаг | Аймгийн 80 жилийн ойд тусгаар тогтнолын талбайд тугны сууриуд болон индэр хийж хандивласан | 2011.08.31 | | | 11,597.5 | 11,597.5 | Адуунчулуун ХК | 11,597.5 | | |
| 22 | Аймаг | МУ-д мөрдөн байцаах алба байгуулагдсаны 65 жилийн ойд мөрдөн байцаах тасагт хандив | 2011.09.02 | | | 300.0 | 300.0 | Адуунчулуун ХК | 300.0 | | |

**Хавсралт Р. Хандив, дэмжлэг болон бусад санхүүгийн урсгал -(аймаг, нийслэл, сум, дүүрэг бүрээр)**

**10. Дорнод аймаг**

| д/д | Сумын нэрс | Гүйлгээний утга | Огноо | Дүн | | | Бүгд (мянган төгрөгөөр) | Компаниудын нэрс | Хандив тусламж авсан нь нотлогдсон эсэх | | |
|---|---|---|---|---|---|---|---|---|---|---|---|
| | | | | Татвар, төлбөр, хураамж, торгууль | Байгаль хамгаалах зардлын 50 хувь | Хандив | | | Нотлогд сон | Нотлог доогүй | Тайлбар |
| 23 | Аймаг | БОЭТ-ийн сэхээн амьдруулах тасаг, хүлээн авах тасгуудыг тохижуулсан материалын үнэ | 2011.11.15 | | | 948.7 | 948.7 | Адуунчулуун ХК | 948.7 | | |
| 24 | Аймаг | 2011 оны авто оношлогооны үзлэгийн хураамж | 2011.04.08 | 569.3 | | | 569.3 | Адуунчулуун ХК | 569.3 | | |
| 25 | Аймаг | ЗДТГ-т хандив | 2011.07.28 | | | 50,000.0 | 50,000.0 | Буман-Олз ХХК | 50,000.0 | | |
| 26 | Аймаг | Байгаль орчны хэлтэст хандив /Мөнгөн/ | 2011.08.30 | | | 180.0 | 180.0 | Шинь шинь ХХК | | 180.0 | Аваагүй гэсэн хариу өгсөн. |
| 27 | Аймаг | Аймаг хөгжүүлэх санд хандив /Мөнгөн/ | 2011.07.18 | | | 10,000.0 | 10,000.0 | Шинь шинь ХХК | 10,000.0 | | |
| 28 | Аймаг | Чулуун бүтээл | 2011.06.27 | | | 25,280.0 | 25,280.0 | Сентерра гоулд Монголиа ХХК | 25,280.0 | | |
| 29 | Аймаг | Хандив Шүүхийн 80 жилийн ойд /Мөнгөн/ | 2011.07.30 | | | 2,000.0 | 2,000.0 | Шинь шинь ХХК | | 2,000.0 | Аваагүй гэсэн хариу өгсөн. |
| 30 | Аймаг | МХГ торгууь | 2011.02.15 | 200.0 | | | 200.0 | Шинь Шинь ХХК | | 200.0 | Дансанд ороогүй. |
| 31 | Аймаг | МХГ ачаа хэтэрсны торгууь | 2011.03.18 | 250.0 | | | 250.0 | Шинь Шинь ХХК | | 250.0 | |
| 32 | Аймаг | Гаалийн торгууь | 2011.03.15 | 200.0 | | | 200.0 | Шинь Шинь ХХК | | 200.0 | |
| 33 | Аймаг | Замын цагдаа | 2011.03.25 | 10.0 | | | 10.0 | Шинь Шинь ХХК | | 10.0 | |

**Хавсралт Р. Хандив, дэмжлэг болон бусад санхүүгийн урсгал -(аймаг, нийслэл, сум, дүүрэг бүрээр)**

**10. Дорнод аймаг**

| д/д | Сумын нэрс | Гүйлгээний утга | Огноо | Дүн | | | Бүгд (мянган төгрөгөөр) | Компаниудын нэрс | Хандив тусламж авсан нь нотлогдсон эсэх | | |
|---|---|---|---|---|---|---|---|---|---|---|---|
| | | | | Татвар, төлбөр, хураамж, торгууль | Байгаль хамгаалах зардлын 50 хувь | Хандив | | | Нотлогдсон | Нотлогдоогүй | Тайлбар |
| 34 | Аймаг | Замын цагдаа | 2011.04.20 | 5.0 | | | 5.0 | Шинь Шинь ХХК | | 5.0 | |
| 35 | Аймаг | МХГ | 2011.04.29 | 30.0 | | | 30.0 | Шинь Шинь ХХК | | 30.0 | |
| 36 | Аймаг | ГМХАЭА | 2011.04.29 | 109.0 | | | 109.0 | Шинь Шинь ХХК | | 109.0 | |
| 37 | Аймаг | Аймгийн гаалийн газар | 2011.05.29 | 250.0 | | | 250.0 | Шинь Шинь ХХК | | 250.0 | |
| 38 | Аймаг | МХГ | 2011.07.25 | 561.6 | | | 561.6 | Шинь Шинь ХХК | | 561.6 | |
| 39 | Аймаг | Тээврийн алба | 2011.07.30 | 250.0 | | | 250.0 | Шинь Шинь ХХК | | 250.0 | |
| 40 | Аймаг | Замын цагдаа | 2011.07.30 | 5.0 | | | 5.0 | Шинь Шинь ХХК | | 5.0 | |
| 41 | Аймаг | Замын цагдаа | 2011.08.30 | 2.0 | | | 2.0 | Шинь Шинь ХХК | | 2.0 | |
| 42 | Аймаг | Замын цагдаа | 2011.09.20 | 29.0 | | | 29.0 | Шинь Шинь ХХК | | 29.0 | |
| 43 | Аймаг | Замын цагдаа | 2011.09.20 | 25.0 | | | 25.0 | Шинь Шинь ХХК | | 25.0 | |
| 44 | Аймаг | Гаалийн газар | 2011.09.29 | 100.0 | | | 100.0 | Шинь Шинь ХХК | | 100.0 | |
| 45 | Аймаг | МХГ | 2011.09.29 | 250.0 | | | 250.0 | Шинь Шинь ХХК | | 250.0 | |
| 46 | Аймаг | МХГ | 2011.09.30 | 40.0 | | | 40.0 | Шинь Шинь ХХК | | 40.0 | |
| 47 | Аймаг | Замын цагдаа | 2011.09.30 | 6.0 | | | 6.0 | Шинь Шинь ХХК | | 6.0 | |
| 48 | Аймаг | Замын цагдаа | 2011.09.30 | 10.0 | | | 10.0 | Шинь Шинь ХХК | | 10.0 | |
| 49 | Аймаг | Аймгийн аудитын газар-торгууль | 2011.11.17 | 23,760.0 | | | 23,760.0 | Шинь Шинь ХХК | 23,760.0 | | |

**Хавсралт Р. Хандив, дэмжлэг болон бусад санхүүгийн урсгал -(аймаг, нийслэл, сум, дүүрэг бүрээр)**

**10. Дорнод аймаг**

| д/д | Сумын нэрс | Гүйлгээний утга | Огноо | Дүн | | | Бүгд (мянган төгрөгөөр) | Компаниудын нэрс | Хандив тусламж авсан нь нотлогдсон эсэх | | |
|---|---|---|---|---|---|---|---|---|---|---|---|
| | | | | Татвар, төлбөр, хураамж, торгууль | Байгаль хамгаалах зардлын 50 хувь | Хандив | | | Нотлогдсон | Нотлогдоогүй | Тайлбар |
| 50 | Аймаг | Харилцааа холбооны зохицуулах хороо | 2011.11.18 | 200.0 | | | 200.0 | Шинь Шинь ХХК | | 200.0 | |
| 51 | Аймаг | Аймгийн гаалийн газар | 2011.11.20 | 121.6 | | | 121.6 | Шинь Шинь ХХК | | 121.6 | |
| 52 | Аймаг | Аймгийн гаалийн газар | 2011.12.15 | 60.6 | | | 60.6 | Шинь Шинь ХХК | | 60.6 | |
| 53 | Аймаг | БОНС Барьцаа | 2011.04.27 | | 100.0 | | 100.0 | Зараяа Холдингс ХХК | 100.0 | | |
| 54 | Баяндун | Гүний худаг гаргаж өгсөн /худгийн труба/ | 2011.07.05 | | | 5,250.0 | 5,250.0 | Дун-Эрдэнэ ХХК | 5,250.0 | | |
| 55 | Баяндун | Гүний худаг гаргаж өгсөн /худгийн насос/ | 2011.07.06 | | | 250.0 | 250.0 | Дун-Эрдэнэ ХХК | 250.0 | | |
| 56 | Баяндун | Гүний худаг гаргаж өгсөн /шатахууны үнэ/ | 2011.07.28 | | | 2,270.0 | 2,270.0 | Дун-Эрдэнэ ХХК | 2,270.0 | | |
| 57 | Баяндун | суврагын урьдчилгаа | 2011.09.12 | | | 4,200.0 | 4,200.0 | Дун-Эрдэнэ ХХК | 4,200.0 | | |
| 58 | Баяндун | 3 том сумын танилцуулах самбар хийж өгсөн | 2011.09.13 | | | 5,410.0 | 5,410.0 | Дун-Эрдэнэ ХХК | 5,410.0 | | |
| 59 | Баяндун | суврагын үлдэгдэл | 2011.09.30 | | | 2,800.0 | 2,800.0 | Дун-Эрдэнэ ХХК | 2,800.0 | | |
| 60 | Баяндун | Хамтран ажиллах гэрээний дагуу | 2011.03.31 | | | 3,000.0 | 3,000.0 | Жамп-Алт ХХК | 3,000.0 | | |
| 61 | Баяндун | Хамтран ажиллах гэрээний дагуу | 2011.05.10 | | | 3,000.0 | 3,000.0 | Жамп-Алт ХХК | 3,000.0 | | |
| 62 | Баяндун | Хамтран ажиллах гэрээний дагуу | 2011.08.08 | | | 1,500.0 | 1,500.0 | Жамп-Алт ХХК | 1,500.0 | | |
| 63 | Баяндун | Хамтран ажиллах гэрээний дагуу | 2011.09.16 | | | 4,500.0 | 4,500.0 | Жамп-Алт ХХК | 4,500.0 | | |

**Хавсралт Р. Хандив, дэмжлэг болон бусад санхүүгийн урсгал -(аймаг, нийслэл, сум, дүүрэг бүрээр)**

**10. Дорнод аймаг**

| д/д | Сумын нэрс | Гүйлгээний утга | Огноо | Дүн | | | Бүгд (мянган төгрөгөөр) | Компаниудын нэрс | Хандив тусламж авсан нь нотлогдсон эсэх | | |
|---|---|---|---|---|---|---|---|---|---|---|---|
| | | | | Татвар, төлбөр, хураамж, торгууль | Байгаль хамгаалах зардлын 50 хувь | Хандив | | | Нотлогдсон | Нотлогдоогүй | Тайлбар |
| 64 | Баяндун | Хандив /Мөнгөн/ | 2011.07.30 | | | 500.0 | 500.0 | Шинь шинь ХХК | | 500.0 | Аваагүй гэсэн хариу өгсөн. |
| 65 | Баяндун | Хандив /Мөнгөн/ | 2011.08.30 | | | 1,000.0 | 1,000.0 | Шинь шинь ХХК | | 1,000.0 | Аваагүй гэсэн хариу өгсөн. |
| 66 | Баяндун | Хандив /Мөнгөн бус/ | 2011.09.01 | | | 500.0 | 500.0 | Эмээлт Майнз ХХК | 500.0 | | |
| 67 | Баян-Түмэн | Ус, рашаан ашигласны төлбөр | 2011.05.02 | 150.0 | | | 150.0 | Монгол Алт Мак ХХК | 150.0 | | |
| 68 | Баян-Түмэн | Газрын төлбөр | 2011.12.21 | 8,659.2 | | | 8,659.2 | Монгол Алт Мак ХХК | 8,659.2 | | |
| 69 | Баян-Түмэн | БОНС Барьцаа | 2011.03.10 | | 500.0 | | 500.0 | Монгол Алт Мак ХХК | 500.0 | | |
| 70 | Баян-Түмэн | Хандив /Мөнгөн/ | 2011 | | | 1,000.0 | 1,000.0 | Эн Пи Ай ХХК | 1,000.0 | | |
| 71 | Баян-Түмэн | Хандив /Мөнгөн бус/ | 2011 | | | 896.0 | 896.0 | Эн Пи Ай ХХК | 896.0 | | |
| 72 | Баян-Түмэн | БОНС Барьцаа | 2011.01.11 | | 200.0 | | 200.0 | Эмээлт Майнз ХХК | 200.0 | | |
| 73 | Булган | БОНС Барьцаа | 2011 он | | 300.0 | | 300.0 | Дорнын хүдэр ХХК | 300.0 | | |
| 74 | Булган | БОНС Барьцаа | 2011 он | | 200.0 | | 200.0 | Дорнын хүдэр ХХК | 200.0 | | |
| 75 | Гурван загал | Хандив /Мөнгөн/ | 2011.09.20 | | | 200.0 | 200.0 | Шинь шинь ХХК | | 200.0 | Аваагүй гэсэн хариу өгсөн. |
| 76 | Гурванзагал | Сумын үйл ажиллагааг дэмжих | 2011.12.31 | | | 400.0 | 400.0 | Тэнгри терра ресурс ХХК | 400.0 | | |

**Хавсралт Р. Хандив, дэмжлэг болон бусад санхүүгийн урсгал -(аймаг, нийслэл, сум, дүүрэг бүрээр)**

**10. Дорнод аймаг**

| д/д | Сумын нэрс | Гүйлгээний утга | Огноо | Дүн | | | Бүгд (мянган төгрөгөөр) | Компаниудын нэрс | Хандив тусламж авсан нь нотлогдсон эсэх | | |
|---|---|---|---|---|---|---|---|---|---|---|---|
| | | | | Татвар, төлбөр, хураамж, торгууль | Байгаль хамгаалах зардлын 50 хувь | Хандив | | | Нотлогдсон | Нотлогдоогүй | Тайлбар |
| 77 | Дашбалбар | ЗДТГ хандив /Мөнгөн / | 2011.04.22 | | | 2,500.0 | 2,500.0 | Зараяа Холдингс ХХК | 2,500.0 | | |
| 78 | Дашбалбар | БОНС Барьцаа | 2011.04.22 | | 200.0 | | 200.0 | Зараяа Холдингс ХХК | 200.0 | | |
| 79 | Дашбалбар | Сумын үйл ажиллагааг дэмжих | 2011.12.31 | | | 400.0 | 400.0 | Тэнгри терра ресурс ХХК | 400.0 | | |
| 80 | Дашбалбар | БОНС Барьцаа | 2011.04.15 | | 100.0 | | 100.0 | Вестерн Проспектор Монголия ХХК | 100.0 | | |
| 81 | Дашбалбар | Хандив /Мөнгөн/ | 2011.05.29 | | | 1,000.0 | 1,000.0 | Шинь шинь ХХК | 1,000.0 | | |
| 82 | Дашбалбар | Хандив /Мөнгөн/ | 2011.07.30 | | | 500.0 | 500.0 | Шинь шинь ХХК | | 500.0 | Аваагүй гэсэн хариу өгсөн. |
| 83 | Дашбалбар | БОНС Барьцаа | 2011.04.15 | | 150.0 | | 150.0 | Эмээлт Майнз ХХК | 150.0 | | |
| 84 | Дашбалбар | БОНС Барьцаа | 2011.08.16 | | 300.0 | | 300.0 | Эмээлт Майнз ХХК | 300.0 | | |
| 85 | Дашбалбар | Ус, рашаан ашигласны төлбөр | 2011.04.15 | 3,000.0 | | | 3,000.0 | Эж Балей ХХК | | 3,000.0 | |
| 86 | Дашбалбар | Усны төлбөр торгууль | 2011.02.15 | 30,780.0 | | | 30,780.0 | Шинь шинь ХХК | 30,780.0 | | |
| 87 | Матад | Газрын төлбөр | 2011.04.08 | 5.0 | | | 5.0 | Петро Матад ХХК | 5.0 | | |
| 88 | Матад | Газрын төлбөр | 2011.06.21 | 35.0 | | | 35.0 | Петро Матад ХХК | 35.0 | | |
| 89 | Матад | Газрын гэрчилгээний үнэ | 2011.08.15 | 35.0 | | | 35.0 | Петро Матад ХХК | 35.0 | | |
| 90 | Матад | Газрын гэрчилгээний үнэ | 2011.09.08 | 175.0 | | | 175.0 | Петро Матад ХХК | 175.0 | | |

**Хавсралт Р. Хандив, дэмжлэг болон бусад санхүүгийн урсгал -(аймаг, нийслэл, сум, дүүрэг бүрээр)**

**10. Дорнод аймаг**

| д/д | Сумын нэрс | Гүйлгээний утга | Огноо | Дүн | | | Бүгд (мянган төгрөгөөр) | Компаниудын нэрс | Хандив тусламж авсан нь нотлогдсон эсэх | | |
|---|---|---|---|---|---|---|---|---|---|---|---|
| | | | | Татвар, төлбөр, хураамж, торгууль | Байгаль хамгаалах зардлын 50 хувь | Хандив | | | Нотлогдсон | Нотлогдоогүй | Тайлбар |
| 91 | Матад | Газрын төлбөр | 2011.06.21 | 7.5 | | | 7.5 | Петро Матад ХХК | 7.5 | | |
| 92 | Матад | Газрын төлбөр | 2011.09.08 | 7.5 | | | 7.5 | Петро Матад ХХК | 7.5 | | |
| 93 | Матад | Газрын төлбөр | 2011.09.08 | 157.5 | | | 157.5 | Петро Матад ХХК | 157.5 | | |
| 94 | Матад | Газрын төлбөр | 2011.09.08 | 7.5 | | | 7.5 | Петро Матад ХХК | 7.5 | | |
| 95 | Матад | Газрын төлбөр | 2011.12.29 | 37.5 | | | 37.5 | Петро Матад ХХК | 37.5 | | |
| 96 | Матад | Ус, рашаан ашигласны төлбөр | 2011.09.08 | 276.0 | | | 276.0 | Петро Матад ХХК | 276.0 | | |
| 97 | Матад | Ус, рашаан ашигласны төлбөр | 2011.11.01 | 138.1 | | | 138.1 | Петро Матад ХХК | 138.1 | | |
| 98 | Матад | Үр түүсний хөлс | 2011.11.04 | 256.7 | | | 256.7 | Петро Матад ХХК | 256.7 | | |
| 99 | Матад | Торгууль | 2011.09.05 | 250.0 | | | 250.0 | Петро Матад ХХК | 250.0 | | |
| 100 | Матад | Хүүхдийн цэцэрлэгт тоглоомын хандив/Мөнгөн бус/ | 2011.05.26 | | | 10,550.0 | 10,550.0 | Петро Матад ХХК | 10,550.0 | | |
| 101 | Матад | Хандив /Мөнгөн / | 2011-04 | | | 36,126.6 | 36,126.6 | Петрочайна дачин тамсаг ХХК | 36,126.6 | | |
| 102 | Матад | ЗДТГ хандив /Мөнгөн бус / | 2011-05 | | | 3,392.0 | 3,392.0 | Петрочайна дачин тамсаг ХХК | 3,392.0 | | |
| 103 | Матад | ЗДТГ хандив /Мөнгөн бус / | 2011-05 | | | 945.0 | 945.0 | Петрочайна дачин тамсаг ХХК | 945.0 | | |
| 104 | Матад | ЗДТГ хандив /Мөнгөн бус / | 2011-12 | | | 6,450.0 | 6,450.0 | Петрочайна дачин тамсаг ХХК | 6,450.0 | | |

**Хавсралт Р. Хандив, дэмжлэг болон бусад санхүүгийн урсгал -(аймаг, нийслэл, сум, дүүрэг бүрээр)**

**10. Дорнод аймаг**

| д/д | Сумын нэрс | Гүйлгээний утга | Огноо | Дүн | | | Бүгд (мянган төгрөгөөр) | Компаниудын нэрс | Хандив тусламж авсан нь нотлогдсон эсэх | | |
|---|---|---|---|---|---|---|---|---|---|---|---|
| | | | | Татвар, төлбөр, хураамж, торгууль | Байгаль хамгаалах зардлын 50 хувь | Хандив | | | Нотлогдсон | Нотлогдоогүй | Тайлбар |
| 105 | Матад | БОНС Барьцаа | 2011.03.22 | | 100.4 | | 100.4 | Сод газар ХХК | 100.4 | | |
| 106 | Матад | БОНС Барьцаа | 2011.05.09 | | 200.3 | | 200.3 | Сод газар ХХК | 200.3 | | |
| 107 | Матад | Газрын төлбөр | 2011.12.15 | 510.0 | | | 510.0 | Магнай трейд ХХК | 510.0 | | |
| 108 | Сэргэлэн | БОНС Барьцаа | 2011.10.11 | | 120.0 | | 120.0 | Вестерн Проспектор Монголия ХХК | 120.0 | | |
| 109 | Сэргэлэн | Хандив /Мөнгөн/ | 2011.02.15 | | | 5,000.0 | 5,000.0 | Шинь шинь ХХК | 5,000.0 | | |
| 110 | Сэргэлэн | Хандив /Мөнгөн/ | 2011.07.30 | | | 1,000.0 | 1,000.0 | Шинь шинь ХХК | 1,000.0 | | |
| 111 | Сэргэлэн | Хандив ЗДТГ /Мөнгөн/ | 2011.07.28 | | | 2,000.0 | 2,000.0 | Эмээлт Майнз ХХК | 2,000.0 | | |
| 112 | Халхгол | Цагдаагийн хэсэгт хандив /Мөнгөн/ | 2011-07 | | | 2,000.0 | 2,000.0 | Петрочайна дачин тамсаг ХХК | 2,000.0 | | |
| 113 | Хэрлэн | Газрын төлбөр | 2011.05.10 | 210.6 | | | 210.6 | Монгол Алт Мак ХХК | 210.6 | | |
| 114 | Хэрлэн | Хандив 80 жилийн ойд зориулсан /Мөнгөн/ | 2011.04.20 | | | 1,000.0 | 1,000.0 | Шинь шинь ХХК | | 1,000.0 | Аваагүй гэсэн хариу өгсөн. |
| 115 | Хэрлэн | Хандив /Мөнгөн/ | 2011.07.25 | | | 100.0 | 100.0 | Шинь шинь ХХК | | 100.0 | Аваагүй гэсэн хариу өгсөн. |
| 116 | Хэрлэн | 7-р багт хандив Компьютр /Мөнгөн бус/ | 2011.10.29 | | | 600.0 | 600.0 | Шинь шинь ХХК | 600.0 | | |
| 117 | Цагаан-Овоо | Ус, рашаан ашигласны төлбөр | | 150.0 | | | 150.0 | Сентерра гоулд Монголиа ХХК | 150.0 | | |
| 118 | Цагаан-Овоо | Ус, рашаан ашигласны төлбөр | 2011.05.06 | 150.0 | | | 150.0 | Сентерра гоулд Монголиа ХХК | 150.0 | | |

**Хавсралт Р. Хандив, дэмжлэг болон бусад санхүүгийн урсгал -(аймаг, нийслэл, сум, дүүрэг бүрээр)**

**10. Дорнод аймаг**

| д/д | Сумын нэрс | Гүйлгээний утга | Огноо | Дүн | | | Бүгд (мянган төгрөгөөр) | Компаниудын нэрс | Хандив тусламж авсан нь нотлогдсон эсэх | | |
|---|---|---|---|---|---|---|---|---|---|---|---|
| | | | | Татвар, төлбөр, хураамж, торгууль | Байгаль хамгаалах зардлын 50 хувь | Хандив | | | Нотлогдсон | Нотлогдоогүй | Тайлбар |
| 119 | Цагаан-Овоо | Ус, рашаан ашигласны төлбөр | 2011.06.08 | 150.0 | | | 150.0 | Сентерра гоулд Монголиа ХХК | 150.0 | | |
| 120 | Цагаан-Овоо | Ус, рашаан ашигласны төлбөр | 2011.08.10 | 150.0 | | | 150.0 | Сентерра гоулд Монголиа ХХК | 150.0 | | |
| 121 | Цагаан-Овоо | Ус, рашаан ашигласны төлбөр | 2011.09.23 | 225.0 | | | 225.0 | Сентерра гоулд Монголиа ХХК | 225.0 | | |
| 122 | Цагаан-Овоо | Ус, рашаан ашигласны төлбөр | 2011.12.13 | 450.0 | | | 450.0 | Сентерра гоулд Монголиа ХХК | 450.0 | | |
| 123 | Цагаан-Овоо | Хандив | 2011.02.21 | | | 1,000.0 | 1,000.0 | Сентерра гоулд Монголиа ХХК | 1,000.0 | | |
| 124 | Цагаан-Овоо | Сум хөгжүүлэх санд хандив | 2011.10.26 | | | 5,000.0 | 5,000.0 | Бороо гоулд ХХК | 5,000.0 | | |
| 125 | Цагаан-Овоо | Ус, рашаан ашигласны төлбөр | 2011.07.05 | 150.0 | | | 150.0 | Сентерра гоулд Монголиа ХХК | 150.0 | | |
| 126 | Цагаан-Овоо | Ус, рашаан ашигласны төлбөр | 2011.12.02 | 225.0 | | | 225.0 | Сентерра гоулд Монголиа ХХК | 225.0 | | |
| 127 | Чойбалсан | Хандив ЗДТГ /Мөнгөн/ | 2011.03.31 | | | 1,000.0 | 1,000.0 | Шанлун ХХК | 1,000.0 | | |
| 128 | Чойбалсан | Хандив ЗДТГ /Мөнгөн/ | 2011.07.18 | | | 300.0 | 300.0 | Шанлун ХХК | 300.0 | | |
| 129 | Чойбалсан | Хандив ЗДТГ /Мөнгөн/ | 2011.08.22 | | | 3,000.0 | 3,000.0 | Шанлун ХХК | 3,000.0 | | |
| 130 | Чойбалсан | Хандив ЗДТГ /Мөнгөн бус/ | 2011.07.19 | | | 7,000.0 | 7,000.0 | Шанлун ХХК | 7,000.0 | | |
| | **Дүн** | | | **76,773.2** | **2,470.7** | **479,827.7** | **559,071.6** | **-** | **547,876.8** | **11,194.8** | |

**Хавсралт Р. Хандив, дэмжлэг болон бусад санхүүгийн урсгал -(аймаг, нийслэл, сум, дүүрэг бүрээр)**

**11. Дундговь аймаг**

| д/д | Сумын нэрс | Гүйлгээний утга | Огноо | Дүн | | | Бүгд (мянган төгрөгөөр) | Компаниудын нэрс | Хандив тусламж авсан нь нотлогдсон эсэх | | |
|---|---|---|---|---|---|---|---|---|---|---|---|
| | | | | Татвар, төлбөр, хураамж, торгууль | Байгаль хамгаалах зардлын 50 хувь | Хандив | | | Нотлогдсон | Нотлогдоогүй | Тайлбар |
| 1 | Аймаг | ЗДТГ хандив | 2011.04.26 | | | 3,000.0 | 3,000.0 | Монголросцветмет ХХК | 2,000.0 | 1,000.0 | Аваагүй гэсэн хариу өгсөн. |
| 2 | Аймаг | ЗДТГ 70 жилийн ойн хандив /Мөнгөн/ | 2011.06.13 | | | 500.0 | 500.0 | Самтон Морес ХХК | 500.0 | | |
| 3 | Аймаг | Ойд хандив | 2011.03.29 | | | 4,000.0 | 4,000.0 | Тайшэн девелопмент ХХК | 4,000.0 | | |
| 4 | Аймаг | 70 жилд хандив | 2011.07.22 | | | 3,000.0 | 3,000.0 | Гоби коул энд энержи ХХК | 3,000.0 | | |
| 5 | Аймаг | ЗДТГ-т хандив | 2011.05.24 | | | 1,000.0 | 1,000.0 | Биг могул коул энд энержи ХХК | 1,000.0 | | |
| 6 | Аймаг | ЗДТГ-т хандив | 2011.06.09 | | | 2,000.0 | 2,000.0 | Биг могул коул энд энержи ХХК | 2,000.0 | | |
| 7 | Аймаг | ЗДТГ-т хандив | 2011.06.09 | | | 1,000.0 | 1,000.0 | Биг могул коул энд энержи ХХК | 1,000.0 | | |
| 8 | Аймаг | АМНАТөлбөр | 2011 | 6,362.7 | | | 6,362.7 | Биг могул коул энд энержи ХХК | 6,362.7 | | |
| 9 | Аймаг | Агаарын бохирдлын төлбөр | 2011 | 1,690.0 | | | 1,690.0 | Биг могул коул энд энержи ХХК | 1,690.0 | | |
| 10 | Аймаг | Газрын төлбөр | 2011 | 880.0 | | | 880.0 | Биг могул коул энд энержи ХХК | 880.0 | | |
| 11 | Аймаг | БОНС Барьцаа | 2011.05.24 | | 500.0 | | 500.0 | Биг могул коул энд энержи ХХК | 500.0 | | |
| 12 | Аймаг | ЗДТГ хандив 70 жил | 2011.05.21 | | | 2,000.0 | 2,000.0 | Эм Си Ти Ти ХХК | 2,000.0 | | |
| 13 | Аймаг | ЗДТГ хандив 20 жил | 2011.07.05 | | | 5,000.0 | 5,000.0 | Эм Си Ти Ти ХХК | 5,000.0 | | |
| 14 | Аймаг | Хөдөлмөр халамж үйлчилгээний хэлтэст хандив | 2011.07.08 | | | 1,200.0 | 1,200.0 | Эм Си Ти Ти ХХК | 1,200.0 | | |

**Хавсралт Р. Хандив, дэмжлэг болон бусад санхүүгийн урсгал -(аймаг, нийслэл, сум, дүүрэг бүрээр)**

**11. Дундговь аймаг**

| д/д | Сумын нэрс | Гүйлгээний утга | Огноо | Дүн | | | Бүгд (мянган төгрөгөөр) | Компаниудын нэрс | Хандив тусламж авсан нь нотлогдсон эсэх | | |
|---|---|---|---|---|---|---|---|---|---|---|---|
| | | | | Татвар, төлбөр, хураамж, торгууль | Байгаль хамгаалах зардлын 50 хувь | Хандив | | | Нотлогдсон | Нотлогдоогүй | Тайлбар |
| 15 | Аймаг | Хандив 70 жил /Мөнгөн/ | 2011.07.18 | | | 50,000.0 | 50,000.0 | Эрдэнэт үйлдвэр ХХК | 50,000.0 | | |
| 16 | Аймаг | Торгууль | 2011.06.21 | 250.0 | | | 250.0 | Эм Си Ти Ти ХХК | 250.0 | | |
| 17 | Аймаг | Торгууль | 2011.09.27 | 150.0 | | | 150.0 | Эм Си Ти Ти ХХК | 150.0 | | |
| 18 | Аймаг | Газрын төлбөр | 2011.07.26 | 560.0 | | | 560.0 | Эм Си Ти Ти ХХК | 560.0 | | |
| 19 | Аймаг | Газрын төлбөр | 2011.08.25 | 8,160.0 | | | 8,160.0 | Эм Си Ти Ти ХХК | 8,160.0 | | |
| 20 | Аймаг | Газрын төлбөр | 2011.09.06 | 2,830.0 | | | 2,830.0 | Эм Си Ти Ти ХХК | 2,830.0 | | |
| 21 | Адаацаг | Хандив /Мөнгөн/ | 2011.02.23 | | | 300.0 | 300.0 | Эрдэнэжас ХХК | 300.0 | | |
| 22 | Баянжаргалан | ЗДТГ хандив /Мөнгөн / | 2011.09.23 | | | 3,000.0 | 3,000.0 | Монгол Алт Мак ХХК | 3,000.0 | | |
| 23 | Баянжаргалан | Ус, рашаан ашигласны төлбөр | 2011.08.13 | 800.0 | | | 800.0 | Монгол Алт Мак ХХК | 800.0 | | |
| 24 | Баянжаргалан | ЗДТГ ойн арга хэмжээнд хандив /Мөнгөн / | 2011.04.25 | | | 2,000.0 | 2,000.0 | Монголросцветмет ХХК | 2,000.0 | | |
| 25 | Баянжаргалан | Газрын төлбөр | 2011.04.12 | 2,968.0 | | | 2,968.0 | Монголросцветмет ХХК | 2,968.0 | | |
| 26 | Баянжаргалан | Ус, рашаан ашигласны төлбөр | 2011.07.22 | 1,000.0 | | | 1,000.0 | Монголросцветмет ХХК | 1,000.0 | | |
| 27 | Баянжаргалан | Ойд хандив | 2011.05.23 | | | 4,000.0 | 4,000.0 | Тайшэн девелопмент ХХК | 4,000.0 | | |
| 28 | Баянжаргалан | БОНС Барьцаа | 2011.10.30 | | 6,000.0 | | 6,000.0 | Тайшэн девелопмент ХХК | 6,000.0 | | |
| 29 | Баянжаргалан | БОНС Барьцаа | 2011.03.25 | | 100.0 | | 100.0 | Тефис Майнинг ХХК | 100.0 | | |
| 30 | Баянжаргалан | БОНС Барьцаа | 2011.03.25 | | 100.0 | | 100.0 | Тефис Майнинг ХХК | 100.0 | | |
| 31 | Баянжаргалан | БОНС Барьцаа | 2011.03.25 | | 100.0 | | 100.0 | Тефис Майнинг ХХК | 100.0 | | |
| 32 | Баянжаргалан | БОНС Барьцаа | 2011.03.25 | | 100.0 | | 100.0 | Тефис Майнинг ХХК | 100.0 | | |
| 33 | Баянжаргалан | Ус, рашаан ашигласны төлбөр | 2011 | 503.4 | | | 503.4 | Биг могул коул энд энержи ХХК | 503.4 | | |

**Хавсралт Р. Хандив, дэмжлэг болон бусад санхүүгийн урсгал -(аймаг, нийслэл, сум, дүүрэг бүрээр)**

**11. Дундговь аймаг**

| д/д | Сумын нэрс | Гүйлгээний утга | Огноо | Дүн | | | Бүгд (мянган төгрөгөөр) | Компаниудын нэрс | Хандив тусламж авсан нь нотлогдсон эсэх | | |
|---|---|---|---|---|---|---|---|---|---|---|---|
| | | | | Татвар, төлбөр, хураамж, торгууль | Байгаль хамгаалах зардлын 50 хувь | Хандив | | | Нотлогдсон | Нотлогдоогүй | Тайлбар |
| 34 | Баянжаргалан | Ус, рашаан ашигласны төлбөр | 2011 | 503.4 | | | 503.4 | Биг могул коул энд энержи ХХК | | 503.4 | Аваагүй гэсэн хариу өгсөн. |
| 35 | Баянжаргалан | ЗДТГ хандив барилгын ажил | 2011.06.28 | | | 5,000.0 | 5,000.0 | Эм Си Ти Ти ХХК | 5,000.0 | | |
| 36 | Баянжаргалан | ЗДТГ хандив наадам | 2011.06.28 | | | 5,000.0 | 5,000.0 | Эм Си Ти Ти ХХК | 5,000.0 | | |
| 37 | Баянжаргалан | ЗДТГ хандив цахилгаан засвар | 2011.06.28 | | | 1,200.0 | 1,200.0 | Эм Си Ти Ти ХХК | 1,200.0 | | |
| 38 | Баянжаргалан | БОНС Барьцаа | 2011.03.17 | | 6,500.0 | | 6,500.0 | Эм Си Ти Ти ХХК | 6,500.0 | | |
| 39 | Баянжаргалан | Газрын төлбөр | 2011.03.11 | 200.0 | | | 200.0 | Эм Си Ти Ти ХХК | 200.0 | | |
| 40 | Баянжаргалан | Газрын төлбөр | 2011.03.11 | 55.5 | | | 55.5 | Эм Си Ти Ти ХХК | 55.5 | | |
| 41 | Баянжаргалан | Газрын төлбөр | 2011.07.18 | 200.0 | | | 200.0 | Эм Си Ти Ти ХХК | 200.0 | | |
| 42 | Баянжаргалан | Газрын төлбөр | 2011.09.19 | 200.0 | | | 200.0 | Эм Си Ти Ти ХХК | 200.0 | | |
| 43 | Баянжаргалан | Газрын төлбөр | 2011.11.30 | 200.0 | | | 200.0 | Эм Си Ти Ти ХХК | 200.0 | | |
| 44 | Баянжаргалан | Ус, рашаан ашигласны төлбөр | 2011.03.11 | 160.0 | | | 160.0 | Эм Си Ти Ти ХХК | 160.0 | | |
| 45 | Баянжаргалан | Ус, рашаан ашигласны төлбөр | 2011.07.18 | 250.0 | | | 250.0 | Эм Си Ти Ти ХХК | 250.0 | | |
| 46 | Баянжаргалан | Ус, рашаан ашигласны төлбөр | 2011.09.19 | 250.0 | | | 250.0 | Эм Си Ти Ти ХХК | 250.0 | | |
| 47 | Баянжаргалан | Ус, рашаан ашигласны төлбөр | 2011.11.30 | 340.0 | | | 340.0 | Эм Си Ти Ти ХХК | 340.0 | | |
| 48 | Баянжаргалан | БОНС Барьцаа | 2011.8.15 | | 1,000.0 | | 1,000.0 | Монгол Алт Мак ХХК | 1,000.0 | | |
| 49 | Дэлгэрхангай | Газрын төлбөр | 2011.12.15 | 1,890.8 | | | 1,890.8 | Монгол Алт Мак ХХК | 1,890.8 | | |
| 50 | Өлзийт | БОНС Барьцаа | 2011.12.02 | | 25,000.0 | | 25,000.0 | Баянтэгш импекс ХХК | 25,000.0 | | |
| 51 | Өлзийт | Хандив | 2011.06.03 | | | 500.0 | 500.0 | Ихмонгол майнинг ХХК | 500.0 | | |

**Хавсралт Р. Хандив, дэмжлэг болон бусад санхүүгийн урсгал -(аймаг, нийслэл, сум, дүүрэг бүрээр)**

**11. Дундговь аймаг**

| д/д | Сумын нэрс | Гүйлгээний утга | Огноо | Дүн | | | Бүгд (мянган төгрөгөөр) | Компаниудын нэрс | Хандив тусламж авсан нь нотлогдсон эсэх | | |
|---|---|---|---|---|---|---|---|---|---|---|---|
| | | | | Татвар, төлбөр, хураамж, торгууль | Байгаль хамгаалах зардлын 50 хувь | Хандив | | | Нотлогдсон | Нотлогдоогүй | Тайлбар |
| 52 | Өлзийт | БОНС Барьцаа | 2011.06.20 | | 50.0 | | 50.0 | Ихмонгол майнинг ХХК | 50.0 | | |
| 53 | Өлзийт | АМНАТөлбөр | 2011 | 107,703.9 | | | 107,703.9 | Адил-Оч ХХК | 107,703.9 | | |
| 54 | Өлзийт | Газрын төлбөр | 2011 | 886.4 | | | 886.4 | Адил-Оч ХХК | 886.4 | | |
| 55 | Өлзийт | Ус, рашаан ашигласны төлбөр | 2011 | 300.0 | | | 300.0 | Адил-Оч ХХК | 300.0 | | |
| 56 | Өлзийт | БОНС Барьцаа | 2011.07.20 | | 300.0 | | 300.0 | Саусгоби сэндс ХХК | 300.0 | | |
| 57 | Өлзийт | Бохирын машины үнэ | 2011.07.07 | | | 8,000.0 | 8,000.0 | Саусгоби сэндс ХХК | 8,000.0 | | |
| 58 | Сайхан-Овоо | Хандив | 2011.06.03 | | | 500.0 | 500.0 | Ихмонгол майнинг ХХК | 500.0 | | |
| 59 | Сайхан-Овоо | БОНС Барьцаа | 2011.06.20 | | 50.0 | | 50.0 | Ихмонгол майнинг ХХК | 50.0 | | |
| 60 | Эрдэнэдалай | БОНС Барьцаа | 2011.04.20 | | 200.0 | | 200.0 | Самтон Морес ХХК | 200.0 | | |
| 61 | Эрдэнэдалай | Сум хөгжүүлэх санд хандив /Мөнгөн/ | 2011.06.13 | | | 1,000.0 | 1,000.0 | Самтон Морес ХХК | 1,000.0 | | |
| 62 | Эрдэнэдалай | ЗДТГ-т хандив | 2011.04.04 | | | 2,000.0 | 2,000.0 | Гоби коул энд энержи ХХК | | 2,000.0 | Аваагүй гэсэн хариу өгсөн. |
| 63 | Эрдэнэдалай | Хандив /Компьютерт / | 2011.01.03 | | | 722.7 | 722.7 | Гоби коул энд энержи ХХК | | 722.7 | Аваагүй гэсэн хариу өгсөн. |
| 64 | Эрдэнэдалай | БОНС Барьцаа | 2011.01.17 | | 450.0 | | 450.0 | Гоби коул энд энержи ХХК | 450.0 | | |
| 65 | Эрдэнэдалай | БОНС Барьцаа | 2011.02.28 | | 500.0 | | 500.0 | Гоби коул энд энержи ХХК | 500.0 | | |
| 66 | Эрдэнэдалай | Хандив /Мөнгөн/ | 2011.07.05 | | | 2,500.0 | 2,500.0 | Эрдэнэжас ХХК | 2,500.0 | | |
| | **Дүн** | | | **139,294.0** | **40,950.0** | **108,422.7** | **288,666.7** | **-** | **284,440.7** | **4,226.1** | |

**Хавсралт Р. Хандив, дэмжлэг болон бусад санхүүгийн урсгал -(аймаг, нийслэл, сум, дүүрэг бүрээр)**

**12. Завхан аймаг**

| д/д | Сумын нэрс | Гүйлгээний утга | Огноо | Дүн | | | Бүгд (мянган төгрөгөөр) | Компаниудын нэрс | Хандив тусламж авсан нь нотлогдсон эсэх | | |
|---|---|---|---|---|---|---|---|---|---|---|---|
| | | | | Татвар, төлбөр, хураамж, торгууль | Байгаль хамгаалах зардлын 50 хувь | Хандив | | | Нотлогдсон | Нотлогдоогүй | Тайлбар |
| 1 | Алдархаан | Сумын үйл ажиллагааг дэмжих | 2011.12.31 | | | 500.0 | 500.00 | Тэнгри терра ресурс ХХК | 500.0 | | |
| 2 | Баянхайрхан | БОНС Барьцаа | 2011.06.03 | | 100.0 | | 100.00 | Тефис Майнинг ХХК | 100.0 | | |
| 3 | Баянхайрхан | БОНС Барьцаа | 2011.06.03 | | 100.0 | | 100.00 | Тефис Майнинг ХХК | 100.0 | | |
| 4 | Баянхайрхан | БОНС Барьцаа | 2011.06.03 | | 100.0 | | 100.00 | Тефис Майнинг ХХК | 100.0 | | |
| 5 | Баянхайрхан | БОНС Барьцаа | 2011.06.03 | | 100.0 | | 100.00 | Тефис Майнинг ХХК | 100.0 | | |
| 6 | Дөрвөлжин | БОНС Барьцаа | 2011.07.23 | | 500.0 | | 500.0 | Монгол Алт Мак ХХК | 500.0 | | |
| 7 | Дөрвөлжин | Сумын үйл ажиллагааг дэмжих | 2011.12.31 | | | 500.0 | 500.00 | Тэнгри терра ресурс ХХК | 500.0 | | |
| 8 | Дөрвөлжин | Нийгмийн даатгалын хэлтэст НДШ | 2011.11.18 | 2,500.0 | | | 2,500.0 | Баян айраг эксплорэйшн ХХК | 2,500.0 | | |
| 9 | Дөрвөлжин | Ус, рашаан ашигласны төлбөр | 2011.07.22 | 48.9 | | | 48.9 | Баян айраг эксплорэйшн ХХК | 48.9 | | |
| 10 | Дөрвөлжин | Ус, рашаан ашигласны төлбөр | 2011.11.04 | 33.8 | | | 33.8 | Баян айраг эксплорэйшн ХХК | 33.8 | | |
| 11 | Дөрвөлжин | БОНС Барьцаа | 2011.09.16 | | 1,000.0 | | 1,000.0 | Баян айраг эксплорэйшн ХХК | 1,000.0 | | |
| 12 | Завханмандал | БОНС Барьцаа | 2011.09.15 | | 250.0 | | 250.0 | Самтон Морес ХХК | 250.0 | | |
| 13 | Завханмандал | ЗДТГ хандив /Мөнгөн/ | 2011.08.23 | | | 1,000.0 | 1,000.0 | Самтон Морес ХХК | 1,000.0 | | |
| 14 | Нөмрөг | БОНС Барьцаа | 2011.03.23 | | 100.0 | | 100.00 | Тефис Майнинг ХХК | 100.0 | | |
| 15 | Түдэвтэй | БОНС Барьцаа | 2011.06.03 | | 100.0 | | 100.00 | Тефис Майнинг ХХК | 100.0 | | |
| 16 | Түдэвтэй | БОНС Барьцаа | 2011.06.03 | | 100.0 | | 100.00 | Тефис Майнинг ХХК | 100.0 | | |
| 17 | Түдэвтэй | БОНС Барьцаа | 2011.06.03 | | 100.0 | | 100.00 | Тефис Майнинг ХХК | 100.0 | | |
| 18 | Түдэвтэй | БОНС Барьцаа | 2011.06.03 | | 100.0 | | 100.00 | Тефис Майнинг ХХК | 100.0 | | |
| 19 | Түдэвтэй | БОНС Барьцаа | 2011.06.03 | | 100.0 | | 100.00 | Тефис Майнинг ХХК | 100.0 | | |
| 20 | Эрдэнэхайрхан | БОНС Барьцаа | 2011.04.03 | | 150.0 | | 150.0 | Самтон Морес ХХК | 150.0 | | |
| 21 | Эрдэнэхайрхан | Сумын үйл ажиллагааг дэмжих | 2011.12.31 | | | 500.0 | 500.00 | Тэнгри терра ресурс ХХК | 500.0 | | |
| 22 | Эрдэнэхайрхан | Ус, рашаан ашигласны төлбөр | 2011.12.29 | 79.0 | | | 79.0 | Баян айраг эксплорэйшн ХХК | 79.0 | | |
| 23 | Эрдэнэхайрхан | БОНС Барьцаа | 2011.11.25 | | 1,100.0 | | 1,100.0 | Баян айраг эксплорэйшн ХХК | 1,100.0 | | |
| 24 | Яруу | Сумын үйл ажиллагааг дэмжих | 2011.12.31 | | | 500.0 | 500.00 | Тэнгри терра ресурс ХХК | 500.0 | | |
| | **Дүн** | | | **2,661.7** | **4,000.0** | **3,000.0** | **9,661.7** | **-** | **9,661.7** | **-** | |

**Хавсралт Р. Хандив, дэмжлэг-(аймаг, нийслэл, сум, дүүрэг бүрээр)**

**13. Орхон аймаг**

| д/д | Сумын нэрс | Гүйлгээний утга | Огноо | Дүн | | | Бүгд (мянган төгрөгөөр) | Компаниудын нэрс | Хандив тусламж авсан нь нотлогдсон эсэх | | |
|---|---|---|---|---|---|---|---|---|---|---|---|
| | | | | Татвар, төлбөр, хураамж, торгууль | Байгаль хамгаалах зардлын 50 хувь | Хандив | | | Нотлогд сон | Нотлог доогүй | Тайлбар |
| 1 | Аймаг | Нийгмийн даатгалын хэлтэст НДШ | 2011.05.05 | 2,173.6 | | | 2,173.6 | Магнай трейд ХХК | 2,173.6 | | |
| 2 | Аймаг | Нийгмийн даатгалын хэлтэст НДШ | 2011.05.31 | 2,257.6 | | | 2,257.6 | Магнай трейд ХХК | 2,257.6 | | |
| 3 | Аймаг | Нийгмийн даатгалын хэлтэст НДШ | 2011.06.28 | 2,111.8 | | | 2,111.8 | Магнай трейд ХХК | 2,111.8 | | |
| 4 | Аймаг | Нийгмийн даатгалын хэлтэст НДШ | 2011.08.04 | 2,078.8 | | | 2,078.8 | Магнай трейд ХХК | 2,078.8 | | |
| 5 | Аймаг | Нийгмийн даатгалын хэлтэст НДШ | 2011.08.31 | 2,252.2 | | | 2,252.2 | Магнай трейд ХХК | 2,252.2 | | |
| 6 | Аймаг | Нийгмийн даатгалын хэлтэст НДШ | 2011.09.29 | 2,167.5 | | | 2,167.5 | Магнай трейд ХХК | 2,167.5 | | |
| 7 | Аймаг | Нийгмийн даатгалын хэлтэст НДШ | 2011.10.31 | 2,123.0 | | | 2,123.0 | Магнай трейд ХХК | 2,123.0 | | |
| 8 | Аймаг | Нийгмийн даатгалын хэлтэст НДШ | 2011.11.28 | 2,107.6 | | | 2,107.6 | Магнай трейд ХХК | 2,107.6 | | |
| 9 | Аймаг | Нийгмийн даатгалын хэлтэст НДШ | 2011.12.27 | 1,967.9 | | | 1,967.9 | Магнай трейд ХХК | 1,967.9 | | |
| 10 | Аймаг | Хандив ЗДТГ-т /Мөнгөн/ | 2011.06.27 | | | 10,000.0 | 10,000.0 | Эрдэнэт үйлдвэр ХХК | 10,000.0 | | |
| 13 | Аймаг | Хандив Орхон аймаг ЦГ 35 жил /Мөнгөн/ | 2011.07.07 | | | 15,000.0 | 15,000.0 | Эрдэнэт үйлдвэр ХХК | 15,000.0 | | |
| 14 | Аймаг | Хандив 14-р сургууль /Мөнгөн/ | 2011.10.12 | | | 200.0 | 200.0 | Эрдэнэт үйлдвэр ХХК | 200.0 | | |
| 15 | Аймаг | Хандив прокурорын газарт /Мөнгөн/ | 2011.12.16 | | | 8,000.0 | 8,000.0 | Эрдэнэт үйлдвэр ХХК | 8,000.0 | | |
| | **Дүн** | | | **19,240.0** | **-** | **33,200.0** | **52,440.0** | **-** | **52,440.0** | **-** | |

**Хавсралт Р. Хандив, дэмжлэг болон бусад санхүүгийн урсгал -(аймаг, нийслэл, сум, дүүрэг бүрээр)**

**14. Өвөрхангай аймаг**

| д/д | Сумын нэрс | Гүйлгээний утга | Огноо | Дүн | | | Бүгд (мянган төгрөгөөр) | Компаниудын нэрс | Хандив тусламж авсан нь нотлогдсон эсэх | | |
|---|---|---|---|---|---|---|---|---|---|---|---|
| | | | | Татвар, төлбөр, хураамж, торгууль | Байгаль хамгаалах зардлын 50 хувь | Хандив | | | Нотлогдсон | Нотлогдоогүй | Тайлбар |
| 1 | Аймаг | Газрын төлбөр | 2011.11.10 | 50.0 | | | 50.0 | Магнай трейд ХХК | 50.0 | | |
| 2 | Аймаг | ЗДТГ хандив | 2011.06.20 | | | 20,000.0 | 20,000.0 | АУМ ХХК | 20,000.0 | | |
| 3 | Аймаг | Шүүхийн хэлтэст хандив | 2011.06.22 | | | 2,000.0 | 2,000.0 | АУМ ХХК | 2,000.0 | | |
| 4 | Аймаг | Татварын хэлтэст хандив /ойн арга хэмжээнд/ | 2011.09.09 | | | 700.0 | 700.0 | АУМ ХХК | 700.0 | | |
| 5 | Аймаг | ЗДТГ хандив | 2011.01.28 | | | 15,000.0 | 15,000.0 | Гацуурт ХХК | 15,000.0 | | |
| 6 | Аймаг | МХГ-т хандив | 2011.08.31 | | | 4,000.0 | 4,000.0 | Гацуурт ХХК | 4,000.0 | | |
| 7 | Аймаг | ЗДТГ хандив | 2011.10.14 | | | 20,000.0 | 20,000.0 | Гацуурт ХХК | 20,000.0 | | |
| 8 | Аймаг | ААНОАТ | 2011.06.29 | 0.2 | | | 0.2 | Баянтээг ХК | 0.2 | | |
| 9 | Аймаг | НӨАТатвар | 2011.01.28 | 8,000.0 | | | 8,000.0 | Баянтээг ХК | 8,000.0 | | |
| 10 | Аймаг | НӨАТатвар | 2011.01.31 | 4,000.0 | | | 4,000.0 | Баянтээг ХК | 4,000.0 | | |
| 11 | Аймаг | НӨАТатвар | 2011.03.10 | 15,000.0 | | | 15,000.0 | Баянтээг ХК | 15,000.0 | | |
| 12 | Аймаг | НӨАТатвар | 2011.05.31 | 2,450.0 | | | 2,450.0 | Баянтээг ХК | 2,450.0 | | |
| 13 | Аймаг | НӨАТатвар | 2011.07.19 | 4,000.0 | | | 4,000.0 | Баянтээг ХК | 4,000.0 | | |
| 14 | Аймаг | НӨАТатвар | 2011.10.10 | 10,000.0 | | | 10,000.0 | Баянтээг ХК | 10,000.0 | | |
| 15 | Аймаг | НӨАТатвар | 2011.11.08 | 11,789.0 | | | 11,789.0 | Баянтээг ХК | 11,789.0 | | |
| 16 | Аймаг | НӨАТатвар | 2011.12.12 | 14,116.0 | | | 14,116.0 | Баянтээг ХК | 14,116.0 | | |
| 17 | Аймаг | НӨАТатвар | 2011.12.30 | 11,000.0 | | | 11,000.0 | Баянтээг ХК | 11,000.0 | | |
| 18 | Аймаг | АМНАТөлбөр | 2011.03.10 | 1,404.6 | | | 1,404.6 | Баянтээг ХК | 1,404.6 | | |
| 19 | Аймаг | АМНАТөлбөр | 2011.03.30 | 7,700.0 | | | 7,700.0 | Баянтээг ХК | 7,700.0 | | |
| 20 | Аймаг | АМНАТөлбөр | 2011.10.10 | 250.0 | | | 250.0 | Баянтээг ХК | 250.0 | | |
| 21 | Аймаг | АМНАТөлбөр | 2011.10.11 | 2,250.0 | | | 2,250.0 | Баянтээг ХК | 2,250.0 | | |
| 22 | Аймаг | АМНАТөлбөр | 2011.12.12 | 6,700.0 | | | 6,700.0 | Баянтээг ХК | 6,700.0 | | |
| 23 | Аймаг | АМНАТөлбөр | 2011.12.30 | 7,500.0 | | | 7,500.0 | Баянтээг ХК | 7,500.0 | | |
| 24 | Аймаг | АБТөлбөр | 2011.12.16 | 44,400.0 | | | 44,400.0 | Баянтээг ХК | 44,400.0 | | |

**Хавсралт Р. Хандив, дэмжлэг болон бусад санхүүгийн урсгал -(аймаг, нийслэл, сум, дүүрэг бүрээр)**

**14. Өвөрхангай аймаг**

| д/д | Сумын нэрс | Гүйлгээний утга | Огноо | Дүн | | | Бүгд (мянган төгрөгөөр) | Компаниудын нэрс | Хандив тусламж авсан нь нотлогдсон эсэх | | |
|---|---|---|---|---|---|---|---|---|---|---|---|
| | | | | Татвар, төлбөр, хураамж, торгууль | Байгаль хамгаалах зардлын 50 хувь | Хандив | | | Нотлогдсон | Нотлогдоогүй | Тайлбар |
| 25 | Аймаг | Татварын хяналт шалгалтын актаар торгууль | 2011.12.28 | 3,323.4 | | | 3,323.4 | Баянтээг ХК | 3,323.4 | | |
| 26 | Аймаг | ҮХЭХАТатвар | 2011.03.10 | 300.0 | | | 300.0 | Баянтээг ХК | 300.0 | | |
| 27 | Аймаг | ҮХЭХАТатвар | 2011.10.26 | 646.5 | | | 646.5 | Баянтээг ХК | 646.5 | | |
| 28 | Аймаг | АТӨЯХАТатвар | 2011.03.29 | 506.8 | | | 506.8 | Баянтээг ХК | 506.8 | | |
| 29 | Аймаг | АТӨЯХАТатвар | 2011.10.10 | 389.2 | | | 389.2 | Баянтээг ХК | 389.2 | | |
| 30 | Аймаг | Газрын төлбөр | 2011.10.26 | 524.2 | | | 524.2 | Баянтээг ХК | 524.2 | | |
| 31 | Аймаг | 80 жилийн ойд хандив | 2011.03.29 | | | 5,000.0 | 5,000.0 | Баянтээг ХК | 5,000.0 | | |
| 32 | Аймаг | Олимп судлалын төвд хандив | 2011.01.06 | | | 2,000.0 | 2,000.0 | Баянтээг ХК | 2,000.0 | | |
| 33 | Аймаг | Цагдаагийн мөрдөн байцаах тасагт хандив | 2011.06.30 | | | 950.0 | 950.0 | Баянтээг ХК | 950.0 | | |
| 34 | Аймаг | ЗХ-256-р ангид хандив | 2011.07.28 | | | 500.0 | 500.0 | Баянтээг ХК | 500.0 | | |
| 35 | Аймаг | Шүүхийн тамгын хэлтэст хандив | 2011.06.30 | | | 1,000.0 | 1,000.0 | Баянтээг ХК | 1,000.0 | | |
| 36 | Арвайхээр | АТӨЯХАТ | 2011.08.11 | 545.7 | | | 545.7 | Гацуурт ХХК | 545.7 | | |
| 37 | Арвайхээр | Газрын төлбөр | 2011.07.26 | 10,070.0 | | | 10,070.0 | Гацуурт ХХК | 10,070.0 | | |
| 38 | Арвайхээр | Ус, рашаан ашигласны төлбөр | 2011.08.03 | 15,000.0 | | | 15,000.0 | Гацуурт ХХК | 15,000.0 | | |
| 39 | Арвайхээр | ЗДТГ хандив /ойн арга хэмжээнд/ | 2011.09.12 | | | 300.0 | 300.0 | АУМ ХХК | 300.0 | | |
| 40 | Бат-Өлзий | ЗДТГ хандив | 2011.02.01 | | | 3,597.5 | 3,597.5 | Гацуурт ХХК | 3,597.5 | | |
| 41 | Баян-Өндөр | Нутгийн захиргааны байгууллагад төлсөн үйлчилгээний хөлс | 2011.10.05 | 1,260.0 | | | 1,260.0 | Самтон Морес ХХК | 1,260.0 | | |
| 42 | Богд | БОНС Барьцаа | 2011.03.15 | | 100.00 | | 100.0 | Сод газар ХХК | 100.0 | | |
| 43 | Богд | БОНС Барьцаа | 2011.11.03 | | 100.30 | | 100.3 | Сод газар ХХК | 100.3 | | |
| 44 | Нарийнтээл | ЗДТГ-т хандив | 2011.07.09 | | | 1,000.0 | 1,000.0 | Баянтээг ХК | 1,000.0 | | |

**Хавсралт Р. Хандив, дэмжлэг болон бусад санхүүгийн урсгал -(аймаг, нийслэл, сум, дүүрэг бүрээр)**

**14. Өвөрхангай аймаг**

| д/д | Сумын нэрс | Гүйлгээний утга | Огноо | Дүн | | | Бүгд (мянган төгрөгөөр) | Компаниудын нэрс | Хандив тусламж авсан нь нотлогдсон эсэх | | |
|---|---|---|---|---|---|---|---|---|---|---|---|
| | | | | Татвар, төлбөр, хураамж, торгууль | Байгаль хамгаалах зардлын 50 хувь | Хандив | | | Нотлогдсон | Нотлогдоогүй | Тайлбар |
| 45 | Нарийнтээл | БОНС Барьцаа | 2011.03.15 | | 800.0 | | 800.0 | Пибоди винсвэй ресорсиз ХХК | 800.0 | | |
| 46 | Нарийнтээл | Ус, рашаан ашигласны төлбөр | 2011.01.09 | 1,440.0 | | | 1,440.0 | Пибоди винсвэй ресорсиз ХХК | 1,440.0 | | |
| 47 | Төгрөг | Ус, рашаан ашигласны төлбөр | 2011.05.16 | 6,690.0 | | | 6,690.0 | Капкорп Монголиа ХХК | 6,690.0 | | |
| 48 | Төгрөг | Газрын төлбөр | 2011.07.07 | 240.0 | | | 240.0 | Капкорп Монголиа ХХК | 240.0 | | |
| 49 | Төгрөг | Ус, рашаан ашигласны төлбөр | 2011.03.25 | 1,435.0 | | | 1,435.0 | Капкорп Монголиа ХХК | 1,435.0 | | |
| 50 | Төгрөг | Ус, рашаан ашигласны төлбөр | 2011.03.25 | 1,385.0 | | | 1,385.0 | Капкорп Монголиа ХХК | 1,385.0 | | |
| 51 | Уянга | ЗДТГ хандив | 2011.06.10 | | | 20,000.0 | 20,000.0 | АУМ ХХК | 20,000.0 | | |
| 52 | Уянга | Хандив | 2011.06.20 | | | 21,000.0 | 21,000.0 | АУМ ХХК | 21,000.0 | | |
| 53 | Уянга | ЗДТГ хандив | 2011.07.06 | | | 20,000.0 | 20,000.0 | АУМ ХХК | 20,000.0 | | |
| 54 | Уянга | ЗДТГ хандив | 2011.07.26 | | | 10,000.0 | 10,000.0 | АУМ ХХК | 10,000.0 | | |
| 55 | Уянга | ЗДТГ хандив | 2011.10.04 | | | 25,000.0 | 25,000.0 | АУМ ХХК | 25,000.0 | | |
| 56 | Хайрхандулаан | БОНС Барьцаа | 2011.03.15 | | 400.0 | | 400.0 | Пибоди винсвэй ресорсиз ХХК | 400.0 | | |
| 57 | Хайрхандулаан | БОНС Барьцаа | 2011.10.10 | | 200.0 | | 200.0 | Пибоди винсвэй ресорсиз ХХК | 200.0 | | |
| 58 | Хайрхандулаан | Ус, рашаан ашигласны төлбөр | 2011.01.09 | 960.0 | | | 960.0 | Пибоди винсвэй ресорсиз ХХК | 960.0 | | |
| | **Дүн** | | | **195,325.6** | **1,600.3** | **172,047.5** | **368,973.4** | **-** | **368,973.4** | **-** | |

**Хавсралт Р. Хандив, дэмжлэг болон бусад санхүүгийн урсгал -(аймаг, нийслэл, сум, дүүрэг бүрээр)**

**15. Өмнөговь аймаг**

| д/д | Сумын нэрс | Гүйлгээний утга | Огноо | Дүн | | | Бүгд (мянган төгрөгөөр) | Компаниудын нэрс | Хандив тусламж авсан нь нотлогдсон эсэх | | |
|---|---|---|---|---|---|---|---|---|---|---|---|
| | | | | Татвар, төлбөр, хураамж, торгууль | Байгаль хамгаалах зардлын 50 хувь | Хандив | | | Нотлогдсон | Нотлогдоогүй | Тайлбар |
| 1 | Аймаг | Торгууль | 2011.11.22 | 6,616.0 | | | 6,616.0 | Зон Хэн Юу Тиан ХХК | 6,616.0 | | |
| 2 | Аймаг | Хандив /Мөнгөн бус / | 2011.08.04 | | | 25,200.0 | 25,200.0 | Хангад Эксплорэйшн ХХК | 25,200.0 | | |
| 3 | Аймаг | Хандив /Мөнгөн бус / | 2011.11.11 | | | 37,800.0 | 37,800.0 | Хангад Эксплорэйшн ХХК | 37,800.0 | | |
| 4 | Аймаг | Гадаадын мэргэжилтэн, ажилчны ажлын байрны төлбөр | 2011.12.27 | 3,437.6 | | | 3,437.6 | Хангад Эксплорэйшн ХХК | 3,437.6 | | |
| 5 | Аймаг | Аймгийн нийгмийн хөгжлийн бодлогын хэлтэст мөнгөн хандив, дэмжлэг | 2011.07.03 | | | 180.5 | 180.5 | Оюу Толгой ХХК | | 180.5 | |
| 6 | Аймаг | Монголын параолимпийн хороонд мөнгөн хандив, дэмжлэг | 2011.07.03 | | | 500.0 | 500.0 | Оюу Толгой ХХК | | 500.0 | |
| 7 | Аймаг | 1-р сургуульд мөнгөн хандив, дэмжлэг | 2011.05.09 | | | 820.0 | 820.0 | Оюу Толгой ХХК | | 820.0 | |
| 8 | Аймаг | Мөнгөн хандив, дэмжлэг | 2011.09.15 | | | 1,000.0 | 1,000.0 | Оюу Толгой ХХК | 1,000.0 | | |
| 9 | Аймаг | ЗДТГ мөнгөн хандив, дэмжлэг | 2011.07.05 | | | 1,200.0 | 1,200.0 | Оюу Толгой ХХК | | 1,200.0 | |
| 10 | Аймаг | Хүүхдийн төлөө төвд мөнгөн хандив, дэмжлэг | 2011.07.05 | | | 1,250.0 | 1,250.0 | Оюу Толгой ХХК | 1,250.0 | | |
| 11 | Аймаг | Сургуульд мөнгөн хандив, дэмжлэг | 2011.04.15 | | | 1,500.0 | 1,500.0 | Оюу Толгой ХХК | 1,500.0 | | |
| 12 | Аймаг | 1-р сургуульд ботгон тэмээ бүжгийн хамтлаг-т | 2011.05.09 | | | 2,472.0 | 2,472.0 | Оюу Толгой ХХК | 2,472.0 | | |
| 13 | Аймаг | Эрүүл мэндийн газарт хандив | 2011.06.22 | | | 3,275.0 | 3,275.0 | Оюу Толгой ХХК | 3,275.0 | | |

**Хавсралт Р. Хандив, дэмжлэг болон бусад санхүүгийн урсгал -(аймаг, нийслэл, сум, дүүрэг бүрээр)**

**15. Өмнөговь аймаг**

| д/д | Сумын нэрс | Гүйлгээний утга | Огноо | Дүн | | | Бүгд (мянган төгрөгөөр) | Компаниудын нэрс | Хандив тусламж авсан нь нотлогдсон эсэх | | |
|---|---|---|---|---|---|---|---|---|---|---|---|
| | | | | Татвар, төлбөр, хураамж, торгууль | Байгаль хамгаалах зардлын 50 хувь | Хандив | | | Нотлогдсон | Нотлогдоогүй | Тайлбар |
| 14 | Аймаг | 4-р сургуульд мөнгөн хандив, дэмжлэг | 2011.08.25 | | | 3,894.6 | 3,894.6 | Оюу Толгой ХХК | 3,894.6 | | |
| 15 | Аймаг | БОАЖГазарт мөнгөн хандив, дэмжлэг | 2011.06.15 | | | 5,400.0 | 5,400.0 | Оюу Толгой ХХК | 5,400.0 | | |
| 16 | Аймаг | ЗДТГ бүсийн хөгжилд мөнгөн хандив, дэмжлэг | 2011.12.02 | | | 600,000.0 | 600,000.0 | Оюу Толгой ХХК | 600,000.0 | | |
| 17 | Аймаг | ЗДТГ бүсийн хөгжилд мөнгөн хандив, дэмжлэг | 2011.12.22 | | | 11,744.2 | 11,744.2 | Оюу Толгой ХХК | 11,744.2 | | |
| 18 | Аймаг | ЗДТГ бүсийн хөгжилд мөнгөн хандив, дэмжлэг | 2011.09.02 | | | 4,495.0 | 4,495.0 | Оюу Толгой ХХК | 4,495.0 | | |
| 19 | Аймаг | ЗДТГ бүсийн хөгжилд мөнгөн хандив, дэмжлэг | 2011.10.19 | | | 5,000.0 | 5,000.0 | Оюу Толгой ХХК | 5,000.0 | | |
| 20 | Аймаг | ЗДТГ бүсийн хөгжилд мөнгөн хандив, дэмжлэг | 2011.10.14 | | | 22,246.8 | 22,246.8 | Оюу Толгой ХХК | 22,246.8 | | |
| 21 | Аймаг | АТӨЯХАТатвар | 2011.02.25 | 283.0 | | | 283.0 | Саусгоби сэндс ХХК | 283.0 | | |
| 22 | Аймаг | АТӨЯХАТатвар | 2011.04.06 | 12,983.1 | | | 12,983.1 | Саусгоби сэндс ХХК | 12,983.1 | | |
| 23 | Аймаг | АТӨЯХАТатвар | 2011.04.06 | 440.2 | | | 440.2 | Саусгоби сэндс ХХК | 440.2 | | |
| 24 | Аймаг | АТӨЯХАТатвар | 2011.04.22 | 187.2 | | | 187.2 | Саусгоби сэндс ХХК | 187.2 | | |
| 25 | Аймаг | АТӨЯХАТатвар | 2011.05.19 | 135.3 | | | 135.3 | Саусгоби сэндс ХХК | 135.3 | | |

**Хавсралт Р. Хандив, дэмжлэг болон бусад санхүүгийн урсгал -(аймаг, нийслэл, сум, дүүрэг бүрээр)**

**15. Өмнөговь аймаг**

| д/д | Сумын нэрс | Гүйлгээний утга | Огноо | Дүн | | | Бүгд (мянган төгрөгөөр) | Компаниудын нэрс | Хандив тусламж авсан нь нотлогдсон эсэх | | |
|---|---|---|---|---|---|---|---|---|---|---|---|
| | | | | Татвар, төлбөр, хураамж, торгууль | Байгаль хамгаалах зардлын 50 хувь | Хандив | | | Нотлогдсон | Нотлогдоогүй | Тайлбар |
| 26 | Аймаг | АТӨЯХАТатвар | 2011.06.09 | 40.0 | | | 40.0 | Саусгоби сэндс ХХК | 40.0 | | |
| 27 | Аймаг | АТӨЯХАТатвар | 2011.06.23 | 138.6 | | | 138.6 | Саусгоби сэндс ХХК | 138.6 | | |
| 28 | Аймаг | АТӨЯХАТатвар | 2011.06.25 | 26.2 | | | 26.2 | Саусгоби сэндс ХХК | 26.2 | | |
| 29 | Аймаг | Ус, рашаан ашигласны төлбөр | 2011.01.13 | 543.3 | | | 543.3 | Саусгоби сэндс ХХК | 543.3 | | |
| 30 | Аймаг | Ус, рашаан ашигласны төлбөр | 2011.10.06 | 9,250.8 | | | 9,250.8 | Саусгоби сэндс ХХК | 9,250.8 | | |
| 31 | Аймаг | Ус, рашаан ашигласны төлбөр | 2011.10.13 | 866.7 | | | 866.7 | Саусгоби сэндс ХХК | 866.7 | | |
| 32 | Аймаг | Ус, рашаан ашигласны төлбөр | 2011.11.10 | 108.0 | | | 108.0 | Саусгоби сэндс ХХК | 108.0 | | |
| 33 | Аймаг | Овоот толгойн цэргийн анги /0243/-д 45 хүний суудалтай автобус | 2011.09.19 | | | 32,059.5 | 32,059.5 | Саусгоби сэндс ХХК | 32,059.5 | | |
| 34 | Аймаг | Овоот толгойн 0243-р цэргийн ангид Аккумлятор, дугуй | 2011.11.29 | | | 2,978.0 | 2,978.0 | Саусгоби сэндс ХХК | 2,978.0 | | |
| 35 | Аймаг | 80-н жилийн ойн баярт хандив | 2011.07.20 | | | 20,000.0 | 20,000.0 | Саусгоби сэндс ХХК | 20,000.0 | | |
| 36 | Аймаг | 11-р цэцэрлэгт хүүхдийн ор | 2011 | | | 1,200.0 | 1,200.0 | Тавантолгой ХК | 1,200.0 | | |
| 37 | Аймаг | НӨАТ | 2011.03.01 | 7,272.7 | | | 7,272.7 | Болд фо ар да ХХК | 7,272.7 | | |
| 38 | Аймаг | НӨАТ | 2011.05.31 | 7,272.7 | | | 7,272.7 | Болд фо ар да ХХК | 7,272.7 | | |

**Хавсралт Р. Хандив, дэмжлэг болон бусад санхүүгийн урсгал -(аймаг, нийслэл, сум, дүүрэг бүрээр)**

**15. Өмнөговь аймаг**

| д/д | Сумын нэрс | Гүйлгээний утга | Огноо | Дүн | | | Бүгд (мянган төгрөгөөр) | Компаниудын нэрс | Хандив тусламж авсан нь нотлогдсон эсэх | | |
|---|---|---|---|---|---|---|---|---|---|---|---|
| | | | | Татвар, төлбөр, хураамж, торгууль | Байгаль хамгаалах зардлын 50 хувь | Хандив | | | Нотлогдсон | Нотлогдоогүй | Тайлбар |
| 39 | Аймаг | АМНАТөлбөр | 2011.03.01 | 2,000.0 | | | 2,000.0 | Болд фо ар да ХХК | 2,000.0 | | |
| 40 | Аймаг | АМНАТөлбөр | 2011.05.31 | 2,000.0 | | | 2,000.0 | Болд фо ар да ХХК | 2,000.0 | | |
| 41 | Аймаг | АМНАТөлбөр | 2011.11.30 | 8,063.1 | | | 8,063.1 | Болд фо ар да ХХК | 8,063.1 | | |
| 42 | Аймаг | Нийгмийн даатгалын хэлтэст НДШ | 2011 | 25,355.8 | | | 25,355.8 | Болд фо ар да ХХК | 25,355.8 | | |
| 43 | Аймаг | АТӨЯХАТатвар | 2011.05.03 | 95.0 | | | 95.0 | Болд фо ар да ХХК | 95.0 | | |
| 44 | Аймаг | Агаарын бохирдлын төлбөр | 2011.05.31 | 10,000.0 | | | 10,000.0 | Болд фо ар да ХХК | 10,000.0 | | |
| 45 | Аймаг | Агаарын бохирдлын төлбөр | 2011.06.07 | 10,000.0 | | | 10,000.0 | Болд фо ар да ХХК | 10,000.0 | | |
| 46 | Аймаг | СХЗХэлтэс үйлчилгээний төлбөр | 2011.10.10 | 31.1 | | | 31.1 | Болд фо ар да ХХК | 31.1 | | |
| 47 | Аймаг | Мэргэжлийн хяналтын алба | 2011.03.01 | 500.0 | | | 500.0 | Болд фо ар да ХХК | 500.0 | | |
| 48 | Аймаг | АТӨЯХАТатвар | 2011.06.01 | 3,525.0 | | | 3,525.0 | Болд фо ар да ХХК | 3,525.0 | | |
| 49 | Аймаг | АТӨЯХАТатвар | 2011.06.28 | 3,075.0 | | | 3,075.0 | Болд фо ар да ХХК | 3,075.0 | | |
| 50 | Аймаг | Газрын төлбөр | 2011.03.28 | 2,700.0 | | | 2,700.0 | Болд фо ар да ХХК | 2,700.0 | | |
| 51 | Аймаг | Газрын төлбөр | 2011.06.28 | 2,700.0 | | | 2,700.0 | Болд фо ар да ХХК | 2,700.0 | | |
| 52 | Аймаг | Газрын төлбөр | 2011.09.26 | 2,700.0 | | | 2,700.0 | Болд фо ар да ХХК | 2,700.0 | | |

**Хавсралт Р. Хандив, дэмжлэг болон бусад санхүүгийн урсгал -(аймаг, нийслэл, сум, дүүрэг бүрээр)**

**15. Өмнөговь аймаг**

| д/д | Сумын нэрс | Гүйлгээний утга | Огноо | Дүн | | | Бүгд (мянган төгрөгөөр) | Компаниудын нэрс | Хандив тусламж авсан нь нотлогдсон эсэх | | |
|---|---|---|---|---|---|---|---|---|---|---|---|
| | | | | Татвар, төлбөр, хураамж, торгууль | Байгаль хамгаалах зардлын 50 хувь | Хандив | | | Нотлогдсон | Нотлогдоогүй | Тайлбар |
| 53 | Аймаг | Газрын төлбөр | 2011.09.29 | 2,700.0 | | | 2,700.0 | Болд фо ар да ХХК | 2,700.0 | | |
| 54 | Аймаг | Газрын төлбөр | 2011.11.15 | 2,700.0 | | | 2,700.0 | Болд фо ар да ХХК | 2,700.0 | | |
| 55 | Аймаг | Газрын төлбөр | 2011.09.09 | 43.8 | | | 43.8 | Болд фо ар да ХХК | 43.8 | | |
| 56 | Аймаг | Хөрөнгө оруулалтын газар-гэрээний дагуу | 2011.12.11 | 82,182.0 | | | 82,182.0 | М Си Эс Петро монголиа ХХК | 82,182.0 | | |
| 57 | Аймаг | Газрын гэрчилгээ | 2011.10.17 | 10.1 | | | 10.1 | Гоби коул энд энержи ХХК | 10.1 | | |
| 58 | Аймаг | Онцгой байдлын газарт | 2011.06.14 | | | 174.9 | 174.9 | Ихмонгол майнинг ХХК | 174.9 | | |
| 59 | Аймаг | ЗДТГ 80 жилийн ойгоор усны машин хандивласан /Мөнгөн бус/ | 2011.08.31 | | | 24,753.4 | 24,753.4 | Чинхуа МАК нарийн сухайт ХХК | 24,753.4 | | |
| 60 | Аймаг | БОЭТөв 80 жилийн ойгоор түргэн тусламжийн машин хандивласан /Мөнгөн бус/ | 2011.08.31 | | | 27,731.1 | 27,731.1 | Чинхуа МАК нарийн сухайт ХХК | 27,731.1 | | |
| 61 | Аймаг | Хандив татварын хэлтэст /Мөнгөн/ | 2011.07.01 | | | 4,000.0 | 4,000.0 | Энержи ресурс ХХК | 4,000.0 | | |
| 62 | Аймаг | Хандив Дулааны цахилгаан станц нүүрс-40781тн /Мөнгөн бус/ | 2011 | | | 1,600,187.9 | 1,600,187.9 | Энержи ресурс ХХК | 1,600,187.9 | | |
| 63 | Аймаг | Хандив /Мөнгөн/ | 2011 | | | 6,034.5 | 6,034.5 | Энержи ресурс ХХК | 6,034.5 | | |

**Хавсралт Р. Хандив, дэмжлэг болон бусад санхүүгийн урсгал -(аймаг, нийслэл, сум, дүүрэг бүрээр)**

**15. Өмнөговь аймаг**

| д/д | Сумын нэрс | Гүйлгээний утга | Огноо | Дүн | | | Бүгд (мянган төгрөгөөр) | Компаниудын нэрс | Хандив тусламж авсан нь нотлогдсон эсэх | | |
|---|---|---|---|---|---|---|---|---|---|---|---|
| | | | | Татвар, төлбөр, хураамж, торгууль | Байгаль хамгаалах зардлын 50 хувь | Хандив | | | Нотлогдсон | Нотлогдоогүй | Тайлбар |
| 64 | Аймаг | МХГазар торгууль | 2011.11.22 | 3,000.0 | | | 3,000.0 | Саусгоби сэндс ХХК | 3,000.0 | | |
| 65 | Аймаг | МХГазар торгууль | 2011.06.21 | 200.0 | | | 200.0 | Саусгоби сэндс ХХК | 200.0 | | |
| 66 | Аймаг | Агаарын бохирдлын төлбөр | 2011.10.19 | 452.0 | | | 452.0 | Олон Овоот гоулд ХХК | | 452.0 | |
| 67 | Аймаг | Аж нэгжийн орлогын албан татвар | 2011.01.13 | 942.8 | | | 942.8 | Хүрээдэл ХХК | 942.8 | | |
| 68 | Аймаг | Аж нэгжийн орлогын албан татвар | 2011.10.18 | 54,266.4 | | | 54,266.4 | Хүрээдэл ХХК | 54,266.4 | | |
| 69 | Аймаг | Агаарын бохирдлын төлбөр | 2011.01.02 | 9.5 | | | 9.5 | Хүрээдэл ХХК | 9.5 | | |
| 70 | Аймаг | Газрын төлбөр | 2011.04.04 | 2,880.0 | | | 2,880.0 | Чинхуа МАК нарийн сухайт ХХК | 2,880.0 | | |
| 71 | Аймаг | Газрын төлбөр | 2011.04.13 | 299.2 | | | 299.2 | Чинхуа МАК нарийн сухайт ХХК | 299.2 | | |
| 72 | Аймаг | Газрын төлбөр | 2011.06.24 | 1,277.2 | | | 1,277.2 | Чинхуа МАК нарийн сухайт ХХК | 1,277.2 | | |
| 73 | Аймаг | Газрын төлбөр | 2011.09.26 | 3,688.4 | | | 3,688.4 | Чинхуа МАК нарийн сухайт ХХК | 3,688.4 | | |
| 74 | Аймаг | Газрын төлбөр | 2011.12.26 | 468.9 | | | 468.9 | Чинхуа МАК нарийн сухайт ХХК | 468.9 | | |
| 75 | Аймаг | Тэмдэгтийн хураамж | 2011.11.08 | 1,210.0 | | | 1,210.0 | Энержи ресурс ХХК | 1,210.0 | | |

**Хавсралт Р. Хандив, дэмжлэг болон бусад санхүүгийн урсгал -(аймаг, нийслэл, сум, дүүрэг бүрээр)**

**15. Өмнөговь аймаг**

| д/д | Сумын нэрс | Гүйлгээний утга | Огноо | Дүн | | | Бүгд (мянган төгрөгөөр) | Компаниудын нэрс | Хандив тусламж авсан нь нотлогдсон эсэх | | |
|---|---|---|---|---|---|---|---|---|---|---|---|
| | | | | Татвар, төлбөр, хураамж, торгууль | Байгаль хамгаалах зардлын 50 хувь | Хандив | | | Нотлогдсон | Нотлогдоогүй | Тайлбар |
| 76 | Аймаг | МХГ ариутгалын төлбөр | 2011.3.15 | 126.0 | | | 126.0 | Чинхуа МАК нарийн сухайт ХХК | 126.0 | | |
| 77 | Аймаг | МХГ ариутгалын төлбөр | 2011.04.01 | 21,192.0 | | | 21,192.0 | Чинхуа МАК нарийн сухайт ХХК | 21,192.0 | | |
| 78 | Аймаг | МХГ ариутгалын төлбөр | 2011.04.12 | 237.2 | | | 237.2 | Чинхуа МАК нарийн сухайт ХХК | 237.2 | | |
| 79 | Аймаг | МХГ ариутгалын төлбөр | 2011.04.12 | 17,496.0 | | | 17,496.0 | Чинхуа МАК нарийн сухайт ХХК | 17,496.0 | | |
| 80 | Аймаг | МХГ ариутгалын төлбөр | 2011.05.27 | 45,664.0 | | | 45,664.0 | Чинхуа МАК нарийн сухайт ХХК | 45,664.0 | | |
| 81 | Аймаг | МХГ ариутгалын төлбөр | 2011.12.28 | 15,916.0 | | | 15,916.0 | Чинхуа МАК нарийн сухайт ХХК | 15,916.0 | | |
| 82 | Аймаг | Стандарт Хэмжил зүйн хэлтэс-Нүүрсний тохирлын гэрчилгээ | 2011.04.27 | 933.0 | | | 933.0 | Чинхуа МАК нарийн сухайт ХХК | 933.0 | | |
| 83 | Аймаг | ӨМА Стандарт Хэмжил зүйн хэлтэс-Нүүрсний тохирлын гэрчилгээ | 2011.05.14 | 417.0 | | | 417.0 | Чинхуа МАК нарийн сухайт ХХК | 417.0 | | |
| 84 | Аймаг | Стандарт Хэмжил зүйн хэлтэс-Нүүрсний тохирлын гэрчилгээ | 2011.07.20 | 1,350.0 | | | 1,350.0 | Чинхуа МАК нарийн сухайт ХХК | 1,350.0 | | |

**Хавсралт Р. Хандив, дэмжлэг болон бусад санхүүгийн урсгал -(аймаг, нийслэл, сум, дүүрэг бүрээр)**

**15. Өмнөговь аймаг**

| д/д | Сумын нэрс | Гүйлгээний утга | Огноо | Дүн | | | Бүгд (мянган төгрөгөөр) | Компаниудын нэрс | Хандив тусламж авсан нь нотлогдсон эсэх | | |
|---|---|---|---|---|---|---|---|---|---|---|---|
| | | | | Татвар, төлбөр, хураамж, торгууль | Байгаль хамгаалах зардлын 50 хувь | Хандив | | | Нотлогдсон | Нотлогдоогүй | Тайлбар |
| 85 | Аймаг | Стандарт Хэмжил зүйн хэлтэс-Нүүрсний тохирлын гэрчилгээ | 2011.12.26 | 311.0 | | | 311.0 | Чинхуа МАК нарийн сухайт ХХК | 311.0 | | |
| 86 | Аймаг | ТХОХЗГазар-Оношлогооны үнэ | 2011.05.14 | 2,380.0 | | | 2,380.0 | Чинхуа МАК нарийн сухайт ХХК | | 2,380.0 | |
| 87 | Аймаг | ТХОХЗГазар-ТҮТ-д DC зөвшөөрлийн үнэ | 2011.01.26 | 30,000.0 | | | 30,000.0 | Чинхуа МАК нарийн сухайт ХХК | 30,000.0 | | |
| 88 | Аймаг | ТХОХЗГазар-ТҮТ-д DC зөвшөөрлийн үнэ | 2011.05.18 | 27,000.0 | | | 27,000.0 | Чинхуа МАК нарийн сухайт ХХК | 27,000.0 | | |
| 89 | Аймаг | ТХОХЗГазар-ТҮТ-д DC зөвшөөрлийн үнэ | 2011.06.24 | 3,000.0 | | | 3,000.0 | Чинхуа МАК нарийн сухайт ХХК | 3,000.0 | | |
| 90 | Аймаг | ТХОХЗГазар-ТҮТ-д DC зөвшөөрлийн үнэ | 2011.08.19 | 18,000.0 | | | 18,000.0 | Чинхуа МАК нарийн сухайт ХХК | 18,000.0 | | |
| 91 | Аймаг | ТХОХЗГазар-ТҮТ-д DC зөвшөөрлийн үнэ | 2011.11.15 | 100,590.0 | | | 100,590.0 | Чинхуа МАК нарийн сухайт ХХК | 100,590.0 | | |
| 92 | Баяндалай | БОНС Барьцаа | 2011.09.14 | | 400.0 | | 400.0 | Пибоди винсвэй ресорсиз ХХК | 400.0 | | |
| 93 | Баяндалай | Ус, рашаан ашигласны төлбөр | 2011.09.02 | 340.0 | | | 340.0 | Пибоди винсвэй ресорсиз ХХК | 340.0 | | |
| 94 | Баяндалай | БОНС Барьцаа | 2011.07.20 | | 300.0 | | 300.0 | Саусгоби сэндс ХХК | 300.0 | | |
| 95 | Баяндалай | Сум хөгжүүлэх санд | 2011 | | | 2,500.0 | 2,500.0 | Тавантолгой ХК | 2,500.0 | | |
| 96 | Баяндалай | ЗДТГ-т усны нөөц ашиглалт | 2011.10.06 | 108.5 | | | 108.5 | Голден Гоби майнинг ХХК | 108.5 | | |
| 97 | Баяндалай | БОНС Барьцаа | 2011.10.06 | | 250.0 | | 250.0 | Голден Гоби майнинг ХХК | 250.0 | | |
| 98 | Баяндалай | Хандив | 2011.10.06 | | | 5,000.0 | 5,000.0 | Альшаахайрхан ХХК | 5,000.0 | | |
| 99 | Баяндалай | БОНССан | 2011.03.11 | 100.3 | | | 100.3 | Сод газар ХХК | 100.3 | | |

**Хавсралт Р. Хандив, дэмжлэг болон бусад санхүүгийн урсгал -(аймаг, нийслэл, сум, дүүрэг бүрээр)**

**15. Өмнөговь аймаг**

| д/д | Сумын нэрс | Гүйлгээний утга | Огноо | Дүн | | | Бүгд (мянган төгрөгөөр) | Компаниудын нэрс | Хандив тусламж авсан нь нотлогдсон эсэх | | |
|---|---|---|---|---|---|---|---|---|---|---|---|
| | | | | Татвар, төлбөр, хураамж, торгууль | Байгаль хамгаалах зардлын 50 хувь | Хандив | | | Нотлогдсон | Нотлогдоогүй | Тайлбар |
| 100 | Баяндалай | Ажилчдын томилолтын зардалд хандив | 2011.01.19 | | | 405.0 | 405.0 | Сод газар ХХК | 405.0 | | |
| 101 | Баян-Овоо | Цагдаагийн хэсэгт Пургон машин хандив /Мөнгөн бус/ | 2011.07.04 | | | 15,000.0 | 15,000.0 | ОНТРЭ ХХК | 15,000.0 | | |
| 102 | Баян-Овоо | ЗДТГ хандив /Мөнгөн / | 2011.09.26 | | | 15,000.0 | 15,000.0 | ОНТРЭ ХХК | 15,000.0 | | |
| 103 | Баян-Овоо | БОНС Барьцаа | 2011.05.25 | | 400.0 | | 400.0 | Пибоди винсвэй ресорсиз ХХК | 400.0 | | |
| 104 | Баян-Овоо | Тохижилт, баяр наадмын үйл ажиллагаанд хандив | 2011.06.16 | | | 9,000.0 | 9,000.0 | Мөнх ноён суварга ХХК | 9,000.0 | | |
| 105 | Баян-Овоо | Эд материалын хандив | 2011.09.05 | | | 6,412.1 | 6,412.1 | Мөнх ноён суварга ХХК | | 6,412.1 | |
| 106 | Баян-Овоо | Тэмээний баяр | 2011.02.17 | | | 500.0 | 500.0 | Оюу Толгой ХХК | 500.0 | | |
| 107 | Баян-Овоо | Овоо тахилагат | 2011.05.25 | | | 500.0 | 500.0 | Оюу Толгой ХХК | 500.0 | | |
| 108 | Баян-Овоо | Газар зүйн кабинет тохижуулахад | 2011.08.25 | | | 4,894.2 | 4,894.2 | Оюу Толгой ХХК | 4,894.2 | | |
| 109 | Баян-Овоо | Britanica толь | 2011.03.13 | | | 410.0 | 410.0 | Оюу Толгой ХХК | 410.0 | | |
| 110 | Баян-Овоо | түлш | 2011.09.15 | | | 57,422.8 | 57,422.8 | Оюу Толгой ХХК | 57,422.8 | | |
| 111 | Баян-Овоо | түлш | 2011.01.25 | | | 59,109.0 | 59,109.0 | Оюу Толгой ХХК | 59,109.0 | | |
| 112 | Баян-Овоо | түлш | 2011.10.12 | | | 59,100.0 | 59,100.0 | Оюу Толгой ХХК | 59,100.0 | | |
| 113 | Баян-Овоо | Удирдах ажилтны сургалт | 2011.06.11 | | | 825.0 | 825.0 | Оюу Толгой ХХК | 825.0 | | |
| 114 | Баян-Овоо | Тэмээний баяр-т хандив | 2011.02.09 | | | 5,000.0 | 5,000.0 | Саусгоби сэндс ХХК | 5,000.0 | | |
| 115 | Баян-Овоо | Мөнгөн хандив, дэмжлэг | 2011 | | | 5,000.0 | 5,000.0 | Си Си И Эм ХХК | 5,000.0 | | |
| 116 | Баян-Овоо | Сум хөгжүүлэх санд | 2011 | | | 800.0 | 800.0 | Тавантолгой ХК | 800.0 | | |

**Хавсралт Р. Хандив, дэмжлэг болон бусад санхүүгийн урсгал -(аймаг, нийслэл, сум, дүүрэг бүрээр)**

**15. Өмнөговь аймаг**

| д/д | Сумын нэрс | Гүйлгээний утга | Огноо | Дүн | | | Бүгд (мянган төгрөгөөр) | Компаниудын нэрс | Хандив тусламж авсан нь нотлогдсон эсэх | | |
|---|---|---|---|---|---|---|---|---|---|---|---|
| | | | | Татвар, төлбөр, хураамж, торгууль | Байгаль хамгаалах зардлын 50 хувь | Хандив | | | Нотлогдсон | Нотлогдоогүй | Тайлбар |
| 117 | Баян-Овоо | Хандив нүүрс-2855 тн /Мөнгөн бус/ | 2011 | | | 112,006.1 | 112,006.1 | Энержи ресурс ХХК | 112,006.1 | | |
| 118 | Гашуун сухайт гааль | Хандив /Мөнгөн/ | 2011.10.20 | | | 1,500.0 | 1,500.0 | Энержи ресурс ХХК | 1,500.0 | | |
| 119 | Гурван тэс | Газрын төлбөр | 2011.04.12 | 33,577.0 | | | 33,577.0 | Монгол Алт Мак ХХК | 33,577.0 | | |
| 120 | Гурван тэс | БОНС Барьцаа | 2011.04.01 | | 400.0 | | 400.0 | Пибоди винсвэй ресорсиз ХХК | 400.0 | | |
| 121 | Гурван тэс | БОНС Барьцаа | 2011.10.10 | | 400.0 | | 400.0 | Пибоди винсвэй ресорсиз ХХК | 400.0 | | |
| 122 | Гурван тэс | Ус, рашаан ашигласны төлбөр | 2011.05.23 | 500.0 | | | 500.0 | Пибоди винсвэй ресорсиз ХХК | 500.0 | | |
| 123 | Гурван тэс | Газрын төлбөр | 2011.04.05 | 56,601.4 | | | 56,601.4 | Саусгоби сэндс ХХК | 56,601.4 | | |
| 124 | Гурван тэс | Газрын төлбөр | 2011.11.29 | 64,560.0 | | | 64,560.0 | Саусгоби сэндс ХХК | 64,560.0 | | |
| 125 | Гурван тэс | Ус, рашаан ашигласны төлбөр | 2011.12.15 | - | | | - | Саусгоби сэндс ХХК | - | | |
| 126 | Гурван тэс | Түгээмэл тархацтай ашигт малтмал ашигласны төлбөр | 2011.06.28 | 44,521.2 | | | 44,521.2 | Саусгоби сэндс ХХК | 44,521.2 | | |
| 127 | Гурван тэс | Яам, төрийн захиргааны байгууллагад төлсөн үйлчилгээний хөлс | 2011.04.21 | 35.0 | | | 35.0 | Саусгоби сэндс ХХК | 35.0 | | |
| 128 | Гурван тэс | Яам, төрийн захиргааны байгууллагад төлсөн үйлчилгээний хөлс | 2011.09.07 | 120.0 | | | 120.0 | Саусгоби сэндс ХХК | 120.0 | | |
| 129 | Гурван тэс | БОНС Барьцаа | 2011.09.08 | | 1,170.0 | | 1,170.0 | Саусгоби сэндс ХХК | 1,170.0 | | |

**Хавсралт Р. Хандив, дэмжлэг болон бусад санхүүгийн урсгал -(аймаг, нийслэл, сум, дүүрэг бүрээр)**

**15. Өмнөговь аймаг**

| д/д | Сумын нэрс | Гүйлгээний утга | Огноо | Дүн | | | Бүгд (мянган төгрөгөөр) | Компаниудын нэрс | Хандив тусламж авсан нь нотлогдсон эсэх | | |
|---|---|---|---|---|---|---|---|---|---|---|---|
| | | | | Татвар, төлбөр, хураамж, торгууль | Байгаль хамгаалах зардлын 50 хувь | Хандив | | | Нотлогдсон | Нотлогдоогүй | Тайлбар |
| 130 | Гурван тэс | БОНС Барьцаа | 2011.09.08 | | 1,125.0 | | 1,125.0 | Саусгоби сэндс ХХК | 1,125.0 | | |
| 131 | Гурван тэс | БОНС Барьцаа | 2011.09.08 | | 50.0 | | 50.0 | Саусгоби сэндс ХХК | 50.0 | | |
| 132 | Гурван тэс | Хүүхдийн цэцэрлэгт хандив | 2011 он | | | 362,128.8 | 362,128.8 | Саусгоби сэндс ХХК | 362,128.8 | | |
| 133 | Гурван тэс | 80-н жилийн ойн баярт хандив | 2011.07.05 | | | 1,000.0 | 1,000.0 | Саусгоби сэндс ХХК | 1,000.0 | | |
| 134 | Гурван тэс | Цагдаагийн тасагт авто машины үнэ | 2011.10.14 | | | 13,500.0 | 13,500.0 | Саусгоби сэндс ХХК | 13,500.0 | | |
| 135 | Гурван тэс | Дааганы уралдааны байны хандив | 2011.10.26 | | | 370.0 | 370.0 | Саусгоби сэндс ХХК | 370.0 | | |
| 136 | Гурван тэс | Мал хамгаалах санд тусламж | 2011.12.09 | | | 5,000.0 | 5,000.0 | Саусгоби сэндс ХХК | 5,000.0 | | |
| 137 | Гурван тэс | Хандив-нүүрс 75 тонн-2 сар | 2011.02.28 | | | 2,417.9 | 2,417.9 | Саусгоби сэндс ХХК | 2,417.9 | | |
| 138 | Гурван тэс | Хандив-нүүрс 115 тонн-3 сар | 2011.03.31 | | | 3,707.5 | 3,707.5 | Саусгоби сэндс ХХК | 3,707.5 | | |
| 139 | Гурван тэс | Хандив-нүүрс 15 тонн-4 сар | 2011.04.09 | | | 483.6 | 483.6 | Саусгоби сэндс ХХК | 483.6 | | |
| 140 | Гурван тэс | Хандив-нүүрс 10 тонн-4 сар | 2011.04.11 | | | 322.4 | 322.4 | Саусгоби сэндс ХХК | 322.4 | | |
| 141 | Гурван тэс | Дизель түлшээр хандив-4-сар | 2011.05.01 | | | 185.6 | 185.6 | Саусгоби сэндс ХХК | 185.6 | | |
| 142 | Гурван тэс | Тамгын газарт компьютер өгөв | 2011.09.01 | | | 348.6 | 348.6 | Саусгоби сэндс ХХК | 348.6 | | |
| 143 | Гурван тэс | Тамгын газарт компьютер өгөв | 2011.09.01 | | | 348.6 | 348.6 | Саусгоби сэндс ХХК | 348.6 | | |

**Хавсралт Р. Хандив, дэмжлэг болон бусад санхүүгийн урсгал -(аймаг, нийслэл, сум, дүүрэг бүрээр)**

**15. Өмнөговь аймаг**

| д/д | Сумын нэрс | Гүйлгээний утга | Огноо | Дүн | | | Бүгд (мянган төгрөгөөр) | Компаниудын нэрс | Хандив тусламж авсан нь нотлогдсон эсэх | | |
|---|---|---|---|---|---|---|---|---|---|---|---|
| | | | | Татвар, төлбөр, хураамж, торгууль | Байгаль хамгаалах зардлын 50 хувь | Хандив | | | Нотлогдсон | Нотлогдоогүй | Тайлбар |
| 144 | Гурван тэс | Тамгын газарт компьютер өгөв | 2011.09.01 | | | 320.1 | 320.1 | Саусгоби сэндс ХХК | 320.1 | | |
| 145 | Гурван тэс | Тамгын газарт компьютер өгөв | 2011.09.01 | | | 430.8 | 430.8 | Саусгоби сэндс ХХК | 430.8 | | |
| 146 | Гурван тэс | Хандив-нүүрс 305 тонн-10ъ сар | 2011.10.31 | | | 9,837.0 | 9,837.0 | Саусгоби сэндс ХХК | 9,837.0 | | |
| 147 | Гурван тэс | Хандив-нүүрс 490 тонн-11 сар | 2011.11.30 | | | 15,797.0 | 15,797.0 | Саусгоби сэндс ХХК | 15,797.0 | | |
| 148 | Гурван тэс | Хандив-Өвс хивэг | 2011.12.26 | | | 4,079.2 | 4,079.2 | Саусгоби сэндс ХХК | 4,079.2 | | |
| 149 | Гурван тэс | Хандив-Өвс боох олс | 2011.12.23 | | | 150.0 | 150.0 | Саусгоби сэндс ХХК | 150.0 | | |
| 150 | Гурван тэс | Хандив-Өвс хивэг | 2011.12.22 | | | 352.4 | 352.4 | Саусгоби сэндс ХХК | 352.4 | | |
| 151 | Гурван тэс | Хандив нүүрс-200 тонн-12 сар | 2011.12.31 | | | 6,447.8 | 6,447.8 | Саусгоби сэндс ХХК | 6,447.8 | | |
| 152 | Гурван тэс | Гоёот багд хандив | 2011.07.19 | | | 24,770.2 | 24,770.2 | АГМ майнинг ХХК | 24,770.2 | | |
| 153 | Гурван тэс | Гоёот багд хандив | 2011.09.02 | | | 12,470.0 | 12,470.0 | АГМ майнинг ХХК | 12,470.0 | | |
| 154 | Гурван тэс | Гоёот багд хандив | 2011.09.10 | | | 12,470.0 | 12,470.0 | АГМ майнинг ХХК | 12,470.0 | | |
| 155 | Гурван тэс | Наадмын хандив /Мөнгөн/ | 2011.07.05 | | | 2,000.0 | 2,000.0 | Чинхуа МАК нарийн сухайт ХХК | 2,000.0 | | |
| 156 | Гурван тэс | Хандив 14 тн нүүрс /Мөнгөн бус/ | 2011.11.04 | | | 193.2 | 193.2 | Чинхуа МАК нарийн сухайт ХХК | 193.2 | | |
| 157 | Гурван тэс | Хандив 5 тн нүүрс /Мөнгөн бус/ | 2011.11.16 | | | 69.0 | 69.0 | Чинхуа МАК нарийн сухайт ХХК | 69.0 | | |

**Хавсралт Р. Хандив, дэмжлэг болон бусад санхүүгийн урсгал -(аймаг, нийслэл, сум, дүүрэг бүрээр)**

**15. Өмнөговь аймаг**

| д/д | Сумын нэрс | Гүйлгээний утга | Огноо | Дүн | | | Бүгд (мянган төгрөгөөр) | Компаниудын нэрс | Хандив тусламж авсан нь нотлогдсон эсэх | | |
|---|---|---|---|---|---|---|---|---|---|---|---|
| | | | | Татвар, төлбөр, хураамж, торгууль | Байгаль хамгаалах зардлын 50 хувь | Хандив | | | Нотлогдсон | Нотлогдоогүй | Тайлбар |
| 158 | Гурван тэс | Хандив 5 тн нүүрс /Мөнгөн бус/ | 2011.12.18 | | | 69.0 | 69.0 | Чинхуа МАК нарийн сухайт ХХК | 69.0 | | |
| 159 | Гурван тэс | Хандив 14 тн нүүрс /Мөнгөн бус/ | 2011.12.22 | | | 193.2 | 193.2 | Чинхуа МАК нарийн сухайт ХХК | 193.2 | | |
| 160 | Гурван тэс | Тэмээний баярын хадив /Мөнгөн бус/ | 2011.01.12 | | | 1,926.0 | 1,926.0 | Чинхуа МАК нарийн сухайт ХХК | 1,926.0 | | |
| 161 | Гурван тэс | Хандив-нүүрс 420 тонн-1 сар | 2011.01.31 | | | 13,540.3 | 13,540.3 | Саусгоби сэндс ХХК | 13,540.3 | | |
| 162 | Даланзадгад | 2ш хогийн машин, 10 ш чингэлэг | 2011.11.06 | | | 121,000.0 | 121,000.0 | Оюу Толгой ХХК | 121,000.0 | | |
| 163 | Даланзадгад | 8 зөөврийн компьютер | 2011.07.06 | | | 6,650.0 | 6,650.0 | Оюу Толгой ХХК | 6,650.0 | | |
| 164 | Даланзадгад | Camer-ком,проектор, | 2011.03.09 | | | 8,205.0 | 8,205.0 | Оюу Толгой ХХК | 8,205.0 | | |
| 165 | Даланзадгад | Студийн тоног төхөөрөмжүүд | 2011.11.03 | | | 6,000.0 | 6,000.0 | Оюу Толгой ХХК | 6,000.0 | | |
| 166 | Даланзадгад | Үзлэг хийх тоног төхөөрөмж | 2011.05.02 | | | 1,585.0 | 1,585.0 | Оюу Толгой ХХК | 1,585.0 | | |
| 167 | Даланзадгад | Хаягдал төмөр | 2011.12.30 | | | 20.0 | 20.0 | Оюу Толгой ХХК | 20.0 | | |
| 168 | Даланзадгад | Эрүүл мэндийн хөтөлбөрийн хүрээнд явган аялалд дэмжлэг | 2011.12.13 | | | 100.0 | 100.0 | Саусгоби сэндс ХХК | | 100.0 | |
| 169 | Даланзадгад | Прожектор | 2011.12.02 | | | 2,076.0 | 2,076.0 | Саусгоби сэндс ХХК | 2,076.0 | | |

**Хавсралт Р. Хандив, дэмжлэг болон бусад санхүүгийн урсгал -(аймаг, нийслэл, сум, дүүрэг бүрээр)**

**15. Өмнөговь аймаг**

| д/д | Сумын нэрс | Гүйлгээний утга | Огноо | Дүн | | | Бүгд (мянган төгрөгөөр) | Компаниудын нэрс | Хандив тусламж авсан нь нотлогдсон эсэх | | |
|---|---|---|---|---|---|---|---|---|---|---|---|
| | | | | Татвар, төлбөр, хураамж, торгууль | Байгаль хамгаалах зардлын 50 хувь | Хандив | | | Нотлогдсон | Нотлогдоогүй | Тайлбар |
| 170 | Мандал-Овоо | Тахилгат овооны наадмын үйл ажиллагаанд хандив | 2011.06.17 | | | 2,000.0 | 2,000.0 | Олон Овоот гоулд ХХК | 2,000.0 | | |
| 171 | Мандал-Овоо | ЗДТГ-ын албан хүсэлтийн дагуу хандив | 2011.12.27 | | | 15,000.0 | 15,000.0 | Олон Овоот гоулд ХХК | 15,000.0 | | |
| 172 | Мандал-Овоо | Хандив | 2011.03.31 | | | 570.0 | 570.0 | Олон Овоот гоулд ХХК | | 570.0 | |
| 173 | Мандал-Овоо | Хандив | 2011.05.23 | | | 3,000.0 | 3,000.0 | Ихмонгол майнинг ХХК | 3,000.0 | | |
| 174 | Мандал-Овоо | Хандив | 2011.07.08 | | | 1,000.0 | 1,000.0 | Ихмонгол майнинг ХХК | 1,000.0 | | |
| 175 | Мандал-Овоо | Хандив | 2011.12.14 | | | 197.0 | 197.0 | Ихмонгол майнинг ХХК | 197.0 | | |
| 176 | Мандал-Овоо | БОНС Барьцаа | 2011.06.20 | | 200.0 | | 200.0 | Ихмонгол майнинг ХХК | 200.0 | | |
| 177 | Мандал-Овоо | БОНС Барьцаа | 2011.05.20 | | 200.0 | | 200.0 | Ихмонгол майнинг ХХК | 200.0 | | |
| 178 | Мандал-Овоо | БОНС Барьцаа | 2011.04.27 | | 200.0 | | 200.0 | Жи Эс Би майнинг ХХК | 200.0 | | |
| 179 | Манлай | УБ-аас сургуулийн тоног төхөөрөмж авахад түлшний үнэ | 2011.12.15 | | | 397.3 | 397.3 | Оюу Толгой ХХК | 397.3 | | |
| 180 | Манлай | Овоо тахилагат | 2011.05.25 | | | 500.0 | 500.0 | Оюу Толгой ХХК | 500.0 | | |
| 181 | Манлай | Газар зүйн кабинет тохижуулахад | 2011.08.25 | | | 4,742.5 | 4,742.5 | Оюу Толгой ХХК | 4,742.5 | | |
| 182 | Манлай | Britanica толь | 2011.03.13 | | | 410.0 | 410.0 | Оюу Толгой ХХК | 410.0 | | |
| 183 | Манлай | түлш | 2011.01.13 | | | 52,595.0 | 52,595.0 | Оюу Толгой ХХК | 52,595.0 | | |
| 184 | Манлай | түлш | 2011.04.09 | | | 55,515.2 | 55,515.2 | Оюу Толгой ХХК | 55,515.2 | | |
| 185 | Манлай | түлш | 2011.10.12 | | | 61,407.4 | 61,407.4 | Оюу Толгой ХХК | 61,407.4 | | |

**Хавсралт Р. Хандив, дэмжлэг болон бусад санхүүгийн урсгал -(аймаг, нийслэл, сум, дүүрэг бүрээр)**

**15. Өмнөговь аймаг**

| д/д | Сумын нэрс | Гүйлгээний утга | Огноо | Дүн | | | Бүгд (мянган төгрөгөөр) | Компаниудын нэрс | Хандив тусламж авсан нь нотлогдсон эсэх | | |
|---|---|---|---|---|---|---|---|---|---|---|---|
| | | | | Татвар, төлбөр, хураамж, торгууль | Байгаль хамгаалах зардлын 50 хувь | Хандив | | | Нотлогдсон | Нотлогдоогүй | Тайлбар |
| 186 | Манлай | БОНС Барьцаа | 2011.07.20 | | 300.0 | | 300.0 | Саусгоби сэндс ХХК | 300.0 | | |
| 187 | Ноён | БОНС Барьцаа | 2011.04.01 | | 1,400.0 | | 1,400.0 | Пибоди винсвэй ресорсиз ХХК | 1,400.0 | | |
| 188 | Ноён | Ус, рашаан ашигласны төлбөр | 2011.03.23 | 144.5 | | | 144.5 | Пибоди винсвэй ресорсиз ХХК | 144.5 | | |
| 189 | Ноён | Яам, төрийн захиргааны байгууллагад төлсөн үйлчилгээний хөлс | 2011.11.24 | 1,047.2 | | | 1,047.2 | Саусгоби сэндс ХХК | 1,047.2 | | |
| 190 | Ноён | БОНС Барьцаа | 2011.07.20 | | 400.0 | | 400.0 | Саусгоби сэндс ХХК | 400.0 | | |
| 191 | Ноён | БОНС Барьцаа | 2011.07.20 | | 300.0 | | 300.0 | Саусгоби сэндс ХХК | 300.0 | | |
| 192 | Ноён | БОНС Барьцаа | 2011.07.20 | | 50.0 | | 50.0 | Саусгоби сэндс ХХК | 50.0 | | |
| 193 | Ноён | Хандив-нүүрс 85 тонн-1 сар | 2011.01.31 | | | 2,740.3 | 2,740.3 | Саусгоби сэндс ХХК | 2,740.3 | | |
| 194 | Ноён | Ноён суманд шатахуун хандив-80 литр | 2011.02.28 | | | 123.7 | 123.7 | Саусгоби сэндс ХХК | 123.7 | | |
| 195 | Ноён | Худаг өрөмдөж өгөв | 2011.04.19 | | | 18,492.0 | 18,492.0 | Саусгоби сэндс ХХК | 18,492.0 | | |
| 196 | Ноён | Дизель түлшээр хандив-5-сар 290 литр | 2011.05.31 | | | 577.0 | 577.0 | Саусгоби сэндс ХХК | 577.0 | | |
| 197 | Ноён | Малын хивэг тээвэрлэсэн төлбөр | 2011.08.19 | | | 8,621.4 | 8,621.4 | Саусгоби сэндс ХХК | 8,621.4 | | |

**Хавсралт Р. Хандив, дэмжлэг болон бусад санхүүгийн урсгал -(аймаг, нийслэл, сум, дүүрэг бүрээр)**

**15. Өмнөговь аймаг**

| д/д | Сумын нэрс | Гүйлгээний утга | Огноо | Дүн | | | Бүгд (мянган төгрөгөөр) | Компаниудын нэрс | Хандив тусламж авсан нь нотлогдсон эсэх | | |
|---|---|---|---|---|---|---|---|---|---|---|---|
| | | | | Татвар, төлбөр, хураамж, торгууль | Байгаль хамгаалах зардлын 50 хувь | Хандив | | | Нотлогдсон | Нотлогдоогүй | Тайлбар |
| 198 | Ноён | Хандив-нүүрс 20 тонн-9 сар | 2011.09.29 | | | 644.8 | 644.8 | Саусгоби сэндс ХХК | 644.8 | | |
| 199 | Ноён | Хандив-нүүрс 210 тонн-10 сар | 2011.10.31 | | | 6,773.0 | 6,773.0 | Саусгоби сэндс ХХК | 6,773.0 | | |
| 200 | Ноён | Хандив-нүүрс 40 тонн-11 сар | 2011.11.30 | | | 1,289.8 | 1,289.8 | Саусгоби сэндс ХХК | 1,289.8 | | |
| 201 | Ноён | Хандив нүүрс-40 тонн-12 сар | 2011.12.31 | | | 1,289.6 | 1,289.6 | Саусгоби сэндс ХХК | 1,289.6 | | |
| 202 | Ноён | Мөнгөн хандив, дэмжлэг | 2011 | | | 40,000.0 | 40,000.0 | Терра-Энержи ХХК | 40,000.0 | | |
| 203 | Ноён | Мөнгөн бус хандив, дэмжлэг | 2011 | | | 899.8 | 899.8 | Терра-Энержи ХХК | 899.8 | | |
| 204 | Ноён | Сургуульд хандив | 2011 | | | 7,500.0 | 7,500.0 | Азиагоулд монголиа ХХК | 7,500.0 | | |
| 205 | Ноён | Хандив | 2011.10.03 | | | 5,000.0 | 5,000.0 | Альшаахайрхан ХХК | 5,000.0 | | |
| 206 | Ноён | ЗДТГ хандив /Мөнгөн/ | 2011.01.26 | | | 600.0 | 600.0 | Пибоди винсвэй ресорсиз ХХК | 600.0 | | |
| 207 | Ноён | ЗДТГ хандив /Мөнгөн/ | 2011.05.10 | | | 800.0 | 800.0 | Пибоди винсвэй ресорсиз ХХК | 800.0 | | |
| 208 | Ноён | ЗДТГ хандив /Мөнгөн/ | 2011.04.04 | | | 1,630.0 | 1,630.0 | Пибоди винсвэй ресорсиз ХХК | 1,630.0 | | |
| 209 | Ноён | ЗДТГ хандив /Мөнгөн бус/ | 2011.03.21 | | | 1,238.1 | 1,238.1 | Пибоди винсвэй ресорсиз ХХК | 1,238.1 | | |
| 210 | Ноён | БОНС Барьцаа | 2011.10.10 | | 200.0 | | 200.0 | Пибоди винсвэй ресорсиз ХХК | 200.0 | | |
| 211 | Ноён | БОНС Барьцаа | 2011.10.11 | | 800.0 | | 800.0 | Пибоди винсвэй ресорсиз ХХК | 800.0 | | |

**Хавсралт Р. Хандив, дэмжлэг болон бусад санхүүгийн урсгал -(аймаг, нийслэл, сум, дүүрэг бүрээр)**

**15. Өмнөговь аймаг**

| д/д | Сумын нэрс | Гүйлгээний утга | Огноо | Дүн | | | Бүгд (мянган төгрөгөөр) | Компаниудын нэрс | Хандив тусламж авсан нь нотлогдсон эсэх | | |
|---|---|---|---|---|---|---|---|---|---|---|---|
| | | | | Татвар, төлбөр, хураамж, торгууль | Байгаль хамгаалах зардлын 50 хувь | Хандив | | | Нотлогдсон | Нотлогдоогүй | Тайлбар |
| 212 | Ноён | Дизель түлшээр хандив-1-сар 1600 литр | 2011.01.31 | | | 2,108.9 | 2,108.9 | Саусгоби сэндс ХХК | 2,108.9 | | |
| 213 | Ноён | Хандив 15 тн нүүрс /Мөнгөн бус/ | 2011.01.02 | | | 207.0 | 207.0 | Чинхуа МАК нарийн сухайт ХХК | 207.0 | | |
| 214 | Ноён | БОНС Барьцаа | 2011.04.14 | | 500.0 | | 500.0 | Азиагоулд монголиа ХХК | 500.0 | | |
| 215 | Ноён | БОНС Барьцаа | 2011.10.03 | | 200.0 | | 200.0 | Азиагоулд монголиа ХХК | 200.0 | | |
| 216 | Номгон | Ус, рашаан ашигласны төлбөр | 2011.10.11 | 257.0 | | | 257.0 | Пибоди винсвэй ресорсиз ХХК | 257.0 | | |
| 217 | Номгон | БОНС Барьцаа | 2011.10.11 | | 400.0 | | 400.0 | Пибоди винсвэй ресорсиз ХХК | 400.0 | | |
| 218 | Номгон | Орос машин | 2011.11.30 | | | 22,660.0 | 22,660.0 | Саусгоби сэндс ХХК | 22,660.0 | | |
| 219 | Номгон | БОНС Барьцаа | 2011.04.02 | | 50.0 | | 50.0 | Си Си И Эм ХХК | 50.0 | | |
| 220 | Номгон | Сумын эмнэлэгт мөнгөн хандив, дэмжлэг | 2011.07.01 | | | 1,000.0 | 1,000.0 | Оюу Толгой ХХК | 1,000.0 | | |
| 221 | Номгон | ЗДТГ-т газрын төлбөр | 2011.11.03 | 1,525.5 | | | 1,525.5 | Дун юань ХХК | 1,525.5 | | |
| 222 | Номгон | Ус, рашаан ашигласны төлбөр | 2011.09.30 | 405.0 | | | 405.0 | Дун юань ХХК | 405.0 | | |
| 223 | Номгон | Ус, рашаан ашигласны төлбөр | 2011.09.21 | 405.0 | | | 405.0 | Дун юань ХХК | 405.0 | | |
| 224 | Номгон | Ус, рашаан ашигласны төлбөр | 2011.06.15 | 108.0 | | | 108.0 | Дун юань ХХК | 108.0 | | |
| 225 | Номгон | Торгууль | 2011.10.26 | 2,808.0 | | | 2,808.0 | Дун юань ХХК | 2,808.0 | | |
| 226 | Номгон | Торгууль | 2011.10.26 | 750.0 | | | 750.0 | Дун юань ХХК | 750.0 | | |

**Хавсралт Р. Хандив, дэмжлэг болон бусад санхүүгийн урсгал -(аймаг, нийслэл, сум, дүүрэг бүрээр)**

**15. Өмнөговь аймаг**

| д/д | Сумын нэрс | Гүйлгээний утга | Огноо | Дүн | | | Бүгд (мянган төгрөгөөр) | Компаниудын нэрс | Хандив тусламж авсан нь нотлогдсон эсэх | | |
|---|---|---|---|---|---|---|---|---|---|---|---|
| | | | | Татвар, төлбөр, хураамж, торгууль | Байгаль хамгаалах зардлын 50 хувь | Хандив | | | Нотлогдсон | Нотлогдоогүй | Тайлбар |
| 227 | Номгон | Торгууль | 2011.10.26 | 561.6 | | | 561.6 | Дун юань ХХК | 561.6 | | |
| 228 | Номгон | ИТХ-д Хандив | 2011.12.28 | | | 300.0 | 300.0 | Дун юань ХХК | 300.0 | | |
| 229 | Номгон | ЗДТГ-т хандив | 2011.01.17 | | | 400.0 | 400.0 | Дун юань ХХК | 400.0 | | |
| 230 | Сэврэй | Хандив-нүүрс 20 тонн-11 сар | 2011.11.30 | | | 644.8 | 644.8 | Саусгоби сэндс ХХК | 644.8 | | |
| 231 | Сэврэй | Яам, төрийн захиргааны байгууллагад төлсөн үйлчилгээний хөлс | 2011.11.22 | 734.4 | | | 734.4 | Саусгоби сэндс ХХК | 734.4 | | |
| 232 | Сэврэй | Мал хамгаалах санд тусламж | 2011.11.30 | | | 5,000.0 | 5,000.0 | Саусгоби сэндс ХХК | 5,000.0 | | |
| 233 | Сэврэй | Хандив-нүүрс 95 тонн-1 сар | 2011.01.31 | | | 3,062.7 | 3,062.7 | Саусгоби сэндс ХХК | 3,062.7 | | |
| 234 | Сэврэй | Хандив-нүүрс 45 тонн-2 сар | 2011.02.28 | | | 1,450.7 | 1,450.7 | Саусгоби сэндс ХХК | 1,450.7 | | |
| 235 | Сэврэй | Хандив-нүүрс 70 тонн-3 сар | 2011.03.31 | | | 2,256.7 | 2,256.7 | Саусгоби сэндс ХХК | 2,256.7 | | |
| 236 | Сэврэй | Хандив-нүүрс 10 тонн-4 сар | 2011.04.13 | | | 322.4 | 322.4 | Саусгоби сэндс ХХК | 322.4 | | |
| 237 | Сэврэй | Хандив-нүүрс 85 тонн-10 сар | 2011.10.31 | | | 2,741.4 | 2,741.4 | Саусгоби сэндс ХХК | 2,741.4 | | |
| 238 | Сэврэй | Худаг өрөмдөж өгөв | 2011.12.20 | | | 40,553.2 | 40,553.2 | Саусгоби сэндс ХХК | 40,553.2 | | |
| 239 | Ханбогд | Торгууль | 2011.10.11 | 5,920.0 | | | 5,920.0 | Зон Хэн Юу Тиан ХХК | 5,920.0 | | |
| 240 | Ханбогд | Эмнэлэгт хандив /Мөнгөн / | 2011.07.25 | | | 15,400.0 | 15,400.0 | ОНТРЭ ХХК | 15,400.0 | | |
| 241 | Ханбогд | Тэмээний баяр | 2011.02.17 | | | 500.0 | 500.0 | Оюу Толгой ХХК | 500.0 | | |
| 242 | Ханбогд | Овоо тахилгат | 2011.05.11 | | | 1,000.0 | 1,000.0 | Оюу Толгой ХХК | 1,000.0 | | |

**Хавсралт Р. Хандив, дэмжлэг болон бусад санхүүгийн урсгал -(аймаг, нийслэл, сум, дүүрэг бүрээр)**

**15. Өмнөговь аймаг**

| д/д | Сумын нэрс | Гүйлгээний утга | Огноо | Дүн | | | Бүгд (мянган төгрөгөөр) | Компаниудын нэрс | Хандив тусламж авсан нь нотлогдсон эсэх | | |
|---|---|---|---|---|---|---|---|---|---|---|---|
| | | | | Татвар, төлбөр, хураамж, торгууль | Байгаль хамгаалах зардлын 50 хувь | Хандив | | | Нотлогдсон | Нотлогдоогүй | Тайлбар |
| 243 | Ханбогд | Овоо тахилгат | 2011.06.06 | | | 1,000.0 | 1,000.0 | Оюу Толгой ХХК | 1,000.0 | | |
| 244 | Ханбогд | Бүжгийн хувцас | 2011.08.23 | | | 3,000.0 | 3,000.0 | Оюу Толгой ХХК | 3,000.0 | | |
| 245 | Ханбогд | 1000 ботгоны баярт | 2011.10.17 | | | 6,500.0 | 6,500.0 | Оюу Толгой ХХК | 6,500.0 | | |
| 246 | Ханбогд | Газар зүйн кабинет тохижуулахад | 2011.08.25 | | | 10,638.3 | 10,638.3 | Оюу Толгой ХХК | 10,638.3 | | |
| 247 | Ханбогд | Цэцэрлэгийн өргөтгөлд | 2011.08.17 | | | 45,743.5 | 45,743.5 | Оюу Толгой ХХК | 45,743.5 | | |
| 248 | Ханбогд | Britanica толь | 2011.10.27 | | | 60,991.3 | 60,991.3 | Оюу Толгой ХХК | 60,991.3 | | |
| 249 | Ханбогд | 1тонн усны сав | 2011.05.03 | | | 50.0 | 50.0 | Оюу Толгой ХХК | 50.0 | | |
| 250 | Ханбогд | 4 ханат хээрийн гэр | 2011.01.14 | | | 300.0 | 300.0 | Оюу Толгой ХХК | 300.0 | | |
| 251 | Ханбогд | Britanica толь | 2011.03.13 | | | 410.0 | 410.0 | Оюу Толгой ХХК | 410.0 | | |
| 252 | Ханбогд | Ажлын хувцас | 2011.09.05 | | | 3,728.9 | 3,728.9 | Оюу Толгой ХХК | 3,728.9 | | |
| 253 | Ханбогд | Брошур хэвлэхэд | 2011.03.26 | | | 18.0 | 18.0 | Оюу Толгой ХХК | 18.0 | | |
| 254 | Ханбогд | Комьпютер-10ш | 2011.11.02 | | | 350.0 | 350.0 | Оюу Толгой ХХК | 350.0 | | |
| 255 | Ханбогд | түлш | 2011.01.03 | | | 168,699.3 | 168,699.3 | Оюу Толгой ХХК | 168,699.3 | | |
| 256 | Ханбогд | түлш | 2011.09.06 | | | 208,515.0 | 208,515.0 | Оюу Толгой ХХК | 208,515.0 | | |
| 257 | Ханбогд | түлш | 2011.12.25 | | | 123,195.0 | 123,195.0 | Оюу Толгой ХХК | 123,195.0 | | |
| 258 | Ханбогд | хөгжмийн зэмсэг | 2011.05.19 | | | 4,313.4 | 4,313.4 | Оюу Толгой ХХК | 4,313.4 | | |
| 259 | Ханбогд | хөгжмийн зэмсэг | 2011.05.19 | | | 1,034.3 | 1,034.3 | Оюу Толгой ХХК | 1,034.3 | | |
| 260 | Ханбогд | Газрын төлбөр | 2011.06.21 | 128.0 | | | 128.0 | Азиагоулд монголиа ХХК | 128.0 | | |
| 261 | Ханбогд | Ус, рашаан ашигласны төлбөр | 2011.08.04 | 750.0 | | | 750.0 | Азиагоулд монголиа ХХК | 750.0 | | |
| 262 | Ханбогд | БОНС Барьцаа | 2011.04.14 | | 2,500.0 | | 2,500.0 | Азиагоулд монголиа ХХК | 2,500.0 | | |
| 263 | Ханбогд | БОНС Барьцаа | 2011.10.28 | | 250.0 | | 250.0 | Азиагоулд монголиа ХХК | 250.0 | | |

**Хавсралт Р. Хандив, дэмжлэг болон бусад санхүүгийн урсгал -(аймаг, нийслэл, сум, дүүрэг бүрээр)**

**15. Өмнөговь аймаг**

| д/д | Сумын нэрс | Гүйлгээний утга | Огноо | Дүн | | | Бүгд (мянган төгрөгөөр) | Компаниудын нэрс | Хандив тусламж авсан нь нотлогдсон эсэх | | |
|---|---|---|---|---|---|---|---|---|---|---|---|
| | | | | Татвар, төлбөр, хураамж, торгууль | Байгаль хамгаалах зардлын 50 хувь | Хандив | | | Нотлогдсон | Нотлогдоогүй | Тайлбар |
| 264 | Ханбогд | БОНС Барьцаа | 2011.04.02 | | 50.0 | | 50.0 | Си Си И Эм ХХК | 50.0 | | |
| 265 | Ханхонгор | Газрын төлбөр | 2011.02.17 | 37,766.8 | | | 37,766.8 | Хангад Эксплорэйшн ХХК | 37,766.8 | | |
| 266 | Ханхонгор | Газрын төлбөр | 2011.06.30 | 37,766.8 | | | 37,766.8 | Хангад Эксплорэйшн ХХК | 37,766.8 | | |
| 267 | Ханхонгор | Газрын төлбөр | 2011.09.07 | 37,766.8 | | | 37,766.8 | Хангад Эксплорэйшн ХХК | 37,766.8 | | |
| 268 | Ханхонгор | Газрын төлбөр | 2011.12.31 | 37,766.8 | | | 37,766.8 | Хангад Эксплорэйшн ХХК | 37,766.8 | | |
| 269 | Ханхонгор | Хандив /Мөнгөн бус/ | 2011.03.03 | | | 599.8 | 599.8 | Хангад Эксплорэйшн ХХК | | 599.8 | Аваагүй гэсэн хариу өгсөн. |
| 270 | Ханхонгор | Хандив /Мөнгөн бус / | 2011.05.12 | | | 252.0 | 252.0 | Хангад Эксплорэйшн ХХК | | 252.0 | Аваагүй гэсэн хариу өгсөн. |
| 271 | Ханхонгор | Хандив /Мөнгөн бус / | 2011.06.24 | | | 8,915.8 | 8,915.8 | Хангад Эксплорэйшн ХХК | 8,915.8 | | |
| 272 | Ханхонгор | Хандив /Мөнгөн / | 2011.06.29 | | | 9,315.6 | 9,315.6 | Хангад Эксплорэйшн ХХК | | 9,315.6 | Аваагүй гэсэн хариу өгсөн. |
| 273 | Ханхонгор | Хандив /Мөнгөн / | 2011.06.30 | | | 11,186.4 | 11,186.4 | Хангад Эксплорэйшн ХХК | 11,186.4 | | |
| 274 | Ханхонгор | Хандив /Мөнгөн бус / | 2011.08.04 | | | 6,453.6 | 6,453.6 | Хангад Эксплорэйшн ХХК | 6,453.6 | | |
| 275 | Ханхонгор | Хандив /Мөнгөн бус / | 2011.11.02 | | | 1,178.8 | 1,178.8 | Хангад Эксплорэйшн ХХК | 1,178.8 | | |
| 276 | Ханхонгор | Хандив /Мөнгөн бус / | 2011.05.02 | | | 4,318.3 | 4,318.3 | Хангад Эксплорэйшн ХХК | 4,318.3 | | |
| 277 | Ханхонгор | Хандив /Мөнгөн / | 2011.05.30 | | | 50.0 | 50.0 | Хангад Эксплорэйшн ХХК | 50.0 | | |

**Хавсралт Р. Хандив, дэмжлэг болон бусад санхүүгийн урсгал -(аймаг, нийслэл, сум, дүүрэг бүрээр)**

**15. Өмнөговь аймаг**

| д/д | Сумын нэрс | Гүйлгээний утга | Огноо | Дүн | | | Бүгд (мянган төгрөгөөр) | Компаниудын нэрс | Хандив тусламж авсан нь нотлогдсон эсэх | | |
|---|---|---|---|---|---|---|---|---|---|---|---|
| | | | | Татвар, төлбөр, хураамж, торгууль | Байгаль хамгаалах зардлын 50 хувь | Хандив | | | Нотлогдсон | Нотлогдоогүй | Тайлбар |
| 278 | Ханхонгор | Хандив /Мөнгөн / | 2011.09.27 | | | 3,000.0 | 3,000.0 | Хангад Эксплорэйшн ХХК | 3,000.0 | | |
| 279 | Ханхонгор | Хандив /Мөнгөн / | 2011.10.31 | | | 5,850.0 | 5,850.0 | Хангад Эксплорэйшн ХХК | 5,850.0 | | |
| 280 | Ханхонгор | Хандив /Мөнгөн / | 2011.11.10 | | | 15,000.0 | 15,000.0 | Хангад Эксплорэйшн ХХК | 15,000.0 | | |
| 281 | Ханхонгор | БОНС Барьцаа | 2011.04.19 | | 800.0 | | 800.0 | Пибоди винсвэй ресорсиз ХХК | 800.0 | | |
| 282 | Ханхонгор | Мөнгөн бус хандив | 2011.08.16 | | | 500.0 | 500.0 | Саусгоби сэндс ХХК | 500.0 | | |
| 283 | Хүрмэн | БОНС Барьцаа | 2011.03.11 | | 100.3 | | 100.3 | Сод газар ХХК | 100.3 | | |
| 284 | Хүрмэн | Журмын хашаа барихад | 2011.10.19 | | | 1,000.0 | 1,000.0 | Болд фо ар да ХХК | 1,000.0 | | |
| 285 | Хүрмэн | БОНС Барьцаа | 2011.05.12 | | 500.0 | | 500.0 | Голден Гоби майнинг ХХК | 500.0 | | |
| 286 | Хүрмэн | Жанжин багт хандив | 2011.08.11 | | | 250.0 | 250.0 | Голден Гоби майнинг ХХК | 250.0 | | |
| 287 | Хүрмэн | Хандив | 2011.10.10 | | | 5,000.0 | 5,000.0 | Альшаахайрхан ХХК | 5,000.0 | | |
| 288 | Хүрмэн | Ус, рашаан ашигласны төлбөр | 2011.11.07 | 750.0 | | | 750.0 | Голден Гоби майнинг ХХК | 750.0 | | |
| 289 | Цогтцэций | Газрын төлбөр | 2011.06.21 | 600.0 | | | 600.0 | Оюут улаан ХХК | 600.0 | | |
| 290 | Цогтцэций | Газрын төлбөр | 2011.12.21 | 240.0 | | | 240.0 | Оюут улаан ХХК | 240.0 | | |
| 291 | Цогтцэций | Ус, рашаан ашигласны төлбөр | 2011.06.13 | 300.0 | | | 300.0 | Оюут улаан ХХК | | 300.0 | |
| 292 | Цогтцэций | Ус, рашаан ашигласны төлбөр | 2011.11.15 | 150.0 | | | 150.0 | Оюут улаан ХХК | 150.0 | | |
| 293 | Цогтцэций | БОНС Барьцаа | 2011.03.22 | | 1,000.0 | | 1,000.0 | Оюут улаан ХХК | 1,000.0 | | |

**Хавсралт Р. Хандив, дэмжлэг болон бусад санхүүгийн урсгал -(аймаг, нийслэл, сум, дүүрэг бүрээр)**

**15. Өмнөговь аймаг**

| д/д | Сумын нэрс | Гүйлгээний утга | Огноо | Дүн | | | Бүгд (мянган төгрөгөөр) | Компаниудын нэрс | Хандив тусламж авсан нь нотлогдсон эсэх | | |
|---|---|---|---|---|---|---|---|---|---|---|---|
| | | | | Татвар, төлбөр, хураамж, торгууль | Байгаль хамгаалах зардлын 50 хувь | Хандив | | | Нотлогдсон | Нотлогдоогүй | Тайлбар |
| 294 | Цогтцэций | БОНС Барьцаа | 2011.04.25 | | 400.0 | | 400.0 | Пибоди винсвэй ресорсиз ХХК | 400.0 | | |
| 295 | Цогтцэций | БОНС Барьцаа | 2011.07.20 | | 300.0 | | 300.0 | Саусгоби сэндс ХХК | 300.0 | | |
| 296 | Цогтцэций | ЗДТГ байрны тохижилт | 2011 | | | 18,000.0 | 18,000.0 | Тавантолгой ХК | 18,000.0 | | |
| 297 | Цогтцэций | Хандив ЗДТГ /Мөнгөн бус/ | 2011.11.01 | | | 752.2 | 752.2 | Энержи ресурс ХХК | 752.2 | | |
| 298 | Цогтцэций | Хандив ЗДТГ /Мөнгөн бус/ | 2011.10.01 | | | 4,020.0 | 4,020.0 | Энержи ресурс ХХК | 4,020.0 | | |
| 299 | Цогтцэций | Хандив ЗДТГ /Мөнгөн/ | 2011.01.31 | | | 420.0 | 420.0 | Эрдэнэс МГЛ ХХК | 420.0 | | |
| 300 | Шивээ хүрэн дэх гааль | Мөнгөн хандив дэмжлэг | 2011.09.19 | | | 752.0 | 752.0 | Саусгоби сэндс ХХК | | 752.0 | |
| 301 | Шивээ хүрэн дэх гааль | Мөнгөн хандив дэмжлэг | 2011.10.01 | | | 188.5 | 188.5 | Саусгоби сэндс ХХК | | 188.5 | |
| 302 | Шивээ хүрэн дэх гааль | Мөнгөн хандив дэмжлэг | 2011.10.04 | | | 52.2 | 52.2 | Саусгоби сэндс ХХК | | 52.2 | |
| 303 | Шивээ хүрэн дэх гааль | Мөнгөн хандив дэмжлэг | 2011.10.07 | | | 4,845.5 | 4,845.5 | Саусгоби сэндс ХХК | | 4,845.5 | |
| | **Дүн** | | | **932,403.4** | **15,595.3** | **4,583,595.1** | **5,531,593.9** | **-** | **5,502,673.7** | **28,920.2** | |

**Хавсралт Р. Хандив, дэмжлэг болон бусад санхүүгийн урсгал -(аймаг, нийслэл, сум, дүүрэг бүрээр)**

**16. Сүхбаатар аймаг**

| д/д | Сумын нэрс | Гүйлгээний утга | Огноо | Дүн | | | Бүгд (мянган төгрөгөөр) | Компаниудын нэрс | Хандив тусламж авсан нь нотлогдсон эсэх | | |
|---|---|---|---|---|---|---|---|---|---|---|---|
| | | | | Татвар, төлбөр, хураамж, торгууль | Байгаль хамгаалах зардлын 50 хувь | Хандив | | | Нотлогдсон | Нотлогдоогүй | Тайлбар |
| 1 | Аймаг | Цагдаагийн хэлтэст хандив /Мөнгөн / | 2011.05.04 | | | 1,576.7 | 1,576.7 | Петро Матад ХХК | 1,576.7 | | |
| 2 | Аймаг | Хөгжлийн санд хандив | 2011 | | | 200,000.0 | 200,000.0 | Андын илч ХХК | 200,000.0 | | |
| 3 | Аймаг | Нийгмийн даатгалын хэлтэст НДШ | 2011 | 27,320.1 | | | 27,320.1 | Андын илч ХХК | 27,320.1 | | |
| 4 | Аймаг | Хамтран ажиллах гэрээний дагуу | 2011 | | | 50,000.0 | 50,000.0 | Баян-Эрч ХХК | 50,000.0 | | |
| 5 | Аймаг | Хандив | 2011.03.17 | | | 8,000.0 | 8,000.0 | Өрмөн-Уул ХХК | 8,000.0 | | |
| 6 | Аймаг | Сүхбаатар аймаг хөгжүүлэх санд хандив /Мөнгөн/ | 2011.03.22 | | | 10,000.0 | 10,000.0 | Цайртминерал ХХК | 10,000.0 | | |
| 7 | Аймаг | Сүхбаатар аймаг хөгжүүлэх санд хандив /Мөнгөн/ | 2011.05.04 | | | 200,000.0 | 200,000.0 | Цайртминерал ХХК | 200,000.0 | | |
| 8 | Аймаг | ЗДТГ наадмын хандив /Мөнгөн/ | 2011.06.29 | | | 7,000.0 | 7,000.0 | Цайртминерал ХХК | 7,000.0 | | |
| 9 | Аймаг | Хандив /Мөнгөн/ | 2011 | | | 3,000.0 | 3,000.0 | Цайртминерал ХХК | 3,000.0 | | |
| 10 | Аймаг | Аймаг хөгжлийн санд хандив /Мөнгөн/ | 2011.03.22 | | | 2,000.0 | 2,000.0 | Эрвэн хүдэр ХХК | 2,000.0 | | |
| 11 | Аймаг | Стандарчилал хэмжилзүйн газарт хандив /Мөнгөн/ | 2011.06.06 | | | 1,000.0 | 1,000.0 | Цайртминерал ХХК | 1,000.0 | | |
| 12 | Аймаг | Түгээмэл тархацтай ашигт малтмалын нөөц ашигласны төлбөр | 2011.04.25 | 96.0 | | | 96.0 | Цайртминерал ХХК | 96.0 | | |
| 13 | Аймаг | Тээврийн хэрэгслийн татвар, утааны татвар | 2011.04.15 | 38.0 | | | 38.0 | Цайртминерал ХХК | 38.0 | | |

**Хавсралт Р. Хандив, дэмжлэг болон бусад санхүүгийн урсгал -(аймаг, нийслэл, сум, дүүрэг бүрээр)**

**16. Сүхбаатар аймаг**

| д/д | Сумын нэрс | Гүйлгээний утга | Огноо | Дүн | | | Бүгд (мянган төгрөгөөр) | Компаниудын нэрс | Хандив тусламж авсан нь нотлогдсон эсэх | | |
|---|---|---|---|---|---|---|---|---|---|---|---|
| | | | | Татвар, төлбөр, хураамж, торгууль | Байгаль хамгаалах зардлын 50 хувь | Хандив | | | Нотлогдсон | Нотлогдоогүй | Тайлбар |
| 14 | Аймаг | Аймгийн онцгой байдлын газар галын дүгнэлт | 2011.09.20 | 120.0 | | | 120.0 | Цайртминерал ХХК | 120.0 | | |
| 15 | Аймаг | Стандартчилал хэмжилзүйн газар-чанарын гэрчилгээний үнэ | 2011.06.07 | 7,730.1 | | | 7,730.1 | Цайртминерал ХХК | 7,730.1 | | |
| 16 | Аймаг | Стандартчилал хэмжилзүйн газар-чанарын гэрчилгээний үнэ | 2011.07.06 | 891.9 | | | 891.9 | Цайртминерал ХХК | 891.9 | | |
| 17 | Аймаг | Стандартчилал хэмжилзүйн газар-чанарын гэрчилгээний үнэ | 2011.08.10 | 1,337.9 | | | 1,337.9 | Цайртминерал ХХК | 1,337.9 | | |
| 18 | Аймаг | Стандартчилал хэмжилзүйн газар-чанарын гэрчилгээний үнэ | 2011.09.05 | 891.9 | | | 891.9 | Цайртминерал ХХК | 891.9 | | |
| 19 | Аймаг | Стандартчилал хэмжилзүйн газар-чанарын гэрчилгээний үнэ | 2011.12.02 | 2,155.5 | | | 2,155.5 | Цайртминерал ХХК | 2,155.5 | | |
| 20 | Аймаг | МХГ Урьдчилан сэргийлэх үзлэгийн төлбөр | 2011.01.13 | 24.0 | | | 24.0 | Цайртминерал ХХК | 24.0 | | |
| 21 | Аймаг | МХГ Шинжилгээний төлбөр | 2011.03.14 | 33.0 | | | 33.0 | Цайртминерал ХХК | 33.0 | | |
| 22 | Аймаг | ТХОХЗА-ны салбар тээврийн хэрэгслийн оношлогоо гэрчилгээний үнэ | 2011.04.14 | 525.0 | | | 525.0 | Цайртминерал ХХК | 525.0 | | |

**Хавсралт Р. Хандив, дэмжлэг болон бусад санхүүгийн урсгал -(аймаг, нийслэл, сум, дүүрэг бүрээр)**

**16. Сүхбаатар аймаг**

| д/д | Сумын нэрс | Гүйлгээний утга | Огноо | Дүн | | | Бүгд (мянган төгрөгөөр) | Компаниудын нэрс | Хандив тусламж авсан нь нотлогдсон эсэх | | |
|---|---|---|---|---|---|---|---|---|---|---|---|
| | | | | Татвар, төлбөр, хураамж, торгууль | Байгаль хамгаалах зардлын 50 хувь | Хандив | | | Нотлогдсон | Нотлогдоогүй | Тайлбар |
| 23 | Аймаг | Уурын зуухны БОНБЕҮ-ний хураамж | 2011.07.10 | 10.0 | | | 10.0 | Цайртминерал ХХК | 10.0 | | |
| 24 | Аймаг | МХГ Шинжилгээний төлбөр | 2011.07.25 | 27.0 | | | 27.0 | Цайртминерал ХХК | 27.0 | | |
| 25 | Аймаг | МХГ Усны химийн болон нян судлалын шинжилгээ | 2011.10.27 | 58.6 | | | 58.6 | Цайртминерал ХХК | 58.6 | | |
| 26 | Аймаг | Агаарын бохирдолын татвар | 2011.05.17 | 150.1 | | | 150.1 | Цайртминерал ХХК | 150.1 | | |
| 27 | Асгат | БОНС барьцаа | 2011.05.24 | | 856.7 | | 856.7 | Кожеговь ХХК | 856.7 | | |
| 28 | Асгат | ЗДТГ наадмын хандив /Мөнгөн/ | 2011.06.28 | | | 1,000.0 | 1,000.0 | Цайртминерал ХХК | 1,000.0 | | |
| 29 | Баяндэлгэр | Газрын төлбөр | 2011.08.22 | 315.8 | | | 315.8 | Кожеговь ХХК | 315.8 | | |
| 30 | Баяндэлгэр | Ус, рашаан ашигласны төлбөр | 2011.08.22 | 288.0 | | | 288.0 | Кожеговь ХХК | 288.0 | | |
| 31 | Баяндэлгэр | БОНС барьцаа | 2011.05.24 | | 1,097.7 | | 1,097.7 | Кожеговь ХХК | 1,097.7 | | |
| 32 | Баяндэлгэр | ЗДТГ наадмын хандив /Мөнгөн/ | 2011.06.29 | | | 1,000.0 | 1,000.0 | Цайртминерал ХХК | 1,000.0 | | |
| 33 | Дарьганга | Газрын төлбөр | 2011.10.27 | 267.5 | | | 267.5 | Кожеговь ХХК | 267.5 | | |
| 34 | Дарьганга | Ус, рашаан ашигласны төлбөр | 2011.10.27 | 84.0 | | | 84.0 | Кожеговь ХХК | 84.0 | | |
| 35 | Дарьганга | БОНС барьцаа | 2011.05.24 | | 869.0 | | 869.0 | Кожеговь ХХК | 869.0 | | |
| 36 | Мөнххаан | БОНС барьцаа | 2011.07.07 | | 150.0 | | 150.0 | Бэрхресорсиз ХХК | 150.0 | | |
| 37 | Мөнххаан | БОНС барьцаа | 2011.07.08 | | 150.0 | | 150.0 | Бэрхресорсиз ХХК | 150.0 | | |
| 38 | Мөнххаан | БОНС барьцаа | 2011.08.04 | | 300.0 | | 300.0 | Голден Гоби майнинг ХХК | 300.0 | | |
| 39 | Мөнххаан | БОНС барьцаа | 2011.08.04 | | 300.0 | | 300.0 | Голден Гоби майнинг ХХК | 300.0 | | |
| 40 | Наран | БОНС барьцаа | 2011.05.24 | | 208.2 | | 208.2 | Кожеговь ХХК | 208.2 | | |

**Хавсралт Р. Хандив, дэмжлэг болон бусад санхүүгийн урсгал -(аймаг, нийслэл, сум, дүүрэг бүрээр)**

**16. Сүхбаатар аймаг**

| д/д | Сумын нэрс | Гүйлгээний утга | Огноо | Дүн | | | Бүгд (мянган төгрөгөөр) | Компаниудын нэрс | Хандив тусламж авсан нь нотлогдсон эсэх | | |
|---|---|---|---|---|---|---|---|---|---|---|---|
| | | | | Татвар, төлбөр, хураамж, торгууль | Байгаль хамгаалах зардлын 50 хувь | Хандив | | | Нотлогдсон | Нотлогдоогүй | Тайлбар |
| 41 | Онгон | Газрын төлбөр | 2011.09.23 | 415.0 | | | 415.0 | Кожеговь ХХК | 415.0 | | |
| 42 | Онгон | Ус, рашаан ашигласны төлбөр | 2011.09.23 | 180.0 | | | 180.0 | Кожеговь ХХК | 180.0 | | |
| 43 | Онгон | БОНС барьцаа | 2011.05.24 | | 1,939.3 | | 1,939.3 | Кожеговь ХХК | 1,939.3 | | |
| 44 | Сүхбаатар | БОНС барьцаа | 2011.03.04 | | 400.0 | | 400.0 | Пибоди винсвэй ресорсиз ХХК | 400.0 | | |
| 45 | Сүхбаатар | БОНС барьцаа | 2011.11.22 | | 100.3 | | 100.3 | Сод газар ХХК | 100.3 | | |
| 46 | Сүхбаатар | Сум хөгжлийн санд | 2011.05.09 | | | 200.0 | 200.0 | Сод газар ХХК | 200.0 | | |
| 47 | Сүхбаатар | Тахилгын хандив | 2011.11.29 | | | 8,000.0 | 8,000.0 | Каскейд майнинг ХХК | 8,000.0 | | |
| 48 | Сүхбаатар | Хандив-Конторын барилгын нээлтэнд /Мөнгөн/ | 2011.01.10 | | | 1,000.0 | 1,000.0 | Цайртминерал ХХК | 1,000.0 | | |
| 49 | Сүхбаатар | Хандив-Цагаан сарын барилдааны /Мөнгөн/ | 2011.01.31 | | | 684.0 | 684.0 | Цайртминерал ХХК | 684.0 | | |
| 50 | Сүхбаатар | Дархан хаан уулын их тахилга /Мөнгөн/ | 2011.05.04 | | | 4,000.0 | 4,000.0 | Цайртминерал ХХК | 4,000.0 | | |
| 51 | Сүхбаатар | Наадмын хандив /Мөнгөн/ | 2011.06.29 | | | 2,000.0 | 2,000.0 | Цайртминерал ХХК | 2,000.0 | | |
| 52 | Сүхбаатар | ЗДТГ баримтат кино хийхэд хандив /Мөнгөн/ | 2011.07.28 | | | 1,000.0 | 1,000.0 | Цайртминерал ХХК | 1,000.0 | | |
| 53 | Сүхбаатар | ЗДТГ Бөхийн барилдаан хандив /Мөнгөн/ | 2011.11.22 | | | 1,000.0 | 1,000.0 | Цайртминерал ХХК | 1,000.0 | | |
| 54 | Сүхбаатар | Хандив /Мөнгөн/ | 2011.04.20 | | | 1,000.0 | 1,000.0 | Эрвэн хүдэр ХХК | 1,000.0 | | |
| 55 | Сүхбаатар | БОНС барьцаа | 2011.03.23 | | 800.0 | | 800.0 | Эрвэн хүдэр ХХК | 800.0 | | |
| 56 | Сүхбаатар | БОНС барьцаа | 2011.03.23 | | 100.0 | | 100.0 | Эрвэн хүдэр ХХК | 100.0 | | |
| 57 | Сүхбаатар | БОНС барьцаа | 2011.03.23 | | 100.0 | | 100.0 | Эрвэн хүдэр ХХК | 100.0 | | |
| 58 | Түвшинширээ | Ус, рашаан ашигласны төлбөр | 2011.01.26 | 390.0 | | | 390.0 | Сентерра гоулд Монголиа ХХК | 390.0 | | |

**Хавсралт Р. Хандив, дэмжлэг болон бусад санхүүгийн урсгал -(аймаг, нийслэл, сум, дүүрэг бүрээр)**

**16. Сүхбаатар аймаг**

| д/д | Сумын нэрс | Гүйлгээний утга | Огноо | Дүн | | | Бүгд (мянган төгрөгөөр) | Компаниудын нэрс | Хандив тусламж авсан нь нотлогдсон эсэх | | |
|---|---|---|---|---|---|---|---|---|---|---|---|
| | | | | Татвар, төлбөр, хураамж, торгууль | Байгаль хамгаалах зардлын 50 хувь | Хандив | | | Нотлогдсон | Нотлогдоогүй | Тайлбар |
| 59 | Түвшинширээ | Худгийн урьдчилгаа төлбөр хандив | 2011.07.07 | | | 8,400.0 | 8,400.0 | Сентерра гоулд Монголиа ХХК | 8,400.0 | | |
| 60 | Түвшинширээ | Худгийн урьдчилгаа төлбөр хандив | 2011.08.02 | | | 4,800.0 | 4,800.0 | Сентерра гоулд Монголиа ХХК | 4,800.0 | | |
| 61 | Түвшинширээ | Худгийн барилгын ажлын төлбөр | 2011.08.11 | | | 2,170.5 | 2,170.5 | Сентерра гоулд Монголиа ХХК | 2,170.5 | | |
| 62 | Түвшинширээ | Бэлэн мөнгөөр/Худагт хаяг хийлгэсэн | 2011.12.11 | | | 120.0 | 120.0 | Сентерра гоулд Монголиа ХХК | 120.0 | | |
| 63 | Түмэнцогт | Мөнгөн бус хандив, дэмжлэг | | | | 6,614.4 | 6,614.4 | Монголжүүаньли ХХК | 6,614.4 | | |
| 64 | Түмэнцогт | АМНАТөлбөр | 2011.01.27 | 4,848.0 | | | 4,848.0 | Монголжүүаньли ХХК | 4,848.0 | | |
| 65 | Түмэнцогт | АМНАТөлбөр | 2011.04.01 | 9,000.0 | | | 9,000.0 | Монголжүүаньли ХХК | 9,000.0 | | |
| 66 | Түмэнцогт | АМНАТөлбөр | 2011.04.28 | 6,050.0 | | | 6,050.0 | Монголжүүаньли ХХК | 6,050.0 | | |
| 67 | Түмэнцогт | АМНАТөлбөр | 2011.08.15 | 11,566.2 | | | 11,566.2 | Монголжүүаньли ХХК | 11,566.2 | | |
| 68 | Түмэнцогт | АМНАТөлбөр | 2011.10.29 | 6,008.2 | | | 6,008.2 | Монголжүүаньли ХХК | 6,008.2 | | |
| 69 | Түмэнцогт | Газрын төлбөр | 2011.04.01 | 192.5 | | | 192.5 | Монголжүүаньли ХХК | 192.5 | | |
| 70 | Түмэнцогт | Газрын төлбөр | 2011.04.28 | 577.5 | | | 577.5 | Монголжүүаньли ХХК | 577.5 | | |
| 71 | Түмэнцогт | БОНС барьцаа | 2011.05.03 | 450.0 | | | 450.0 | Монголжүүаньли ХХК | 450.0 | | |
| 72 | Түмэнцогт | БОНС барьцаа | 2011.09.05 | 150.0 | | | 150.0 | Монголжүүаньли ХХК | 150.0 | | |
| 73 | Түмэнцогт | БОНС барьцаа | 2011.05.03 | 300.0 | | | 300.0 | Монголжүүаньли ХХК | 300.0 | | |
| 74 | Түмэнцогт | АТӨЯХАтатвар | 2011.09.05 | 300.0 | | | 300.0 | Монголжүүаньли ХХК | 300.0 | | |

**Хавсралт Р. Хандив, дэмжлэг болон бусад санхүүгийн урсгал -(аймаг, нийслэл, сум, дүүрэг бүрээр)**

**16. Сүхбаатар аймаг**

| д/д | Сумын нэрс | Гүйлгээний утга | Огноо | Дүн | | | Бүгд (мянган төгрөгөөр) | Компаниудын нэрс | Хандив тусламж авсан нь нотлогдсон эсэх | | |
|---|---|---|---|---|---|---|---|---|---|---|---|
| | | | | Татвар, төлбөр, хураамж, торгууль | Байгаль хамгаалах зардлын 50 хувь | Хандив | | | Нотлогдсон | Нотлогдоогүй | Тайлбар |
| 75 | Уулбаян | Халуун ус барихад хандив | 2011.08.10 | | | 18,200.0 | 18,200.0 | Бороо гоулд ХХК | 18,200.0 | | |
| 76 | Уулбаян | Халуун ус барихад хандив | 2011.09.30 | | | 6,441.1 | 6,441.1 | Бороо гоулд ХХК | 6,441.1 | | |
| 77 | Уулбаян | Халуун ус барихад хандив | 2011.11.03 | | | 1,358.9 | 1,358.9 | Бороо гоулд ХХК | 1,358.9 | | |
| 78 | Уулбаян | Ус, рашаан ашигласны төлбөр | 2011.01.10 | 750.0 | | | 750.0 | Сентерра гоулд Монголиа ХХК | 750.0 | | |
| 79 | Уулбаян | Ус, рашаан ашигласны төлбөр | 2011.01.28 | 542.0 | | | 542.0 | Сентерра гоулд Монголиа ХХК | 542.0 | | |
| 80 | Уулбаян | Ус, рашаан ашигласны төлбөр | 2011.06.08 | 46.0 | | | 46.0 | Сентерра гоулд Монголиа ХХК | 46.0 | | |
| 81 | Уулбаян | Ус, рашаан ашигласны төлбөр | 2011.07.01 | 34.0 | | | 34.0 | Сентерра гоулд Монголиа ХХК | 34.0 | | |
| 82 | Халзан | БОНС барьцаа | 2011.09.07 | | 100.0 | | 100.0 | Кью Жи Экс Монгол ХХК | 100.0 | | |
| 83 | Халзан | Хандив | 2011 он | | | 500.0 | 500.0 | Гоби эксплорейшн ХХК | 500.0 | | |
| 84 | Халзан | ЗДТГ наадмын хандив /Мөнгөн/ | 2011.06.29 | | | 2,000.0 | 2,000.0 | Цайртминерал ХХК | 2,000.0 | | |
| 85 | Эрдэнэцагаан | Эмнэлэгт хандив /Мөнгөн бус/ | 2011.09.23 | | | 10,880.0 | 10,880.0 | Кожеговь ХХК | 10,880.0 | | |
| 86 | Эрдэнэцагаан | Эмнэлэгт хандив /Мөнгөн бус / | 2011.08.22 | | | 3,174.9 | 3,174.9 | Кожеговь ХХК | 3,174.9 | | |
| 87 | Эрдэнэцагаан | БОНС барьцаа | 2011.05.24 | | 7,000.0 | | 7,000.0 | Кожеговь ХХК | 7,000.0 | | |
| 88 | Эрдэнэцагаан | Газрын гэрчилгээний үнэ | 2011.04.08 | 8.4 | | | 8.4 | Петро Матад ХХК | 8.4 | | |
| 89 | Эрдэнэцагаан | Газрын төлбөр | 2011.03.17 | 115.3 | | | 115.3 | Петро Матад ХХК | 115.3 | | |
| 90 | Эрдэнэцагаан | Ус, рашаан ашигласны төлбөр | 2011.03.14 | 480.0 | | | 480.0 | Петро Матад ХХК | 480.0 | | |

**Хавсралт Р. Хандив, дэмжлэг болон бусад санхүүгийн урсгал -(аймаг, нийслэл, сум, дүүрэг бүрээр)**

**16. Сүхбаатар аймаг**

| д/д | Сумын нэрс | Гүйлгээний утга | Огноо | Дүн | | | Бүгд (мянган төгрөгөөр) | Компаниудын нэрс | Хандив тусламж авсан нь нотлогдсон эсэх | | |
|---|---|---|---|---|---|---|---|---|---|---|---|
| | | | | Татвар, төлбөр, хураамж, торгууль | Байгаль хамгаалах зардлын 50 хувь | Хандив | | | Нотлогдсон | Нотлогдоогүй | Тайлбар |
| 91 | Эрдэнэцагаан | Ус, рашаан ашигласны төлбөр | 2011.06.03 | 480.0 | | | 480.0 | Петро Матад ХХК | 480.0 | | |
| 92 | Эрдэнэцагаан | Галын гэрчилгээний үнэ | 2011.05.05 | 20.0 | | | 20.0 | Петро Матад ХХК | 20.0 | | |
| 93 | Эрдэнэцагаан | Торгууль | 2011.05.03 | 4.0 | | | 4.0 | Петро Матад ХХК | 4.0 | | |
| 94 | Эрдэнэцагаан | Хүүхдийн цэцэрлэгт тоглоомын хандив/Мөнгөн бус/ | 2011.12.22 | | | 10,550.0 | 10,550.0 | Петро Матад ХХК | 10,550.0 | | |
| 95 | Эрдэнэцагаан | БОНС барьцаа | 2011.11.26 | | 258.0 | | 258.0 | Монгол Ураниум Ресурс ХХК | 258.0 | | |
| 96 | Эрдэнэцагаан | хандив /мөнгөн бус/ | 2011 | | | 1,512.0 | 1,512.0 | Андын илч ХХК | 1,512.0 | | |
| 97 | Эрдэнэцагаан | Хамтран ажиллах гэрээний дагуу | 2011.04.06 | | | 3,500.0 | 3,500.0 | Баян-Эрч ХХК | 3,500.0 | | |
| 98 | Эрдэнэцагаан | Хамтран ажиллах гэрээний дагуу | 2011.09.23 | | | 24,500.0 | 24,500.0 | Баян-Эрч ХХК | 24,500.0 | | |
| 99 | Эрдэнэцагаан | Хамтран ажиллах гэрээний дагуу | 2011.12.21 | | | 10,500.0 | 10,500.0 | Баян-Эрч ХХК | 10,500.0 | | |
| 100 | Эрдэнэцагаан | Газрын төлбөр | 2011.03.10 | 461.2 | | | 461.2 | Баян-Эрч ХХК | 461.2 | | |
| 101 | Эрдэнэцагаан | БОНС барьцаа | 2011.10.11 | | 8,000.0 | | 8,000.0 | Баян-Эрч ХХК | 8,000.0 | | |
| 102 | Эрдэнэцагаан | 0146-р цэргийн ангид Хилийн цэргийн 70 жилийн ойд хандив | 2011.07.26 | | | 4,500.0 | 4,500.0 | Баян-Эрч ХХК | 4,500.0 | | |
| 103 | Эрдэнэцагаан | Хамтран ажиллах гэрээний дагуу /сургалтын төлбөр/ | 2011.12.07 | | | 4,500.0 | 4,500.0 | Баян-Эрч ХХК | 4,500.0 | | |
| | **Дүн** | | | **85,732.7** | **22,729.1** | **627,682.5** | **736,144.3** | **-** | **736,144.3** | **-** | |

**Хавсралт Р. Хандив, дэмжлэг болон бусад санхүүгийн урсгал -(аймаг, нийслэл, сум, дүүрэг бүрээр)**

**17. Сэлэнгэ аймаг**

| д/д | Сумын нэрс | Гүйлгээний утга | Огноо | Дүн | | | Бүгд (мянган төгрөгөөр) | Компаниудын нэрс | Хандив тусламж авсан нь нотлогдсон эсэх | | |
|---|---|---|---|---|---|---|---|---|---|---|---|
| | | | | Татвар, төлбөр, хураамж, торгууль | Байгаль хамгаалах зардлын 50 хувь | Хандив | | | Нотлогд сон | Нотлог доогүй | Тайлбар |
| 1 | Аймаг | Цагдаагийн хэлтэст хандив /Мөнгөн/ | 2011 он | | | 10,000.0 | 10,000.0 | Ханшижир ХХК | 10,000.0 | | |
| 2 | Аймаг | ЗДТГ хандив /Мөнгөн/ | 2011 он | | | 5,000.0 | 5,000.0 | Хунан жинлэн ХХК | 5,000.0 | | |
| 3 | Аймаг | Торгууль | 2011.04.29 | 250.0 | | | 250.0 | Хунан жинлэн ХХК | 250.0 | | |
| 4 | Аймаг | ҮХЭХАТатвар | 2011.06.17 | 550.0 | | | 550.0 | Хурай ХХК | 550.0 | | |
| 5 | Аймаг | Хандив /Мөнгөн / | 2011.06.15 | | | 3,285.0 | 3,285.0 | Хурай ХХК | 3,285.0 | | |
| 6 | Аймаг | ЗДТГ хандив /Мөнгөн | 2011.04.15 | | | 2,000.0 | 2,000.0 | Хурай ХХК | 2,000.0 | | |
| 7 | Аймаг | Газрын төлбөр | 2011.06.28 | 168.0 | | | 168.0 | Хурай ХХК | 168.0 | | |
| 8 | Аймаг | Газрын төлбөр | 2011.06.23 | 1,315.1 | | | 1,315.1 | Хурай ХХК | 1,315.1 | | |
| 9 | Аймаг | Газрын төлбөр | 2011.09.28 | 1,400.0 | | | 1,400.0 | Хурай ХХК | 1,400.0 | | |
| 10 | Аймаг | Газрын төлбөр | 2011.10.25 | 265.0 | | | 265.0 | Хурай ХХК | 265.0 | | |
| 11 | Аймаг | Ус, рашаан ашигласны төлбөр | 2011.06.28 | 250.1 | | | 250.1 | Хурай ХХК | 250.1 | | |
| 12 | Аймаг | Ус, рашаан ашигласны төлбөр | 2011.06.23 | 2,000.0 | | | 2,000.0 | Хурай ХХК | 2,000.0 | | |
| 13 | Аймаг | Ус, рашаан ашигласны төлбөр | 2011.09.28 | 2,190.3 | | | 2,190.3 | Хурай ХХК | 2,190.3 | | |
| 14 | Аймаг | МХГазарт хяналт шалгалтын акт | 2011.10.31 | 1,000.0 | | | 1,000.0 | Хурай ХХК | 1,000.0 | | |
| 15 | Аймаг | Торгууль | 2011.04.11 | 432.0 | | | 432.0 | Рэдхил Монголиа ХХК | 432.0 | | |
| 16 | Аймаг | ЗДТГ-т орон нутгийн хандив | 2011.03.07 | | | 40,000.0 | 40,000.0 | Рэдхил Монголиа ХХК | 40,000.0 | | |
| 17 | Аймаг | ХЦ-ийн 0234-р салбарт хилчдийн байр засварлах хүсэлтээр хандив | 2011.03.10 | | | 2,000.0 | 2,000.0 | Рэдхил Монголиа ХХК | 2,000.0 | | |
| 18 | Аймаг | ХЦ-ийн 0234-р салбарт хүсэлтийн дагуу мөнгөн туслалцаа /Хилийн заставын орон сууцны/ | 2011.03.25 | | | 1,000.0 | 1,000.0 | Рэдхил Монголиа ХХК | 1,000.0 | | |

**Хавсралт Р. Хандив, дэмжлэг болон бусад санхүүгийн урсгал -(аймаг, нийслэл, сум, дүүрэг бүрээр)**

**17. Сэлэнгэ аймаг**

| д/д | Сумын нэрс | Гүйлгээний утга | Огноо | Дүн | | | Бүгд (мянган төгрөгөөр) | Компаниудын нэрс | Хандив тусламж авсан нь нотлогдсон эсэх | | |
|---|---|---|---|---|---|---|---|---|---|---|---|
| | | | | Татвар, төлбөр, хураамж, торгууль | Байгаль хамгаалах зардлын 50 хувь | Хандив | | | Нотлогд сон | Нотлог доогүй | Тайлбар |
| 19 | Аймаг | Орон нутаг хөгжүүлэх сангийн зорилгоор 21 оперийн сургалтын үлдэгдэл төлбөр | 2011.04.30 | | | 4,352.7 | 4,352.7 | Рэдхил Монголиа ХХК | | 4,352.7 | |
| 20 | Аймаг | Цагдаагийн хэлтэст Сэлэнгэ аймгийн 80-н жилийн ойн хандив | 2011.06.08 | | | 3,000.0 | 3,000.0 | Рэдхил Монголиа ХХК | 3,000.0 | | |
| 21 | Аймаг | Сэлэнгэ аймгийн 80-н жилийн ойд хандив | 2011.07.18 | | | 60,000.0 | 60,000.0 | Рэдхил Монголиа ХХК | 60,000.0 | | |
| 22 | Аймаг | ХЦ-ийн 0234-р салбарт хилийн цэрэгт 87.89 л ДТ хандивлав | 2011.09.30 | | | 123.7 | 123.7 | Рэдхил Монголиа ХХК | 123.7 | | |
| 23 | Аймаг | Газрын төлбөр | | 400.0 | | | 400.0 | Сонор трейд ХХК | 400.0 | | |
| 24 | Аймаг | Ус, Рашаан ашигласны төлбөр | 2011.08.01 | 848.6 | | | 848.6 | Сонор трейд ХХК | 848.6 | | |
| 25 | Аймаг | Хамтран ажиллах гэрээний дагуу | 2011.01.21 | | | 100,000.0 | 100,000.0 | Болд төмөр ерөө гол ХХК | 100,000.0 | | |
| 26 | Аймаг | ЗДТГ 80 жилийн ойд хандив | 2011.04.07 | | | 50,000.0 | 50,000.0 | Болд төмөр ерөө гол ХХК | 50,000.0 | | |
| 27 | Аймаг | ЗДТГ 80 жилийн ойд хандив | 2011.04.12 | | | 50,000.0 | 50,000.0 | Болд төмөр ерөө гол ХХК | 50,000.0 | | |
| 28 | Аймаг | ЗДТГ 80 жилийн ойд хандив | 2011.06.08 | | | 50,000.0 | 50,000.0 | Болд төмөр ерөө гол ХХК | 50,000.0 | | |
| 29 | Аймаг | Эрүүл мэндийн газарт хандив | 2011.08.19 | | | 5,000.0 | 5,000.0 | Бороо гоулд ХХК | 5,000.0 | | |
| 30 | Аймаг | Аймаг хөгжүүлэх сан | 2011.07.08 | | | 37,327.5 | 37,327.5 | Бороо гоулд ХХК | | 37,327.5 | |
| 31 | Аймаг | Аймаг хөгжүүлэх сан | 2011.07.08 | | | 31,141.0 | 31,141.0 | Бороо гоулд ХХК | 31,106.3 | 34.7 | |
| 32 | Аймаг | Аймаг хөгжүүлэх сан | 2011.07.08 | | | 55,991.2 | 55,991.2 | Бороо гоулд ХХК | 55,991.2 | | |
| 33 | Аймаг | ЗДТГ хандив | 2011.04.26 | | | 25,000.0 | 25,000.0 | Гацуурт ХХК | 25,000.0 | | |
| 34 | Аймаг | ЗДТГ хандив | 2011.05.23 | | | 10,000.0 | 10,000.0 | Гацуурт ХХК | 10,000.0 | | |
| 35 | Аймаг | ЗДТГ хандив | 2011.07.06 | | | 15,000.0 | 15,000.0 | Гацуурт ХХК | 15,000.0 | | |

**Хавсралт Р. Хандив, дэмжлэг болон бусад санхүүгийн урсгал -(аймаг, нийслэл, сум, дүүрэг бүрээр)**

**17. Сэлэнгэ аймаг**

| д/д | Сумын нэрс | Гүйлгээний утга | Огноо | Дүн | | | Бүгд (мянган төгрөгөөр) | Компаниудын нэрс | Хандив тусламж авсан нь нотлогдсон эсэх | | |
|---|---|---|---|---|---|---|---|---|---|---|---|
| | | | | Татвар, төлбөр, хураамж, торгууль | Байгаль хамгаалах зардлын 50 хувь | Хандив | | | Нотлогд сон | Нотлог доогүй | Тайлбар |
| 36 | Аймаг | Хүүгийн торгууль | 2011.12.22 | 167.0 | | | 167.0 | Гацуурт ХХК | 167.0 | | |
| 37 | Аймаг | Газрын төлбөр | 2011.05.23 | 240.0 | | | 240.0 | Гацуурт ХХК | 240.0 | | |
| 38 | Аймаг | Газрын төлбөр | 2011.12.22 | 1,328.0 | | | 1,328.0 | Гацуурт ХХК | 1,328.0 | | |
| 39 | Аймаг | Газрын төлбөр | 2011.03.26 | 319.7 | | | 319.7 | Гацуурт ХХК | | 319.7 | |
| 40 | Аймаг | Газрын төлбөр | 2011.04.22 | 1,000.0 | | | 1,000.0 | Гацуурт ХХК | | 1,000.0 | |
| 41 | Аймаг | Газрын төлбөр | 2011.05.23 | 1,162.6 | | | 1,162.6 | Гацуурт ХХК | | 1,162.6 | |
| 42 | Аймаг | Газрын төлбөр | 2011.05.23 | 200.4 | | | 200.4 | Гацуурт ХХК | | 200.4 | |
| 43 | Аймаг | Газрын төлбөр | 2011.05.23 | 20.8 | | | 20.8 | Гацуурт ХХК | | 20.8 | |
| 44 | Аймаг | Газрын төлбөр | 2011.05.23 | 418.3 | | | 418.3 | Гацуурт ХХК | | 418.3 | |
| 45 | Аймаг | Газрын төлбөр | 2011.05.23 | 320.3 | | | 320.3 | Гацуурт ХХК | | 320.3 | |
| 46 | Аймаг | Газрын төлбөр | 2011.01.10 | 200.0 | | | 200.0 | Зуунмод Уул ХХК | 200.0 | | |
| 47 | Аймаг | Газрын төлбөр | 2011.04.04 | 200.0 | | | 200.0 | Зуунмод Уул ХХК | 200.0 | | |
| 48 | Аймаг | Газрын төлбөр | 2011.07.04 | 200.0 | | | 200.0 | Зуунмод Уул ХХК | 200.0 | | |
| 49 | Аймаг | Газрын төлбөр | 2011.10.10 | 200.0 | | | 200.0 | Зуунмод Уул ХХК | 200.0 | | |
| 50 | Аймаг | Хандив /Мөнгөн/ | 2011.07.08 | | | 4,000.0 | 4,000.0 | Шар Нарст ХХК | 4,000.0 | | |
| 51 | Аймаг | Ус, Рашаан ашигласны төлбөр | 2011.08.18 | 912.5 | | | 912.5 | Рэдхил Монголиа ХХК | 912.5 | | |
| 52 | Аймаг | ТХОХЗАлба оношлогооны хураамж | 2011.04.16 | 340.0 | | | 340.0 | Шар Нарст ХХК | 340.0 | | |
| 53 | Аймаг | ТХОХЗАлба оношлогооны хураамж | 2011.04.27 | 15.0 | | | 15.0 | Шар Нарст ХХК | 15.0 | | |
| 54 | Аймаг | ТХОХЗАлба зам ашигласны хураамж | 2011.04.16 | 264.0 | | | 264.0 | Шар Нарст ХХК | 264.0 | | |
| 55 | Аймаг | Аймгийн төрийн санд | 2011.07.08 | 4,000.0 | | | 4,000.0 | Шар Нарст ХХК | 4,000.0 | | |
| 56 | Баянгол | Цагдаагийн хэлтэст хандив гадна тохижилтын хандив | 2011.07.05 | | | 400.0 | 400.0 | Пенинсуламайнинг ХХК | 400.0 | | |
| 57 | Баянгол | Булгийн эх тохижуулах | 2011.10.12 | | | 1,000.0 | 1,000.0 | Сонор трейд ХХК | 1,000.0 | | |

**Хавсралт Р. Хандив, дэмжлэг болон бусад санхүүгийн урсгал -(аймаг, нийслэл, сум, дүүрэг бүрээр)**

**17. Сэлэнгэ аймаг**

| д/д | Сумын нэрс | Гүйлгээний утга | Огноо | Дүн | | | Бүгд (мянган төгрөгөөр) | Компаниудын нэрс | Хандив тусламж авсан нь нотлогдсон эсэх | | |
|---|---|---|---|---|---|---|---|---|---|---|---|
| | | | | Татвар, төлбөр, хураамж, торгууль | Байгаль хамгаалах зардлын 50 хувь | Хандив | | | Нотлогд сон | Нотлог доогүй | Тайлбар |
| 58 | Баянгол | БОНС барьцаа | 2011.10.12 | | 300.0 | | 300.0 | Сонор трейд ХХК | 300.0 | | |
| 59 | Баянгол | НДШ | 2011 | 200,625.3 | | | 200,625.3 | Бороо гоулд ХХК | 200,625.3 | | |
| 60 | Баянгол | Хогны мөнгө | 2011.12.19 | 6,237.0 | | | 6,237.0 | Бороо гоулд ХХК | 6,237.0 | | |
| 61 | Баянгол | Сумын ой тэмдэглэх арга хэмжээнд хандив | 2011.07.20 | | | 15,000.0 | 15,000.0 | Бүүргэнт ХХК | 15,000.0 | | |
| 62 | Баянгол | ЗДТГ хандив | 2011.06.16 | | | 10,000.0 | 10,000.0 | Бороо гоулд ХХК | 10,000.0 | | |
| 63 | Баянгол | ЗДТГ хандив | 2011.07.08 | | | 124,425.0 | 124,425.0 | Бороо гоулд ХХК | 124,425.0 | | |
| 64 | Баянгол | ЗДТГ хандив | 2011.11.10 | | | 129,366.1 | 129,366.1 | Бороо гоулд ХХК | 129,366.1 | | |
| 65 | Ерөө | Хамтран ажиллах гэрээний дагуу | 2011.05.16 | | | 50,000.0 | 50,000.0 | Болд төмөр ерөө гол ХХК | 50,000.0 | | |
| 66 | Ерөө | Хамтран ажиллах гэрээний дагуу | 2011.07.23 | | | 50,000.0 | 50,000.0 | Болд төмөр ерөө гол ХХК | 50,000.0 | | |
| 67 | Ерөө | Хамтран ажиллах гэрээний дагуу | 2011.11.18 | | | 50,000.0 | 50,000.0 | Болд төмөр ерөө гол ХХК | 50,000.0 | | |
| 68 | Ерөө | Хамтран ажиллах гэрээний дагуу | 2011.06.08 | | | 50,000.0 | 50,000.0 | Болд төмөр ерөө гол ХХК | 50,000.0 | | |
| 69 | Ерөө | Хамтран ажиллах гэрээний дагуу | 2011.09.16 | | | 50,000.0 | 50,000.0 | Болд төмөр ерөө гол ХХК | 50,000.0 | | |
| 70 | Ерөө | БОНС барьцаа | 2011.09.15 | | 200.0 | | 200.0 | Бэрхресорсиз ХХК | 200.0 | | |
| 71 | Ерөө | БОНС барьцаа | 2011.09.16 | | 200.0 | | 200.0 | Бэрхресорсиз ХХК | 200.0 | | |
| 72 | Жавхлант | Хамтран ажиллах гэрээний дагуу | 2011.11.10 | | | 10,000.0 | 10,000.0 | Болд төмөр ерөө гол ХХК | 10,000.0 | | |
| 73 | Зүүнбүрэн | Nissan Urban автобусны үлдэгдэл төлбөр хандив | 2011.06.21 | | | 23,000.0 | 23,000.0 | Рэдхил Монголиа ХХК | 23,000.0 | | |
| 74 | Зүүнбүрэн | Үндэсний бөхийн холбооны наадмын бэлтгэл ажлын хандив | 2011.07.01 | | | 500.0 | 500.0 | Рэдхил Монголиа ХХК | 500.0 | | |

**Хавсралт Р. Хандив, дэмжлэг болон бусад санхүүгийн урсгал -(аймаг, нийслэл, сум, дүүрэг бүрээр)**

**17. Сэлэнгэ аймаг**

| д/д | Сумын нэрс | Гүйлгээний утга | Огноо | Дүн | | | Бүгд (мянган төгрөгөөр) | Компаниудын нэрс | Хандив тусламж авсан нь нотлогдсон эсэх | | |
|---|---|---|---|---|---|---|---|---|---|---|---|
| | | | | Татвар, төлбөр, хураамж, торгууль | Байгаль хамгаалах зардлын 50 хувь | Хандив | | | Нотлогд сон | Нотлог доогүй | Тайлбар |
| 75 | Зүүнбүрэн | Сум хөгжүүлэх санд хандив | 2011.10.14 | | | 1,000.0 | 1,000.0 | Рэдхил Монголиа ХХК | 1,000.0 | | |
| 76 | Мандал | Түнхэл тосгон ЕББДунд Сургуульд хандив | 2011.05.10 | | | 2,960.0 | 2,960.0 | Бороо гоулд ХХК | 2,960.0 | | |
| 77 | Мандал | Түнхэл захирагчийн албанд хандив | 2011.06.28 | | | 1,000.0 | 1,000.0 | Бороо гоулд ХХК | 1,000.0 | | |
| 78 | Мандал | Төрийн санд хандив | 2011.06.27 | | | 5,000.0 | 5,000.0 | Бороо гоулд ХХК | 5,000.0 | | |
| 79 | Мандал | ЗДТГ хандив | 2011.06.07 | | | 18,805.3 | 18,805.3 | Бороо гоулд ХХК | 18,805.3 | | |
| 80 | Мандал | Түнхэл захирагчийн албанд хандив | 2011.08.23 | | | 2,000.0 | 2,000.0 | Бороо гоулд ХХК | 2,000.0 | | |
| 81 | Мандал | Түнхэл захирагчийн албанд хандив | 2011.01.18 | | | 1,385.0 | 1,385.0 | Бороо гоулд ХХК | 1,385.0 | | |
| 82 | Мандал | Түнхэл захирагчийн албанд хандив | 2011.07.10 | | | 10,000.0 | 10,000.0 | Бороо гоулд ХХК | 10,000.0 | | |
| 83 | Мандал | Түнхэл захирагчийн албанд хандив | 2011.05.06 | | | 3,750.0 | 3,750.0 | Бороо гоулд ХХК | 3,750.0 | | |
| 84 | Мандал | Сум хөгжүүлэх санд хандив | 2011.06.14 | | | 156,703.7 | 156,703.7 | Бороо гоулд ХХК | 156,703.7 | | |
| 85 | Мандал | Сум хөгжүүлэх санд хандив | 2011.08.25 | | | 120,000.0 | 120,000.0 | Бороо гоулд ХХК | 120,000.0 | | |
| 86 | Мандал | 1-р сургуульд хандив | 2011.10.05 | | | 9,053.5 | 9,053.5 | Бороо гоулд ХХК | 9,053.5 | | |
| 87 | Мандал | Төрийн санд хандив | 2011.06.08 | | | 2,000.0 | 2,000.0 | Бороо гоулд ХХК | 2,000.0 | | |
| 88 | Мандал | Сум хөгжүүлэх санд хандив | 2011.11.24 | | | 32,801.6 | 32,801.6 | Бороо гоулд ХХК | 32,801.6 | | |
| 89 | Мандал | НДШ | 2011 | 39,481.4 | | | 39,481.4 | Бороо гоулд ХХК | 39,481.4 | | |
| 90 | Мандал | ТТАМНАТ | 2011.06.07 | 187,000.0 | | | 187,000.0 | Бороо гоулд ХХК | 187,000.0 | | |
| 91 | Мандал | ТТАМНАТ | 2011.08.05 | 187,299.2 | | | 187,299.2 | Бороо гоулд ХХК | 187,299.2 | | |
| 92 | Орхонтуул | ЗДТГ 80 жил ойн хандив /Мөнгөн / | 2011.06.17 | | | 2,000.0 | 2,000.0 | Казмон контакт ХХК | 2,000.0 | | |

**Хавсралт Р. Хандив, дэмжлэг болон бусад санхүүгийн урсгал -(аймаг, нийслэл, сум, дүүрэг бүрээр)**

**17. Сэлэнгэ аймаг**

| д/д | Сумын нэрс | Гүйлгээний утга | Огноо | Дүн | | | Бүгд (мянган төгрөгөөр) | Компаниудын нэрс | Хандив тусламж авсан нь нотлогдсон эсэх | | |
|---|---|---|---|---|---|---|---|---|---|---|---|
| | | | | Татвар, төлбөр, хураамж, торгууль | Байгаль хамгаалах зардлын 50 хувь | Хандив | | | Нотлогдсон | Нотлогдоогүй | Тайлбар |
| 93 | Орхонтуул | ЗДТГ 80 жил ойн хандив /Мөнгөн / | 2011.05.23 | | | 1,000.0 | 1,000.0 | Казмон контакт ХХК | 1,000.0 | | |
| 94 | Орхонтуул | ЗДТГ хандив /Мөнгөн | 2011.07.04 | | | 10,000.0 | 10,000.0 | Хурай ХХК | 10,000.0 | | |
| 95 | Орхонтуул | Торгууль | 2011.06.28 | 181.9 | | | 181.9 | Хурай ХХК | 181.9 | | |
| 96 | Орхонтуул | хандив | 2011.07.08 | | | 3,200.0 | 3,200.0 | Жей Кей Эм Кей ХХК | 3,200.0 | | |
| 97 | Орхонтуул | БОНС барьцаа | 2011.05.23 | | 500.0 | | 500.0 | Жей Кей Эм Кей ХХК | 500.0 | | |
| 98 | Сүхбаатар | 8-р багийн иргэдэд мөнгөн бус хандив | 2011.13.31 | | | 986.8 | 986.8 | Рэдхил Монголиа ХХК | 986.8 | | |
| 99 | Түнхэл | ЗДТГ хандив | 2011.04.21 | | | 2,500.0 | 2,500.0 | Гацуурт ХХК | 2,500.0 | | |
| 100 | Түшиг | АМНАТөлбөр | 2011.02.09 | 9,311.8 | | | 9,311.8 | Рэдхил Монголиа ХХК | 9,311.8 | | |
| 101 | Түшиг | АМНАТөлбөр | 2011.03.10 | 1,788.8 | | | 1,788.8 | Рэдхил Монголиа ХХК | 1,788.8 | | |
| 102 | Түшиг | АМНАТөлбөр | 2011.03.25 | 185.6 | | | 185.6 | Рэдхил Монголиа ХХК | 185.6 | | |
| 103 | Түшиг | АМНАТөлбөр | 2011.04.12 | 5,539.3 | | | 5,539.3 | Рэдхил Монголиа ХХК | 5,539.3 | | |
| 104 | Түшиг | АМНАТөлбөр | 2011.06.29 | 528.7 | | | 528.7 | Рэдхил Монголиа ХХК | 528.7 | | |
| 105 | Түшиг | АМНАТөлбөр | 2011.07.25 | 5,659.0 | | | 5,659.0 | Рэдхил Монголиа ХХК | 5,659.0 | | |
| 106 | Түшиг | АМНАТөлбөр | 2011.09.19 | 779.9 | | | 779.9 | Рэдхил Монголиа ХХК | 779.9 | | |
| 107 | Түшиг | АМНАТөлбөр | 2011.10.07 | 20,084.0 | | | 20,084.0 | Рэдхил Монголиа ХХК | 20,084.0 | | |
| 108 | Түшиг | АМНАТөлбөр | 2011.11.29 | 31,628.0 | | | 31,628.0 | Рэдхил Монголиа ХХК | 31,628.0 | | |
| 109 | Түшиг | АМНАТөлбөр | 2011.12.27 | 41,848.5 | | | 41,848.5 | Рэдхил Монголиа ХХК | 41,848.5 | | |
| 110 | Түшиг | АМНАТөлбөр | 2011.04.20 | 400.0 | | | 400.0 | Рэдхил Монголиа ХХК | 400.0 | | |
| 111 | Түшиг | Газрын төлбөр | 2011.10.13 | 2,292.2 | | | 2,292.2 | Рэдхил Монголиа ХХК | 2,292.2 | | |
| 112 | Түшиг | Газрын төлбөр | 2011.06.23 | 2,500.0 | | | 2,500.0 | Рэдхил Монголиа ХХК | 2,500.0 | | |
| 113 | Түшиг | Газрын төлбөр | 2011.07.22 | 2,500.0 | | | 2,500.0 | Рэдхил Монголиа ХХК | 2,500.0 | | |
| 114 | Түшиг | Сумын төслийн санхүүжилт | 2011 | | | 9,000.0 | 9,000.0 | Рэдхил Монголиа ХХК | 9,000.0 | | |
| 115 | Түшиг | Сумын төслийн санхүүжилт | 2011 | | | 13,000.0 | 13,000.0 | Рэдхил Монголиа ХХК | 13,000.0 | | |

**Хавсралт Р. Хандив, дэмжлэг болон бусад санхүүгийн урсгал -(аймаг, нийслэл, сум, дүүрэг бүрээр)**

**17. Сэлэнгэ аймаг**

| д/д | Сумын нэрс | Гүйлгээний утга | Огноо | Дүн | | | Бүгд (мянган төгрөгөөр) | Компаниудын нэрс | Хандив тусламж авсан нь нотлогдсон эсэх | | |
|---|---|---|---|---|---|---|---|---|---|---|---|
| | | | | Татвар, төлбөр, хураамж, торгууль | Байгаль хамгаалах зардлын 50 хувь | Хандив | | | Нотлогд сон | Нотлог доогүй | Тайлбар |
| 116 | Түшиг | Сумын төслийн санхүүжилт | 2011 | | | 460.0 | 460.0 | Рэдхил Монголиа ХХК | 460.0 | | |
| 117 | Түшиг | 04 тоот дараа тайлан-гаас Түшиг сум ОХАжилтны өрөөний засварт | 2011.04.30 | | | 230.0 | 230.0 | Рэдхил Монголиа ХХК | 230.0 | | |
| 118 | Түшиг | Товхан уул тахих ёслолд хандив | 2011.05.27 | | | 1,000.0 | 1,000.0 | Рэдхил Монголиа ХХК | 1,000.0 | | |
| 119 | Түшиг | Цагдаагийн газарт хандив | 2011.06.10 | | | 2,500.0 | 2,500.0 | Рэдхил Монголиа ХХК | 2,500.0 | | |
| 120 | Түшиг | Баяр наадмын ажиллагаанд хандив | 2011.07.06 | | | 3,000.0 | 3,000.0 | Рэдхил Монголиа ХХК | 3,000.0 | | |
| 121 | Түшиг | БОБайцаагчид мөнгөн хандив | 2011.09.21 | | | 300.0 | 300.0 | Рэдхил Монголиа ХХК | 300.0 | | |
| 122 | Түшиг | Сумын ЗДТГазрын хүсэлтээр 200 л ДТ олгов | 2011.09.30 | | | 281.4 | 281.4 | Рэдхил Монголиа ХХК | 281.4 | | |
| 123 | Түшиг | Сумын 3.5 км замын ажлыг хүлээж авсан актаар зардалд | 2011.09.30 | | | 40,948.5 | 40,948.5 | Рэдхил Монголиа ХХК | 40,948.5 | | |
| 124 | Түшиг | Сумын ЗДТГазрын хүсэлтээр 200 л ДТ олгов | 2011.10.31 | | | 295.1 | 295.1 | Рэдхил Монголиа ХХК | 295.1 | | |
| 125 | Түшиг | Сумын замын гэрэлтүүлгийн төлбөрт | 2011.11.04 | | | 10,000.0 | 10,000.0 | Рэдхил Монголиа ХХК | 10,000.0 | | |
| 126 | Түшиг | Хандив /Мөнгөн/ | 2011.09.19 | | | 2,000.0 | 2,000.0 | Шар Нарст ХХК | 2,000.0 | | |
| 127 | Түшиг | Хандив /Мөнгөн/ | 2011.12.21 | | | 2,105.0 | 2,105.0 | Шар Нарст ХХК | 2,105.0 | | |
| 128 | Түшиг | ЗДТГ хандив /ахмадын хороо/ | 2011.11.11 | | | 300.0 | 300.0 | Гацуурт ХХК | 300.0 | | |
| 129 | Хөтөл | Тэмдэгтийн хураамж | 2011.01.20 | 77.3 | | | 77.3 | Хурай ХХК | 77.3 | | |

**Хавсралт Р. Хандив, дэмжлэг болон бусад санхүүгийн урсгал -(аймаг, нийслэл, сум, дүүрэг бүрээр)**

**17. Сэлэнгэ аймаг**

| д/д | Сумын нэрс | Гүйлгээний утга | Огноо | Дүн | | | Бүгд (мянган төгрөгөөр) | Компаниудын нэрс | Хандив тусламж авсан нь нотлогдсон эсэх | | |
|---|---|---|---|---|---|---|---|---|---|---|---|
| | | | | Татвар, төлбөр, хураамж, торгууль | Байгаль хамгаалах зардлын 50 хувь | Хандив | | | Нотлогд сон | Нотлог доогүй | Тайлбар |
| 130 | Хүдэр | Санхүүгийн дэмжлэг | 2011.04.08 | | | 3,000.0 | 3,000.0 | Сентерра гоулд Монголиа ХХК | 3,000.0 | | |
| 131 | Хүдэр | Хандив Сум хөгжүүлэх санд | 2011.04.22 | | | 20,000.0 | 20,000.0 | Эрдэс холдинг ХХК | 20,000.0 | | |
| 132 | Хүдэр | Хандив Сум хөгжүүлэх санд | 2011.05.06 | | | 6,000.0 | 6,000.0 | Эрдэс холдинг ХХК | 6,000.0 | | |
| 133 | Хүдэр | Хандив Сум хөгжүүлэх санд | 2011.06.22 | | | 6,000.0 | 6,000.0 | Эрдэс холдинг ХХК | 6,000.0 | | |
| 134 | Хүдэр | Хандив Сум хөгжүүлэх санд | 2011.10.20 | | | 10,000.0 | 10,000.0 | Эрдэс холдинг ХХК | 10,000.0 | | |
| 135 | Цагааннуур | Ус, Рашаан ашигласны төлбөр | 2011.12.27 | 1,548.4 | | | 1,548.4 | Рэдхил Монголиа ХХК | 1,548.4 | | |
| 136 | Цагааннуур | Сум хөгжүүлэх санд хандив | 2011.04.29 | | | 5,000.0 | 5,000.0 | Рэдхил Монголиа ХХК | 5,000.0 | | |
| 137 | Цагааннуур | Сумын үйл ажиллагааг дэмжих | 2011.12.31 | | | 250.0 | 250.0 | Тэнгри терра ресурс ХХК | 250.0 | | |
| 138 | Цагааннуур | ЗДТГ хандив | 2011.09.29 | | | 8,000.0 | 8,000.0 | Гацуурт ХХК | 8,000.0 | | |
| 139 | Цагааннуур | Хандив /ургацын баярт/ | 2011.11.11 | | | 2,452.0 | 2,452.0 | Гацуурт ХХК | 2,452.0 | | |
| 140 | Шаамар | Хамтран ажиллах гэрээний дагуу | 2011.08.17 | | | 5,000.0 | 5,000.0 | Болд төмөр ерөө гол ХХК | 5,000.0 | | |
| 141 | Шаамар | Хамтран ажиллах гэрээний дагуу | 2011.10.05 | | | 2,100.0 | 2,100.0 | Болд төмөр ерөө гол ХХК | 2,100.0 | | |
| 142 | Шаамар | Хамтран ажиллах гэрээний дагуу | 2011.01.20 | | | 4,140.0 | 4,140.0 | Болд төмөр ерөө гол ХХК | 4,140.0 | | |
| 143 | Шаамар | Хамтран ажиллах гэрээний дагуу | 2011.04.08 | | | 15,000.0 | 15,000.0 | Болд төмөр ерөө гол ХХК | 15,000.0 | | |
| 144 | Шаамар | 6 км зам засварын ажилд хандив | 2011.04.08 | | | 50,000.0 | 50,000.0 | Болд төмөр ерөө гол ХХК | 50,000.0 | | |
| 145 | Шаамар | Хамтран ажиллах гэрээний дагуу | 2011.03.16 | | | 100,000.0 | 100,000.0 | Болд төмөр ерөө гол ХХК | 100,000.0 | | |

**Хавсралт Р. Хандив, дэмжлэг болон бусад санхүүгийн урсгал -(аймаг, нийслэл, сум, дүүрэг бүрээр)**

**17. Сэлэнгэ аймаг**

| д/д | Сумын нэрс | Гүйлгээний утга | Огноо | Дүн | | | Бүгд (мянган төгрөгөөр) | Компаниудын нэрс | Хандив тусламж авсан нь нотлогдсон эсэх | | |
|---|---|---|---|---|---|---|---|---|---|---|---|
| | | | | Татвар, төлбөр, хураамж, торгууль | Байгаль хамгаалах зардлын 50 хувь | Хандив | | | Нотлогд сон | Нотлог доогүй | Тайлбар |
| 146 | Шаамар | Хамтран ажиллах гэрээний дагуу | 2011.07.19 | | | 100,000.0 | 100,000.0 | Болд төмөр ерөө гол ХХК | 100,000.0 | | |
| 147 | Шаамар | Хамтран ажиллах гэрээний дагуу | 2011.06.21 | | | 50,000.0 | 50,000.0 | Болд төмөр ерөө гол ХХК | 50,000.0 | | |
| 148 | Шаамар | Эмнэлэгийн барилгын хандив | 2011.07.27 | | | 50,000.0 | 50,000.0 | Болд төмөр ерөө гол ХХК | 50,000.0 | | |
| 149 | Шаамар | Эмнэлэгийн барилгын хандив | 2011.11.01 | | | 30,000.0 | 30,000.0 | Болд төмөр ерөө гол ХХК | 30,000.0 | | |
| 150 | Шаамар | Эмнэлэгийн барилгын хандив | 2011.06.09 | | | 100,000.0 | 100,000.0 | Болд төмөр ерөө гол ХХК | 100,000.0 | | |
| 151 | Шаамар | Эмнэлэгийн барилгын хандив | 2011.09.16 | | | 50,000.0 | 50,000.0 | Болд төмөр ерөө гол ХХК | 50,000.0 | | |
| 152 | Шаамар | Хамтран ажиллах гэрээний дагуу | 2011.05.12 | | | 100,000.0 | 100,000.0 | Болд төмөр ерөө гол ХХК | 100,000.0 | | |
| 153 | Шаамар | 6 км зам засварын ажилд цемент | 2011.06.14 | | | 50,000.0 | 50,000.0 | Болд төмөр ерөө гол ХХК | 50,000.0 | | |
| 154 | Шаамар | 6 вагон цемент | 2011.09.10 | | | 50,000.0 | 50,000.0 | Болд төмөр ерөө гол ХХК | 50,000.0 | | |
| 155 | Шаамар | 50-н жилийн ойд хандив | 2011.05.09 | | | 1,000.0 | 1,000.0 | Камейкс ХХК | 1,000.0 | | |
| 156 | Шаамар | ЗДТГ хандив | 2011.06.30 | | | 1,000.0 | 1,000.0 | Гацуурт ХХК | 1,000.0 | | |
| 157 | Шаамар | Хандив | 2011.11.22 | | | 1,000.0 | 1,000.0 | Гацуурт ХХК | 1,000.0 | | |
| | **Дүн** | | | **770,074.0** | **1,200.0** | **2,419,420.1** | **3,190,694.1** | **-** | **3,145,537.1** | **45,157.0** | |

**Хавсралт Р. Хандив, дэмжлэг болон бусад санхүүгийн урсгал -(аймаг, нийслэл, сум, дүүрэг бүрээр)**

**18. Төв аймаг**

| д/д | Сумын нэрс | Гүйлгээний утга | Огноо | Дүн | | | Бүгд (мянган төгрөгөөр) | Компаниудын нэрс | Хандив тусламж авсан нь нотлогдсон эсэх | | |
|---|---|---|---|---|---|---|---|---|---|---|---|
| | | | | Татвар, төлбөр, хураамж, торгууль | Байгаль хамгаалах зардлын 50 хувь | Хандив | | | Нотлогд сон | Нотлог доогүй | Тайлбар |
| 1 | Аймаг | ААНОАТатвар | 2011 он | 510.7 | | | 510.7 | Илтгоулд ХХК | 510.7 | | |
| 2 | Аймаг | Хандив /Мөнгөн / | 2011 он | | | 200.0 | 200.0 | Илтгоулд ХХК | 200.0 | | |
| 3 | Аймаг | Газрын төлбөр | 2011.02.14 | 480.0 | | | 480.0 | Магнай трейд ХХК | 480.0 | | |
| 4 | Аймаг | Газрын төлбөр | 2011.05.12 | 8.0 | | | 8.0 | Магнай трейд ХХК | 8.0 | | |
| 5 | Аймаг | Газрын төлбөр | 2011.12.07 | 8.0 | | | 8.0 | Магнай трейд ХХК | 8.0 | | |
| 6 | Аймаг | Газрын төлбөр | 2011.04.05 | 3,593.0 | | | 3,593.0 | Мондулаан трейд ХХК | 3,593.0 | | |
| 7 | Аймаг | Газрын төлбөр | 2011.11.16 | 1,220.0 | | | 1,220.0 | Мондулаан трейд ХХК | 1,220.0 | | |
| 8 | Аймаг | Газрын төлбөр | 2011.07.27 | 1,108.8 | | | 1,108.8 | Мондулаан трейд ХХК | 1,108.8 | | |
| 9 | Аймаг | Газрын төлбөр | 2011.02.17 | 574.4 | | | 574.4 | Мондулаан трейд ХХК | 574.4 | | |
| 10 | Аймаг | Газрын төлбөр | 2011.04.14 | 1,976.0 | | | 1,976.0 | Олова ХХК | 1,976.0 | | |
| 11 | Аймаг | Газрын төлбөр | 2011.08.04 | 3,728.0 | | | 3,728.0 | Олова ХХК | 3,728.0 | | |
| 12 | Аймаг | Цагдаагийн хэлтэст мөнгөн хандив, дэмжлэг | 2011.10.19 | | | 2,500.0 | 2,500.0 | Тэн хун ХХК | 2,500.0 | | |
| 13 | Аймаг | Мөнгөн хандив, дэмжлэг | 2011.09.05 | | | 1,000.0 | 1,000.0 | Тэн хун ХХК | 1,000.0 | | |
| 14 | Аймаг | Мөнгөн хандив, дэмжлэг | 2011.11.30 | | | 1,000.0 | 1,000.0 | Тэн хун ХХК | 1,000.0 | | |
| 15 | Аймаг | НД хэлтэс-т мөнгөн хандив, дэмжлэг | 2011.12.23 | | | 2,000.0 | 2,000.0 | Тэн хун ХХК | 2,000.0 | | |
| 16 | Аймаг | МХГазарт торгууль | 2011.08.18 | 1,000.0 | | | 1,000.0 | Авдар баян ХХК | 1,000.0 | | |
| 17 | Аймаг | Залуу малчдын зөвлөлгөөнд хандив | 2011.06.02 | | | 14,000.0 | 14,000.0 | Анхай-Интернэшнл ХХК | 14,000.0 | | |
| 18 | Аймаг | Байгаль хамгаалах санд хандив | 2011.08.20 | | | 200.0 | 200.0 | Жей Кей Эм Кей ХХК | 200.0 | | |

**Хавсралт Р. Хандив, дэмжлэг болон бусад санхүүгийн урсгал -(аймаг, нийслэл, сум, дүүрэг бүрээр)**

**18. Төв аймаг**

| д/д | Сумын нэрс | Гүйлгээний утга | Огноо | Дүн | | | Бүгд (мянган төгрөгөөр) | Компаниудын нэрс | Хандив тусламж авсан нь нотлогдсон эсэх | | |
|---|---|---|---|---|---|---|---|---|---|---|---|
| | | | | Татвар, төлбөр, хураамж, торгууль | Байгаль хамгаалах зардлын 50 хувь | Хандив | | | Нотлогд сон | Нотлог доогүй | Тайлбар |
| 19 | Аймаг | Газрын төлбөр | 2011 | 1,202.0 | | | 1,202.0 | Жей Кей Эм Кей ХХК | 1,202.0 | | |
| 20 | Аймаг | Ус, рашаан ашигласны төлбөр | 2011 | 150.0 | | | 150.0 | Жей Кей Эм Кей ХХК | 150.0 | | |
| 21 | Аймаг | АТӨЯХАТ | 2011 | 67.0 | | | 67.0 | Жотойн бажууна ХХК | 67.0 | | |
| 22 | Аймаг | Газрын төлбөр | 2011.04.07 | 480.0 | | | 480.0 | Өрмөн-Уул ХХК | 480.0 | | |
| 23 | Аймаг | СЭЗ бодлого зохицуулалт хэлтэс | 2011.10.04 | 432.0 | | | 432.0 | МЕС ХХК | 432.0 | | |
| 24 | Аймаг | Торгууль | 2011.08.11 | 1,000.0 | | | 1,000.0 | Хоту ХХК | 1,000.0 | | |
| 25 | Аймаг | АТӨЯХАТ | 2011.04.15 | 878.8 | | | 878.8 | Хоту ХХК | 878.8 | | |
| 26 | Аймаг | Актны төлбөр | 2011.04.20 | 1664.2 | | | 1,664.2 | Монголчехметалл ХХК | 1,664.2 | | |
| 27 | Аймаг | АТӨЯХАТ | 2011.05.21 | 990.4 | | | 990.4 | | 990.4 | | |
| 28 | Алтанбулаг | Хандив /Мөнгөн/ | 2011.03.11 | | | 250.0 | 250.0 | Эрдэнэжас ХХК | 250.0 | | |
| 29 | Архуст | Түгээмэл тархацтай ашигт малтмалын нөөц ашигласны төлбөр | 2011.06.17 | 3,800.0 | | | 3,800.0 | Мондулаан трейд ХХК | 3,800.0 | | |
| 30 | Архуст | ЗДТГ наадмын хандив /Мөнгөн / | 2011.06.29 | | | 500.0 | 500.0 | Мондулаан трейд ХХК | 500.0 | | |
| 31 | Архуст | ЗДТГ хандив /Мөнгөн бус/ | 2011.12.22 | | | 198.0 | 198.0 | Пибоди винсвэй ресорсиз ХХК | 198.0 | | |
| 32 | Батсүмбэр | Газрын төлбөр | | 1,022.4 | | | 1,022.4 | Гацуурт ХХК | 1,022.4 | | |
| 33 | Батсүмбэр | АТӨЯХАТ | | 924.9 | | | 924.9 | Гацуурт ХХК | 924.9 | | |
| 34 | Баян | БОНС Барьцаа | 2011.04.12 | | 1,200.0 | | 1,200.0 | Пибоди винсвэй ресорсиз ХХК | 1,200.0 | | |
| 35 | Баян | Ус, рашаан ашигласны төлбөр | | 45.0 | | | 45.0 | Пибоди винсвэй ресорсиз ХХК | 45.0 | | |
| 36 | Баян | АМНАТөлбөр | 2011.05.09 | 2,000.0 | . | | 2,000.0 | Петрокоал ХХК | 2,000.0 | | |

**Хавсралт Р. Хандив, дэмжлэг болон бусад санхүүгийн урсгал -(аймаг, нийслэл, сум, дүүрэг бүрээр)**

**18. Төв аймаг**

| д/д | Сумын нэрс | Гүйлгээний утга | Огноо | Дүн | | | Бүгд (мянган төгрөгөөр) | Компаниудын нэрс | Хандив тусламж авсан нь нотлогдсон эсэх | | |
|---|---|---|---|---|---|---|---|---|---|---|---|
| | | | | Татвар, төлбөр, хураамж, торгууль | Байгаль хамгаалах зардлын 50 хувь | Хандив | | | Нотлогдсон | Нотлогдоогүй | Тайлбар |
| 37 | Баян | АМНАТөлбөр | 2011.11.30 | 3,840.0 | | | 3,840.0 | Петрокоал ХХК | 3,840.0 | | |
| 38 | Баян | Газрын төлбөр | 2011.05.09 | 1,724.0 | | | 1,724.0 | Петрокоал ХХК | 1,724.0 | | |
| 39 | Баян | Газрын төлбөр | 2011.02.28 | 4,000.0 | | | 4,000.0 | Петрокоал ХХК | 4,000.0 | | |
| 40 | Баян | Үл хөдлөх эд хөрөнгийн албан татвар | 2011.08.12 | 262.0 | | | 262.0 | Төгрөг нуурын энержи ХХК | 262.0 | | |
| 41 | Баян | Үл хөдлөх эд хөрөнгийн албан татвар | 2011.10.25 | 131.0 | | | 131.0 | Төгрөг нуурын энержи ХХК | 131.0 | | |
| 42 | Баян | Үл хөдлөх эд хөрөнгийн албан татвар | 2011.12.13 | 131.0 | | | 131.0 | Төгрөг нуурын энержи ХХК | 131.0 | | |
| 43 | Баян | Газрын төлбөр | 2011.02.21 | 4,454.4 | | | 4,454.4 | Төгрөг нуурын энержи ХХК | 4,454.4 | | |
| 44 | Баян | Газрын төлбөр | 2011.05.23 | 4,454.4 | | | 4,454.4 | Төгрөг нуурын энержи ХХК | 4,454.4 | | |
| 45 | Баян | Газрын төлбөр | 2011.07.29 | 4,454.4 | | | 4,454.4 | Төгрөг нуурын энержи ХХК | 4,454.4 | | |
| 46 | Баян | Газрын төлбөр | 2011.10.27 | 4,454.4 | | | 4,454.4 | Төгрөг нуурын энержи ХХК | 4,454.4 | | |
| 47 | Баян | Мааньт дахь 27 га газрын төлбөр | 2011.05.23 | 216.0 | | | 216.0 | Төгрөг нуурын энержи ХХК | 216.0 | | |
| 48 | Баян | Ус, рашаан ашигласны төлбөр | 2011.01.10 | 1,850.0 | | | 1,850.0 | Төгрөг нуурын энержи ХХК | 1,850.0 | | |
| 49 | Баян | Ус, рашаан ашигласны төлбөр | 2011.10.27 | 7,200.0 | | | 7,200.0 | Төгрөг нуурын энержи ХХК | 7,200.0 | | |
| 50 | Баян | Ус, рашаан ашигласны төлбөр | 2011.08.19 | 7,200.0 | | | 7,200.0 | Төгрөг нуурын энержи ХХК | 7,200.0 | | |
| 51 | Баян | Ус, рашаан ашигласны төлбөр | 2011.05.20 | 7,200.0 | | | 7,200.0 | Төгрөг нуурын энержи ХХК | 7,200.0 | | |
| 52 | Баян | АМНАТөлбөр | 2011.08.11 | 400.7 | | | 400.7 | Төгрөг нуурын энержи ХХК | 400.7 | | |

**Хавсралт Р. Хандив, дэмжлэг болон бусад санхүүгийн урсгал -(аймаг, нийслэл, сум, дүүрэг бүрээр)**

**18. Төв аймаг**

| д/д | Сумын нэрс | Гүйлгээний утга | Огноо | Дүн | | | Бүгд (мянган төгрөгөөр) | Компаниудын нэрс | Хандив тусламж авсан нь нотлогдсон эсэх | | |
|---|---|---|---|---|---|---|---|---|---|---|---|
| | | | | Татвар, төлбөр, хураамж, торгууль | Байгаль хамгаалах зардлын 50 хувь | Хандив | | | Нотлогд сон | Нотлог доогүй | Тайлбар |
| 53 | Баян | Мөнгөн хандив, дэмжлэг | 2011.04.21 | | | 300.0 | 300.0 | Төгрөг нуурын энержи ХХК | | 300.0 | Аваагүй гэсэн хариу өгсөн. |
| 54 | Баян | Мөнгөн хандив, дэмжлэг | 2011.05.23 | | | 200.0 | 200.0 | Төгрөг нуурын энержи ХХК | 200.0 | | |
| 55 | Баян | Мөнгөн хандив, дэмжлэг | 2011.04.28 | | | 2,000.0 | 2,000.0 | Төгрөг нуурын энержи ХХК | | 2,000.0 | Аваагүй гэсэн хариу өгсөн. |
| 56 | Баян | Овоо тахиахад хандив, дэмжлэг | 2011.06.15 | | | 100.0 | 100.0 | Төгрөг нуурын энержи ХХК | 100.0 | | |
| 57 | Баян | БОНС Барьцаа | 2011 | | 300.0 | | 300.0 | Жей Кей Эм Кей ХХК | 300.0 | | |
| 58 | Баян | БОХНС-д хандив | 2011.05.02 | | | 500.0 | 500.0 | Жей Кей Эм Кей ХХК | 500.0 | | |
| 59 | Баян | Баянбулаг 3-р багт мөнгөн хандив, дэмжлэг | 2011 | | | 300.0 | 300.0 | Тэн хун ХХК | 300.0 | | |
| 60 | Баянжаргалан | ЗДТГ хандив /Мөнгөн бус/ | 2011.11.24 | | | 1,551.8 | 1,551.8 | Пибоди винсвэй ресорсиз ХХК | 1,551.8 | | |
| 61 | Баянжаргалан | БОНС Барьцаа | 2011.05.05 | | 400.0 | | 400.0 | Пибоди винсвэй ресорсиз ХХК | 400.0 | | |
| 62 | Баянжаргалан | Хамтран ажиллах гэрээний дагуу | 2011.03.14 | | | 500.0 | 500.0 | Анхай-Интернэшнл ХХК | 500.0 | | |
| 63 | Баянжаргалан | Хамтран ажиллах гэрээний дагуу | 2011.04.26 | | | 2,950.5 | 2,950.5 | Анхай-Интернэшнл ХХК | 2,950.5 | | |
| 64 | Баянжаргалан | Хамтран ажиллах гэрээний дагуу | 2011.06.23 | | | 1,000.0 | 1,000.0 | Анхай-Интернэшнл ХХК | 1,000.0 | | |
| 65 | Баянжаргалан | Хамтран ажиллах гэрээний дагуу | 2011.06.24 | | | 1,000.0 | 1,000.0 | Анхай-Интернэшнл ХХК | 1,000.0 | | |

**Хавсралт Р. Хандив, дэмжлэг болон бусад санхүүгийн урсгал -(аймаг, нийслэл, сум, дүүрэг бүрээр)**

**18. Төв аймаг**

| д/д | Сумын нэрс | Гүйлгээний утга | Огноо | Дүн | | | Бүгд (мянган төгрөгөөр) | Компаниудын нэрс | Хандив тусламж авсан нь нотлогдсон эсэх | | |
|---|---|---|---|---|---|---|---|---|---|---|---|
| | | | | Татвар, төлбөр, хураамж, торгууль | Байгаль хамгаалах зардлын 50 хувь | Хандив | | | Нотлогдсон | Нотлогдоогүй | Тайлбар |
| 66 | Баянжаргалан | Хамтран ажиллах гэрээний дагуу | 2011.06.29 | | | 5,850.0 | 5,850.0 | Анхай-Интернэшнл ХХК | 5,850.0 | | |
| 67 | Баянжаргалан | Хамтран ажиллах гэрээний дагуу | 2011.07.05 | | | 5,000.0 | 5,000.0 | Анхай-Интернэшнл ХХК | 5,000.0 | | |
| 68 | Баянжаргалан | Хамтран ажиллах гэрээний дагуу | 2011.08.10 | | | 1,000.0 | 1,000.0 | Анхай-Интернэшнл ХХК | 1,000.0 | | |
| 69 | Баянжаргалан | Хамтран ажиллах гэрээний дагуу | 2011.08.19 | | | 3,500.0 | 3,500.0 | Анхай-Интернэшнл ХХК | 3,500.0 | | |
| 70 | Баянжаргалан | Хамтран ажиллах гэрээний дагуу | 2011.09.30 | | | 2,000.0 | 2,000.0 | Анхай-Интернэшнл ХХК | 2,000.0 | | |
| 71 | Баянжаргалан | Хамтран ажиллах гэрээний дагуу | 2011.12.07 | | | 1,000.0 | 1,000.0 | Анхай-Интернэшнл ХХК | 1,000.0 | | |
| 72 | Баянжаргалан | Дизель түлш | 2011.05.31 | | | 34.2 | 34.2 | Анхай-Интернэшнл ХХК | 34.2 | | |
| 73 | Баянжаргалан | Дизель түлш | 2011.06.30 | | | 509.8 | 509.8 | Анхай-Интернэшнл ХХК | 509.8 | | |
| 74 | Баянжаргалан | Хайс хашаа | 2011.06.24 | | | 6,670.8 | 6,670.8 | Анхай-Интернэшнл ХХК | 6,670.8 | | |
| 75 | Баянжаргалан | Дизель түлш | 2011.06.30 | | | 509.8 | 509.8 | Анхай-Интернэшнл ХХК | 509.8 | | |
| 76 | Баянжаргалан | Дизель түлш | 2011.07.31 | | | 738.8 | 738.8 | Анхай-Интернэшнл ХХК | 738.8 | | |
| 77 | Баянжаргалан | Дизель түлш | 2011.08.31 | | | 432.5 | 432.5 | Анхай-Интернэшнл ХХК | 432.5 | | |
| 78 | Баянжаргалан | Дизель түлш | 2011.09.30 | | | 132.4 | 132.4 | Анхай-Интернэшнл ХХК | 132.4 | | |
| 79 | Баянжаргалан | Дизель түлш | 2011.10.31 | | | 194.8 | 194.8 | Анхай-Интернэшнл ХХК | 194.8 | | |

**Хавсралт Р. Хандив, дэмжлэг болон бусад санхүүгийн урсгал -(аймаг, нийслэл, сум, дүүрэг бүрээр)**

**18. Төв аймаг**

| д/д | Сумын нэрс | Гүйлгээний утга | Огноо | Дүн | | | Бүгд (мянган төгрөгөөр) | Компаниудын нэрс | Хандив тусламж авсан нь нотлогдсон эсэх | | |
|---|---|---|---|---|---|---|---|---|---|---|---|
| | | | | Татвар, төлбөр, хураамж, торгууль | Байгаль хамгаалах зардлын 50 хувь | Хандив | | | Нотлогд сон | Нотлог доогүй | Тайлбар |
| 80 | Баянжаргалан | Дизель түлш | 2011.12.31 | | | 94.0 | 94.0 | Анхай-Интернэшнл ХХК | 94.0 | | |
| 81 | Баянжаргалан | БОНС Барьцаа | 2011.02.20 | | 200.0 | | 200.0 | Жи Эл Ди Ви ХХК | 200.0 | | |
| 82 | Баянжаргалан | Ус, рашаан ашигласны төлбөр | 2011.04.20 | 274.5 | | | 274.5 | Хургатай Хайрхан ХХК | 274.5 | | |
| 83 | Баянжаргалан | Ус, рашаан ашигласны төлбөр | 2011.08.31 | 850.0 | | | 850.0 | Монгол Алт Мак ХХК | 850.0 | | |
| 84 | Баянөнжүүл | Хандив /Мөнгөн/ | 2011.05.10 | | | 3,000.0 | 3,000.0 | Эрдэнэжас ХХК | 3,000.0 | | |
| 85 | Баянөнжүүл | Хандив /Мөнгөн/ | 2011.07.07 | | | 5,000.0 | 5,000.0 | Эрдэнэжас ХХК | 5,000.0 | | |
| 86 | Баянөнжүүл | Хандив /Мөнгөн/ | 2011.08.19 | | | 2,000.0 | 2,000.0 | Эрдэнэжас ХХК | 2,000.0 | | |
| 87 | Баянөнжүүл | Хандив орон сууц /Мөнгөн бус/ | 2011.07.28 | | | 20,000.0 | 20,000.0 | Эрдэнэжас ХХК | 20,000.0 | | |
| 88 | Баянөнжүүл | Хандив орон сууц /Мөнгөн бус/ | 2011.08.08 | | | 5,000.0 | 5,000.0 | Эрдэнэжас ХХК | 5,000.0 | | |
| 89 | Баянөнжүүл | Хандив орон сууц /Мөнгөн бус/ | 2011.09.08 | | | 5,000.0 | 5,000.0 | Эрдэнэжас ХХК | 5,000.0 | | |
| 90 | Баянөнжүүл | БОНС Барьцаа | 2011.12.12 | | 80.5 | | 80.5 | Эрдэнэжас ХХК | 80.5 | | |
| 91 | Баянөнжүүл | БОНС Барьцаа | 2011.12.12 | | 85.5 | | 85.5 | Эрдэнэжас ХХК | 85.5 | | |
| 92 | Баянөнжүүл | БОНС Барьцаа | 2011.12.12 | | 68.0 | | 68.0 | Эрдэнэжас ХХК | 68.0 | | |
| 93 | Баянөнжүүл | БОНС Барьцаа | 2011.12.12 | | 88.0 | | 88.0 | Эрдэнэжас ХХК | 88.0 | | |
| 94 | Баянөнжүүл | БОНС Барьцаа | 2011.12.12 | | 100.5 | | 100.5 | Эрдэнэжас ХХК | 100.5 | | |
| 95 | Баянөнжүүл | БОНС Барьцаа | 2011.05.31 | | 124.5 | | 124.5 | Эрдэнэжас ХХК | 124.5 | | |
| 96 | Баянөнжүүл | БОНС Барьцаа | 2011.05.31 | | 100.0 | | 100.0 | Эрдэнэжас ХХК | 100.0 | | |
| 97 | Баянөнжүүл | Ус, рашаан ашигласны төлбөр | 2011.05.03 | 124.5 | | | 124.5 | Эрдэнэжас ХХК | 124.5 | | |
| 98 | Баянөнжүүл | Ус, рашаан ашигласны төлбөр | 2011.05.31 | 95.5 | | | 95.5 | Эрдэнэжас ХХК | 95.5 | | |
| 99 | Баянчандмань | ЗДТГ хандив /Мөнгөн / | 2011 он | | | 2,000.0 | 2,000.0 | Илтгоулд ХХК | 2,000.0 | | |

**Хавсралт Р. Хандив, дэмжлэг болон бусад санхүүгийн урсгал -(аймаг, нийслэл, сум, дүүрэг бүрээр)**

**18. Төв аймаг**

| д/д | Сумын нэрс | Гүйлгээний утга | Огноо | Дүн | | | Бүгд (мянган төгрөгөөр) | Компаниудын нэрс | Хандив тусламж авсан нь нотлогдсон эсэх | | |
|---|---|---|---|---|---|---|---|---|---|---|---|
| | | | | Татвар, төлбөр, хураамж, торгууль | Байгаль хамгаалах зардлын 50 хувь | Хандив | | | Нотлогд сон | Нотлог доогүй | Тайлбар |
| 100 | Баянчандмань | 80-н жилийн ойн баярт хандив | 2011.04.22 | | | 1,000.0 | 1,000.0 | Төгрөг нуурын энержи ХХК | 1,000.0 | | |
| 101 | Борнуур | Хамтран ажиллах гэрээний дагуу | 2011.06.09 | | | 30,000.0 | 30,000.0 | Гүнбилэг гоулд ХХК | 30,000.0 | | |
| 102 | Бүрэн | Хандив /Мөнгөн/ | 2011.03.30 | | | 1,000.0 | 1,000.0 | Эрдэнэжас ХХК | 1,000.0 | | |
| 103 | Бүрэн | Хандив гүний худаг /Мөнгөн бус/ | 2011.10.01 | | | 3,000.0 | 3,000.0 | Эрдэнэжас ХХК | 3,000.0 | | |
| 104 | Бүрэн | Хандив гүний худаг /Мөнгөн бус/ | 2011.10.01 | | | 11,000.0 | 11,000.0 | Эрдэнэжас ХХК | | 11,000.0 | Аваагүй гэсэн хариу өгсөн. |
| 105 | Бүрэн | БОНС Барьцаа | 2011.06.28 | | 100.0 | | 100.0 | Эрдэнэжас ХХК | 100.0 | | |
| 106 | Бүрэн | БОНС Барьцаа | 2011.12.08 | | 58.4 | | 58.4 | Эрдэнэжас ХХК | 58.4 | | |
| 107 | Бүрэн | БОНС Барьцаа | 2011.12.08 | | 100.0 | | 100.0 | Эрдэнэжас ХХК | 100.0 | | |
| 108 | Бүрэн | БОНС Барьцаа | 2011.12.09 | | 100.0 | | 100.0 | Эрдэнэжас ХХК | 100.0 | | |
| 109 | Бүрэн | Ус, рашаан ашигласны төлбөр | 2011.05.31 | 124.5 | | | 124.5 | Эрдэнэжас ХХК | 124.5 | | |
| 110 | Бүрэн | Ус, рашаан ашигласны төлбөр | 2011.06.28 | 124.5 | | | 124.5 | Эрдэнэжас ХХК | 124.5 | | |
| 111 | Дэлгэрхаан | Хандив /Мөнгөн/ | 2011.02.11 | | | 500.0 | 500.0 | Эрдэнэжас ХХК | 500.0 | | |
| 112 | Дэлгэрхаан | БОНС Барьцаа | 2011.12.10 | | 105.0 | | 105.0 | Эрдэнэжас ХХК | 105.0 | | |
| 113 | Дэлгэрхаан | БОНС Барьцаа | 2011.12.11 | | 200.0 | | 200.0 | Эрдэнэжас ХХК | 200.0 | | |
| 114 | Дэлгэрхаан | БОНС Барьцаа | 2011.12.12 | | 100.0 | | 100.0 | Эрдэнэжас ХХК | 100.0 | | |
| 115 | Жаргалант | Цагдаагийн газарт хандив | 2011.05.27 | | | 4,000.0 | 4,000.0 | Тэн хун ХХК | 4,000.0 | | |
| 116 | Жаргалант | ИТХ-д мөнгөн хандив, дэмжлэг | 2011.06.03 | | | 200.0 | 200.0 | Тэн хун ХХК | 200.0 | | |

**Хавсралт Р. Хандив, дэмжлэг болон бусад санхүүгийн урсгал -(аймаг, нийслэл, сум, дүүрэг бүрээр)**

**18. Төв аймаг**

| д/д | Сумын нэрс | Гүйлгээний утга | Огноо | Дүн | | | Бүгд (мянган төгрөгөөр) | Компаниудын нэрс | Хандив тусламж авсан нь нотлогдсон эсэх | | |
|---|---|---|---|---|---|---|---|---|---|---|---|
| | | | | Татвар, төлбөр, хураамж, торгууль | Байгаль хамгаалах зардлын 50 хувь | Хандив | | | Нотлогд сон | Нотлог доогүй | Тайлбар |
| 117 | Жаргалант | Баянбулаг сумын цэцэрлэгт мөнгөн хандив, дэмжлэг | 2011.09.01 | | | 300.0 | 300.0 | Тэн хун ХХК | 300.0 | | |
| 118 | Жаргалант | Баянбулаг багийн сургуульд мөнгөн хандив, дэмжлэг | 2011.09.01 | | | 2,000.0 | 2,000.0 | Тэн хун ХХК | 2,000.0 | | |
| 119 | Жаргалант | Сум хөгжүүлэх сан | 2011.03.28 | | | 1,500.0 | 1,500.0 | Тэн хун ХХК | 1,500.0 | | |
| 120 | Жаргалант | Сум хөгжүүлэх сан | 2011.06.21 | | | 3,000.0 | 3,000.0 | Тэн хун ХХК | 3,000.0 | | |
| 121 | Заамар | ЗДТГ хандив /Мөнгөн / | 2011 он | | | 10,000.0 | 10,000.0 | Илтгоулд ХХК | 10,000.0 | | |
| 122 | Заамар | Цагдаагийн хэсэгт хандив /Мөнгөн / | 2011 он | | | 500.0 | 500.0 | Илтгоулд ХХК | 500.0 | | |
| 123 | Заамар | ЗДТГ хандив /Мөнгөн бус / | 2011 он | | | 700.0 | 700.0 | Илтгоулд ХХК | 700.0 | | |
| 124 | Заамар | ЗДТГ хандив /Мөнгөн / | 2011 он | | | 2,000.0 | 2,000.0 | Илтгоулд ХХК | 2,000.0 | | |
| 125 | Заамар | ЗДТГ хандив мөнгөн | 2011 он | | | 23,000.0 | 23,000.0 | Мон полимет ХХК | 23,000.0 | | |
| 126 | Заамар | ЗДТГ хандив мөнгөн бус | 2011 он | | | 7,000.0 | 7,000.0 | Мон полимет ХХК | 7,000.0 | | |
| 127 | Заамар | Алтан Заамар санд хандив /Мөнгөн / | 2011.09.12 | | | 17,366.0 | 17,366.0 | Монголросцветмет ХХК | 17,366.0 | | |
| 128 | Заамар | НДХ-т НДШ | 2011 | 139,800.0 | | | 139,800.0 | Монголросцветмет ХХК | 139,800.0 | | |
| 129 | Заамар | Газрын төлбөр | 2011.04.11 | 7,378.0 | | | 7,378.0 | Монголросцветмет ХХК | 7,378.0 | | |
| 130 | Заамар | Ус, рашаан ашигласны төлбөр | 2011.02.25 | 5,000.0 | | | 5,000.0 | Мондулаан трейд ХХК | 5,000.0 | | |
| 131 | Заамар | Ус, рашаан ашигласны төлбөр | 2011.05.17 | 2,600.0 | | | 2,600.0 | Мондулаан трейд ХХК | 2,600.0 | | |
| 132 | Заамар | Ус, рашаан ашигласны төлбөр | 2011.08.01 | 5,117.7 | | | 5,117.7 | Мондулаан трейд ХХК | 5,117.7 | | |

**Хавсралт Р. Хандив, дэмжлэг болон бусад санхүүгийн урсгал -(аймаг, нийслэл, сум, дүүрэг бүрээр)**

**18. Төв аймаг**

| д/д | Сумын нэрс | Гүйлгээний утга | Огноо | Дүн | | | Бүгд (мянган төгрөгөөр) | Компаниудын нэрс | Хандив тусламж авсан нь нотлогдсон эсэх | | |
|---|---|---|---|---|---|---|---|---|---|---|---|
| | | | | Татвар, төлбөр, хураамж, торгууль | Байгаль хамгаалах зардлын 50 хувь | Хандив | | | Нотлогд сон | Нотлог доогүй | Тайлбар |
| 133 | Заамар | Ус, рашаан ашигласны төлбөр | 2011.12.28 | 10,000.0 | | | 10,000.0 | Мондулаан трейд ХХК | 10,000.0 | | |
| 134 | Заамар | ИТХ-д хандив /Мөнгөн / | 2011.08.19 | | | 4,000.0 | 4,000.0 | Мондулаан трейд ХХК | 4,000.0 | | |
| 135 | Заамар | ИТХ-д хандив /Мөнгөн / | 2011.08.23 | | | 982.0 | 982.0 | Мондулаан трейд ХХК | 982.0 | | |
| 136 | Заамар | ИТХ-д хандив /Мөнгөн / | 2011.08.23 | | | 886.0 | 886.0 | Мондулаан трейд ХХК | 886.0 | | |
| 137 | Заамар | ИТХ-д хандив /Мөнгөн / | 2011.08.23 | | | 886.0 | 886.0 | Мондулаан трейд ХХК | 886.0 | | |
| 138 | Заамар | ЗДТГ хандив /Мөнгөн бус / | 2011 он | | | 35,000.0 | 35,000.0 | Мондулаан трейд ХХК | 35,000.0 | | |
| 139 | Заамар | Алтан Заамар санд хандив | 2011.11.23 | | | 5,000.0 | 5,000.0 | Булган гангат ХХК | 5,000.0 | | |
| 140 | Заамар | Сумын ЗДТГазарт хандив /оюутны төлбөр/ | 2011.10.06 | | | 1,000.0 | 1,000.0 | Булган гангат ХХК | 1,000.0 | | |
| 141 | Заамар | ЗДТГ хандив /Мөнгөн / | 2011 он | | | 1,500.0 | 1,500.0 | Илтгоулд ХХК | 1,500.0 | | |
| 142 | Заамар | Цагдаагийн хэсэгт хандив /Мөнгөн / | 2011 он | | | 2,000.0 | 2,000.0 | Илтгоулд ХХК | 2,000.0 | | |
| 143 | Заамар | ЗДТГ хандив | 2011.09.05 | | | 1,100.0 | 1,100.0 | Буд-Инвест ХХК | 1,100.0 | | |
| 144 | Заамар | ЗДТГ хандив | 2011.10.11 | | | 2,500.0 | 2,500.0 | Буд-Инвест ХХК | 2,500.0 | | |
| 145 | Заамар | ЗДТГ хандив | 2011.11.03 | | | 2,000.0 | 2,000.0 | Буд-Инвест ХХК | 2,000.0 | | |
| 146 | Заамар | БОНС барьцаа | 2011 | | 500.0 | | 500.0 | Жей Кей Эм Кей ХХК | 500.0 | | |
| 147 | Заамар | Хамтран ажиллах гэрээний дагуу | 2011.07.27 | | | 1,500.0 | 1,500.0 | Жотойн бажууна ХХК | 1,500.0 | | |
| 148 | Заамар | Алтан заамар санд хандив | 2011.10.26 | | | 3,000.0 | 3,000.0 | Жотойн бажууна ХХК | 3,000.0 | | |
| 149 | Заамар | Хандив /Мөнгөн бус/ | 2011.03.15 | | | 17,366.0 | 17,366.0 | Шижир алт ХХК | 17,366.0 | | |

**Хавсралт Р. Хандив, дэмжлэг болон бусад санхүүгийн урсгал -(аймаг, нийслэл, сум, дүүрэг бүрээр)**

**18. Төв аймаг**

| д/д | Сумын нэрс | Гүйлгээний утга | Огноо | Дүн | | | Бүгд (мянган төгрөгөөр) | Компаниудын нэрс | Хандив тусламж авсан нь нотлогдсон эсэх | | |
|---|---|---|---|---|---|---|---|---|---|---|---|
| | | | | Татвар, төлбөр, хураамж, торгууль | Байгаль хамгаалах зардлын 50 хувь | Хандив | | | Нотлогд сон | Нотлог доогүй | Тайлбар |
| 150 | Заамар | Газрын төлбөр | 2011.02.28 | 2,032.0 | | | 2,032.0 | Хоту ХХК | 2,032.0 | | |
| 151 | Заамар | Газрын төлбөр | 2011.05.22 | 2,032.0 | | | 2,032.0 | Хоту ХХК | 2,032.0 | | |
| 152 | Заамар | Газрын төлбөр | 2011.10.29 | 2,032.0 | | | 2,032.0 | Хоту ХХК | 2,032.0 | | |
| 153 | Заамар | Хайлааст баг торгууь | 2011.10.11 | 1,000.0 | | | 1,000.0 | Шижир Алт ХХК | 1,000.0 | | |
| 154 | Сэргэлэн | ЗДТГ хандив /Мөнгөн / | 2011.02.17 | | | 250,000.0 | 250,000.0 | Монгол Алт Мак ХХК | 250,000.0 | | |
| 155 | Сэргэлэн | Тээврийн хэрэгслийн гэрчилгээний наалт | 2011.05.13 | 9.0 | | | 9.0 | Үүртгоулд ХХК | 9.0 | | |
| 156 | Сэргэлэн | Тээврийн хэрэгслийн гэрчилгээний үнэ | 2011.05.13 | 9.0 | | | 9.0 | Үүртгоулд ХХК | 9.0 | | |
| 157 | Сэргэлэн | Мөнгөн хандив, дэмжлэг | 2011.10.18 | | | 15,000.0 | 15,000.0 | Таац мөрөн ХХК | 15,000.0 | | |
| 158 | Сэргэлэн | Мөнгөн хандив, дэмжлэг | 2011.08.18 | | | 500.0 | 500.0 | Таац мөрөн ХХК | 500.0 | | |
| 159 | Сэргэлэн | Мөнгөн хандив, дэмжлэг | 2011.09.14 | | | 200.0 | 200.0 | Таац мөрөн ХХК | 200.0 | | |
| 160 | Сэргэлэн | Мөнгөн хандив, дэмжлэг | 2011.09.17 | | | 500.0 | 500.0 | Таац мөрөн ХХК | 500.0 | | |
| 161 | Сэргэлэн | ЗДТГ хандив | 2011.10.31 | | | 100.0 | 100.0 | Гурвантөхөм ХХК | 100.0 | | |
| 162 | Сэргэлэн | Цэцэрлэгт хандив | 2011.04.04 | | | 1,500.0 | 1,500.0 | Гурвантөхөм ХХК | 1,500.0 | | |
| 163 | Сэргэлэн | Сургуулийн дотуур байрны 1 өрөөг тохижуулахад хандив | 2011.08.24,25 | | | 1,421.6 | 1,421.6 | Гурвантөхөм ХХК | 1,421.6 | | |
| 164 | Сэргэлэн | АТӨЯХАТ | | 138.9 | | | 138.9 | Гурвантөхөм ХХК | 138.9 | | |
| 165 | Сэргэлэн | БОНС Барьцаа | 2011.01.01 | | 1,700.0 | | 1,700.0 | Эф Эм Ай ХХК | 1,000.0 | 700.0 | Дансанд ороогүй. |
| | **Дүн** | | | **259,578.0** | **5,710.4** | **567,925.0** | **833,213.4** | **-** | **819,213.4** | **14,000.0** | |

**Хавсралт Р. Хандив, дэмжлэг болон бусад санхүүгийн урсгал -(аймаг, нийслэл, сум, дүүрэг бүрээр)**

**19. Увс аймаг**

| д/д | Сумын нэрс | Гүйлгээний утга | Огноо | Дүн | | | Бүгд (мянган төгрөгөөр) | Компаниудын нэрс | Хандив тусламж авсан нь нотлогдсон эсэх | | |
|---|---|---|---|---|---|---|---|---|---|---|---|
| | | | | Татвар, төлбөр, хураамж, торгууль | Байгаль хамгаалах зардлын 50 хувь | Хандив | | | Нотлогдсон | Нотлогдоогүй | Тайлбар |
| 1 | Аймаг | Маршал Цэдэнбалын хөшөөнд | 2011 | | | 24,000.0 | 24,000.0 | Хар тарвагатай ХК | 24,000.0 | | |
| 2 | Аймаг | Цагдаагийн хэлтэст ойн хандив | 2011 | | | 1,000.0 | 1,000.0 | Хар тарвагатай ХК | 1,000.0 | | |
| 3 | Аймаг | ЗДТГ ойн хандив | 2011 | | | 2,000.0 | 2,000.0 | Хар тарвагатай ХК | 2,000.0 | | |
| 4 | Аймаг | Их Хурд 2011-д хандив | 2011.07.19 | | | 5,000.0 | 5,000.0 | Дацан трейд ХХК | 5,000.0 | | |
| 5 | Аймаг | Татварын хэлтэст хандив | 2011.10.28 | | | 300.0 | 300.0 | Дацан трейд ХХК | 300.0 | | |
| 6 | Аймаг | НӨАТ | 2011 | 108,592.1 | | | 108,592.1 | Хар тарвагатай ХК | 108,592.1 | | |
| 7 | Бөхмөрөн | БОНС Барьцаа | 2011.06.03 | | 100.0 | | 100.0 | Тефис Майнинг ХХК | 100.0 | | |
| 8 | Бөхмөрөн | БОНС Барьцаа | 2011.06.03 | | 100.0 | | 100.0 | Тефис Майнинг ХХК | 100.0 | | |
| 9 | Бөхмөрөн | Сум хөгжүүлэх санд /Мөнгөн/ | 2011.05.18 | | | 3,000.0 | 3,000.0 | Хотгор ХХК | 3,000.0 | | |
| 10 | Бөхмөрөн | ЗДТГ наадмын хандив /Мөнгөн/ | 2011.07.07 | | | 400.0 | 400.0 | Хотгор ХХК | 400.0 | | |
| 11 | Бөхмөрөн | ЗДТГ Сумын хөтөлбөрийн ном хэвлүүлэхэд хандив /Мөнгөн/ | 2011.05.30 | | | 300.0 | 300.0 | Хотгор ХХК | 300.0 | | |
| 12 | Бөхмөрөн | ЗДТГ Хамтран ажиллах гэрээгээр өндөр настан, ядуу иргэдэд олгосон нүүрс /Мөнгөн бус/ | 2011.09,10,11,12-саруудад | | | 9,120.0 | 9,120.0 | Хотгор ХХК | 9,120.0 | | |

**Хавсралт Р. Хандив, дэмжлэг болон бусад санхүүгийн урсгал -(аймаг, нийслэл, сум, дүүрэг бүрээр)**

**19. Увс аймаг**

| д/д | Сумын нэрс | Гүйлгээний утга | Огноо | Дүн | | | Бүгд (мянган төгрөгөөр) | Компаниудын нэрс | Хандив тусламж авсан нь нотлогдсон эсэх | | |
|---|---|---|---|---|---|---|---|---|---|---|---|
| | | | | Татвар, төлбөр, хураамж, торгууль | Байгаль хамгаалах зардлын 50 хувь | Хандив | | | Нотлогдсон | Нотлогдоогүй | Тайлбар |
| 13 | Бөхмөрөн | ЗДТГ наадмын хандид /Мөнгөн/ | 2011.07.07 | | | 500.0 | 500.0 | Хотгор шанага ХХК | 500.0 | | |
| 14 | Бөхмөрөн | БОНС Барьцаа | 2011 | | 675.0 | | 675.0 | Хотгор ХХК | 675.0 | | |
| 15 | Бөхмөрөн | Ус, рашаан ашигласны төлбөр | 2011.02.07 | 60.0 | | | 60.0 | Хотгор ХХК | 60.0 | | |
| 16 | Бөхмөрөн | Газрын төлбөр | 2011.02.07 | 628.4 | | | 628.4 | Хотгор ХХК | 628.4 | | |
| 17 | Бөхмөрөн | Газрын төлбөр | 2011.05.25 | 156.0 | | | 156.0 | Хотгор ХХК | 156.0 | | |
| 18 | Бөхмөрөн | Газрын төлбөр | 2011.10.28 | 156.0 | | | 156.0 | Хотгор ХХК | 156.0 | | |
| 19 | Бөхмөрөн | Газрын төлбөр | 2011.11.17 | 628.4 | | | 628.4 | Хотгор ХХК | 628.4 | | |
| 20 | Бөхмөрөн | Газрын төлбөр | 2011.11.17 | 156.0 | | | 156.0 | Хотгор ХХК | 156.0 | | |
| 21 | Бөхмөрөн | Газрын төлбөр | 2011.02.07 | 192.0 | | | 192.0 | Хотгор ХХК | 192.0 | | |
| 22 | Бөхмөрөн | Газрын төлбөр | 2011.02.25 | 987.5 | | | 987.5 | Хотгор ХХК | 987.5 | | |
| 23 | Бөхмөрөн | Газрын төлбөр | 2011.04.15 | 987.5 | | | 987.5 | Хотгор ХХК | 987.5 | | |
| 24 | Бөхмөрөн | Газрын төлбөр | 2011.10.18 | 987.5 | | | 987.5 | Хотгор ХХК | 987.5 | | |
| 25 | Бөхмөрөн | Газрын төлбөр | 2011.12.21 | 987.5 | | | 987.5 | Хотгор ХХК | 987.5 | | |
| 26 | Давст | БОНС Барьцаа | 2011.05.25 | | 400.0 | | 400.0 | Голден крос ХХК | 400.0 | | |
| 27 | Зүүнговь | БОНС Барьцаа | 2011.04.27 | | 375.0 | | 375.0 | Голден крос ХХК | 375.0 | | |
| 28 | Зүүнхангай | БОНС Барьцаа | 2011.05.25 | | 350.0 | | 350.0 | Голден крос ХХК | 350.0 | | |
| 29 | Зүүнхангай | БОНС Барьцаа | 2011.06.10 | | 100.0 | | 100.0 | Голден крос ХХК | 100.0 | | |
| 30 | Наранбулаг | Сум хөгжүүлэх санд хандив /Мөнгөн / | 2011.06.14 | | | 20,000.0 | 20,000.0 | Монголросцветмет ХХК | 20,000.0 | | |
| 31 | Наранбулаг | БОНС барьцаа | 2011.05.04 | | 300.0 | | 300.0 | Голден крос ХХК | 300.0 | | |
| 32 | Өлгий | БОНС барьцаа | 2011.08.15 | | 100.0 | | 100.0 | Бэрхресорсиз ХХК | 100.0 | | |
| 33 | Өлгий | БОНС барьцаа | 2011.08.15 | | 100.0 | | 100.0 | Бэрхресорсиз ХХК | 100.0 | | |
| 34 | Өлгий | БОНС барьцаа | 2011.10.25 | | 100.0 | | 100.0 | Бэрхресорсиз ХХК | 100.0 | | |

**Хавсралт Р. Хандив, дэмжлэг болон бусад санхүүгийн урсгал -(аймаг, нийслэл, сум, дүүрэг бүрээр)**

**19. Увс аймаг**

| д/д | Сумын нэрс | Гүйлгээний утга | Огноо | Дүн | | | Бүгд (мянган төгрөгөөр) | Компаниудын нэрс | Хандив тусламж авсан нь нотлогдсон эсэх | | |
|---|---|---|---|---|---|---|---|---|---|---|---|
| | | | | Татвар, төлбөр, хураамж, торгууль | Байгаль хамгаалах зардлын 50 хувь | Хандив | | | Нотлогдсон | Нотлогдоогүй | Тайлбар |
| 35 | Өлгий | Ус, рашаан ашигласны төлбөр | 2011.11.08 | 50.0 | | | 50.0 | Бэрхресорсиз ХХК | 50.0 | | |
| 36 | Өлгий | Ус, рашаан ашигласны төлбөр | 2011.10.31 | 60.0 | | | 60.0 | Бэрхресорсиз ХХК | 60.0 | | |
| 37 | Өмнөговь | БОНС Барьцаа | 2011.04.19 | | 800.0 | | 800.0 | Пибоди винсвэй ресорсиз ХХК | 800.0 | | |
| 38 | Өмнөговь | БОНС Барьцаа | 2011.08.29 | | 100.0 | | 100.0 | Кэй Ви Пи ХХК | 100.0 | | |
| 39 | Өндөрхангай | БОНС Барьцаа | 2011.05.25 | | 175.0 | | 175.0 | Голден крос ХХК | 175.0 | | |
| 40 | Сагил | БОНС Барьцаа | 2011.06.10 | | 300.0 | | 300.0 | Голден крос ХХК | 300.0 | | |
| 41 | Тариалан | Үл хөдлөх эд хөрөнгийн албан татвар | 2011 | 2,800.8 | | | 2,800.8 | Хар тарвагатай ХК | 2,800.8 | | |
| 42 | Тариалан | АТӨЯХАТатвар | 2011 | 586.3 | | | 586.3 | Хар тарвагатай ХК | 586.3 | | |
| 43 | Тариалан | Бусад | 2011 | 28.0 | | | 28.0 | Хар тарвагатай ХК | 28.0 | | |
| 44 | Тариалан | Газрын төлбөр | 2011 | 683.0 | | | 683.0 | Хар тарвагатай ХК | 683.0 | | |
| 45 | Тариалан | Ус, Рашаан ашигласны төлбөр | 2011 | 300.0 | | | 300.0 | Хар тарвагатай ХК | 300.0 | | |
| 46 | Тариалан | Хамтран ажиллах гэрээний дагуу | 2011.05.25 | | | 300.0 | 300.0 | Дацан трейд ХХК | 300.0 | | |
| 47 | Тариалан | Хамтран ажиллах гэрээний дагуу | 2011.05.25 | | | 840.0 | 840.0 | Дацан трейд ХХК | 840.0 | | |
| 48 | Тариалан | Хамтран ажиллах гэрээний дагуу | 2011.05.31 | | | 500.0 | 500.0 | Дацан трейд ХХК | 500.0 | | |
| 49 | Тариалан | Хамтран ажиллах гэрээний дагуу | 2011.06.03 | | | 1,500.0 | 1,500.0 | Дацан трейд ХХК | 1,500.0 | | |

**Хавсралт Р. Хандив, дэмжлэг болон бусад санхүүгийн урсгал -(аймаг, нийслэл, сум, дүүрэг бүрээр)**

**19. Увс аймаг**

| д/д | Сумын нэрс | Гүйлгээний утга | Огноо | Дүн | | | Бүгд (мянган төгрөгөөр) | Компаниудын нэрс | Хандив тусламж авсан нь нотлогдсон эсэх | | |
|---|---|---|---|---|---|---|---|---|---|---|---|
| | | | | Татвар, төлбөр, хураамж, торгууль | Байгаль хамгаалах зардлын 50 хувь | Хандив | | | Нотлогдсон | Нотлогдоогүй | Тайлбар |
| 50 | Тариалан | Хамтран ажиллах гэрээний дагуу | 2011.06.14 | | | 855.4 | 855.4 | Дацан трейд ХХК | 855.4 | | |
| 51 | Тариалан | Хамтран ажиллах гэрээний дагуу | 2011.06.14 | | | 750.0 | 750.0 | Дацан трейд ХХК | 750.0 | | |
| 52 | Тариалан | Хамтран ажиллах гэрээний дагуу | 2011.06.15 | | | 3,000.0 | 3,000.0 | Дацан трейд ХХК | 3,000.0 | | |
| 53 | Тариалан | Хамтран ажиллах гэрээний дагуу | 2011.06.15 | | | 1,000.0 | 1,000.0 | Дацан трейд ХХК | 1,000.0 | | |
| 54 | Тариалан | Хамтран ажиллах гэрээний дагуу | 2011.06.22 | | | 9.0 | 9.0 | Дацан трейд ХХК | 9.0 | | |
| 55 | Тариалан | Хамтран ажиллах гэрээний дагуу | 2011.07.04 | | | 4,000.0 | 4,000.0 | Дацан трейд ХХК | 4,000.0 | | |
| 56 | Тариалан | Хамтран ажиллах гэрээний дагуу | 2011.07.07 | | | 960.0 | 960.0 | Дацан трейд ХХК | 960.0 | | |
| 57 | Тариалан | Хамтран ажиллах гэрээний дагуу | 2011.07.20 | | | 4,160.0 | 4,160.0 | Дацан трейд ХХК | 4,160.0 | | |
| 58 | Тариалан | Хамтран ажиллах гэрээний дагуу | 2011.08.03 | | | 1,160.0 | 1,160.0 | Дацан трейд ХХК | 1,160.0 | | |
| 59 | Тариалан | Хамтран ажиллах гэрээний дагуу | 2011.08.30 | | | 1,000.0 | 1,000.0 | Дацан трейд ХХК | 1,000.0 | | |
| 60 | Тариалан | Хамтран ажиллах гэрээний дагуу | 2011.09.06 | | | 650.0 | 650.0 | Дацан трейд ХХК | 650.0 | | |
| 61 | Тариалан | Хамтран ажиллах гэрээний дагуу | 2011.09.20 | | | 500.0 | 500.0 | Дацан трейд ХХК | 500.0 | | |
| 62 | Тариалан | Хамтран ажиллах гэрээний дагуу | 2011.09.28 | | | 700.0 | 700.0 | Дацан трейд ХХК | 700.0 | | |
| 63 | Тариалан | Хамтран ажиллах гэрээний дагуу | 2011.04.15 | | | 5,000.0 | 5,000.0 | Дацан трейд ХХК | 5,000.0 | | |
| 64 | Тариалан | Газрын төлбөр | 2011.06.28 | 592.0 | | | 592.0 | Дацан трейд ХХК | 592.0 | | |
| 65 | Тариалан | Газрын төлбөр | 2011.09.28 | 592.0 | | | 592.0 | Дацан трейд ХХК | 592.0 | | |

**Хавсралт Р. Хандив, дэмжлэг болон бусад санхүүгийн урсгал -(аймаг, нийслэл, сум, дүүрэг бүрээр)**

**19. Увс аймаг**

| д/д | Сумын нэрс | Гүйлгээний утга | Огноо | Дүн | | | Бүгд (мянган төгрөгөөр) | Компаниудын нэрс | Хандив тусламж авсан нь нотлогдсон эсэх | | |
|---|---|---|---|---|---|---|---|---|---|---|---|
| | | | | Татвар, төлбөр, хураамж, торгууль | Байгаль хамгаалах зардлын 50 хувь | Хандив | | | Нотлогдсон | Нотлогдоогүй | Тайлбар |
| 66 | Тариалан | Мөнгөн бус хандив | 2011 | | | 8,428.0 | 8,428.0 | Хар тарвагатай ХК | 8,428.0 | | |
| 67 | Тариалан | Мөнгөн хандив | 2011 | | | 500.0 | 500.0 | Хар тарвагатай ХК | 500.0 | | |
| 68 | Түргэн | БОНС барьцаа | 2011.04.26 | | 100.0 | | 100.0 | Голден крос ХХК | 100.0 | | |
| 69 | Тэс | БОНС барьцаа | 2011.06.10 | | 100.0 | | 100.0 | Голден крос ХХК | 100.0 | | |
| | **Дүн** | | | **120,211.0** | **4,275.0** | **101,432.4** | **225,918.4** | **-** | **225,918.4** | **-** | |

**Хавсралт Р. Хандив, дэмжлэг болон бусад санхүүгийн урсгал -(аймаг, нийслэл, сум, дүүрэг бүрээр)**

**20. Ховд аймаг**

| д/д | Сумын нэрс | Гүйлгээний утга | Огноо | Дүн | | | Бүгд (мянган төгрөгөөр) | Компаниудын нэрс | Хандив тусламж авсан нь нотлогдсон эсэх | | |
|---|---|---|---|---|---|---|---|---|---|---|---|
| | | | | Татвар, төлбөр, хураамж, торгууль | Байгаль хамгаалах зардлын 50 хувь | Хандив | | | Нотлогдсон | Нотлогдоогүй | Тайлбар |
| 1 | Аймаг | Газрын төлбөр | 2011.12.20 | 88.0 | | | 88.0 | Магнай трейд ХХК | 88.0 | | |
| 2 | Аймаг | Тэмдэгтийн хураамж | 2011.11.14 | 110.5 | | | 110.5 | МоЭнКо ХХК | 110.5 | | |
| 3 | Аймаг | Цагдаагийн хэлтэст хандив /Мөнгөн бус/ | 2011.09.21 | | | 630.0 | 630.0 | МоЭнКо ХХК | | 630.0 | Аваагүй гэсэн хариу өгсөн. |
| 4 | Аймаг | Аймаг хөгжүүлэх санд хандив /Мөнгөн/ | 2011.06.30 | | | 2,990.0 | 2,990.0 | МоЭнКо ХХК | 2,990.0 | | |
| 5 | Аймаг | ЗДТГ хандив /Мөнгөн/ | 2011.08.21 | | | 20,000.0 | 20,000.0 | МоЭнКо ХХК | 20,000.0 | | |

**Хавсралт Р. Хандив, дэмжлэг болон бусад санхүүгийн урсгал -(аймаг, нийслэл, сум, дүүрэг бүрээр)**

**20. Ховд аймаг**

| д/д | Сумын нэрс | Гүйлгээний утга | Огноо | Дүн | | | Бүгд (мянган төгрөгөөр) | Компаниудын нэрс | Хандив тусламж авсан нь нотлогдсон эсэх | | |
|---|---|---|---|---|---|---|---|---|---|---|---|
| | | | | Татвар, төлбөр, хураамж, торгууль | Байгаль хамгаалах зардлын 50 хувь | Хандив | | | Нотлогдсон | Нотлогдоогүй | Тайлбар |
| 6 | Алтай | Ус, рашаан ашигласны төлбөр | 2011.06.10 | 103.0 | | | 103.0 | Кью Жи Экс Монгол ХХК | 103.0 | | |
| 7 | Алтай | БОНС барьцаа | 2011.04.07 | | 1,000.0 | | 1,000.0 | Кью Жи Экс Монгол ХХК | 1,000.0 | | |
| 8 | Алтай | БОНС барьцаа | 2011.11.09 | | 100.0 | | 100.0 | Ихмонгол майнинг ХХК | 100.0 | | |
| 9 | Булган | Ус, рашаан ашигласны төлбөр | 2011.09.01 | 144.0 | | | 144.0 | МоЭнКо ХХК | 144.0 | | |
| 10 | Булган | Түгээмэл тархацтай ашигт малтмалын нөөц ашигласны төлбөр | 2011.09.01 | 64,134.0 | | | 64,134.0 | МоЭнКо ХХК | 64,134.0 | | |
| 11 | Дарви | Газрын төлбөр | 2011 он | 26,803.6 | | | 26,803.6 | МоЭнКо ХХК | 26,803.6 | | |
| 12 | Дарви | Ус, рашаан ашигласны төлбөр | 2011.06.24 | 10,950.0 | | | 10,950.0 | МоЭнКо ХХК | 10,950.0 | | |
| 13 | Дарви | Ус, рашаан ашигласны төлбөр | 2011.09.18 | 3,832.0 | | | 3,832.0 | МоЭнКо ХХК | 3,832.0 | | |
| 14 | Дарви | Түгээмэл тархацтай ашигт малтмалын нөөц ашигласны төлбөр | 2011.09.11 | 38,520.0 | | | 38,520.0 | МоЭнКо ХХК | 38,520.0 | | |
| 15 | Дарви | Сум хөгжүүлэх санд хандив /Мөнгөн / | 2011.04.11 | | | 10,000.0 | 10,000.0 | МоЭнКо ХХК | 10,000.0 | | |
| 16 | Дарви | ЗДТГ хандив /Мөнгөн/ | 2011.06.03 | | | 16,000.0 | 16,000.0 | МоЭнКо ХХК | 16,000.0 | | |
| 17 | Дарви | ЗДТГ хандив /Мөнгөн/ | 2011.07.08 | | | 873.0 | 873.0 | МоЭнКо ХХК | 873.0 | | |
| 18 | Дарви | ЗДТГ хандив /Мөнгөн/ | 2011.11.15 | | | 14,000.0 | 14,000.0 | МоЭнКо ХХК | 14,000.0 | | |
| 19 | Дарви | БОНС барьцаа | 2011.06.30 | | 4,382.0 | | 4,382.0 | МоЭнКо ХХК | 4,382.0 | | |
| 20 | Зэрэг | БОНС барьцаа | 2011.08.25 | | 1,000.0 | | 1,000.0 | МоЭнКо ХХК | 1,000.0 | | |
| 21 | Манхан | БОНС барьцаа | 2011.08.25 | | 750.0 | | 750.0 | МоЭнКо ХХК | 750.0 | | |
| 22 | Мөнххайрхан | Сургуульд хандив /Мөнгөн / | 2011.03.20 | | | 300.0 | 300.0 | МоЭнКо ХХК | | 300.0 | Аваагүй гэсэн хариу өгсөн. |
| 23 | Мөст | Ус, рашаан ашигласны төлбөр | 2011.07.05 | 1,290.0 | | | 1,290.0 | МоЭнКо ХХК | 1,290.0 | | |

**Хавсралт Р. Хандив, дэмжлэг болон бусад санхүүгийн урсгал -(аймаг, нийслэл, сум, дүүрэг бүрээр)**

**20. Ховд аймаг**

| д/д | Сумын нэрс | Гүйлгээний утга | Огноо | Дүн | | | Бүгд (мянган төгрөгөөр) | Компаниудын нэрс | Хандив тусламж авсан нь нотлогдсон эсэх | | |
|---|---|---|---|---|---|---|---|---|---|---|---|
| | | | | Татвар, төлбөр, хураамж, торгууль | Байгаль хамгаалах зардлын 50 хувь | Хандив | | | Нотлогдсон | Нотлог доогүй | Тайлбар |
| 24 | Мөст | Сум хөгжүүлэх санд хандив /Мөнгөн / | 2011.06.02 | | | 40,000.0 | 40,000.0 | МоЭнКо ХХК | 40,000.0 | | |
| 25 | Мөст | БОНС барьцаа | 2011.06.08 | | 500.0 | | 500.0 | МоЭнКо ХХК | 500.0 | | |
| 26 | Мөст | БОНС барьцаа | 2011.11.10 | | 600.0 | | 600.0 | Монгол цамхаг ХХК | 600.0 | | |
| 27 | Үенч | БОНС барьцаа | 2011.08.12 | | 500.0 | | 500.0 | МоЭнКо ХХК | 500.0 | | |
| 28 | Цэцэг | БОНС барьцаа | 2011.07.04 | | 500.0 | | 500.0 | Монгол цамхаг ХХК | 500.0 | | |
| 29 | Цэцэг | Газрын төлбөр | 2011.07.04 | 80.0 | | | 80.0 | Монгол цамхаг ХХК | 80.0 | | |
| 30 | Цэцэг | Ус, рашаан ашигласны төлбөр | 2011.07.04 | 120.0 | | | 120.0 | Монгол цамхаг ХХК | 120.0 | | |
| 31 | Цэцэг | ЗДТГ хандив /Мөнгөн/ | 2011.06.03 | | | 2,000.0 | 2,000.0 | МоЭнКо ХХК | 2,000.0 | | |
| 32 | Цэцэг | ЗДТГ хандив /Мөнгөн/ | 2011.06.08 | | | 1,000.0 | 1,000.0 | МоЭнКо ХХК | 1,000.0 | | |
| 33 | Цэцэг | ЗДТГ хандив /Мөнгөн/ | 2011.07.01 | | | 15,000.0 | 15,000.0 | МоЭнКо ХХК | 15,000.0 | | |
| 34 | Цэцэг | ЗДТГ хандив /Мөнгөн/ | 2011.07.15 | | | 8,000.0 | 8,000.0 | МоЭнКо ХХК | 8,000.0 | | |
| 35 | Цэцэг | ЗДТГ хандив /Мөнгөн/ | 2011.10.18 | | | 57,000.0 | 57,000.0 | МоЭнКо ХХК | 57,000.0 | | |
| 36 | Цэцэг | ЗДТГ хандив /Мөнгөн/ | 2011.11.14 | | | 8,450.0 | 8,450.0 | МоЭнКо ХХК | 8,450.0 | | |
| 37 | Цэцэг | ЗДТГ-т 14400 литр дизель түлш /Мөнгөн бус/ | 2011.12.12 | | | 28,800.0 | 28,800.0 | МоЭнКо ХХК | 28,800.0 | | |
| 38 | Цэцэг | ЗДТГ хандив /Мөнгөн/ | 2011.09.01 | | | 57,000.0 | 57,000.0 | МоЭнКо ХХК | 57,000.0 | | |
| | **Дүн** | | | **146,175.1** | **9,332.0** | **282,043.0** | **437,550.1** | **-** | **436,620.1** | **930.0** | |

**Хавсралт Р. Хандив, дэмжлэг болон бусад санхүүгийн урсгал -(аймаг, нийслэл, сум, дүүрэг бүрээр)**

**21. Хөвсгөл аймаг**

| д/д | Сумын нэрс | Гүйлгээний утга | Огноо | Дүн | | | Бүгд (мянган төгрөгөөр) | Компаниудын нэрс | Хандив тусламж авсан нь нотлогдсон эсэх | | |
|---|---|---|---|---|---|---|---|---|---|---|---|
| | | | | Татвар, төлбөр, хураамж, торгууль | Байгаль хамгаалах зардлын 50 хувь | Хандив | | | Нотлогдсон | Нотлогдоогүй | Тайлбар |
| 1 | Аймаг | ЗДТГ хандив /Мөнгөн / | 2011.06.03 | | | 300.0 | 300.0 | Могойн гол ХК | 300.0 | | |
| 2 | Аймаг | ЗДТГ хандив /Мөнгөн / | 2011.12.28 | | | 200.0 | 200.0 | Могойн гол ХК | 200.0 | | |
| 3 | Аймаг | Ноогдол ашиг | 2011.06.28 | 2,115.5 | | | 2,115.5 | Могойн гол ХК | 2,115.5 | | |
| 4 | Аймаг | ЗДТГ хандив /Мөнгөн / | 2011 он | | | 3,000.0 | 3,000.0 | Мон-Ажнай ХХК | 3,000.0 | | |
| 5 | Аймаг | АМНАТөлбөр | 2011 он | 10,193.9 | | | 10,193.9 | Мон-Ажнай ХХК | 10,193.9 | | |
| 6 | Аймаг | Агаарын бохирдлын төлбөр | 2011 он | 10,382.0 | | | 10,382.0 | Мон-Ажнай ХХК | 10,382.0 | | |
| 7 | Аймаг | Газрын төлбөр | 2011 он | 13,200.0 | | | 13,200.0 | Мон-Ажнай ХХК | 13,200.0 | | |
| 8 | Аймаг | Ус, рашаан ашигласны төлбөр | 2011.09.20 | 1,300.0 | | | 1,300.0 | Хургатай Хайрхан ХХК | 1,300.0 | | |
| 9 | Аймаг | Ус, рашаан ашигласны төлбөр | 2011.09.07 | 630.0 | | | 630.0 | Хургатай Хайрхан ХХК | 630.0 | | |
| 10 | Аймаг | ЗДТГ хандив /Мөнгөн/ | 2011.05.19 | | | 20,000.0 | 20,000.0 | Хургатай Хайрхан ХХК | 20,000.0 | | |
| 11 | Аймаг | Хандив Хилийн цэрэг /Мөнгөн бус/ | 2011.01.31 | | | 545.0 | 545.0 | Эрдэнэт үйлдвэр ХХК | 545.0 | | |
| 12 | Аймаг | Газрын төлбөр | 2011.06.22 | 3,000.0 | | | 3,000.0 | Магнай трейд ХХК | 3,000.0 | | |
| 13 | Аймаг | Газрын төлбөр | 2011 он | 440.0 | | | 440.0 | Мон-Ажнай ХХК | 440.0 | | |
| 14 | Бүрэнтогтох | ЗДТГ хандив /Мөнгөн / | 2011 он | | | 2,000.0 | 2,000.0 | Мон-Ажнай ХХК | 2,000.0 | | |
| 15 | Бүрэнтогтох | АМНАТөлбөр | 2011 он | 1,980.0 | | | 1,980.0 | Мон-Ажнай ХХК | 1,980.0 | | |
| 16 | Бүрэнтогтох | Газрын төлбөр | 2011 он | 2,000.0 | | | 2,000.0 | Мон-Ажнай ХХК | 2,000.0 | | |
| 17 | Бүрэнтогтох | БОНС барьцаа | 2011.09.27 | | 900.0 | | 900.0 | Хургатай Хайрхан ХХК | 900.0 | | |
| 18 | Бүрэнтогтох | БОНС барьцаа | 2011.10.26 | | 100.3 | | 100.3 | Сод газар ХХК | 100.3 | | |
| 19 | Бүрэнтогтох | БОНС барьцаа | 2011.06.10 | | 100.0 | | 100.0 | Голден крос ХХК | 100.0 | | |
| 20 | Бүрэнтогтох | Хандив /Мөнгөн бус/ | 2011.07.07 | | | 3,200.0 | 3,200.0 | Хургатай Хайрхан ХХК | 3,200.0 | | |
| 21 | Төмөрбулаг | БОНС барьцаа | 2011.06.10 | | 100.0 | | 100.0 | Голден крос ХХК | 100.0 | | |
| 22 | Улаан-Уул | Мөнгөн хандив, дэмжлэг | 2011 | | | 500.0 | 500.0 | Синчи-Ойл ХХК | 500.0 | | |

**Хавсралт Р. Хандив, дэмжлэг болон бусад санхүүгийн урсгал -(аймаг, нийслэл, сум, дүүрэг бүрээр)**

**21. Хөвсгөл аймаг**

| д/д | Сумын нэрс | Гүйлгээний утга | Огноо | Дүн | | | Бүгд (мянган төгрөгөөр) | Компаниудын нэрс | Хандив тусламж авсан нь нотлогдсон эсэх | | |
|---|---|---|---|---|---|---|---|---|---|---|---|
| | | | | Татвар, төлбөр, хураамж, торгууль | Байгаль хамгаалах зардлын 50 хувь | Хандив | | | Нотлогдсон | Нотлогдоогүй | Тайлбар |
| 23 | Цагаан-Уул | ЗДТГ хандив /Мөнгөн/ | 2011.11.29 | | | 20,000.0 | 20,000.0 | Хургатай Хайрхан ХХК | 20,000.0 | | |
| 24 | Цагаан-Уул | ЗДТГ хандив /Мөнгөн/ | 2011.11.04 | | | 2,000.0 | 2,000.0 | Хургатай Хайрхан ХХК | 2,000.0 | | |
| 25 | Цагаан-Уул | Сургуульд хандив | 2011 | | | 30,000.0 | 30,000.0 | Гоби эксплорейшн ХХК | 30,000.0 | | |
| 26 | Цагаан-Уул | Суманд Хандив | 2011 | | | 20,000.0 | 20,000.0 | Гоби эксплорейшн ХХК | 20,000.0 | | |
| 27 | Цэцэрлэг | ЗДТГ хандив /Мөнгөн / | 2011.06.28 | | | 1,000.0 | 1,000.0 | Могойн гол ХК | 1,000.0 | | |
| 28 | Цэцэрлэг | Газрын төлбөр | 2011.12.07 | 28.0 | | | 28.0 | Хургатай Хайрхан ХХК | 28.0 | | |
| 29 | Цэцэрлэг | Ус, рашаан ашигласны төлбөр | 2011.05.19 | 382.2 | | | 382.2 | Хургатай Хайрхан ХХК | 382.2 | | |
| 30 | Цэцэрлэг | Ус, рашаан ашигласны төлбөр | 2011.08.16 | 709.8 | | | 709.8 | Хургатай Хайрхан ХХК | 709.8 | | |
| 31 | Цэцэрлэг | Ус, рашаан ашигласны төлбөр | 2011.11.29 | 3,948.0 | | | 3,948.0 | Хургатай Хайрхан ХХК | 3,948.0 | | |
| 32 | Цэцэрлэг | Ус, рашаан ашигласны төлбөр | 2011.11.29 | 7,440.0 | | | 7,440.0 | Хургатай Хайрхан ХХК | 7,440.0 | | |
| 33 | Цэцэрлэг | Ойгоос хэрэглээний мод, түлээ бэлтгэж, ашигласны төлбөр | 2011.12.19 | 387.5 | | | 387.5 | Хургатай Хайрхан ХХК | 387.5 | | |
| 34 | Цэцэрлэг | ЗДТГ хандив /Мөнгөн/ | 2011.07.19 | | | 2,000.0 | 2,000.0 | Хургатай Хайрхан ХХК | 2,000.0 | | |
| 35 | Цэцэрлэг | ЗДТГ хандив /Мөнгөн/ | 2011.07.07 | | | 3,900.0 | 3,900.0 | Хургатай Хайрхан ХХК | 3,900.0 | | |
| 36 | Цэцэрлэг | БОНС барьцаа | 2011.09.20 | | 400.0 | | 400.0 | Хургатай Хайрхан ХХК | 400.0 | | |
| 37 | Шинэ Идэр | БОНС барьцаа | 2011.06.10 | | 100.0 | | 100.0 | Голден крос ХХК | 100.0 | | |
| | **Дүн** | | | **58,136.9** | **1,700.3** | **108,645.0** | **168,482.2** | **-** | **168,482.2** | **-** | |

**Хавсралт Р. Хандив, дэмжлэг болон бусад санхүүгийн урсгал -(аймаг, нийслэл, сум, дүүрэг бүрээр)**

**22. Хэнтий аймаг**

| д/д | Сумын нэрс | Гүйлгээний утга | Огноо | Дүн | | | Бүгд (мянган төгрөгөөр) | Компаниудын нэрс | Хандив тусламж авсан нь нотлогдсон эсэх | | |
|---|---|---|---|---|---|---|---|---|---|---|---|
| | | | | Татвар, төлбөр, хураамж, торгууль | Байгаль хамгаалах зардлын 50 хувь | Хандив | | | Нотлогд сон | Нотлог доогүй | Тайлбар |
| 1 | Аймаг | Газрын төлбөр | 2011.12.12 | 9.8 | | | 9.8 | Магнай трейд ХХК | 9.8 | | |
| 2 | Аймаг | ЗДТГ хандив /Мөнгөн / | 2011.09 | | | 500.0 | 500.0 | Монголрудпром ХХК | 500.0 | | |
| 3 | Аймаг | Хандив /Мөнгөн / | 2011 он | | | 200.0 | 200.0 | Нордвинд ХХК | 200.0 | | |
| 4 | Аймаг | АМНАТөлбөр | 2011.04.14 | 120,477.0 | | | 120,477.0 | Лутчулуу ХХК | 120,477.0 | | |
| 5 | Аймаг | АМНАТөлбөр | 2011.06.09 | 91,000.0 | | | 91,000.0 | Лутчулуу ХХК | 91,000.0 | | |
| 6 | Аймаг | АМНАТөлбөр | 2011.06.30 | 67,949.8 | | | 67,949.8 | Лутчулуу ХХК | 67,949.8 | | |
| 7 | Аймаг | АМНАТөлбөр | 2011.06.30 | 62,068.7 | | | 62,068.7 | Лутчулуу ХХК | 62,068.7 | | |
| 8 | Аймаг | АМНАТөлбөр | 2011.07.28 | 50,000.0 | | | 50,000.0 | Лутчулуу ХХК | 50,000.0 | | |
| 9 | Аймаг | АМНАТөлбөр | 2011.08.01 | 40,160.0 | | | 40,160.0 | Лутчулуу ХХК | 40,160.0 | | |
| 10 | Аймаг | АМНАТөлбөр | 2011.08.29 | 177,275.8 | | | 177,275.8 | Лутчулуу ХХК | 177,275.8 | | |
| 11 | Аймаг | АМНАТөлбөр | 2011.09.28 | 141,437.3 | | | 141,437.3 | Лутчулуу ХХК | 141,437.3 | | |
| 12 | Аймаг | АМНАТөлбөр | 2011.10.28 | 14,372.3 | | | 14,372.3 | Лутчулуу ХХК | 14,372.3 | | |
| 13 | Аймаг | АМНАТөлбөр | 2011.12.28 | 50,492.0 | | | 50,492.0 | Лутчулуу ХХК | 50,492.0 | | |
| 14 | Аймаг | Татварын хэлтэст Цэцэрлэгжилт хандив | 2011.06.03 | | | 5,000.0 | 5,000.0 | Лутчулуу ХХК | 5,000.0 | | |
| 15 | Аймаг | Татварын хэлтэст Цэцэрлэгжилт хандив | 2011.06.14 | | | 5,000.0 | 5,000.0 | Лутчулуу ХХК | 5,000.0 | | |
| 16 | Аймаг | Хот тохижилт хандив | 2011.06.16 | | | 3,000.0 | 3,000.0 | Лутчулуу ХХК | 3,000.0 | | |
| 17 | Аймаг | Татварын хэлтэст Цэцэрлэгжилт хандив | 2011.06.21 | | | 5,000.0 | 5,000.0 | Лутчулуу ХХК | 5,000.0 | | |
| 18 | Аймаг | Татварын хэлтэст хандив | 2011.09.22 | | | 400.0 | 400.0 | Лутчулуу ХХК | 400.0 | | |

**Хавсралт Р. Хандив, дэмжлэг болон бусад санхүүгийн урсгал -(аймаг, нийслэл, сум, дүүрэг бүрээр)**

**22. Хэнтий аймаг**

| д/д | Сумын нэрс | Гүйлгээний утга | Огноо | Дүн | | | Бүгд (мянган төгрөгөөр) | Компаниудын нэрс | Хандив тусламж авсан нь нотлогдсон эсэх | | |
|---|---|---|---|---|---|---|---|---|---|---|---|
| | | | | Татвар, төлбөр, хураамж, торгууль | Байгаль хамгаалах зардлын 50 хувь | Хандив | | | Нотлогд сон | Нотлог доогүй | Тайлбар |
| 19 | Аймаг | ГИХАЭГ-т хандив | 2011.09.26 | | | 400.0 | 400.0 | Лутчулуу ХХК | 400.0 | | |
| 20 | Аймаг | Татварын хэлтэст Цэцэрлэгжилт хандив | 2011.10.25 | | | 543.8 | 543.8 | Лутчулуу ХХК | 543.8 | | |
| 21 | Аймаг | НД хэлтэст НДШимтгэл | 2011 | 2,112,018.2 | | | 2,112,018.2 | Монголросцветмет ХХК | 2,112,018.2 | | |
| 22 | Аймаг | ҮХЭХАТатвар | 2011 | 28,170.4 | | | 28,170.4 | Монголросцветмет ХХК | 28,170.4 | | |
| 23 | Аймаг | АТӨЯХАТатвар | 2011 | 9,574.8 | | | 9,574.8 | Монголросцветмет ХХК | 9,574.8 | | |
| 24 | Аймаг | АМНАТөлбөр | 2011.03.30 | 3,000.0 | | | 3,000.0 | Баянтэгш импекс ХХК | 3,000.0 | | |
| 25 | Аймаг | АМНАТөлбөр | 2011.04.29 | 3,000.0 | | | 3,000.0 | Баянтэгш импекс ХХК | 3,000.0 | | |
| 26 | Аймаг | АМНАТөлбөр | 2011.06.16 | 1,000.0 | | | 1,000.0 | Баянтэгш импекс ХХК | 1,000.0 | | |
| 27 | Аймаг | АМНАТөлбөр | 2011.06.29 | 1,000.0 | | | 1,000.0 | Баянтэгш импекс ХХК | 1,000.0 | | |
| 28 | Аймаг | АМНАТөлбөр | 2011.08.31 | 2,000.0 | | | 2,000.0 | Баянтэгш импекс ХХК | 2,000.0 | | |
| 29 | Аймаг | АМНАТөлбөр | 2011.09.29 | 3,000.0 | | | 3,000.0 | Баянтэгш импекс ХХК | 3,000.0 | | |
| 30 | Аймаг | АМНАТөлбөр | 2011.10.28 | 3,000.0 | | | 3,000.0 | Баянтэгш импекс ХХК | 3,000.0 | | |
| 31 | Аймаг | АМНАТөлбөр | 2011.12.23 | 1,700.0 | | | 1,700.0 | Баянтэгш импекс ХХК | 1,700.0 | | |
| 32 | Аймаг | АМНАТөлбөр | 2011.12.26 | 2,000.0 | | | 2,000.0 | Баянтэгш импекс ХХК | 2,000.0 | | |
| 33 | Аймаг | НД хэлтэст НДШимтгэл | 2011.01.31 | 3,093.1 | | | 3,093.1 | Баянтэгш импекс ХХК | 3,093.1 | | |
| 34 | Аймаг | НД хэлтэст НДШимтгэл | 2011.03.31 | 713.4 | | | 713.4 | Баянтэгш импекс ХХК | 713.4 | | |
| 35 | Аймаг | НД хэлтэст НДШимтгэл | 2011.05.30 | 817.4 | | | 817.4 | Баянтэгш импекс ХХК | 817.4 | | |
| 36 | Аймаг | НД хэлтэст НДШимтгэл | 2011.07.01 | 514.4 | | | 514.4 | Баянтэгш импекс ХХК | 514.4 | | |
| 37 | Аймаг | НД хэлтэст НДШимтгэл | 2011.08.09 | 479.5 | | | 479.5 | Баянтэгш импекс ХХК | 479.5 | | |
| 38 | Аймаг | НД хэлтэст НДШимтгэл | 2011.10.01 | 1,323.0 | | | 1,323.0 | Баянтэгш импекс ХХК | 1,323.0 | | |
| 39 | Аймаг | НД хэлтэст НДШимтгэл | 2011.10.31 | 452.5 | | | 452.5 | Баянтэгш импекс ХХК | 452.5 | | |
| 40 | Аймаг | НД хэлтэст НДШимтгэл | 2011.12.26 | 1,047.1 | | | 1,047.1 | Баянтэгш импекс ХХК | 1,047.1 | | |

**Хавсралт Р. Хандив, дэмжлэг болон бусад санхүүгийн урсгал -(аймаг, нийслэл, сум, дүүрэг бүрээр)**

**22. Хэнтий аймаг**

| д/д | Сумын нэрс | Гүйлгээний утга | Огноо | Дүн | | | Бүгд (мянган төгрөгөөр) | Компаниудын нэрс | Хандив тусламж авсан нь нотлогдсон эсэх | | |
|---|---|---|---|---|---|---|---|---|---|---|---|
| | | | | Татвар, төлбөр, хураамж, торгууль | Байгаль хамгаалах зардлын 50 хувь | Хандив | | | Нотлогдсон | Нотлогдоогүй | Тайлбар |
| 41 | Аймаг | Газрын төлбөр | 2011.06.22 | 432.0 | | | 432.0 | Си Эм Кэй Ай ХХК | 432.0 | | |
| 42 | Аймаг | АМНАТ | 2011.02.21 | 16,073.0 | | | 16,073.0 | Си Эм Кэй Ай ХХК | 16,073.0 | | |
| 43 | Аймаг | АМНАТ | 2011.04.27 | 14,129.0 | | | 14,129.0 | Си Эм Кэй Ай ХХК | 14,129.0 | | |
| 44 | Аймаг | АМНАТ | 2011.10.26 | 31,494.0 | | | 31,494.0 | Си Эм Кэй Ай ХХК | 31,494.0 | | |
| 45 | Аймаг | АМНАТ | 2011.12.16 | 12,453.0 | | | 12,453.0 | Си Эм Кэй Ай ХХК | 12,453.0 | | |
| 46 | Батноров | Ус, рашаан ашигласны төлбөр | 2011.09.12 | 432.0 | | | 432.0 | Монголрудпром ХХК | 432.0 | | |
| 47 | Батноров | Газрын төлбөр | 2011.09.12 | 6.3 | | | 6.3 | Монголрудпром ХХК | 6.3 | | |
| 48 | Батноров | ЗДТГазарт хандив | 2011.08.30 | | | 5,000.0 | 5,000.0 | Бэрх-Уул ХХК | 5,000.0 | | |
| 49 | Батноров | ЗДТГазарт хандив /Бэрх тосгон/ | 2011.06.27 | | | 1,100.0 | 1,100.0 | Бэрх-Уул ХХК | 1,100.0 | | |
| 50 | Батширээт | Газрын төлбөр | 2011.05.26 | 1,000.0 | | | 1,000.0 | Айвуун тэс ХХК | 1,000.0 | | |
| 51 | Батширээт | Газрын төлбөр | 2011.08.08 | 1,288.0 | | | 1,288.0 | Айвуун тэс ХХК | 1,288.0 | | |
| 52 | Батширээт | Ус, рашаан ашигласны төлбөр | 2011.06.06 | 2,000.0 | | | 2,000.0 | Айвуун тэс ХХК | 2,000.0 | | |
| 53 | Батширээт | Ус, рашаан ашигласны төлбөр | 2011.08.08 | 1,000.0 | | | 1,000.0 | Айвуун тэс ХХК | 1,000.0 | | |
| 54 | Батширээт | Наадамд хандив | 2011.07.07 | | | 2,000.0 | 2,000.0 | Айвуун тэс ХХК | 2,000.0 | | |
| 55 | Батширээт | Ахмадын баярт хандив | 2011.09.30 | | | 700.0 | 700.0 | Айвуун тэс ХХК | 700.0 | | |
| 56 | Баянхутаг | ЗДТГ хандив /Мөнгөн / | 2011.07.28 | | | 1,000.0 | 1,000.0 | Казмон контакт ХХК | 1,000.0 | | |
| 57 | Биндэр | БОНС барьцаа | 2011.07.08 | | 200.0 | | 200.0 | Кью Жи Экс Монгол ХХК | 200.0 | | |
| 58 | Биндэр | ЗДТГ хандив /Мөнгөн / | 2011.12.21 | | | 500.0 | 500.0 | Монголрудпром ХХК | 500.0 | | |
| 59 | Бор-Өндөр | ЗДТГ цэцэрлэгт хүрээлэн барих санхүүжилтэд хандив /Мөнгөн / | 2011.07.07 | | | 25,474.0 | 25,474.0 | Монголросцветмет ХХК | 25,474.0 | | |

**Хавсралт Р. Хандив, дэмжлэг болон бусад санхүүгийн урсгал -(аймаг, нийслэл, сум, дүүрэг бүрээр)**

**22. Хэнтий аймаг**

| д/д | Сумын нэрс | Гүйлгээний утга | Огноо | Дүн | | | Бүгд (мянган төгрөгөөр) | Компаниудын нэрс | Хандив тусламж авсан нь нотлогдсон эсэх | | |
|---|---|---|---|---|---|---|---|---|---|---|---|
| | | | | Татвар, төлбөр, хураамж, торгууль | Байгаль хамгаалах зардлын 50 хувь | Хандив | | | Нотлогд сон | Нотлог доогүй | Тайлбар |
| 60 | Бор-Өндөр | Ус, рашаан ашигласны төлбөр | 7/3/1905 | 12,454.9 | | | 12,454.9 | Монголросцветмет ХХК | 12,454.9 | | |
| 61 | Бор-Өндөр | ЗДТГ-т сумын ойн хандив /Мөнгөн / | 2011.08.03 | | | 4,000.0 | 4,000.0 | Монголросцветмет ХХК | 4,000.0 | | |
| 62 | Бор-Өндөр | Борөндөр төсөлд хандив | 2011.05.17 | | | 8,000.0 | 8,000.0 | Лутчулуу ХХК | 8,000.0 | | |
| 63 | Бор-Өндөр | Наадамд хандив | 2011.07.25 | | | 6,000.0 | 6,000.0 | Лутчулуу ХХК | 6,000.0 | | |
| 64 | Бор-Өндөр | Наадамд хандив | 2011.08.04 | | | 4,000.0 | 4,000.0 | Лутчулуу ХХК | 4,000.0 | | |
| 65 | Бор-Өндөр | Наадамд хандив | 2011.06.28 | | | 5,000.0 | 5,000.0 | Жинхуа орд ХХК | 5,000.0 | | |
| 66 | Галшар | АТӨЯХАТатвар | 2011 | 1,042.3 | | | 1,042.3 | Нордвинд ХХК | 1,042.3 | | |
| 67 | Галшар | Ус, рашаан ашигласны төлбөр | 2011 | 36,030.0 | | | 36,030.0 | Нордвинд ХХК | 36,030.0 | | |
| 68 | Галшар | Газрын төлбөр | 2011 | 871.9 | | | 871.9 | Нордвинд ХХК | 871.9 | | |
| 69 | Галшар | Хандив /Мөнгөн / | 2011 | | | 4,000.0 | 4,000.0 | Нордвинд ХХК | 4,000.0 | | |
| 70 | Галшар | Хандив /Мөнгөн / | 2011 | | | 2,000.0 | 2,000.0 | Нордвинд ХХК | 2,000.0 | | |
| 71 | Галшар | БОНС барьцаа | 2011 | | 15,000.0 | | 15,000.0 | Нордвинд ХХК | 15,000.0 | | |
| 72 | Галшар | БОНС барьцаа | 2011.03.28 | | 400.0 | | 400.0 | Пибоди винсвэй ресорсиз ХХК | 400.0 | | |
| 73 | Дархан | ЗДТГ-т наадмын хандив /Мөнгөн / | 2011.07.27 | | | 500.0 | 500.0 | Монголросцветмет ХХК | 500.0 | | |
| 74 | Дархан | Ус, рашаан ашигласны төлбөр | 2011.07.27 | 74,480.0 | | | 74,480.0 | Монголросцветмет ХХК | 74,480.0 | | |
| 75 | Дархан | Ус, рашаан ашигласны төлбөр | 2011.08.15 | 1,370.0 | | | 1,370.0 | Лутчулуу ХХК | 1,370.0 | | |
| 76 | Дархан | Ус, рашаан ашигласны төлбөр | 2011.03.30 | 685.0 | | | 685.0 | Лутчулуу ХХК | 685.0 | | |
| 77 | Дархан | Ус, рашаан ашигласны төлбөр | 2011.04.04 | 685.0 | | | 685.0 | Лутчулуу ХХК | 685.0 | | |
| 78 | Дархан | БОХ санд хандив | 2011.03.10 | | | 400.0 | 400.0 | Лутчулуу ХХК | 400.0 | | |

**Хавсралт Р. Хандив, дэмжлэг болон бусад санхүүгийн урсгал -(аймаг, нийслэл, сум, дүүрэг бүрээр)**

**22. Хэнтий аймаг**

| д/д | Сумын нэрс | Гүйлгээний утга | Огноо | Дүн | | | Бүгд (мянган төгрөгөөр) | Компаниудын нэрс | Хандив тусламж авсан нь нотлогдсон эсэх | | |
|---|---|---|---|---|---|---|---|---|---|---|---|
| | | | | Татвар, төлбөр, хураамж, торгууль | Байгаль хамгаалах зардлын 50 хувь | Хандив | | | Нотлогд сон | Нотлог доогүй | Тайлбар |
| 79 | Дархан | Хандив | 2011.07.01 | | | 1,000.0 | 1,000.0 | Лутчулуу ХХК | 1,000.0 | | |
| 80 | Дархан | Хандив | 2011.10.27 | | | 2,000.0 | 2,000.0 | Лутчулуу ХХК | 2,000.0 | | |
| 81 | Дархан | Ус, рашаан ашигласны төлбөр | 2011.12.26 | 450.0 | | | 450.0 | Баянтэгш импекс ХХК | 450.0 | | |
| 82 | Дархан | Газрын төлбөр | 2011.07.09 | 330.0 | | | 330.0 | Баянтэгш импекс ХХК | 330.0 | | |
| 83 | Дархан | 1-р багт хандив | 2011 | | | 2,500.0 | 2,500.0 | Зө юү э ХХК | 2,500.0 | | |
| 84 | Дархан | Наадамд хандив | 2011 | | | 2,000.0 | 2,000.0 | Зө юү э ХХК | 2,000.0 | | |
| 85 | Дархан | Худаг гаргахад | 2011 | | | 20,000.0 | 20,000.0 | Зө юү э ХХК | 20,000.0 | | |
| 86 | Дархан | ЗДТГ-т хандив | 2011.09.15 | | | 800.0 | 800.0 | Баянтэгш импекс ХХК | 800.0 | | |
| 87 | Дархан | БОНС барьцаа | 2011.01.01 | | 600.0 | | 600.0 | Эм Ар Си Эм Жи Эл ХХК | 600.0 | | |
| 88 | Мөрөн | ЗДТГазарт хандив | 2011.06.27 | | | 1,000.0 | 1,000.0 | Бэрх-Уул ХХК | 1,000.0 | | |
| 89 | Норовлин | Газрын төлбөр | 2011.03.28 | 157.5 | | | 157.5 | Дацан трейд ХХК | 157.5 | | |
| 90 | Норовлин | Газрын төлбөр | 2011.12.15 | 472.4 | | | 472.4 | Дацан трейд ХХК | 472.4 | | |
| 91 | Норовлин | Ус, рашаан ашигласны төлбөр | 2011.10.07 | 1,500.0 | | | 1,500.0 | Дацан трейд ХХК | 1,500.0 | | |
| 92 | Норовлин | БОНС барьцаа | 2011.12.06 | | 200.0 | | 200.0 | Дацан трейд ХХК | 200.0 | | |
| 93 | Норовлин | ЗДТГазарт хандив | 2011.07.15 | | | 500.0 | 500.0 | Бэрх-Уул ХХК | 500.0 | | |
| 94 | Норовлин | Хамтран ажиллах гэрээний дагуу | 2011.01.28 | | | 300.0 | 300.0 | Дацан трейд ХХК | 300.0 | | |
| 95 | Норовлин | Хамтран ажиллах гэрээний дагуу | 2011.07.01 | | | 500.0 | 500.0 | Дацан трейд ХХК | 500.0 | | |
| 96 | Норовлин | Хамтран ажиллах гэрээний дагуу | 2011.07.09 | | | 1,000.0 | 1,000.0 | Дацан трейд ХХК | 1,000.0 | | |
| 97 | Норовлин | Хамтран ажиллах гэрээний дагуу | 2011.09.07 | | | 300.0 | 300.0 | Дацан трейд ХХК | 300.0 | | |
| 98 | Норовлин | Хамтран ажиллах гэрээний дагуу | 2011.09.26 | | | 204.0 | 204.0 | Дацан трейд ХХК | 204.0 | | |

**Хавсралт Р. Хандив, дэмжлэг болон бусад санхүүгийн урсгал -(аймаг, нийслэл, сум, дүүрэг бүрээр)**

**22. Хэнтий аймаг**

| д/д | Сумын нэрс | Гүйлгээний утга | Огноо | Дүн | | | Бүгд (мянган төгрөгөөр) | Компаниудын нэрс | Хандив тусламж авсан нь нотлогдсон эсэх | | |
|---|---|---|---|---|---|---|---|---|---|---|---|
| | | | | Татвар, төлбөр, хураамж, торгууль | Байгаль хамгаалах зардлын 50 хувь | Хандив | | | Нотлогд сон | Нотлог доогүй | Тайлбар |
| 99 | Норовлин | Хамтран ажиллах гэрээний дагуу | 2011.09.27 | | | 300.0 | 300.0 | Дацан трейд ХХК | 300.0 | | |
| 100 | Норовлин | Хамтран ажиллах гэрээний дагуу | 2011.09.28 | | | 400.0 | 400.0 | Дацан трейд ХХК | 400.0 | | |
| 101 | Норовлин | Хамтран ажиллах гэрээний дагуу | 2011.09.29 | | | 602.0 | 602.0 | Дацан трейд ХХК | 602.0 | | |
| 102 | Норовлин | Хамтран ажиллах гэрээний дагуу | 2011.10.07 | | | 5,000.0 | 5,000.0 | Дацан трейд ХХК | 5,000.0 | | |
| 103 | Норовлин | Хамтран ажиллах гэрээний дагуу | 2011.10.07 | | | 75.0 | 75.0 | Дацан трейд ХХК | 75.0 | | |
| 104 | Норовлин | Хамтран ажиллах гэрээний дагуу | 2011.07.22 | | | 100.0 | 100.0 | Дацан трейд ХХК | 100.0 | | |
| 105 | Өмнөдэлгэр | Газрын төлбөр | 2011.10.21 | 1,892.8 | | | 1,892.8 | Алтай хангай бүрд ХХК | | 1,892.8 | Аваагүй гэсэн хариу өгсөн. |
| 106 | Өмнөдэлгэр | Ус, рашаан ашигласны төлбөр | 2011.10.20 | 1,200.0 | | | 1,200.0 | Алтай хангай бүрд ХХК | 1,200.0 | | |
| 107 | Хэрлэн | БОНС барьцаа | 2011.03.23 | | 100.0 | | 100.0 | Тефис Майнинг ХХК | 100.0 | | |
| 108 | Хэрлэн | БОНС барьцаа | 2011.03.23 | | 100.0 | | 100.0 | Тефис Майнинг ХХК | 100.0 | | |
| 109 | Хэрлэн | БОНС барьцаа | 2011.03.25 | | 500.0 | | 500.0 | Тефис Майнинг ХХК | 500.0 | | |
| | **Дүн** | | | **3,207,075.6** | **17,100.0** | **128,298.8** | **3,352,474.4** | **-** | **3,350,581.6** | **1,892.8** | |

**Хавсралт С. Мэдээллийн эх сурвалжууд-Засгийн газрын байгууллагууд**

| | | Засгийн газрын байгууллагууд |
|---|---|---|
| **Татварууд** | Аж ахуйн нэгжийн орлогын албан татвар | ТЕГ |
| | Гаалийн татвар | ГЕГ |
| | Нэмэгдсэн өртгийн албан татвар | |
| | Зарим бүтээгдэхүүний үнийн өсөлтийн албан татвар | ТЕГ |
| | Үл хөдлөх эд хөрөнгийн албан татвар | ТЕГ |
| | Онцгой албан татвар (шатах тослох материал импортолсон бол) | ГЕГ |
| | Автобензин, дизелийн түлшний албан татвар | ГЕГ |
| | Автотээврийн болон өөрөө явагч хэрэгслэлийн албан татвар | ТЕГ |
| **Төлбөрүүд** | Ашигт малтмалын нөөц ашигласны төлбөр болон нэмэлт төлбөр | ТЕГ |
| | Ашигт малтмалын ашиглалтын болон хайгуулын тусгай зөвшөөрлийн төлбөр | АМГ |
| | Улсын төсвийн хөрөнгөөр хайгуул хийсэн ордын нөхөн төлбөр | АМГ |
| | Газрын төлбөр | ТЕГ |
| | Ус, рашаан ашигласны төлбөр | ТЕГ |
| | Ойгоос хэрэглээний мод, түлээ бэлтгэж ашигласны төлбөр | ТЕГ |
| | Гадаадын мэргэжилтэн, ажилчны ажлын байрны төлбөр | ХХҮГ |
| | Түгээмэл тархацтай орд газрын ашигт малтмалын нөөц ашигласны төлбөр | ТЕГ |
| | Агаарын бохирдлын төлбөр | ТЕГ |
| | Бүтээгдэхүүн хуваах гэрээний дагуу хүлээн авсан дэмжлэг | Орон нутаг |
| **НДШимтгэл** | Нийгмийн болон эрүүл мэндийн даатгалын шимтгэл | НДЕГ |
| **Хураамжууд, үйлчилгээний шимтгэлүүд** | | |
| Гаалийн үйлчилгээний хураамж | | ГЕГ |
| | Яам, төрийн захиргааны байгууллагад төлсөн тэмдэгтийн хураамж | Төр, засгийн байгууллага |
| | Яам, төрийн захиргааны байгууллагад төлсөн үйлчилгээний хөлс | Төр, засгийн байгууллага |
| | Гадаадын ажиллах хүч, мэргэжилтний үйлчилгээний хураамж | Төр, засгийн байгууллага |
| | Цөмийн төхөөрөмж барих, өөрчлөх, шинэчлэх, ашиглалтаас гаргах, ашиглах тусгай зөвшөөрлийн улсын тэмдэгтийн хураамж | Төр, засгийн байгууллага |
| | Цөмийн бодис эзэмших, ашиглах, худалдах, импортлох,экспортлох, тээвэрлэх, хаягдлыг булах тусгай зөвшөөрлийн улсын тэмдэгтийн хураамж | Төр, засгийн байгууллага |

**Хавсралт С. Мэдээллийн эх сурвалжууд-Засгийн газрын байгууллагууд**

| | | **Засгийн газрын байгууллагууд** |
|---|---|---|
| | Цацраг идэвхт ашигт малтмал импортлох, экспортлох, тээвэрлэх, хаягдлыг булах, ашиглалтын дараа газар нөхөн сэргээх тусгай зөвшөөрлийн улсын тэмдэгтийн хураамж | Төр, засгийн байгууллага |
| | Цацрагийн үүсгүүрийг эзэмших, ашиглах, худалдах, угсрах, байрлуулах, түрээслэх, үйлдвэрлэх, ашиглалтаас гаргах, задлах, хадгалах, тээвэрлэх, импортлох, экспортлох, хаягдлыг булах, идэвхийг сулруулах болон түүнтэй холбогдсон бусад үйл ажиллагаа эрхлэх тусгай зөвшөөрлийн улсын тэмдэгтийн хураамж | Төр, засгийн байгууллага |
| | Нутгийн захиргааны байгууллагад төлсөн хураамж, үйлчилгээний хөлс | Орон нутаг |
| | | |
| **Төрийн болон орон нутгийн өмчийн ногдол ашиг** | | |
| | Төрийн өмчийн ногдол ашиг | ТӨХ |
| | Орон нутгийн өмчийн ногдол ашиг | ТЕГ, орон нутаг |
| **Хүлээн авагч засгийн газрын байгууллагуудад төлсөн бусад төлбөрүүд** | | |
| | Бүтээгдэхүүн хуваах гэрээ бүхий аж ахуйн нэгжийн Засгийн газарт ногдох бүтээгдэхүүний оронд төлсөн төлбөр | ГТГ |
| | Бүтээгдэхүүн хуваах гэрээнд тухайн жилд гарын үсэг зурсаны урамшуулал | ГТГ |
| | Бүтээгдэхүүн хуваах гэрээгээр олборлолт эхэлсэний урамшуулал | ГТГ |
| | Бүтээгдэхүүн хуваах гэрээгээр тухайн жилд төвлөрүүлсэн сургалтын урамшуулал | ГТГ |
| | Бүтээгдэхүүн хуваах гэрээнд заасан нөхцлийн дагуу төвлөрүүлсэн талбайн дэнчин | ГТГ |
| | Бүтээгдэхүүн хуваах гэрээнд заасан нөхцлийн дагуу төвлөрүүлсэн захиргааны үйлчилгээний шимтгэл | ГТГ |
| | Бүтээгдэхүүн хуваах гэрээнд заасан нөхцлийн дагуу төлөөлөгчийн газрын үйл ажиллагааг дэмжсэн төлбөр | ГТГ |
| **Торгууль** | Бүх төрлийн торгууль | ТЕГ,МХЕГ,АМГ, ЦЭГ, орон нутаг |
| **Байгаль хамгаалах зардлын урьдчилгаа** | | |
| Байгаль хамгаалах зардлын 50 хувийг тусгай дансанд төвлөрүүлсэн байдал | | БОАЖЯам, орон нутаг |
| **Төрийн байгууллагуудад өгсөн хандивууд** | | |
| | Яам, агентлагт өгсөн мөнгөн хандив, дэмжлэг | Яам, агентлаг, орон нутаг |
| | Аймаг, нийслэлд өгсөн мөнгөн хандив, дэмжлэг | Орон нутаг |
| | Сум, дүүрэгт өгсөн мөнгөн хандив, дэмжлэг | Орон нутаг |
| | Бусад байгууллагад өгсөн хандив, дэмжлэг | Орон нутаг |

**Хавсралт Т. Байгаль орчны салбарт мөрдөгдөж байгаа хууль, дүрэм, журмын жагсаалт**

**А. Хуулиуд**

| | |
|---|---|
| Салбарын суурь хууль | Байгаль орчныг хамгаалах тухай хууль |
| | Байгаль орчинд нөлөөлөх байдлын үнэлгээний тухай хууль |
| Салбарын хуулиуд | Ашигт малтмалын тухай хууль |
| | Газрын тухай хууль |
| | Газрын хэвлийн тухай хууль |
| Төрөлжсөн хууль | Усны тухай хууль |
| | Ойн тухай хууль |
| | Тусгай хамгаалалттай газар нутгийн орчны бүсийн тухай хууль |
| | Гол мөрний урсац бүрэлдэх эх, усны сан бүхий газрын хамгаалалтын бүс, ойн сан бүхий газарт ашигт малтмал хайх, ашиглахыг хориглох тухай хууль |
| | Химийн хортой болон аюултай бодисын тухай хууль |
| | Газрын тосны тухай хууль |
| | Газрын тосны бүтээгдхүүний тухай хууль |
| | Цөмийн энергийн тухай хууль |
| Бусад хуулиуд | Засаг захиргаа, нутаг дэвсгэрийн нэгж, түүний удирдлагын тухай хууль |
| | Байгалийн нөөц ашигласны төлбөрийн тухай хууль |
| | Аж ахуйн үйл ажиллагааны тусгай зөвшөөрлийн тухай хууль |
| | Иргэний хууль |
| | Эрүүгийн хууль |
| | Газрын төлбөрийн тухай хууль |
| | Гадаадын хөрөнгө оруулалтын тухай хууль |
| | Ажиллах хүч гадаадад гаргах, гадаадаас ажиллах хүч мэргэжилтэн авах тухай |

**Дүрэм журам**

| | |
|---|---|
| Хайгуулын ба ашиглалтын тусгай зөвшөөрөл эзэмшигчийн байгаль орчныг хамгаалах, нөхөн сэргээх талаар хүлээсэн үүргээ биелүүлэх баталгааны тусгай дансны гүйлгээнд хяналт тавих журам | БОАЖЯ-ны сайдын 2007 оны 1 дүгээр сарын 09-ний өдрийн 6 тоот тушаалаар батлагдсан. |
| Нөхөн сэргээлтийн стандартууд | Стандарт хэмжил зүйн үндэсний төвийн стандартын ерөнхий зөвлөлийн 2008 оны 11-р сарын 27-ны өдрийн хурлаар батлагдсан. |
| Уул уурхайн үйлдвэрлэлийн үйл ажиллагаагаар эвдэрсэн газрын ангилал | |
| Эвдэрсэн газрын нөхөн сэргээлтийн нэр томъёо, тодорхойлолт | |
| Уул уурхайн үйлдвэрийн үйл ажиллагаагаар эвдэрсэн газрын нөхөн сэргээлт | |
| Газар шорооны ажлын үед үржил шимт хөрс хуулалт, хадгалалт | |
| Эвдэрсэн газрыг ургамалжуулах техникийн шаардлага | |
| Уул уурхайн нөхөн сэргээлтийн мэдээллийн тайлан гаргах маягт | БОАЖЯ-ны сайдын 2009 оны 01-р сарын 21 тоот тушаалаар батлагдсан. |
| Уул уурхайн үйл ажиллагааны улмаас эвдрэлд орсон газарт техникийн болон биологийн нөхөн сэргээлт хийх аргачлал | БОАЖЯ-ны сайдын 2009 оны 12-р сарын 29-ний 417 тоот тушаалаар батлагдсан. |
| Уул уурхайн үйл ажиллагааны улмаас эвдрэлд орсон газрыг нөхөн сэргээх ажлын зардлын үнэлгээ тооцох аргачлал | БОАЖЯ-ны сайд, ЭБЭХЯ-ны сайдын 2010 оны 05 сарын 10-ны өдрийн хамтарсан А-132, 112 тоот тушаалаар батлагдсан. |
| Ашигт малтмалын хайгуул, ашиглалтын тусгай зөвшөөрөл эзэмшигч аж ахуйн нэгжүүдийн байгаль орчныг хамгаалах төлөвлөгөө, орчны хяналт шинжилгээний хөтөлбөр боловсруулах, хянан батлах журам | БОАЖЯ-ны сайдын 2011 оны 02-р сарын 16-ны өдрийн А-36 тоот тушаалаар батлагдсан. |
| Бичил уурхайгаар ашигт малтмал олборлох журам | Засгийн газрын 2010 оны 01-р сарын 01-ний 308 тоот тогтоолоор батлагдсан. |
| Байгаль орчны хохирлын үнэлгээ, нөхөн төлбөр тооцох аргачлал | БОАЖЯ-ны сайдын 2010 оны 05-р сарын 27-ны өдрийн А-156 тоот тушаалаар батлагдсан |
| Ашигт малтмалын хайгуулын болон ашиглалтын зардлыг нягтлан бодох бүртгэлд бүртгэх тухай журам | Сангийн сайдын 2011 оны 12 дугаар тушаалаар батлагдсан. |

**Агуулга**

Б-1. "Авдарбаян" ХХК ....1
Б-2. "Агм майнинг" ХХК....5
Б-3. "Адил-Оч" ХХК ....9
Б-4. "Адуунчулуун" ХК....13
Б-5. "Азиагоулд монголиа" ХХК ....17
Б-6 “Айвуун тэс” ХХК....21
Б-7 “Алтайхангай бүрд” ХХК....26
Б-8. "Алтайн хүдэр" ХХК ....32
Б-9. "Алтан дорнод монгол" ХХК....37
Б-10 “Алшаа хайрхан” ХХК....41
Б-11. "Андын илч" ХХК....46
Б-12. "Андын тэмүүлэл" ХХК ....50
Б-13. "Анхай-Интернэшнл" ХХК ....54
Б-14. "АУМ" ХХК....59
Б-15. "Багануур" ХК....64
Б-16 “Бату майнинг монгол” ХХК ....68
Б-17 “Баяжмал Алт” ХХК ....73
Б-18 “Баялаг Орд” ХХК ....78
Б-19. "Баян айраг эксплорэйшн" ХХК ....84
Б-20. "Баян-Эрч" ХХК....88
Б-21 “Баянтэгш импекс” ХХК ....94
Б-22 “Баянтээг” ХХК....100
Б-23 “Белгравия майнинг” ХХК ....105
Б-24 “Биг могул коул энд энержи” ХХК....110
Б-25. "Болд төмөр ерөө гол" ХХК....115
Б-26 “Болд Фо Ар Да” ХХК....120
Б-27. "Бороо гоулд" ХХК ....126
Б-28 “Броад” ХХК ....131
Б-29. "Буд-Инвест" ХХК ....136
Б-30. "Булган гангат" ХХК....141
Б-31 “Буман-Олз” ХХК ....145
Б-32 “Бумбат Ресорсес” ХХК....150
Б-33. "Бумбат" ХХК ....154
Б-34. "Бүүргэнт" ХХК....159
Б-35. "Бэрх ресорсиз" ХХК ....164
Б-36. "Бэрх-Уул" ХХК ....169
Б-37. "Бэрэн групп" ХХК....175
Б-38. "Бэрэн майнинг" ХХК....181
Б-39. "Вестерн проспектор монголия" ХХК ....186
Б-40. "Гацуурт" ХХК ....191
Б-41 “ГБНБ” ХХК ....197
Б-42 “Геомин” ХХК ....203
Б-43 “Гоби консолидетед” ХХК....209
Б-44 “Гоби коул энд энержи” ХХК ....215
Б-45 “Гоби энержи партнерс” ХХК ....222
Б-46 “Гоби эксплорэйшн” ХХК....228
Б-47 “Голден Гоби майнинг” ХХК....234
Б-48. "Голден крос" ХХК ....239
Б-49 “Голден сий петролиум” ХХК....244
Б-50. "Гүнбилэг гоулд" ХХК ....250
Б-51. "Гүнбилэг трейд" ХХК....255
Б-52 “Гурван зам” ХХК....260
Б-53. "Гурван төхөм" ХХК....265
Б-54 “Дадизи юиан” ХХК....270
Б-55. "Дацан трейд" ХХК ....275
Б-56. "Доншен газрын тос" ХХК ....281
Б-57 “Дорнын Хүдэр” ХХК....286
Б-58. "Дун-Эрдэнэ" ХХК....292
Б-59 “Дунюань” ХХК....297
Б-60 “Дэлгэр-Орчлон” ХХК ....302
Б-61. "Жамп-Алт" ХХК....307
Б-62 "Жи Кэй Эм Кэй" ХХК ....312
Б-63 “Жем Интернэйшнл” ХХК....318
Б-64 “Жи Эл Ди Ви” ХХК....323
Б-65. "Жи Энд Юу Голд" ХХК ....329
Б-66. "Жи Эс Би майнинг" ХХК....334
Б-67 “Жинхуа орд” ХХК....339

Б-68. "Жотойн бажууна" ХХК....345
Б-69. "Занадуметалс монголиа" ХХК....349
Б-70 "Зараяа холдингс" ХХК....353
Б-71 "ЗБАА" ХХК....357
Б-72 "Зон Хэн Юу Тиан" ХХК....362
Б-73 "Зө Юү Э" ХХК....366
Б-74 "Зуунмод Уул" ХХК....372
Б-75 "Илтгоулд" ХХК....377
Б-76 "Их монгол майнинг" ХХК....381
Б-77 "Их хан уул" ХХК....386
Б-78 "Казмон Контакт" ХХК....391
Б-79 "Камекс" ХХК....396
Б-80 "Капкорп Монголиа" ХХК....401
Б-81 "Каскейд майнинг" ХХК....405
Б-82 "Кожеговь" ХХК....410
Б-83 "Коммод" ХХК....414
Б-84 "Кью Жи Экс" ХХК....418
Б-85 "Кей Ви Пи" ХХК....423
Б-86 "Лоншэнда" ХХК....428
Б-87 "Лутчулуу" ХХК....433
Б-88 "М Си Эс петро монголиа" ХХК....438
Б-89 "Магнай трейд" ХХК....443
Б-90 "Марко Поло" ХХК....448
Б-91 "МГМК" ХХК....454
Б-92 "МЕС" ХХК....458
Б-93 "Мон Эн Ко" ХХК....463
Б-94 "Могойн гол" ХК....470
Б-95 "Мон Ажнай" ХХК....476
Б-96 "Мондулаан трейд" ХХК....481
Б-97. "Монлаа" ХХК....487
Б-98 "Монполимет" ХХК....493
Б-99 "Монгол Алт Мак" ХХК....498
Б-100. "Монгол алтай ресорсиз" ХХК....502
Б-101 "Монгол газар" ХХК....506
Б-102. "Монгол металл майнинг" ХХК....511
Б-103. "Монгол ураниум ресурс" ХХК....517
Б-104 "Монгол цамхаг" ХХК....522
Б-105 "Монгол Алт" ХХК....527
Б-106 "Монголбалгоргео" ХХК....531
Б-107. "Монголжүюаньли" ХХК....535
Б-108 "Монголросцветмет" ХХК....541
Б- 109 "Монголрудпром" ХХК....547
Б-110 "Монголчехметалл" ХХК....552
Б-111. "Мөнх ноён суварга" ХХК....556
Б-112 "Нордвинд" ХХК....561
Б-113 "Ододгоулд" ХХК....567
Б-114. "Олова" ХХК....573
Б-115 "Олон овоот гоулд" ХХК....578
Б-116 "ОНТРЭ" ХХК....584
Б-117. "Орчлон орд" ХХК....588
Б-118. "Очир-Ундраа" ХХК....593
Б-119 "Оюу толгой" ХХК....598
Б-120. "Оюут улаан" ХХК....605
Б-121. "Өрмөн-Уул" ХХК....610
Б-122. "Өү Жи Си Эйч Эл" ХХК....616
Б-123. "Пенинсуламайнинг" ХХК....621
Б-124 "Петро матад" ХХК....626
Б-125. "Петрокоал" ХХК....631
Б-126 "Петро чайна дачин тамсаг" ХХК....636
Б-127 "Пибоди винсвэй ресорсиз" ХХК....641
Б-128. Редхил Монголиа" ХХК....645
Б-129. "Рэмет" ХХК....652
Б-130 "Самтон Морес" ХХК....657
Б-131. "Сансарын геологи хайгуул" ХХК....661
Б-132. "Саусгоби сэндс" ХХК....667
Б-133. "Сентерра гоулд Монголиа" ХХК....673
Б-134. "Си Өү Эй Эл" ХХК....679
Б-135. "Си Си И Эм" ХХК....684
Б-136. "Си Си Эм" ХХК....689

Б-137. “Си Эм Кэй Ай” ХХК ..... 694
Б-138. “Синчи Ойл” ХХК ..... 699
Б-139. “Сод газар” ХХК ..... 704
Б-140. “Сонор трейд” ХХК ..... 709
Б-141. “Таац мөрөн” ХХК ..... 714
Б-142. “Таван толгой” ХК ..... 719
Б-143. “Тайшэн девелопмент” ХХК ..... 724
Б-144. “Терра-Энержи” ХХК ..... 730
Б-145. “Тефис майнинг” ХХК ..... 735
Б-146. “Ти Би И” ХХК ..... 740
Б-147. “Тиенжинсанжо” ХХК ..... 745
Б-148. “Тэгрөг нуурын энержи” ХХК ..... 750
Б-149. “Трейжа маунтайн интернейшнл” ХХК ..... 756
Б-150. “Тэн хун” ХХК ..... 761
Б-151. “Тэнгри терра ресурс” ХХК ..... 767
Б-152. “Улзгол” ХХК ..... 772
Б-153 "Үүртгоулд" ХХК ..... 777
Б-154 "Хангад Эксплорэйшн" ХХК ..... 781
Б-155 "Ханшижир" ХХК ..... 786
Б-156. “Хартарвагатай” ХК ..... 791
Б-157. "Хера Инвестмент" ХХК ..... 797
Б-158. "Хос Хас" ХХК ..... 801
Б-159. "Хотгор" ХХК ..... 806
Б-160. "Хотгор шанага" ХХК ..... 810
Б-161. "Хоту" ХХК ..... 815
Б-162 "Хуади куонеэ" ХХК ..... 819
Б-163. "Хүдэн" ХХК ..... 823
Б-164 "Хунан жинлэн" ХХК ..... 827
Б-165 "Хурай" ХХК ..... 831
Б-166 "Хургатай хайрхан" ХХК ..... 836
Б-167. "Хүрээдэл" ХХК ..... 841
Б-168. "Хүслэмж" ХХК ..... 845
Б-169. "Хэрлэн Энерго" ХХК ..... 849
Б-170. “Цайртминерал” ХХК ..... 854
Б-171. “Цэвдэг” ХХК ..... 859
Б-172. “Чингисийн хар алт” ХХК ..... 863
Б-173. “Чинхуа МАК нарийн сухайт” ХХК ..... 867
Б-174. “Шанлун” ХХК ..... 872
Б-175. “Шар нарст” ХХК ..... 877
Б-176. “Шарын гол” ХХК ..... 882
Б-177. “Шивээ овоо” ХК ..... 887
Б-178. “Шижир алт” ХХК ..... 893
Б-179. “Шинь шинь” ХХК ..... 899
Б-180. “Шинэ Илион Нэн Юань” ХХК ..... 904
Б-181. “Шинэ шивээ” ХХК ..... 909
Б-182. “Шэйман” ХХК ..... 914
Б-183. “Эжбалей” ХХК ..... 918
Б-184. “Эй Пи И Экс Пи Ар Өү” ХХК ..... 922
Б-185. “Эм Ар Си Эм Жи Эл” ХХК ..... 926
Б-186. “Эм Пи Эйч Си Эл” ХХК ..... 930
Б-187. “Эм Си Ти Ти” ХХК ..... 934
Б-188. “Эмээлт майнз” ХХК ..... 939
Б-189. “Эн Пи Ай” ХХК ..... 943
Б-190. “Энержи ресурс” ХХК ..... 947
Б-191. “Эрвэн хүдэр” ХХК ..... 952
Б-192. “Эрдэнэ жас” ХХК ..... 956
Б-193. “Эрдэнэс МГЛ” ХХК ..... 960
Б-194. “Эрдэнэс таван толгой” ХК ..... 964
Б-195. “Эрдэнэт үйлдвэр” ХХК ..... 968
Б-196. “Эрдэс холдинг” ХХК ..... 973
Б-197. “Эрэл” ХХК ..... 977
Б-198. “Эс Би Эф” ХХК ..... 982
Б-199. “Эф Эм Ай” ХХК ..... 986
Б-200. “Ээрмэл” ХХК ..... 990

## Б-1. "Авдарбаян" ХХК

Доорх хүснэгтэд ЗГ болон компаниудаас ОУИТБС-ын ажлын албанд батлагдсан маягтын дагуу анхлан ирүүлсэн тайланг нэгтгэхэд үүссэн анхны зөрүү, нэгтгэлийн ажлын явцад хийгдсэн тохируулгын дэлгэрэнгүй болон шийдэгдээгүй үлдсэн зөрүүнүүдийг татварын төрөл тус бүр дээр харуулав.

| № | 2040239 | Анхны нэгтгэл | | Анхны нэгтгэлийн зөрүү, цэвэр | Тохируулга | | Тохируулгын дараа | | Шийдэгдээгүй зөрүү, цэвэр | Тодотгол |
|---|---|---|---|---|---|---|---|---|---|---|
| | Үзүүлэлт | ЗГ | Компани | | ЗГ | Компани | ЗГ | Компани | | |
| **1. Улсын төсөвт төлсөн албан татвар, төлбөр, хураамж, ногдол ашиг** | | **36,255.0** | **36,518.8** | **(263.8)** | **2,084.0** | **1,820.2** | **38,339.0** | **38,339.0** | **-** | |
| **1.1 Татвар, хураамж** | | **36,226.5** | **36,518.8** | **(292.3)** | **2,084.0** | **1,791.7** | **38,310.5** | **38,310.5** | **-** | |
| 1.1.1 | Àæàõóéí ýäæèéí îðëîãûí àëáàí òàòâàð | 1,791.7 | | 1,791.7 | | 1,791.7 | 1,791.7 | 1,791.7 | - | 1 |
| 1.1.2 | Ãàäààëëéí àëáàí òàòâàð | | | - | | | - | - | - | |
| 1.1.3 | Нэмэгдсэн өртгийн албан татвар | | | - | | | - | - | - | |
| 1.1.4 | Автобензин, дизелийн түлшний онцгой албан татвар | | | - | | | - | - | - | |
| 1.1.5 | Àâòî ååí çèí , äèçåëèéí òºëøíèé àëáàí òàòâàð | | | - | | | - | - | - | |
| 1.1.6 | Ашигт малтмалын нөөц ашигласны төлбөр болон нэмэлт төлбөр | 11,809.2 | 13,893.2 | (2,084.0) | 2,084.0 | | 13,893.2 | 13,893.2 | - | 2 |
| 1.1.7 | Àøèõ ì àëòí àëûí àøèãëàëòûí áîëîí õàéãóóëûí òóñãàé çºâøºº ðëèéí ðºëº ð | 16,562.3 | 16,562.3 | - | | | 16,562.3 | 16,562.3 | - | |
| 1.1.8 | Зарим бүтээгдэхүүний үнийн өсөлтийн албан татвар | 2,500.0 | 2,500.0 | - | | | 2,500.0 | 2,500.0 | - | |
| 1.1.9 | Цөмийн төхөөрөмж барих, өөрчлөх, шинэчлэх, ашиглалтаас гаргах, ашиглах тусгай зөвшөөрлийн улсын тэмдэгтийн хураамж | | | - | | | - | - | - | |
| 1.1.10 | Цөмийн бодис эзэмших, ашиглах, худалдах, импортлох,экспортлох, тээвэрлэх, хаягдлыг булах тусгай зөвшөөрлийн улсын тэмдэгтийн хураамж | | | - | | | - | - | - | |
| 1.1.11 | Цацраг идэвхт ашигт малтмал импортлох, экспортлох, тээвэрлэх, хаягдлыг булах, ашиглалтын дараа газар нөхөн сэргээх тусгай зөвшөөрлийн улсын тэмдэгтийн хураамж | | | - | | | - | - | - | |
| 1.1.12 | Цацрагийн үүсгүүрийг эзэмших, ашиглах, худалдах, угсрах, байрлуулах, түрээслэх, үйлдвэрлэх, ашиглалтаас гаргах, задлах, хадгалах, тээвэрлэх, импортлох, экспортлох, хаягдлыг булах, идэвхийг сулруулах болон түүнтэй холбогдсон бусад үйл ажиллагаа эрхлэх тусгай зөвшөөрлийн улсын тэмдэгтийн хураамж | | | - | | | - | - | - | |
| 1.1.13 | Аж ахуйн нэгжээс төлсөн ажиллагсдын нийгмийн болон эрүүл мэндийн даатгалын шимтгэл | 3,563.3 | 3,563.3 | - | | | 3,563.3 | 3,563.3 | - | |
| **1.2 Төлбөр** | | **28.5** | **-** | **28.5** | **-** | **28.5** | **28.5** | **28.5** | **-** | |
| 1.2.1 | Óëñûí òºñâèéí ðºðíæºð õàéãóóë õèéñýí îðäûí íºõºí òºëáºð | | | - | | | - | - | - | |
| 1.2.2 | Ãàäààäûí ì ýðãýæëèòýí , àæëèí÷íû àæûí áàéðíû òºëáºð | | | - | | | - | - | - | |
| 1.2.3 | Бүтээгдэхүүн хуваах гэрээнд тухайн жилд гарын үсэг зурсаны урамшуулал | | | - | | | - | - | - | |
| 1.2.4 | Бүтээгдэхүүн хуваах гэрээгээр олборлолт эхэлсэний урамшуулал | | | - | | | - | - | - | |

## Б-1. "Авдарбаян" ХХК

Доорх хүснэгтэд ЗГ болон компаниудаас ОУИТБС-ын ажлын албанд батлагдсан маягтын дагуу анхлан ирүүлсэн тайланг нэгтгэхэд үүссэн анхны зөрүү, нэгтгэлийн ажлын явцад хийгдсэн тохируулгын дэлгэрэнгүй болон шийдэгдээгүй үлдсэн зөрүүнүүдийг татварын төрөл тус бүр дээр харуулав.

| № | 2040239 | Анхны нэгтгэл | | Анхны нэгтгэлийн зөрүү, цэвэр | Тохируулга | | Тохируулгын дараа | | Шийдэгдээгүй зөрүү, цэвэр | Тодотгол |
|---|---|---|---|---|---|---|---|---|---|---|
| | Үзүүлэлт | ЗГ | Компани | | ЗГ | Компани | ЗГ | Компани | | |
| 1.2.5 | Бүтээгдэхүүн хуваах гэрээгээр тухайн жилд төвлөрүүлсэн сургалтын урамшуулал | | | - | | | - | - | - | |
| 1.2.6 | Бүтээгдэхүүн хуваах гэрээнд заасан нөхцлийн дагуу төвлөрүүлсэн талбайн дэнчин | | | - | | | - | - | - | |
| 1.2.7 | Бүтээгдэхүүн хуваах гэрээнд заасан нөхцлийн дагуу төвлөрүүлсэн захиргааны үйлчилгээний шимтгэл | | | - | | | - | - | - | |
| 1.2.8 | Бүтээгдэхүүн хуваах гэрээнд заасан нөхцлийн дагуу төлөөлөгчийн газрын үйл ажиллагааг дэмжсэн төлбөр | | | - | | | - | - | - | |
| 1.2.9 | Агаарын бохирдлын төлбөр | 28.5 | | 28.5 | | 28.5 | 28.5 | 28.5 | - | 3 |
| **1.3 Яам, төрийн захиргааны байгууллагад төлсөн үйлчилгээний хөлс, хураамж** | | **-** | **-** | **-** | **-** | **-** | **-** | **-** | **-** | |
| 1.3.1 | Ãààëèéí ¿éë÷èëãýýí èé õóðàà ì æ | | | - | | | - | - | - | |
| 1.3.2 | Яам, төрийн захиргааны байгууллагад төлсөн тэмдэгтийн хураамж | | | - | | | - | - | - | |
| 1.3.3 | Яам, төрийн захиргааны байгууллагад төлсөн үйлчилгээний хөлс | | | - | | | - | - | - | |
| 1.3.4 | Гадаадын ажиллах хүч, мэргэжилтний үйлчилгээний хураамж | | | - | | | - | - | - | |
| **1.4 Төрийн өмчийн ногдол ашиг** | | **-** | **-** | **-** | | | **-** | **-** | **-** | |
| 1.4.1 | Òºðèéí ºì ÷èéí í î ãäî ë àø èã | | | - | | | - | - | - | |
| **1.5 Засгийн газрын орлого ба бусад орлого** | | **-** | **-** | **-** | **-** | **-** | **-** | **-** | **-** | |
| 1.5.1 | Бүтээгдэхүүн хуваах гэрээний дагуу Засгийн газарт ногдох газрын тосны орлого | | | - | | | - | - | - | |
| 1.5.2 | Үүнээс роялти | | | - | | | - | - | - | |
| **1.6 Бусад** | | **-** | **-** | **-** | **-** | **-** | **-** | **-** | **-** | |
| 1.6.1 | Торгууль | | | - | | | - | - | - | |
| **2. Орон нутгийн төсөвт төлсөн албан татвар, төлбөр, хураамж, ногдол ашиг** | | **14,723.8** | **14,723.8** | **-** | **1,000.0** | **1,000.0** | **15,723.8** | **15,723.8** | **-** | |
| **2.1 Орон нутгийн төсөвт төлсөн татвар** | | **723.8** | **723.8** | **-** | **-** | **-** | **723.8** | **723.8** | **-** | |
| 2.1.1 | Үл хөдлөх эд хөрөнгийн албан татвар | | | - | | | - | - | - | |
| 2.1.2 | Автотээврийн болон өөрөө явагч хэрэгслийн албан татвар | 723.8 | 723.8 | - | | | 723.8 | 723.8 | - | |
| 2.1.3 | Áóñàä | | | - | | | - | - | - | |
| **2.2 Төлбөр** | | **14,000.0** | **14,000.0** | **-** | **-** | **-** | **14,000.0** | **14,000.0** | **-** | |
| 2.2.1 | Газрын төлбөр | 13,000.0 | 13,000.0 | - | | | 13,000.0 | 13,000.0 | - | |
| 2.2.2 | Ус, рашаан ашигласны төлбөр | 1,000.0 | 1,000.0 | - | | | 1,000.0 | 1,000.0 | - | |
| 2.2.3 | Ойгоос хэрэглээний мод, түлээ бэлтгэж, ашигласны төлбөр | | | - | | | - | - | - | |

## Б-1. "Авдарбаян" ХХК

Доорх хүснэгтэд ЗГ болон компаниудаас ОҮИТБС-ын ажлын албанд батлагдсан маягтын дагуу анхлан ирүүлсэн тайланг нэгтгэхэд үүссэн анхны зөрүү, нэгтгэлийн ажлын явцад хийгдсэн тохируулгын дэлгэрэнгүй болон шийдэгдээгүй үлдсэн зөрүүнүүдийг татварын төрөл тус бүр дээр харуулав.

| № | 2040239 | | Анхны нэгтгэл | | Анхны нэгтгэлийн зөрүү, цэвэр | Тохируулга | | Тохируулгын дараа | | Шийдэгдээгүй зөрүү, цэвэр | Тодотгол |
|---|---|---|---|---|---|---|---|---|---|---|---|
| | Үзүүлэлт | | ЗГ | Компани | | ЗГ | Компани | ЗГ | Компани | | |
| 2.2.4 | Түгээмэл тархацтай ашигт малтмалын нөөц ашигласны төлбөр | | | | - | | | - | - | - | |
| 2.2.5 | Ãàäààäûí ì ýðãýæëýõ, àæëè÷íû àæûí áàéðíû òºëáºð | | | | - | | | - | - | - | |
| 2.2.6 | Бүтээгдэхүүн хуваах гэрээний дагуу хүлээн авсан дэмжлэг | | | | - | | | - | - | - | |
| 2.2.7 | Ашигт малтмалаас бусад байгалийн баялаг ашиглах зөвшөөрлийн хураамж | | | | - | | | - | - | - | |
| **2.3 Нутгийн захиргааны байгууллагад төлсөн хураамж, үйлчилгээний хөлс** | | | **-** | **-** | **-** | | | **-** | **-** | **-** | |
| 2.3.1 | Орон нутгийн төсөвт төлсөн тэмдэгтийн хураамж | | | | - | | | - | - | - | |
| 2.3.2 | Нутгийн захиргааны байгууллагад төлсөн үйлчилгээний хөлс | | | | - | | | - | - | - | |
| **2.4 Орон нутгийн төрийн өмчийн ногдол ашиг** | | | **-** | **-** | **-** | | **-** | **-** | **-** | **-** | |
| 2.4.1 | Орон нутгийн төрийн өмчийн ногдол ашиг | | | | - | | | - | - | - | |
| **2.5 Бусад** | | | **-** | **-** | **-** | **1,000.0** | **1,000.0** | **1,000.0** | **1,000.0** | **-** | |
| 2.5.1 | Торгууль | | | | - | 1,000.0 | 1,000.0 | 1,000.0 | 1,000.0 | - | 4 |
| **3. Бусад төлбөр ба зардал** | | | **2,500.0** | **2,500.0** | **-** | **-** | **-** | **2,500.0** | **2,500.0** | **-** | |
| **3.1 Байгаль хамгаалах зардлын урьдчилгаа** | | | **2,500.0** | **2,500.0** | **-** | **-** | **-** | **2,500.0** | **2,500.0** | **-** | |
| 3.1.1 | Байгаль хамгаалах зардлын 50 хувийг тусгай дансанд шилжүүлсэн дүн | | 2,500.0 | 2,500.0 | - | | | 2,500.0 | 2,500.0 | - | |
| **3.2 Төрийн байгууллагад өгсөн хандив, дэмжлэг** | | | **-** | **-** | **-** | **-** | **-** | **-** | **-** | **-** | |
| 3.2.1 | Яам, агентлагт өгсөн | Мөнгөн хандив, дэмжлэг | | | - | | | - | - | - | |
| 3.2.2 | | Мөнгөн бус хандив, дэмжлэг | | | - | | | - | - | - | |
| 3.2.3 | Аймаг, нийслэлд өгсөн | Мөнгөн хандив, дэмжлэг | | | - | | | - | - | - | |
| 3.2.4 | | Мөнгөн бус хандив, дэмжлэг | | | - | | | - | - | - | |
| 3.2.5 | Сум, дүүрэгт өгсөн | Мөнгөн хандив, дэмжлэг | | | - | | | - | - | - | |
| 3.2.6 | | Мөнгөн бус хандив, дэмжлэг | | | - | | | - | - | - | |
| 3.2.7 | Бусад байгууллагад өгсөн | Мөнгөн хандив, дэмжлэг | | | - | | | - | - | - | |
| 3.2.8 | | Мөнгөн бус хандив, дэмжлэг | | | - | | | - | - | - | |
| | **Нийт дүн** | | **53,478.8** | **53,742.6** | **(263.8)** | **3,084.0** | **2,820.2** | **56,562.8** | **56,562.8** | **-** | |

| | |
|---|---|
| ЗГ-ын байгууллагын тайлагнасан дүн компанийн дүнгээс (+) их, бага (-) | |
| ЗГ-ын байгууллагын тайлагнасан дүн компанийн дүнгээс их | - |
| Компанийн тайлагнасан дүн ЗГ-ын байгууллагын тайлагнасан дүнгээс их | - |
| **Цэвэр зөрүү** | - |

**Б-1. “Авдарбаян” ХХК**

**Товч танилцуулга**
“Авдарбаян” ХХК нь Төв аймгийн Заамар суманд алт ашиглалтын гурван лиценз эзэмшдэг. Компани нийслэлийн Баянгол дүүргийн татварын хэлтэст бүртгэлтэй. Компанийн байршил нь Чингэлтэй дүүрэг, 3-р хороо, Хар Хорум зочид буудлын байранд байдаг.

**Засгийн газрын хүлээн авсан орлого болон компанийн төлсөн төлбөрүүд хоорондын зөрүү**

Хийгдсэн тохируулгууд болон шийдэгдээгүй үлдсэн зөрүүнүүдийн талаарх тайлбарыг дор харуулав.

1. **Аж ахуйн нэгжийн орлогын албан татвар**
   Компани ОУИТБСААлбанд өгсөн 2011 оны тайландаа уг татварыг орхигдуулснаас анхны зөрүү үүссэн байна. Нэгтгэл тайлангийн явцад уг татварыг дэлгэрэнгүй мэдээллийн хамт гаргаж ирүүлсэн тул тохируулгыг хийж зөрүүг шийдвэрлэсэн.

2. **Ашигт малтмалын нөөц ашигласны төлбөр болон нэмэлт төлбөр**
   Засгийн газар тайландаа уг төлбөрийг дутуу тусгасан ба нэгтгэл тайлангийн явцад нэмж тохируулгыг хийж зөрүүг шийдвэрлэсэн.

3. **Агаарын бохирдлын төлбөр**
   Компани ОУИТБСААлбанд өгсөн 2011 оны тайландаа уг төлбөрийг орхигдуулснаас анхны зөрүү үүссэн байна. Нэгтгэл тайлангийн явцад уг төлбөрийг дэлгэрэнгүй мэдээллийн хамт гаргаж ирүүлсэн тул тохируулгыг хийж зөрүүг шийдвэрлэсэн.

4. **Торгууль**
   ЗГ, компани хоёр анхны нэгтгэлдээ тусгаагүй компаниас ирүүлсэн дэлгэрэнгүй мэдээлэлд Төв аймгийн Мэргэжлийн Хяналтын Газарт төлсөн торгууль байсан ба Төв аймгийн ЗДТГазарт албан бичиг явуулсны дагуу ирүүлсэн мэдээлэлд үндэслэн тохируулав.

**Òî äðóóëãà:**
Тайлагнасан дүнгийн талаархи дэлгэрэнгүй мэдээлэл хүссэн 2012 оны 08 сарын 10-ны 2/38 тоот албан бичгийг 2012 оны 08 дугаар сарын 16-нд илгээсэн ба компани хариуг бидэнд 2012 оны 08 дугаар сарын 30-ны өдөр ирүүлсэн байна.

**Õóðààí ãóé òàéëáàð:**
Энэ компанийн хувьд шийдвэрлэгдээгүй зөрүү үлдээгүй байна.

## Б-2. "Агм майнинг" ХХК

Доорх хүснэгтэд ЗГ болон компаниудаас ОУИТБС-ын ажлын албанд батлагдсан маягтын дагуу анхлан ирүүлсэн тайланг нэгтгэхэд үүссэн анхны зөрүү, нэгтгэлийн ажлын явцад хийгдсэн тохируулгын дэлгэрэнгүй болон шийдэгдээгүй үлдсэн зөрүүнүүдийг татварын төрөл тус бүр дээр харуулав.

| № | 5176727 | Анхны нэгтгэл | | Анхны нэгтгэлийн зөрүү, цэвэр | Тохируулга | | Тохируулгын дараа | | Шийдэгдээгүй зөрүү, цэвэр | Тодотгол |
|---|---|---|---|---|---|---|---|---|---|---|
| | Үзүүлэлт | ЗГ | Компани | | ЗГ | Компани | ЗГ | Компани | | |
| **1. Улсын төсөвт төлсөн албан татвар, төлбөр, хураамж, ногдол ашиг** | | **234,987.8** | **-** | **234,987.8** | **-** | **234,987.8** | **234,987.8** | **234,987.8** | **-** | |
| **1.1 Татвар, хураамж** | | **234,090.3** | **-** | **234,090.3** | **-** | **234,090.3** | **234,090.3** | **234,090.3** | **-** | |
| 1.1.1 | Àæàõóéí íýãæèéí îðëîãûí äëàâíû òàòâàð | 29,303.3 | | 29,303.3 | | 29,303.3 | 29,303.3 | 29,303.3 | - | 1 |
| 1.1.2 | Ãàäààäûí àëáàí òàòâàð | | | - | | | - | - | - | |
| 1.1.3 | Нэмэгдсэн өртгийн албан татвар | | | - | | | - | - | - | |
| 1.1.4 | Автобензин, дизелийн түлшний онцгой албан татвар | | | - | | | - | - | - | |
| 1.1.5 | Ââòî áåí çèí , äèçåëèéí òºëøíèé àëáàí òàòâàð | | | - | | | - | - | - | |
| 1.1.6 | Ашигт малтмалын нөөц ашигласны төлбөр болон нэмэлт төлбөр | | | - | | | - | - | - | |
| 1.1.7 | Àøèãò ìàëòàëòûí àøèãëàëòûí áîëîí õàéãóóëûí òóñäàé çºâøºðëèéí ðºëº ð | 179,658.4 | | 179,658.4 | | 179,658.4 | 179,658.4 | 179,658.4 | - | 2 |
| 1.1.8 | Зарим бүтээгдэхүүний үнийн өсөлтийн албан татвар | | | - | | | - | - | - | |
| 1.1.9 | Цөмийн төхөөрөмж барих, өөрчлөх, шинэчлэх, ашиглалтаас гаргах, ашиглах тусгай зөвшөөрлийн улсын тэмдэгтийн хураамж | | | - | | | - | - | - | |
| 1.1.10 | Цөмийн бодис эзэмших, ашиглах, худалдах, импортлох,экспортлох, тээвэрлэх, хаягдлыг булах тусгай зөвшөөрлийн улсын тэмдэгтийн хураамж | | | - | | | - | - | - | |
| 1.1.11 | Цацраг идэвхт ашигт малтмал импортлох, экспортлох, тээвэрлэх, хаягдлыг булах, ашиглалтын дараа газар нөхөн сэргээх тусгай зөвшөөрлийн улсын тэмдэгтийн хураамж | | | - | | | - | - | - | |
| 1.1.12 | Цацрагийн үүсгүүрийг эзэмших, ашиглах, худалдах, үгсрах, байрлуулах, түрээслэх, үйлдвэрлэх, ашиглалтаас гаргах, задлах, хадгалах, тээвэрлэх, импортлох, экспортлох, хаягдлыг булах, идэвхийг сулруулах болон түүнтэй холбогдсон бусад үйл ажиллагаа эрхлэх тусгай зөвшөөрлийн улсын тэмдэгтийн хураамж | | | - | | | - | - | - | |
| 1.1.13 | Аж ахуйн нэгжээс төлсөн ажиллагсдын нийгмийн болон эрүүл мэндийн даатгалын шимтгэл | 25,128.6 | | 25,128.6 | | 25,128.6 | 25,128.6 | 25,128.6 | - | 3 |
| **1.2 Төлбөр** | | **-** | **-** | **-** | **-** | **-** | **-** | **-** | **-** | |
| 1.2.1 | Óëñûí ðºñâèéí ðºíæºð õàéãóóë õèéñýí îðäûí íºõºí ðºëº ð | | | - | | | - | - | - | |
| 1.2.2 | Ãàäààäûí ýðãýææëýýí , àæëè÷íû àæëûí áàéðíû ðºëº ð | | | - | | | - | - | - | |
| 1.2.3 | Бүтээгдэхүүн хуваах гэрээнд тухайн жилд гарын үсэг зурсаны урамшуулал | | | - | | | - | - | - | |
| 1.2.4 | Бүтээгдэхүүн хуваах гэрээгээр олборлолт эхэлсэний урамшуулал | | | - | | | - | - | - | |
| 1.2.5 | Бүтээгдэхүүн хуваах гэрээгээр тухайн жилд төвлөрүүлсэн сургалтын урамшуулал | | | - | | | - | - | - | |

## Б-2. "Агм майнинг" ХХК

Доорх хүснэгтэд ЗГ болон компаниудаас ОУИТБС-ын ажлын албанд батлагдсан маягтын дагуу анхлан ирүүлсэн тайланг нэгтгэхэд үүссэн анхны зөрүү, нэгтгэлийн ажлын явцад хийгдсэн тохируулгын дэлгэрэнгүй болон шийдэгдээгүй үлдсэн зөрүүнүүдийг татварын төрөл тус бүр дээр харуулав.

| № | 5176727 | Анхны нэгтгэл | | Анхны нэгтгэлийн зөрүү, цэвэр | Тохируулга | | Тохируулгын дараа | | Шийдэгдээгүй зөрүү, цэвэр | Тодотгол |
|---|---|---|---|---|---|---|---|---|---|---|
| | Үзүүлэлт | ЗГ | Компани | | ЗГ | Компани | ЗГ | Компани | | |
| 1.2.6 | Бүтээгдэхүүн хуваах гэрээнд заасан нөхцлийн дагуу төвлөрүүлсэн талбайн дэнчин | | | - | | | - | - | - | |
| 1.2.7 | Бүтээгдэхүүн хуваах гэрээнд заасан нөхцлийн дагуу төвлөрүүлсэн захиргааны үйлчилгээний шимтгэл | | | - | | | - | - | - | |
| 1.2.8 | Бүтээгдэхүүн хуваах гэрээнд заасан нөхцлийн дагуу төлөөлөгчийн газрын үйл ажиллагааг дэмжсэн төлбөр | | | - | | | - | - | - | |
| 1.2.9 | Агаарын бохирдлын төлбөр | | | - | | | - | - | - | |
| **1.3 Яам, төрийн захиргааны байгууллагад төлсөн үйлчилгээний хөлс, хураамж** | | **897.5** | **-** | **897.5** | **-** | **897.5** | **897.5** | **897.5** | **-** | |
| 1.3.1 | Ãàäëàéí ¿éë÷èëãýý èé õóðàà æ | | | - | | | - | - | - | |
| 1.3.2 | Яам, төрийн захиргааны байгууллагад төлсөн тэмдэгтийн хураамж | | | - | | | - | - | - | |
| 1.3.3 | Яам, төрийн захиргааны байгууллагад төлсөн үйлчилгээний хөлс | 897.5 | | 897.5 | | 897.5 | 897.5 | 897.5 | - | 4 |
| 1.3.4 | Гадаадын ажиллах хүч, мэргэжилтний үйлчилгээний хураамж | | | - | | | - | - | - | |
| **1.4 Төрийн өмчийн ногдол ашиг** | | **-** | **-** | **-** | **-** | **-** | **-** | **-** | **-** | |
| 1.4.1 | Òºðèéí ºì ÷èéí íîãäîë àøèã | | | - | | | - | - | - | |
| **1.5 Засгийн газрын орлого ба бусад орлого** | | **-** | **-** | **-** | **-** | **-** | **-** | **-** | **-** | |
| 1.5.1 | Бүтээгдэхүүн хуваах гэрээний дагуу Засгийн газарт ногдох газрын тосны орлого | | | - | | | - | - | - | |
| 1.5.2 | Үүнээс роялти | | | - | | | - | - | - | |
| **1.6 Бусад** | | **-** | **-** | **-** | **-** | **-** | **-** | **-** | **-** | |
| 1.6.1 | Торгууль | | | - | | | - | - | - | |
| **2. Орон нутгийн төсөвт төлсөн албан татвар, төлбөр, хураамж, ногдол ашиг** | | **1,933.7** | **-** | **1,933.7** | **-** | **1,933.7** | **1,933.7** | **1,933.7** | **-** | |
| **2.1 Орон нутгийн төсөвт төлсөн татвар** | | **1,084.7** | **-** | **1,084.7** | **-** | **1,084.7** | **1,084.7** | **1,084.7** | **-** | |
| 2.1.1 | Үл хөдлөх эд хөрөнгийн албан татвар | | | - | | | - | - | - | |
| 2.1.2 | Автотээврийн болон өөрөө явагч хэрэгслийн албан татвар | 1,084.7 | | 1,084.7 | | 1,084.7 | 1,084.7 | 1,084.7 | - | 5 |
| 2.1.3 | Áóñàä | | | - | | | - | - | - | |
| **2.2 Төлбөр** | | **849.0** | **-** | **849.0** | **-** | **849.0** | **849.0** | **849.0** | **-** | |
| 2.2.1 | Газрын төлбөр | 345.0 | | 345.0 | | 345.0 | 345.0 | 345.0 | - | 6 |
| 2.2.2 | Ус, рашаан ашигласны төлбөр | 504.0 | | 504.0 | | 504.0 | 504.0 | 504.0 | - | 7 |
| 2.2.3 | Ойгоос хэрэглээний мод, түлээ бэлтгэж, ашигласны төлбөр | | | - | | | - | - | - | |
| 2.2.4 | Түгээмэл тархацтай ашигт малтмалын нөөц ашигласны төлбөр | | | - | | | - | - | - | |
| 2.2.5 | Ãàäààäûí ýðãýæëýýí , àæëèí û àæëûí áàéðíû òºëáºð | | | - | | | - | - | - | |

## Б-2. "Агм майнинг" ХХК

Доорх хүснэгтэд ЗГ болон компаниудаас ОУИТБС-ын ажлын албанд батлагдсан маягтын дагуу анхлан ирүүлсэн тайланг нэгтгэхэд үүссэн анхны зөрүү, нэгтгэлийн ажлын явцад хийгдсэн тохируулгын дэлгэрэнгүй болон шийдэгдээгүй үлдсэн зөрүүнүүдийг татварын төрөл тус бүр дээр харуулав.

| № | 5176727 | | Анхны нэгтгэл | | Анхны нэгтгэлийн зөрүү, цэвэр | Тохируулга | | Тохируулгын дараа | | Шийдэгдээгүй зөрүү, цэвэр | Тодотгол |
|---|---|---|---|---|---|---|---|---|---|---|---|
| | Үзүүлэлт | | ЗГ | Компани | | ЗГ | Компани | ЗГ | Компани | | |
| 2.2.6 | Бүтээгдэхүүн хуваах гэрээний дагуу хүлээн авсан дэмжлэг | | | | - | | | - | - | - | |
| 2.2.7 | Ашигт малтмалаас бусад байгалийн баялаг ашиглах зөвшөөрлийн хураамж | | | | - | | | - | - | - | |
| **2.3 Нутгийн захиргааны байгууллагад төлсөн хураамж, үйлчилгээний хөлс** | | | **-** | **-** | **-** | **-** | **-** | **-** | **-** | **-** | |
| 2.3.1 | Орон нутгийн төсөвт төлсөн тэмдэгтийн хураамж | | | | - | | | - | - | - | |
| 2.3.2 | Нутгийн захиргааны байгууллагад төлсөн үйлчилгээний хөлс | | | | - | | | - | - | - | |
| **2.4 Орон нутгийн төрийн өмчийн ногдол ашиг** | | | **-** | **-** | **-** | **-** | **-** | **-** | **-** | **-** | |
| 2.4.1 | Орон нутгийн төрийн өмчийн ногдол ашиг | | | | - | | | - | - | - | |
| **2.5 Бусад** | | | **-** | **-** | **-** | **-** | **-** | **-** | **-** | **-** | |
| 2.5.1 | Торгууль | | | | - | | | - | - | - | |
| **3. Бусад төлбөр ба зардал** | | | **48,000.0** | **-** | **48,000.0** | **1,710.2** | **49,710.2** | **49,710.2** | **49,710.2** | **-** | |
| **3.1 Байгаль хамгаалах зардлын урьдчилгаа** | | | **-** | **-** | **-** | **-** | **-** | **-** | **-** | **-** | |
| 3.1.1 | Байгаль хамгаалах зардлын 50 хувийг тусгай дансанд шилжүүлсэн дүн | | | | - | | | - | - | - | |
| **3.2 Төрийн байгууллагад өгсөн хандив, дэмжлэг** | | | **48,000.0** | **-** | **48,000.0** | **1,710.2** | **49,710.2** | **49,710.2** | **49,710.2** | **-** | |
| 3.2.1 | Яам, агентлагт өгсөн | Мөнгөн хандив, дэмжлэг | | | - | | | - | - | - | |
| 3.2.2 | | Мөнгөн бус хандив, дэмжлэг | | | - | | | - | - | - | |
| 3.2.3 | Аймаг, нийслэлд өгсөн | Мөнгөн хандив, дэмжлэг | | | - | | | - | - | - | |
| 3.2.4 | | Мөнгөн бус хандив, дэмжлэг | | | - | | | - | - | - | |
| 3.2.5 | Сум, дүүрэгт өгсөн | Мөнгөн хандив, дэмжлэг | 48,000.0 | | 48,000.0 | 1,710.2 | 49,710.2 | 49,710.2 | 49,710.2 | - | 8 |
| 3.2.6 | | Мөнгөн бус хандив, дэмжлэг | | | - | | | - | - | - | |
| 3.2.7 | Бусад байгууллагад өгсөн | Мөнгөн хандив, дэмжлэг | | | - | | | - | - | - | |
| 3.2.8 | | Мөнгөн бус хандив, дэмжлэг | | | - | | | - | - | - | |
| | **Нийт дүн** | | **284,921.5** | **-** | **284,921.5** | **1,710.2** | **286,631.7** | **286,631.7** | **286,631.7** | **-** | |

| | |
|---|---|
| ЗГ-ын байгууллагын тайлагнасан дүн компанийн дүнгээс (+) их, бага (-) | |
| ЗГ-ын байгууллагын тайлагнасан дүн компанийн дүнгээс их | - |
| Компанийн тайлагнасан дүн ЗГ-ын байгууллагын тайлагнасан дүнгээс их | - |
| **Цэвэр зөрүү** | - |

**Б-2. “Агм майнинг” ХХК**

**Товч танилцуулга**

“Агм майнинг” ХХК нь гадаадын 100 хувийн хөрөнгө оруулалтай компани бөгөөд Өмнөговь аймгийн Гурван тэс суманд алт ашиглалтын нэг, хайгуулын хоёр лиценз эзэмшдэг. Компани нийслэлийн Хан-Уул дүүргийн татварын хэлтэст бүртгэлтэй. Компанийн байршил нь Хан-Уул дүүрэг, Гутал оффисын байранд байдаг.

**Засгийн газрын хүлээн авсан орлого болон компанийн төлсөн төлбөрүүд хоорондын зөрүү**
Хийгдсэн тохируулгууд болон шийдэгдээгүй үлдсэн зөрүүнүүдийн талаарх тайлбарыг дор харуулав.

1. **Аж ахуйн нэгжийн орлогын албан татвар**
   Компани ОУИТБСАА-нд 2011 оны тайлангаа гаргаж өгөөгүйн улмаас анхны зөрүү үүссэн байна. Нэгтгэл тайлангийн явцад 2011 оны тайланг дэлгэрэнгүй мэдээллийн хамт гаргаж ирүүлсэн тул тохируулгыг хийж зөрүүг шийдвэрлэсэн.

2. **Ашигт малтмалын ашиглалтын болон хайгуулын тусгай зөвшөөрлийн төлбөр**
   Компани ОУИТБСАА-нд 2011 оны тайлангаа гаргаж өгөөгүйн улмаас анхны зөрүү үүссэн байна. Нэгтгэл тайлангийн явцад 2011 оны тайланг дэлгэрэнгүй мэдээллийн хамт гаргаж ирүүлсэн тул тохируулгыг хийж зөрүүг шийдвэрлэсэн.

3. **Нийгмийн болон эрүүл мэндийн даатгалын шимтгэл**
   Компани ОУИТБСАА-нд 2011 оны тайлангаа гаргаж өгөөгүйн улмаас анхны зөрүү үүссэн байна. Нэгтгэл тайлангийн явцад 2011 оны тайланг дэлгэрэнгүй мэдээллийн хамт гаргаж ирүүлсэн тул тохируулгыг хийж зөрүүг шийдвэрлэсэн.

4. **Хураамж болон үйлчилгээний хөлс**
   ЗГ-ын тайланд Ашигт малтмалын газарт төлсөн үйлчилгээний хөлс тусгасан ба компани ОУИТБСАА-нд 2011 оны тайлангаа гаргаж өгөөгүйн улмаас анхны зөрүү үүссэн байна. Нэгтгэл тайлангийн явцад 2011 оны тайланг дэлгэрэнгүй мэдээллийн хамт гаргаж ирүүлсэн тул тохируулгыг хийж зөрүүг шийдвэрлэсэн.

5. **Автотээвэрийн болон өөрөө явагч хэрэгслийн албан татвар**
   Компани ОУИТБСАА-нд 2011 оны тайлангаа гаргаж өгөөгүйн улмаас анхны зөрүү үүссэн байна. Нэгтгэл тайлангийн явцад 2011 оны тайланг дэлгэрэнгүй мэдээллийн хамт гаргаж ирүүлсэн тул тохируулгыг хийж зөрүүг шийдвэрлэсэн.

6. **Газрын төлбөр**
   Компани ОУИТБСАА-нд 2011 оны тайлангаа гаргаж өгөөгүйн улмаас анхны зөрүү үүссэн байна. Нэгтгэл тайлангийн явцад 2011 оны тайланг дэлгэрэнгүй мэдээллийн хамт гаргаж ирүүлсэн тул тохируулгыг хийж зөрүүг шийдвэрлэсэн.

7. **Ус, рашаан ашигласны төлбөр**
   Компани ОУИТБСАА-нд 2011 оны тайлангаа гаргаж өгөөгүйн улмаас анхны зөрүү үүссэн байна. Нэгтгэл тайлангийн явцад 2011 оны тайланг дэлгэрэнгүй мэдээллийн хамт гаргаж ирүүлсэн тул тохируулгыг хийж зөрүүг шийдвэрлэсэн.

8. **Төрийн байгууллагад үзүүлсэн хандив, дэмжлэг**
   **Суманд өгсөн мөнгөн хандив, дэмжлэг:**
   ЗГ тайландаа дутуу тусгасан байсныг нэгтгэл тайлангийн явцад компанийн ирүүлсэн дэлгэрэнгүй мэдээллийн дагуу Өмнөговь аймгийн Гурвантэс суманд албан бичиг явуулсны дагуу ирсэн мэдээлэлд үндэслэж нэмж тусгаснаар тохируулсан. Компани ОУИТБСАА-нд 2011 оны тайлангаа гаргаж өгөөгүйн улмаас анхны зөрүү үүссэн байна. Нэгтгэл тайлангийн явцад 2011 оны тайланг дэлгэрэнгүй мэдээллийн хамт гаргаж ирүүлсэн тул тохируулгыг хийж зөрүүг шийдвэрлэсэн.

**Òî äðóóëãà:**

Тайлагнасан дүнгийн талаархи дэлгэрэнгүй мэдээлэл хүссэн 2012 оны 08 сарын 10-ны 2/38 тоот албан бичгийг 2012 оны 08 дугаар сарын 16-нд илгээсэн ба компани хариуг бидэнд 2012 оны 09 дүгээр сарын 29-ны өдөр ирүүлсэн байна.

**Õóðààí ãóé òàéëáàð:**
Энэ компанийн хувьд шийдвэрлэгдээгүй зөрүү үлдээгүй байна

## Б-3. "Адил-Оч" ХХК

Доорх хүснэгтэд ЗГ болон компаниудаас ОУИТБС-ын ажлын албанд батлагдсан маягтын дагуу анхлан ирүүлсэн тайланг нэгтгэхэд үүссэн анхны зөрүү, нэгтгэлийн ажлын явцад хийгдсэн тохируулгын дэлгэрэнгүй болон шийдэгдээгүй үлдсэн зөрүүнүүдийг татварын төрөл тус бүр дээр харуулав.

| № | 2707969 | Анхны нэгтгэл | | Анхны нэгтгэлийн зөрүү, цэвэр | Тохируулга | | Тохируулгын дараа | | Шийдэгдээгүй зөрүү, цэвэр | Тодотгол |
|---|---|---|---|---|---|---|---|---|---|---|
| | Үзүүлэлт | ЗГ | Компани | | ЗГ | Компани | ЗГ | Компани | | |
| **1. Улсын төсөвт төлсөн албан татвар, төлбөр, хураамж, ногдол ашиг** | | **230,553.0** | **195,580.3** | **34,972.7** | **24.0** | **34,996.7** | **230,577.0** | **230,577.0** | **-** | |
| **1.1 Татвар, хураамж** | | **216,751.1** | **185,172.1** | **31,579.0** | **40.0** | **31,619.0** | **216,791.1** | **216,791.1** | **-** | |
| 1.1.1 | Àæàõóéí íýãæèéí îðëîãûí àëáàí òàòâàð | 2,039.7 | 3,966.5 | (1,926.8) | | (1,926.8) | 2,039.7 | 2,039.7 | - | 1 |
| 1.1.2 | Ãàäààäàí àëáàí òàòâàð | 17,735.4 | 7,232.5 | 10,502.9 | | 10,502.9 | 17,735.4 | 17,735.4 | - | 2 |
| 1.1.3 | Нэмэгдсэн өртгийн албан татвар | 37,244.4 | 15,188.3 | 22,056.1 | | 22,056.1 | 37,244.4 | 37,244.4 | - | 3 |
| 1.1.4 | Автобензин, дизелийн түлшний онцгой албан татвар | | | - | | | - | - | - | |
| 1.1.5 | Ââòî áåí çèí , äèçåëèéí òºëøèé àëáàí òàòâàð | | | - | | | - | - | - | |
| 1.1.6 | Ашигт малтмалын нөөц ашигласны төлбөр болон нэмэлт төлбөр | 107,703.9 | 108,662.0 | (958.1) | 40.0 | (918.1) | 107,743.9 | 107,743.9 | - | 4 |
| 1.1.7 | Àøèðò ìàëòìàëûí àøèãëàëòûí áîëîí õàéãóóëûí òóñãàé çºâøºº ðèéí ðºëáºð | 827.3 | 826.6 | 0.7 | | 0.7 | 827.3 | 827.3 | - | 5 |
| 1.1.8 | Зарим бүтээгдэхүүний үнийн өсөлтийн албан татвар | | | - | | | - | - | - | |
| 1.1.9 | Цөмийн төхөөрөмж барих, өөрчлөх, шинэчлэх, ашиглалтаас гаргах, ашиглах тусгай зөвшөөрлийн улсын тэмдэгтийн хураамж | | | - | | | - | - | - | |
| 1.1.10 | Цөмийн бодис эзэмших, ашиглах, худалдах, импортлох,экспортлох, тээвэрлэх, хаягдлыг булах тусгай зөвшөөрлийн улсын тэмдэгтийн хураамж | | | - | | | - | - | - | |
| 1.1.11 | Цацраг идэвхт ашигт малтмал импортлох, экспортлох, тээвэрлэх, хаягдлыг булах, ашиглалтын дараа газар нөхөн сэргээх тусгай зөвшөөрлийн улсын тэмдэгтийн хураамж | | | - | | | - | - | - | |
| 1.1.12 | Цацрагийн үүсгүүрийг эзэмших, ашиглах, худалдах, угсрах, байрлуулах, түрээслэх, үйлдвэрлэх, ашиглалтаас гаргах, задлах, хадгалах, тээвэрлэх, импортлох, экспортлох, хаягдлыг булах, идэвхийг сулруулах болон түүнтэй холбогдсон бусад үйл ажиллагаа эрхлэх тусгай зөвшөөрлийн улсын тэмдэгтийн хураамж | | | - | | | - | - | - | |
| 1.1.13 | Аж ахуйн нэгжээс төлсөн ажиллагсдын нийгмийн болон эрүүл мэндийн даатгалын шимтгэл | 51,200.4 | 49,296.2 | 1,904.2 | | 1,904.2 | 51,200.4 | 51,200.4 | - | 6 |
| **1.2 Төлбөр** | | **1,732.3** | **1,684.8** | **47.5** | **-** | **47.5** | **1,732.3** | **1,732.3** | **-** | |
| 1.2.1 | Óëñûí ðºñàèéí õºíãºðõºëòèéí îðëûí íºõºí ðºëáºð | | | - | | | - | - | - | |
| 1.2.2 | Ãàäààäûí ýðãýæëýõýí , àæëè÷íû àæëûí áàéðíû ðºëáºð | 1,684.8 | 1,684.8 | - | | | 1,684.8 | 1,684.8 | - | |
| 1.2.3 | Бүтээгдэхүүн хуваах гэрээнд тухайн жилд гарын үсэг зурсаны урамшуулал | | | - | | | - | - | - | |
| 1.2.4 | Бүтээгдэхүүн хуваах гэрээгээр олборлолт эхэлсэний урамшуулал | | | - | | | - | - | - | |

## Б-3. "Адил-Оч" ХХК

Доорх хүснэгтэд ЗГ болон компаниудаас ОУИТБС-ын ажлын албанд батлагдсан маягтын дагуу анхлан ирүүлсэн тайланг нэгтгэхэд үүссэн анхны зөрүү, нэгтгэлийн ажлын явцад хийгдсэн тохируулгын дэлгэрэнгүй болон шийдэгдээгүй үлдсэн зөрүүнүүдийг татварын төрөл тус бүр дээр харуулав.

| № | 2707969 | Анхны нэгтгэл | | Анхны нэгтгэлийн зөрүү, цэвэр | Тохируулга | | Тохируулгын дараа | | Шийдэгдээгүй зөрүү, цэвэр | Тодотгол |
|---|---|---|---|---|---|---|---|---|---|---|
| | Үзүүлэлт | ЗГ | Компани | | ЗГ | Компани | ЗГ | Компани | | |
| 1.2.5 | Бүтээгдэхүүн хуваах гэрээгээр тухайн жилд төвлөрүүлсэн сургалтын урамшуулал | | | - | | | - | - | - | |
| 1.2.6 | Бүтээгдэхүүн хуваах гэрээнд заасан нөхцлийн дагуу төвлөрүүлсэн талбайн дэнчин | | | - | | | - | - | - | |
| 1.2.7 | Бүтээгдэхүүн хуваах гэрээнд заасан нөхцлийн дагуу төвлөрүүлсэн захиргааны үйлчилгээний шимтгэл | | | - | | | - | - | - | |
| 1.2.8 | Бүтээгдэхүүн хуваах гэрээнд заасан нөхцлийн дагуу төлөөлөгчийн газрын үйл ажиллагааг дэмжсэн төлбөр | | | - | | | - | - | - | |
| 1.2.9 | Агаарын бохирдлын төлбөр | 47.5 | | 47.5 | | 47.5 | 47.5 | 47.5 | - | 7 |
| **1.3 Яам, төрийн захиргааны байгууллагад төлсөн үйлчилгээний хөлс, хураамж** | | **12,069.6** | **8,723.4** | **3,346.2** | **(16.0)** | **3,330.2** | **12,053.6** | **12,053.6** | **-** | |
| 1.3.1 | Ãàäëëéí ¿éë÷èëãýý èé õóðààì æ | 12,036.6 | 8,484.8 | 3,551.8 | | 3,551.8 | 12,036.6 | 12,036.6 | - | 8 |
| 1.3.2 | Яам, төрийн захиргааны байгууллагад төлсөн тэмдэгтийн хураамж | | | - | | | - | - | - | |
| 1.3.3 | Яам, төрийн захиргааны байгууллагад төлсөн үйлчилгээний хөлс | | 238.6 | (238.6) | | (238.6) | - | - | - | 9 |
| 1.3.4 | Гадаадын ажиллах хүч, мэргэжилтний үйлчилгээний хураамж | 33.0 | | 33.0 | (16.0) | 17.0 | 17.0 | 17.0 | - | 9 |
| **1.4 Төрийн өмчийн ногдол ашиг** | | **-** | **-** | **-** | **-** | **-** | **-** | **-** | **-** | |
| 1.4.1 | Òºðèéí ºì ÷èéí íîãäîë àøèã | | | - | | | - | - | - | |
| **1.5 Засгийн газрын орлого ба бусад орлого** | | **-** | **-** | **-** | **-** | **-** | **-** | **-** | **-** | |
| 1.5.1 | Бүтээгдэхүүн хуваах гэрээний дагуу Засгийн газарт ногдох газрын тосны орлого | | | - | | | - | - | - | |
| 1.5.2 | Үүнээс роялти | | | - | | | - | - | - | |
| **1.6 Бусад** | | **-** | **-** | **-** | **-** | **-** | **-** | **-** | **-** | |
| 1.6.1 | Торгууль | | | - | | | - | - | - | |
| **2. Орон нутгийн төсөвт төлсөн албан татвар, төлбөр, хураамж, ногдол ашиг** | | **1,732.4** | **988.0** | **744.4** | **(198.0)** | **546.4** | **1,534.4** | **1,534.4** | **-** | |
| **2.1 Орон нутгийн төсөвт төлсөн татвар** | | **696.0** | **-** | **696.0** | **(348.0)** | **348.0** | **348.0** | **348.0** | **-** | |
| 2.1.1 | Үл хөдлөх эд хөрөнгийн албан татвар | | | - | | | - | - | - | |
| 2.1.2 | Автотээврийн болон өөрөө явагч хэрэгслийн албан татвар | 696.0 | | 696.0 | (348.0) | 348.0 | 348.0 | 348.0 | - | 10 |
| 2.1.3 | Áóñàä | | | - | | | - | - | - | |
| **2.2 Төлбөр** | | **1,036.4** | **988.0** | **48.4** | **150.0** | **198.4** | **1,186.4** | **1,186.4** | **-** | |
| 2.2.1 | Газрын төлбөр | 886.4 | 688.0 | 198.4 | | 198.4 | 886.4 | 886.4 | - | 11 |
| 2.2.2 | Ус, рашаан ашигласны төлбөр | 150.0 | 300.0 | (150.0) | 150.0 | | 300.0 | 300.0 | - | 12 |

## Б-3. "Адил-Оч" ХХК

Доорх хүснэгтэд ЗГ болон компаниудаас ОҮИТБС-ын ажлын албанд батлагдсан маягтын дагуу анхлан ирүүлсэн тайланг нэгтгэхэд үүссэн анхны зөрүү, нэгтгэлийн ажлын явцад хийгдсэн тохируулгын дэлгэрэнгүй болон шийдэгдээгүй үлдсэн зөрүүнүүдийг татварын төрөл тус бүр дээр харуулав.

| № | 2707969 | | Анхны нэгтгэл | | Анхны нэгтгэлийн зөрүү, цэвэр | Тохируулга | | Тохируулгын дараа | | Шийдэгдээгүй зөрүү, цэвэр | Тодотгол |
|---|---|---|---|---|---|---|---|---|---|---|---|
| | Үзүүлэлт | | ЗГ | Компани | | ЗГ | Компани | ЗГ | Компани | | |
| 2.2.3 | Ойгоос хэрэглээний мод, түлээ бэлтгэж, ашигласны төлбөр | | | | - | | | - | - | - | |
| 2.2.4 | Түгээмэл тархацтай ашигт малтмалын нөөц ашигласны төлбөр | | | | - | | | - | - | - | |
| 2.2.5 | Ãàäàäàûí ì ýðãýæëýýí , àæëè÷íû àæûí áàéðíû ðºëáº ð | | | | - | | | - | - | - | |
| 2.2.6 | Бүтээгдэхүүн хуваах гэрээний дагуу хүлээн авсан дэмжлэг | | | | - | | | - | - | - | |
| 2.2.7 | Ашигт малтмалаас бусад байгалийн баялаг ашиглах зөвшөөрлийн хураамж | | | | - | | | - | - | - | |
| **2.3 Нутгийн захиргааны байгууллагад төлсөн хураамж, үйлчилгээний хөлс** | | | - | - | - | - | - | - | - | - | |
| 2.3.1 | Орон нутгийн төсөвт төлсөн тэмдэгтийн хураамж | | | | - | | | - | - | - | |
| 2.3.2 | Нутгийн захиргааны байгууллагад төлсөн үйлчилгээний хөлс | | | | - | | | - | - | - | |
| **2.4 Орон нутгийн төрийн өмчийн ногдол ашиг** | | | - | - | - | - | - | - | - | - | |
| 2.4.1 | Орон нутгийн төрийн өмчийн ногдол ашиг | | | | - | | | - | - | - | |
| **2.5 Бусад** | | | - | - | - | - | - | - | - | - | |
| 2.5.1 | Торгууль | | | | - | | | - | - | - | |
| **3. Бусад төлбөр ба зардал** | | | - | - | - | - | - | - | - | - | |
| **3.1 Байгаль хамгаалах зардлын урьдчилгаа** | | | - | - | - | - | - | - | - | - | |
| 3.1.1 | Байгаль хамгаалах зардлын 50 хувийг тусгай дансанд шилжүүлсэн дүн | | | | - | | | - | - | - | |
| **3.2 Төрийн байгууллагад өгсөн хандив, дэмжлэг** | | | - | - | - | - | - | - | - | - | |
| 3.2.1 | Яам, агентлагт өгсөн | Мөнгөн хандив, дэмжлэг | | | - | | | - | - | - | |
| 3.2.2 | | Мөнгөн бус хандив, дэмжлэг | | | - | | | - | - | - | |
| 3.2.3 | Аймаг, нийслэлд өгсөн | Мөнгөн хандив, дэмжлэг | | | - | | | - | - | - | |
| 3.2.4 | | Мөнгөн бус хандив, дэмжлэг | | | - | | | - | - | - | |
| 3.2.5 | Сум, дүүрэгт өгсөн | Мөнгөн хандив, дэмжлэг | | | - | | | - | - | - | |
| 3.2.6 | | Мөнгөн бус хандив, дэмжлэг | | | - | | | - | - | - | |
| 3.2.7 | Бусад байгууллагад өгсөн | Мөнгөн хандив, дэмжлэг | | | - | | | - | - | - | |
| 3.2.8 | | Мөнгөн бус хандив, дэмжлэг | | | - | | | - | - | - | |
| | **Нийт дүн** | | **232,285.4** | **196,568.3** | **35,717.1** | **(174.0)** | **35,543.1** | **232,111.4** | **232,111.4** | **-** | |

| | |
|---|---|
| ЗГ-ын байгууллагын тайлагнасан дүн компанийн дүнгээс (+) их, бага (-) | |
| ЗГ-ын байгууллагын тайлагнасан дүн компанийн дүнгээс их | - |
| Компанийн тайлагнасан дүн ЗГ-ын байгууллагын тайлагнасан дүнгээс их | - |
| **Цэвэр зөрүү** | - |

**Б-3. “Адил-Оч” ХХК**

**Товч танилцуулга** “Адил-Оч” ХХК нь Дундговь аймгийн Өлзийт суманд Хөтөл-Ус нэртэй уурхайд жоншны ашиглалтын нэг лицензэзмшдэг. Компани Сонгино хайрхан дүүргийн татварын хэлтэст бүртгэлтэй. Компани Сонгино хайрхан дүүргийн 12-р хороо, 9-р байр, 92 тоотод байрладаг.

**Засгийн газрын хүлээн авсан орлого болон компанийн төлсөн төлбөрүүд хоорондын зөрүү**
Хийгдсэн тохируулгууд болон шийдэгдээгүй үлдсэн зөрүүнүүдийн талаарх тайлбарыг дор харуулав.

1. **Аж ахуйн нэгжийн орлогын албан татвар**
   Компани ОУИТБСАА-нд өгсөн 2011 оны тайландаа илүү тусгаснаас анхны зөрүү үүссэн байна. Нэгтгэл тайлангийн явцад хасч тохируулгыг хийж зөрүүг шийдвэрлэсэн.
2. **Гаалийн албан татвар**
   Компани ОУИТБСАА-нд өгсөн 2011 оны тайландаа дутуу тусгаснаас анхны зөрүү үүссэн байна. Нэгтгэл тайлангийн явцад нэмж тохируулгыг хийж зөрүүг шийдвэрлэсэн.
3. **Нэмэгдсэн өртгийн албан татвар**
   Компани ОУИТБСАА-нд өгсөн 2011 оны тайландаа гаалийн НӨАТ-ыг дутуу тусгасан нь нотлогдож тохируулгыг хийж зөрүүг шийдвэрлэсэн.
4. **Ашигт малтмалын нөөц ашигласны төлбөр болон нэмэлт төлбөр**
   ЗГ тайландаа дутуу тусгасан нь нотлогдож нэмж тохируулав. Компани ОУИТБСАА-нд өгсөн 2011 оны тайландаа илүү тусгасан ба энэ нь 2011 оны 12 сарын 30-ны өдрийн төлбөр болох 719.0 мянган төгрөг нь 2012 онд орсон нь нотлогдож, 198.4 мянган төгрөгийг нь Дундговь аймгийн татварын хэлтэс тус компанийн захиралын зөвшөөрснөөр газрын төлбөрт шилжүүлсэн байсан тул хасч тохируулгыг хийж зөрүүг шийдвэрлэсэн.
5. **Ашигт малтмалын ашиглалтын болон хайгуулын тусгай зөвшөөрлийн төлбөр**
   Компани ОУИТБСАА-нд өгсөн 2011 оны тайландаа уг төлбөрийг дутуу тусгасан тул нэмж тохиуулгыг хийж зөрүүг шийдвэрлэсэн.
6. **Нийгмийн болон эрүүл мэндийн даатгалын шимтгэл**
   Компани ОУИТБСАА-нд өгсөн 2011 оны тайландаа уг шимтгэлийг дутуу тусгаснаас анхны зөрүү үүссэн байна. Нэгтгэл тайлангийн явцад нэмж тохиуулгыг хийж зөрүүг шийдвэрлэсэн.
7. **Агаарын бохирдлын төлбөр**
   Компани ОУИТБСААлбанд өгсөн 2011 оны тайландаа уг төлбөрийг орхигдуулснаас анхны зөрүү үүссэн байна. Нэгтгэл тайлангийн явцад уг төлбөрийг дэлгэрэнгүй мэдээллийн хамт гаргаж ирүүлсэн тул тохируулгыг хийж зөрүүг шийдвэрлэсэн.
8. **Гаалийн үйлчилгээний хураамж**
   Компани ОУИТБСАА-нд өгсөн 2011 оны тайландаа гаалийн үйлчилгээний хураамжийг дутуу тусгаснаас анхны зөрүү үүссэн байна. Нэгтгэл тайлангийн явцад нэмж тохируулгыг хийж зөрүүг шийдвэрлэсэн.
9. **Хураамж болон үйлчилгээний хөлс**
   Компани тайландаа яам, төрийн захиргааны байгууллагад төлсөн үйлчилгээний хөлс дээр тусгасан тул анхны зөрүү үүссэн байна. Нэгтгэл тайлангийн явцад дэлгэрэнгүй мэдээндээ үйлчилгээний хөлс төлөөгүй гэж ирүүлсэн тул хасч тохируулгыг хийж зөрүүг шийдвэрлэсэн. ХХҮГ-т төлсөн гадаадын ажиллах хүч, мэргэжилтний үйлчилгээний хураамжийг ЗГ анхны нэгтгэлдээ тусгаж, компани уг хураамжийг тайландаа орхигдуулснаас анхны зөрүү үүссэн байна. Нэгтгэл тайлангийн явцад ЗГ уг хураамжийг илүү тусгасан нь нотлогдож, компани дэлгэрэнгүй мэдээлэлдээ уг хураамжийг тусгасан тул тохируулгыг хийж зөрүүг шийдвэрлэсэн.
10. **Автотээврийн болон өөрөө явагч хэрэгслийн албан татвар**
    Компани ОУИТБСААлбанд өгсөн 2011 оны тайландаа уг татварыг орхигдуулснаас анхны зөрүү үүссэн байна. Нэгтгэл тайлангийн явцад уг татварыг дэлгэрэнгүй мэдээллийн хамт гаргаж ирүүлсэн тул тохируулгыг хийж зөрүүг шийдвэрлэсэн.
11. **Газрын төлбөр**
    Компани ОУИТБСАА-нд өгсөн 2011 оны тайландаа уг төлбөрийг дутуу тусгасан ба Дундговь аймгийн татварын хэлтсийн ирүүлсэн мэдээгээр АМНАТөлбөрийн илүү төлөлтийг нэмж тохиуулгыг хийж зөрүүг шийдвэрлэсэн.
12. **Ус, рашаан ашигласны төлбөр**
    ЗГ анхны тайландаа дутуу тусгаснаас анхны зөрүү үүссэн байна. Нэгтгэл тайлангийн явцад нэмж тохируулгыг хийж зөрүүг шийдвэрлэсэн.

**Òî äðóóëãà:**
Тайлагнасан дүнгийн талаархи дэлгэрэнгүй мэдээлэл хүссэн 2012 оны 08 сарын 10-ны 2/38 тоот албан бичгийг 2012 оны 08 дугаар сарын 15-нд илгээсэн ба компани хариуг бидэнд 2012 оны 08 дугаар сарын 31-ны өдөр ирүүлсэн байна. Хоёр талаас ирүүлсэн дэлгэрэнгүй мэдээллийн дагуу зохих тохируулгыг хийсний дараа дахин зөрүү үүссэн учраас нягтлан бодогчтой дахин холбогдон тодруулга авсан.

**Õóðààí ãóé òàéëáàð:**
Энэ компанийн хувьд шийдвэрлэгдээгүй зөрүү үлдээгүй байна.

## Б-4. "Адуунчулуун" ХК

Доорх хүснэгтэд ЗГ болон компаниудаас ОҮИТБС-ын ажлын албанд батлагдсан маягтын дагуу анхлан ирүүлсэн тайланг нэгтгэхэд үүссэн анхны зөрүү, нэгтгэлийн ажлын явцад хийгдсэн тохируулгын дэлгэрэнгүй болон шийдэгдээгүй үлдсэн зөрүүнүүдийг татварын төрөл тус бүр дээр харуулав.

| № | 2011239 | Анхны нэгтгэл | | Анхны нэгтгэлийн зөрүү, цэвэр | Тохируулга | | Тохируулгын дараа | | Шийдэгдээгүй зөрүү, цэвэр | Тодотгол |
|---|---|---|---|---|---|---|---|---|---|---|
| | Үзүүлэлт | ЗГ | Компани | | ЗГ | Компани | ЗГ | Компани | | |
| **1. Улсын төсөвт төлсөн албан татвар, төлбөр, хураамж, ногдол ашиг** | | **531,276.6** | **303,724.4** | **227,552.2** | **-** | **227,552.2** | **531,276.6** | **531,276.6** | **-** | |
| **1.1 Татвар, хураамж** | | **530,599.8** | **303,724.4** | **226,875.4** | **-** | **226,875.4** | **530,599.8** | **530,599.8** | **-** | |
| 1.1.1 | Àæàõóéí ýãææèéí îðëîãûí àëáàí òàòâàð | 42,531.1 | 42,531.1 | - | | | 42,531.1 | 42,531.1 | - | |
| 1.1.2 | Ãàäààäûí àëáàí òàòâàð | 12,295.5 | | 12,295.5 | | 12,295.5 | 12,295.5 | 12,295.5 | - | 1 |
| 1.1.3 | Нэмэгдсэн өртгийн албан татвар | 213,065.6 | 187,245.0 | 25,820.6 | | 25,820.6 | 213,065.6 | 213,065.6 | - | 2 |
| 1.1.4 | Автобензин, дизелийн түлшний онцгой албан татвар | | | - | | | - | - | - | |
| 1.1.5 | Àâòî áåí çèí , äèçåëèéí òºëºí èé àëáàí òàòâàð | | | - | | | - | - | - | |
| 1.1.6 | Ашигт малтмалын нөөц ашигласны төлбөр болон нэмэлт төлбөр | 73,948.3 | 73,948.3 | - | | | 73,948.3 | 73,948.3 | - | |
| 1.1.7 | Àøèãò ìàëûí àøèãëàëòûí áîëîí õàéãóóëûí òóñãàé çºâøººðëèéí ðºëº ð | 573.2 | | 573.2 | | 573.2 | 573.2 | 573.2 | - | 3 |
| 1.1.8 | Зарим бүтээгдэхүүний үнийн өсөлтийн албан татвар | | | - | | | - | - | - | |
| 1.1.9 | Цөмийн төхөөрөмж барих, өөрчлөх, шинэчлэх, ашиглалтаас гаргах, ашиглах тусгай зөвшөөрлийн улсын тэмдэгтийн хураамж | | | - | | | - | - | - | |
| 1.1.10 | Цөмийн бодис эзэмших, ашиглах, худалдах, импортлох,экспортлох, тээвэрлэх, хаягдлыг булах тусгай зөвшөөрлийн улсын тэмдэгтийн хураамж | | | - | | | - | - | - | |
| 1.1.11 | Цацраг идэвхт ашигт малтмал импортлох, экспортлох, тээвэрлэх, хаягдлыг булах, ашиглалтын дараа газар нөхөн сэргээх тусгай зөвшөөрлийн улсын тэмдэгтийн хураамж | | | - | | | - | - | - | |
| 1.1.12 | Цацрагийн үүсгүүрийг эзэмших, ашиглах, худалдах, угсрах, байрлуулах, түрээслэх, үйлдвэрлэх, ашиглалтаас гаргах, задлах, хадгалах, тээвэрлэх, импортлох, экспортлох, хаягдлыг булах, идэвхийг сулруулах болон түүнтэй холбогдсон бусад үйл ажиллагаа эрхлэх тусгай зөвшөөрлийн улсын тэмдэгтийн хураамж | | | - | | | - | - | - | |
| 1.1.13 | Аж ахуйн нэгжээс төлсөн ажиллагсдын нийгмийн болон эрүүл мэндийн даатгалын шимтгэл | 188,186.1 | | 188,186.1 | | 188,186.1 | 188,186.1 | 188,186.1 | - | 4 |
| **1.2 Төлбөр** | | **422.8** | **-** | **422.8** | **-** | **422.8** | **422.8** | **422.8** | **-** | |
| 1.2.1 | Óëñûí ðºñâèéí õºðºíãº ðòàéãóóë õèéñýí îðäûí íºõºí òºëáºð | | | - | | | - | - | - | |
| 1.2.2 | Ãàäààäûí ìýðãýæëèòýí , àæèë÷íû æèëûí áàéðûí òºëáºð | | | - | | | - | - | - | |
| 1.2.3 | Бүтээгдэхүүн хуваах гэрээнд тухайн жилд гарын үсэг зурсаны урамшуулал | | | - | | | - | - | - | |

## Б-4. "Адуунчулуун" ХК

Доорх хүснэгтэд ЗГ болон компаниудаас ОУИТБС-ын ажлын албанд батлагдсан маягтын дагуу анхлан ирүүлсэн тайланг нэгтгэхэд үүссэн анхны зөрүү, нэгтгэлийн ажлын явцад хийгдсэн тохируулгын дэлгэрэнгүй болон шийдэгдээгүй үлдсэн зөрүүнүүдийг татварын төрөл тус бүр дээр харуулав.

| № | 2011239 | Анхны нэгтгэл | | Анхны нэгтгэлийн зөрүү, цэвэр | Тохируулга | | Тохируулгын дараа | | Шийдэгдээгүй зөрүү, цэвэр | Тодотгол |
|---|---|---|---|---|---|---|---|---|---|---|
| | Үзүүлэлт | ЗГ | Компани | | ЗГ | Компани | ЗГ | Компани | | |
| 1.2.4 | Бүтээгдэхүүн хуваах гэрээгээр олборлолт эхэлсэний урамшуулал | | | - | | | - | - | - | |
| 1.2.5 | Бүтээгдэхүүн хуваах гэрээгээр тухайн жилд төвлөрүүлсэн сургалтын урамшуулал | | | - | | | - | - | - | |
| 1.2.6 | Бүтээгдэхүүн хуваах гэрээнд заасан нөхцлийн дагуу төвлөрүүлсэн талбайн дэнчин | | | - | | | - | - | - | |
| 1.2.7 | Бүтээгдэхүүн хуваах гэрээнд заасан нөхцлийн дагуу төвлөрүүлсэн захиргааны үйлчилгээний шимтгэл | | | - | | | - | - | - | |
| 1.2.8 | Бүтээгдэхүүн хуваах гэрээнд заасан нөхцлийн дагуу төлөөлөгчийн газрын үйл ажиллагааг дэмжсэн төлбөр | | | - | | | - | - | - | |
| 1.2.9 | Агаарын бохирдлын төлбөр | 422.8 | | 422.8 | | 422.8 | 422.8 | 422.8 | - | 5 |
| **1.3 Яам, төрийн захиргааны байгууллагад төлсөн үйлчилгээний хөлс, хураамж** | | **254.0** | **-** | **254.0** | **-** | **254.0** | **254.0** | **254.0** | **-** | |
| 1.3.1 | Ãàäëýí ¿éë÷èëãýýí èé õóðàì æ | 92.8 | | 92.8 | | 92.8 | 92.8 | 92.8 | - | 6 |
| 1.3.2 | Яам, төрийн захиргааны байгууллагад төлсөн тэмдэгтийн хураамж | | | - | | | - | - | - | |
| 1.3.3 | Яам, төрийн захиргааны байгууллагад төлсөн үйлчилгээний хөлс | 161.2 | | 161.2 | | 161.2 | 161.2 | 161.2 | - | 7 |
| 1.3.4 | Гадаадын ажиллах хүч, мэргэжилтний үйлчилгээний хураамж | | | - | | | - | - | - | |
| **1.4 Төрийн өмчийн ногдол ашиг** | | **-** | **-** | **-** | **-** | **-** | **-** | **-** | **-** | |
| 1.4.1 | Ò³ðèéí ºì ÷èéí ì îãäî ë àø èã | | | - | | | - | - | - | |
| **1.5 Засгийн газрын орлого ба бусад орлого** | | **-** | **-** | **-** | **-** | **-** | **-** | **-** | **-** | |
| 1.5.1 | Бүтээгдэхүүн хуваах гэрээний дагуу Засгийн газарт ногдох газрын тосны орлого | | | - | | | - | - | - | |
| 1.5.2 | Үүнээс роялти | | | - | | | - | - | - | |
| **1.6 Бусад** | | **-** | **-** | **-** | **-** | **-** | **-** | **-** | **-** | |
| 1.6.1 | Торгууль | | | - | | | - | - | - | |
| **2. Орон нутгийн төсөвт төлсөн албан татвар, төлбөр, хураамж, ногдол ашиг** | | **11,318.9** | **269,896.2** | **(258,577.3)** | **569.3** | **(258,008.0)** | **11,888.2** | **11,888.2** | **-** | |
| **2.1 Орон нутгийн төсөвт төлсөн татвар** | | **6,411.3** | **265,168.6** | **(258,757.3)** | **-** | **(258,757.3)** | **6,411.3** | **6,411.3** | **-** | |
| 2.1.1 | Үл хөдлөх эд хөрөнгийн албан татвар | 3,174.4 | 2,657.5 | 516.9 | | 516.9 | 3,174.4 | 3,174.4 | - | 8 |
| 2.1.2 | Автотээврийн болон өөрөө явагч хэрэгслийн албан татвар | 3,236.9 | 3,236.9 | - | | | 3,236.9 | 3,236.9 | - | |
| 2.1.3 | Áóñàä | | 259,274.2 | (259,274.2) | | (259,274.2) | - | - | - | 9 |
| **2.2 Төлбөр** | | **4,907.6** | **4,727.6** | **180.0** | **-** | **180.0** | **4,907.6** | **4,907.6** | **-** | |
| 2.2.1 | Газрын төлбөр | 4,727.6 | 4,727.6 | - | | | 4,727.6 | 4,727.6 | - | |
| 2.2.2 | Ус, рашаан ашигласны төлбөр | 180.0 | | 180.0 | | 180.0 | 180.0 | 180.0 | - | 10 |

## Б-4. "Адуунчулуун" ХК

Доорх хүснэгтэд ЗГ болон компаниудаас ОҮИТБС-ын ажлын албанд батлагдсан маягтын дагуу анхлан ирүүлсэн тайланг нэгтгэхэд үүссэн анхны зөрүү, нэгтгэлийн ажлын явцад хийгдсэн тохируулгын дэлгэрэнгүй болон шийдэгдээгүй үлдсэн зөрүүнүүдийг татварын төрөл тус бүр дээр харуулав.

| № | 2011239 | | Анхны нэгтгэл | | Анхны нэгтгэлийн зөрүү, цэвэр | Тохируулга | | Тохируулгын дараа | | Шийдэгдээгүй зөрүү, цэвэр | Тодотгол |
|---|---|---|---|---|---|---|---|---|---|---|---|
| | Үзүүлэлт | | ЗГ | Компани | | ЗГ | Компани | ЗГ | Компани | | |
| 2.2.3 | Ойгоос хэрэглээний мод, түлээ бэлтгэж, ашигласны төлбөр | | | | - | | | - | - | - | |
| 2.2.4 | Түгээмэл тархацтай ашигт малтмалын нөөц ашигласны төлбөр | | | | - | | | - | - | - | |
| 2.2.5 | Ãàäàäàãûí ì ýðãýæëýãýí , àæëèí û àæëûí áàéðû ðºëáº ð | | | | - | | | - | - | - | |
| 2.2.6 | Бүтээгдэхүүн хуваах гэрээний дагуу хүлээн авсан дэмжлэг | | | | - | | | - | - | - | |
| 2.2.7 | Ашигт малтмалаас бусад байгалийн баялаг ашиглах зөвшөөрлийн хураамж | | | | - | | | - | - | - | |
| **2.3 Нутгийн захиргааны байгууллагад төлсөн хураамж, үйлчилгээний хөлс** | | | **-** | **-** | **-** | **569.3** | **569.3** | **569.3** | **569.3** | **-** | |
| 2.3.1 | Орон нутгийн төсөвт төлсөн тэмдэгтийн хураамж | | | | - | | | - | - | - | |
| 2.3.2 | Нутгийн захиргааны байгууллагад төлсөн үйлчилгээний хөлс | | | | - | 569.3 | 569.3 | 569.3 | 569.3 | - | 7 |
| **2.4 Орон нутгийн төрийн өмчийн ногдол ашиг** | | | **-** | **-** | **-** | **-** | **-** | **-** | **-** | **-** | |
| 2.4.1 | Орон нутгийн төрийн өмчийн ногдол ашиг | | | | - | | | - | - | - | |
| **2.5 Бусад** | | | **-** | **-** | **-** | **-** | **-** | **-** | **-** | **-** | |
| 2.5.1 | Торгууль | | | | - | | | - | - | - | |
| **3. Бусад төлбөр ба зардал** | | | **20,345.3** | **-** | **20,345.3** | **400.9** | **20,746.2** | **20,746.2** | **20,746.2** | **-** | |
| **3.1 Байгаль хамгаалах зардлын урьдчилгаа** | | | **2,700.0** | **-** | **2,700.0** | **-** | **2,700.0** | **2,700.0** | **2,700.0** | **-** | |
| 3.1.1 | Байгаль хамгаалах зардлын 50 хувийг тусгай дансанд шилжүүлсэн дүн | | 2,700.0 | | 2,700.0 | | 2,700.0 | 2,700.0 | 2,700.0 | - | 11 |
| **3.2 Төрийн байгууллагад өгсөн хандив, дэмжлэг** | | | **17,645.3** | **-** | **17,645.3** | **400.9** | **18,046.2** | **18,046.2** | **18,046.2** | **-** | |
| 3.2.1 | Яам, агентлагт өгсөн | Мөнгөн хандив, дэмжлэг | | | - | | | - | - | - | |
| 3.2.2 | | Мөнгөн бус хандив, дэмжлэг | | | - | | | - | - | - | |
| 3.2.3 | Аймаг, нийслэлд өгсөн | Мөнгөн хандив, дэмжлэг | | | - | | | - | - | - | |
| 3.2.4 | | Мөнгөн бус хандив, дэмжлэг | | | - | | | - | - | - | |
| 3.2.5 | Сум, дүүрэгт өгсөн | Мөнгөн хандив, дэмжлэг | 17,645.3 | | 17,645.3 | 400.9 | 18,046.2 | 18,046.2 | 18,046.2 | - | 12 |
| 3.2.6 | | Мөнгөн бус хандив, дэмжлэг | | | - | | | - | - | - | |
| 3.2.7 | Бусад байгууллагад өгсөн | Мөнгөн хандив, дэмжлэг | | | - | | | - | - | - | |
| 3.2.8 | | Мөнгөн бус хандив, дэмжлэг | | | - | | | - | - | - | |
| | **Нийт дүн** | | **562,940.8** | **573,620.6** | **(10,679.8)** | **970.2** | **(9,709.6)** | **563,911.0** | **563,911.0** | **-** | |

| | |
|---|---|
| ЗГ-ын байгууллагын тайлагнасан дүн компанийн дүнгээс (+) их, бага (-) | |
| ЗГ-ын байгууллагын тайлагнасан дүн компанийн дүнгээс их | - |
| Компанийн тайлагнасан дүн ЗГ-ын байгууллагын тайлагнасан дүнгээс их | - |
| **Цэвэр зөрүү** | - |

**Б-4. “Адуунчулуун” ХК**

**Товч танилцуулга**
“Адуунчулуун” ХК нь Дорнод аймгийн Баянтүмэн суманд нүүрсний ашиглалтын нэг лиценз эзэмшдэг. Тус компани нь Дорнод аймгийн татварын хэлтэст бүртгэлтэй. Компани Дорнод аймгийн Хэрлэн сумын 8-р баг, Уурхайн захиргааны аж ахуйн байранд байрладаг.
**Засгийн газрын хүлээн авсан орлого болон компанийн төлсөн төлбөрүүд хоорондын зөрүү**
Хийгдсэн тохируулгууд болон шийдэгдээгүй үлдсэн зөрүүнүүдийн талаарх тайлбарыг дор харуулав.

1. **Гаалийн албан татвар**
   Компани ОУИТБСААлбанд өгсөн 2011 оны тайландаа уг татварыг орхигдуулснаас анхны зөрүү үүссэн байна. Нэгтгэл тайлангийн явцад уг татварыг дэлгэрэнгүй мэдээллийн хамт гаргаж ирүүлсэн тул тохируулгыг хийж зөрүүг шийдвэрлэсэн.
2. **Нэмэгдсэн өртгийн албан татвар**
   Компани ОУИТБСААлбанд өгсөн 2011 оны тайландаа гаалийн НӨАТ-г тусгаагүйгээс анхны зөрүү үүссэн байна. Нэгтгэл тайлангийн явцад уг татварыг дэлгэрэнгүй мэдээллийн хамт гаргаж ирүүлсэн тул тохируулгыг хийж зөрүүг шийдвэрлэсэн.
3. **Àøèãòàëòàëûí àøèãëàëòûí áîëîí õàéãóóëûí òóñãàé çºâøºº ðëèéí òºëáºð**
   Компани ОУИТБСААлбанд өгсөн 2011 оны тайландаа уг төлбөрийг орхигдуулснаас анхны зөрүү үүссэн байна. Нэгтгэл тайлангийн явцад уг төлбөрийг дэлгэрэнгүй мэдээллийн хамт гаргаж ирүүлсэн тул тохируулгыг хийж зөрүүг шийдвэрлэсэн.
4. **Аж ахуйн нэгжээс төлсөн ажиллагсдын нийгмийн болон эрүүл мэндийн даатгалын шимтгэл**
   Компани ОУИТБСААлбанд өгсөн 2011 оны тайландаа уг шимтгэлийг орхигдуулснаас анхны зөрүү үүссэн байна. Нэгтгэл тайлангийн явцад уг шимтгэлийг дэлгэрэнгүй мэдээллийн хамт гаргаж ирүүлсэн тул тохируулгыг хийж зөрүүг шийдвэрлэсэн.
5. **Агаарын бохирдлын төлбөр**
   Компани ОУИТБСААлбанд өгсөн 2011 оны тайландаа уг төлбөрийг орхигдуулснаас анхны зөрүү үүссэн байна. Нэгтгэл тайлангийн явцад уг төлбөрийг дэлгэрэнгүй мэдээллийн хамт гаргаж ирүүлсэн тул тохируулгыг хийж зөрүүг шийдвэрлэсэн.
6. **Гаалийн үйлчилгээний хураамж**
   Компани ОУИТБСААлбанд өгсөн 2011 оны тайландаа уг хураамжийг орхигдуулснаас анхны зөрүү үүссэн байна. Нэгтгэл тайлангийн явцад уг хураамжийг дэлгэрэнгүй мэдээллийн хамт гаргаж ирүүлсэн тул тохируулгыг хийж зөрүүг шийдвэрлэсэн.
7. **Хураамж болон үйлчилгээний хөлс**
   ЗГ тайландаа АМГ-т төлсөн үйлчилгээний хөлс тусгасан ба компани уг үйлчилгээний хөлсийг тусгаагүйгээс анхны зөрүү үүссэн байна. Нэгтгэл тайлангийн явцад компани дэлгэрэнгүй мэдээллээ гаргаж ирүүлсэн тул тохируулгыг хийж зөрүүг шийдвэрлэсэн. Орон нутгийн захиргааны байгууллагад төлсөн үйлчилгээний хөлсийг компанийн ирүүлсэн дэлгэрэнгүй мэдээлэлд үндэслэн Дорнод аймагт албан бичиг явуулсны дагуу ирүүлсэн хариу мэдээлэлд үндэслэн тохируулав.
8. **Үл хөдлөх эд хөрөнгийн албан татвар**
   Компани ОУИТБСАА-нд өгсөн 2011 оны тайландаа дутуу тусгаснаас анхны зөрүү үүссэн байна. Нэгтгэл тайлангийн явцад нэмж тохируулгыг хийж зөрүүг шийдвэрлэсэн.
9. **Бусад**
   Компани ХХОАТ тусгасан нь энэ нэгтгэлд хамаарахгүй санхүүгийн урсгал учраас хасч, тохируулав.
10. **Ус, рашаан ашигласны төлбөр**
    Компани ОУИТБСААлбанд өгсөн 2011 оны тайландаа уг төлбөрийг орхигдуулснаас анхны зөрүү үүссэн байна. Нэгтгэл тайлангийн явцад уг төлбөрийг дэлгэрэнгүй мэдээллийн хамт гаргаж ирүүлсэн тул тохируулгыг хийж зөрүүг шийдвэрлэсэн.
11. **Байгаль хамгаалах зардлын 50 хувийг тусгай дансанд төвлөрүүлсэн байдал**
    Компани ОУИТБСААлбанд өгсөн 2011 оны тайландаа уг төлбөрийг орхигдуулснаас анхны зөрүү үүссэн байна. Нэгтгэл тайлангийн явцад уг төлбөрийг дэлгэрэнгүй мэдээллийн хамт гаргаж ирүүлсэн тул тохируулгыг хийж зөрүүг шийдвэрлэсэн.
12. **Төрийн байгууллагад өгсөн хандив, дэмжлэг**
    **Суманд өгсөн мөнгөн хандив, дэмжлэг**
    Компани ОУИТБСААлбанд өгсөн 2011 оны тайландаа хандивыг орхигдуулснаас анхны зөрүү үүссэн байна. Нэгтгэл тайлангийн явцад компанийн ирүүлсэн дэлгэрэнгүй мэдээлэлд үндэслэн Дорнод аймгийн ЗДТГ-т албан бичиг явуулсны дагуу ирсэн мэдээлэлд үндэслэн тохируулав.

**Òî äðóóëãà:**
Тайлагнасан дүнгийн талаархи дэлгэрэнгүй мэдээлэл хүссэн 2012 оны 08 сарын 10-ны 2/38 тоот албан бичгийг 2012 оны 08 дугаар сарын 15-нд илгээсэн ба компани хариуг бидэнд 2012 оны 08 дугаар сарын 31-ны өдөр ирүүлсэн байна. Хоёр талаас ирүүлсэн дэлгэрэнгүй мэдээллийн дагуу зохих тохируулгыг хийсний дараа дахин зөрүү үүссэн учраас нягтлан бодогчтой дахин холбогдон тодруулга авсан.
**Õóðàìã õóé òàéëáàð:**
Энэ компанийн хувьд шийдвэрлэгдээгүй зөрүү үлдээгүй байна.

## Б-5. "Азиагоулд монголиа" ХХК

Доорх хүснэгтэд ЗГ болон компаниудаас ОУИТБС-ын ажлын албанд батлагдсан маягтын дагуу анхлан ирүүлсэн тайланг нэгтгэхэд үүссэн анхны зөрүү, нэгтгэлийн ажлын явцад хийгдсэн тохируулгын дэлгэрэнгүй болон шийдэгдээгүй үлдсэн зөрүүнүүдийг татварын төрөл тус бүр дээр харуулав.

| № | 2678179 | Анхны нэгтгэл | | Анхны нэгтгэлийн зөрүү, цэвэр | Тохируулга | | Тохируулгын дараа | | Шийдэгдээгүй зөрүү, цэвэр | Тодотгол |
|---|---|---|---|---|---|---|---|---|---|---|
| | Үзүүлэлт | ЗГ | Компани | | ЗГ | Компани | ЗГ | Компани | | |
| **1. Улсын төсөвт төлсөн албан татвар, төлбөр, хураамж, ногдол ашиг** | | **153,669.6** | **156,331.9** | **(2,662.3)** | **2,927.1** | **1,301.1** | **156,596.7** | **157,633.1** | **(1,036.3)** | |
| **1.1 Татвар, хураамж** | | **148,975.4** | **148,355.8** | **619.7** | **-** | **619.7** | **148,975.4** | **148,975.5** | **-** | |
| 1.1.1 | Àæàõóéí íýãæèéí îðëîãûí àëáàí òàòâàð | 4,838.8 | 4,838.8 | - | | | 4,838.8 | 4,838.8 | - | |
| 1.1.2 | Ãàäààäûí àëáàí òàòâàð | 183.4 | | 183.4 | | 183.4 | 183.4 | 183.4 | - | 1 |
| 1.1.3 | Нэмэгдсэн өртгийн албан татвар | 436.3 | | 436.3 | | 436.3 | 436.3 | 436.3 | - | 2 |
| 1.1.4 | Автобензин, дизелийн түлшний онцгой албан татвар | | | - | | | - | - | - | |
| 1.1.5 | Àâòî áåí çèí , äèçåëèéí òºëºí èé àëáàí òàòâàð | | | - | | | - | - | - | |
| 1.1.6 | Ашигт малтмалын нөөц ашигласны төлбөр болон нэмэлт төлбөр | | | - | | | - | - | - | |
| 1.1.7 | Àøèãò ì àëòì àëûí àøèãëàëòûí áîëîí õàéãóóëûí òóñãàé çºâºº ðëèéí ðºëáºð | 64,643.2 | 64,643.2 | - | | | 64,643.2 | 64,643.2 | - | |
| 1.1.8 | Зарим бүтээгдэхүүний үнийн өсөлтийн албан татвар | | | - | | | - | - | - | |
| 1.1.9 | Цөмийн төхөөрөмж барих, өөрчлөх, шинэчлэх, ашиглалтаас гаргах, ашиглах тусгай зөвшөөрлийн улсын тэмдэгтийн хураамж | | | - | | | - | - | - | |
| 1.1.10 | Цөмийн бодис эзэмших, ашиглах, худалдах, импортлох,экспортлох, тээвэрлэх, хаягдлыг булах тусгай зөвшөөрлийн улсын тэмдэгтийн хураамж | | | - | | | - | - | - | |
| 1.1.11 | Цацраг идэвхт ашигт малтмал импортлох, экспортлох, тээвэрлэх, хаягдлыг булах, ашиглалтын дараа газар нөхөн сэргээх тусгай зөвшөөрлийн улсын тэмдэгтийн хураамж | | | - | | | - | - | - | |
| 1.1.12 | Цацрагийн үүсгүүрийг эзэмших, ашиглах, худалдах, угсрах, байрлуулах, түрээслэх, үйлдвэрлэх, ашиглалтаас гаргах, задлах, хадгалах, тээвэрлэх, импортлох, экспортлох, хаягдлыг булах, идэвхийг сулруулах болон түүнтэй холбогдсон бусад үйл ажиллагаа эрхлэх тусгай зөвшөөрлийн улсын тэмдэгтийн хураамж | | | - | | | - | - | - | |
| 1.1.13 | Аж ахуйн нэгжээс төлсөн ажиллагсдын нийгмийн болон эрүүл мэндийн даатгалын шимтгэл | 78,873.7 | 78,873.7 | - | | | 78,873.7 | 78,873.7 | - | |
| **1.2 Төлбөр** | | **-** | **-** | **-** | **-** | **-** | **-** | **-** | **-** | |
| 1.2.1 | Óëñûí ðºñâèéí õºðíæºð õàéãóóë õèéñýí îðäûí íºõºí ðºëáºð | | | - | | | - | - | - | |
| 1.2.2 | Ãàäààäûí ì ýðãýæëýýí , àæëë÷íû àæëûí áàéðû ðºëáºð | | | - | | | - | - | - | |
| 1.2.3 | Бүтээгдэхүүн хуваах гэрээнд тухайн жилд гарын үсэг зурсаны урамшуулал | | | - | | | - | - | - | |
| 1.2.4 | Бүтээгдэхүүн хуваах гэрээгээр олборлолт эхэлсэний урамшуулал | | | - | | | - | - | - | |

## Б-5. "Азиагоулд монголиа" ХХК

Доорх хүснэгтэд ЗГ болон компаниудаас ОУИТБС-ын ажлын албанд батлагдсан маягтын дагуу анхлан ирүүлсэн тайланг нэгтгэхэд үүссэн анхны зөрүү, нэгтгэлийн ажлын явцад хийгдсэн тохируулгын дэлгэрэнгүй болон шийдэгдээгүй үлдсэн зөрүүнүүдийг татварын төрөл тус бүр дээр харуулав.

| № | 2678179 | Анхны нэгтгэл | | Анхны нэгтгэлийн зөрүү, цэвэр | Тохируулга | | Тохируулгын дараа | | Шийдэгдээгүй зөрүү, цэвэр | Тодотгол |
|---|---|---|---|---|---|---|---|---|---|---|
| | Үзүүлэлт | ЗГ | Компани | | ЗГ | Компани | ЗГ | Компани | | |
| 1.2.5 | Бүтээгдэхүүн хуваах гэрээгээр тухайн жилд төвлөрүүлсэн сургалтын урамшуулал | | | - | | | - | - | - | |
| 1.2.6 | Бүтээгдэхүүн хуваах гэрээнд заасан нөхцлийн дагуу төвлөрүүлсэн талбайн дэнчин | | | - | | | - | - | - | |
| 1.2.7 | Бүтээгдэхүүн хуваах гэрээнд заасан нөхцлийн дагуу төвлөрүүлсэн захиргааны үйлчилгээний шимтгэл | | | - | | | - | - | - | |
| 1.2.8 | Бүтээгдэхүүн хуваах гэрээнд заасан нөхцлийн дагуу төлөөлөгчийн газрын үйл ажиллагааг дэмжсэн төлбөр | | | - | | | - | - | - | |
| 1.2.9 | Агаарын бохирдлын төлбөр | | | - | | | - | - | - | |
| **1.3 Яам, төрийн захиргааны байгууллагад төлсөн үйлчилгээний хөлс, хураамж** | | **4,694.2** | **7,976.2** | **(3,282.0)** | **2,927.1** | **681.4** | **7,621.3** | **8,657.6** | **(1,036.3)** | |
| 1.3.1 | Ãàäëëéí ¿éë÷èëãýý èé õóðààì æ | 71.2 | | 71.2 | 33.4 | 104.6 | 104.6 | 104.6 | - | 3 |
| 1.3.2 | Яам, төрийн захиргааны байгууллагад төлсөн тэмдэгтийн хураамж | | | - | | | - | - | - | |
| 1.3.3 | Яам, төрийн захиргааны байгууллагад төлсөн үйлчилгээний хөлс | 4,623.0 | 5,666.9 | (1,043.9) | 1,000.0 | (43.9) | 5,623.0 | 5,623.0 | - | 4 |
| 1.3.4 | Гадаадын ажиллах хүч, мэргэжилтний үйлчилгээний хураамж | | 2,309.3 | (2,309.3) | 1,893.7 | 620.7 | 1,893.7 | 2,930.0 | (1,036.3) | 4 |
| **1.4 Төрийн өмчийн ногдол ашиг** | | **-** | **-** | **-** | **-** | **-** | **-** | **-** | **-** | |
| 1.4.1 | Ò³ðèéí ºì ÷èéí íî ãàî ë àø èã | | | - | | | - | - | - | |
| **1.5 Засгийн газрын орлого ба бусад орлого** | | **-** | **-** | **-** | **-** | **-** | **-** | **-** | **-** | |
| 1.5.1 | Бүтээгдэхүүн хуваах гэрээний дагуу Засгийн газарт ногдох газрын тосны орлого | | | - | | | - | - | - | |
| 1.5.2 | Үүнээс роялти | | | - | | | - | - | - | |
| **1.6 Бусад** | | **-** | **-** | **-** | **-** | **-** | **-** | **-** | **-** | |
| 1.6.1 | Торгууль | | | - | | | - | - | - | |
| **2. Орон нутгийн төсөвт төлсөн албан татвар, төлбөр, хураамж, ногдол ашиг** | | **733.1** | **4,419.1** | **(3,686.0)** | **3,686.0** | **-** | **4,419.1** | **4,419.1** | **-** | |
| **2.1 Орон нутгийн төсөвт төлсөн татвар** | | **733.1** | **733.1** | **-** | **-** | **-** | **733.1** | **733.1** | **-** | |
| 2.1.1 | Үл хөдлөх эд хөрөнгийн албан татвар | | | - | | | - | - | - | |
| 2.1.2 | Автотээврийн болон өөрөө явагч хэрэгслийн албан татвар | 733.1 | 733.1 | - | | | 733.1 | 733.1 | - | |
| 2.1.3 | Áóñàä | | | - | | | - | - | - | |
| **2.2 Төлбөр** | | **-** | **878.0** | **(878.0)** | **878.0** | **-** | **878.0** | **878.0** | **-** | |
| 2.2.1 | Газрын төлбөр | | 128.0 | (128.0) | 128.0 | | 128.0 | 128.0 | - | 5 |
| 2.2.2 | Ус, рашаан ашигласны төлбөр | | 750.0 | (750.0) | 750.0 | | 750.0 | 750.0 | - | 6 |
| 2.2.3 | Ойгоос хэрэглээний мод, түлээ бэлтгэж, ашигласны төлбөр | | | - | | | - | - | - | |

## Б-5. "Азиагоулд монголиа" ХХК

Доорх хүснэгтэд ЗГ болон компаниудаас ОУИТБС-ын ажлын албанд батлагдсан маягтын дагуу анхлан ирүүлсэн тайланг нэгтгэхэд үүссэн анхны зөрүү, нэгтгэлийн ажлын явцад хийгдсэн тохируулгын дэлгэрэнгүй болон шийдэгдээгүй үлдсэн зөрүүнүүдийг татварын төрөл тус бүр дээр харуулав.

| № | 2678179 | | Анхны нэгтгэл | | Анхны нэгтгэлийн зөрүү, цэвэр | Тохируулга | | Тохируулгын дараа | | Шийдэгдээгүй зөрүү, цэвэр | Тодотгол |
|---|---|---|---|---|---|---|---|---|---|---|---|
| | Үзүүлэлт | | ЗГ | Компани | | ЗГ | Компани | ЗГ | Компани | | |
| 2.2.4 | Түгээмэл тархацтай ашигт малтмалын нөөц ашигласны төлбөр | | | | - | | | - | - | - | |
| 2.2.5 | Âàäààäûí ì ýðãýæëýýí, àæëè÷íû àæûí áàéðíû ðºëáº ð | | | | - | | | - | - | - | |
| 2.2.6 | Бүтээгдэхүүн хуваах гэрээний дагуу хүлээн авсан дэмжлэг | | | | - | | | - | - | - | |
| 2.2.7 | Ашигт малтмалаас бусад байгалийн баялаг ашиглах зөвшөөрлийн хураамж | | | | - | | | - | - | - | |
| **2.3 Нутгийн захиргааны байгууллагад төлсөн хураамж, үйлчилгээний хөлс** | | | **-** | **-** | **-** | **-** | **-** | **-** | **-** | **-** | |
| 2.3.1 | Орон нутгийн төсөвт төлсөн тэмдэгтийн хураамж | | | | - | | | - | - | - | |
| 2.3.2 | Нутгийн захиргааны байгууллагад төлсөн үйлчилгээний хөлс | | | | - | | | - | - | - | |
| **2.4 Орон нутгийн төрийн өмчийн ногдол ашиг** | | | **-** | **-** | **-** | **-** | **-** | **-** | **-** | **-** | |
| 2.4.1 | Орон нутгийн төрийн өмчийн ногдол ашиг | | | | - | | | - | - | - | |
| **2.5 Бусад** | | | **-** | **2,808.0** | **(2,808.0)** | **2,808.0** | **-** | **2,808.0** | **2,808.0** | **-** | |
| 2.5.1 | Торгууль | | | 2,808.0 | (2,808.0) | 2,808.0 | | 2,808.0 | 2,808.0 | - | 7 |
| **3. Бусад төлбөр ба зардал** | | | **7,500.0** | **3,450.0** | **4,050.0** | **3,450.0** | **7,500.0** | **10,950.0** | **10,950.0** | **-** | |
| **3.1 Байгаль хамгаалах зардлын урьдчилгаа** | | | **-** | **3,450.0** | **(3,450.0)** | **3,450.0** | **-** | **3,450.0** | **3,450.0** | **-** | |
| 3.1.1 | Байгаль хамгаалах зардлын 50 хувийг тусгай дансанд шилжүүлсэн дүн | | | 3,450.0 | (3,450.0) | 3,450.0 | | 3,450.0 | 3,450.0 | - | 8 |
| **3.2 Төрийн байгууллагад өгсөн хандив, дэмжлэг** | | | **7,500.0** | **-** | **7,500.0** | **-** | **7,500.0** | **7,500.0** | **7,500.0** | **-** | |
| 3.2.1 | Яам, агентлагт өгсөн | Мөнгөн хандив, дэмжлэг | | | - | | | - | - | - | |
| 3.2.2 | | Мөнгөн бус хандив, дэмжлэг | | | - | | | - | - | - | |
| 3.2.3 | Аймаг, нийслэлд өгсөн | Мөнгөн хандив, дэмжлэг | | | - | | | - | - | - | |
| 3.2.4 | | Мөнгөн бус хандив, дэмжлэг | | | - | | | - | - | - | |
| 3.2.5 | Сум, дүүрэгт өгсөн | Мөнгөн хандив, дэмжлэг | 7,500.0 | | 7,500.0 | | 7,500.0 | 7,500.0 | 7,500.0 | - | 9 |
| 3.2.6 | | Мөнгөн бус хандив, дэмжлэг | | | - | | | - | - | - | |
| 3.2.7 | Бусад байгууллагад өгсөн | Мөнгөн хандив, дэмжлэг | | | - | | | - | - | - | |
| 3.2.8 | | Мөнгөн бус хандив, дэмжлэг | | | - | | | - | - | - | |
| | **Нийт дүн** | | **161,902.7** | **164,201.1** | **(2,298.3)** | **10,063.1** | **8,801.1** | **171,965.8** | **173,002.2** | **(1,036.3)** | |

| | |
|---|---|
| ЗГ-ын байгууллагын тайлагнасан дүн компанийн дүнгээс (+) их, бага (-) | |
| ЗГ-ын байгууллагын тайлагнасан дүн компанийн дүнгээс их | - |
| Компанийн тайлагнасан дүн ЗГ-ын байгууллагын тайлагнасан дүнгээс их | (1,036.3) |
| **Цэвэр зөрүү** | **(1,036.3)** |

**Б-5. “Азиагоулд монголиа” ХХК**

**Товч танилцуулга** “Азиагоулд монголиа” ХХК нь Өмнөговь аймгийн Ханбогд суманд хайгуулын хоёр, Ноён суманд хайгуулын хоёр лиценз тус тус эзэмшдэг. Тус компани нь нийслэлийн Сүхбаатар дүүргийн татварын хэлтэст бүртгэлтэй. Компани нь Сүхбаатар дүүрэг, 1-р хороо, Шүрэн ХХК-н байр, 2 давхар, 10 тоотод байрладаг.

**Засгийн газрын хүлээн авсан орлого болон компанийн төлсөн төлбөрүүд хоорондын зөрүү**
Хийгдсэн тохируулгууд болон шийдэгдээгүй үлдсэн зөрүүнүүдийн талаарх тайлбарыг дор харуулав.

1. **Гаалийн албан татвар**
   Компани ОУИТБСААлбанд өгсөн 2011 оны тайландаа уг татварыг орхигдуулснаас анхны зөрүү үүссэн байна. Нэгтгэл тайлангийн явцад уг татварыг дэлгэрэнгүй мэдээллийн хамт гаргаж ирүүлсэн тул тохируулгыг хийж зөрүүг шийдвэрлэсэн.
2. **Нэмэгдсэн өртгийн албан татвар**
   Компани ОУИТБСААлбанд өгсөн 2011 оны тайландаа гаалийн НӨАТ-ыг орхигдуулснаас анхны зөрүү үүссэн байна. Нэгтгэл тайлангийн явцад уг татварыг дэлгэрэнгүй мэдээллийн хамт гаргаж ирүүлсэн тул тохируулгыг хийж зөрүүг шийдвэрлэсэн.
3. **Гаалийн үйлчилгээний хураамж**
   Компани ОУИТБСААлбанд өгсөн 2011 оны тайландаа гаалийн үйлчилгээний хөлс орхигдуулснаас анхны зөрүү үүссэн байна. Нэгтгэл тайлангийн явцад уг үйлчилгээний хөлсний дэлгэрэнгүй мэдээллийг хамт гаргаж ирүүлсэн тул тохируулгыг хийж зөрүүг шийдвэрлэсэн.
4. **Хураамж болон үйлчилгээний хөлс**
   ЗГ, компани хоёр яам, төрийн захиргааны байгууллагад төлсөн үйлчилгээний хөлсөнд АМГ-т төлсөн үйлчилгээний хөлс тусгасан ба ЗГ тайландаа дутуу тусгаснаас зөрүү үүссэн байна. Нэгтгэл тайлангийн явцад тохируулгыг хийж зөрүүг шийдвэрлэсэн. Гадаадын ажиллах хүч, мэргэжилтний үйлчилгээний хураамжийг компани тайландаа тусгасан тул зөрүү үүссэн байна. Компанийн дэлгэрэнгүй мэдээллийн дагуу Гадаад харилцааны яам, АНУ-ын элчин сайдын яам, Казакстаны элчин сайдын яам, Хятад улсын элчин сайдын яам, ГИХАЭГ, СББ-ийн татварын хэлтэст албан бичиг явуулсны дагуу Гадаад харилцааны яам, ГИХАЭГ, СББ-ийн татварын хэлтэс зэргээс хариу мэдээлэл ирж, харин АНУ-ын элчин сайдын яам, Казакстаны элчин сайдын яам, Хятад улсын элчин сайдын яамдуудаас хариу ирээгүй тул тохируулгыг хийсэн.
5. **Газрын төлбөр**
   ЗГ тайландаа газрын төлбөрийг тусгаагүй орхигдуулсныг компанийн ирүүлсэн дэлгэрэнгүй мэдээлэлд үндэслэн Өмнөговь аймгийн Ханбогд сумын ЗДТГ-т албан бичиг явуулж, тус сумын ЗДТГ-аас ирсэн хариу мэдээллийн дагуу тохируулав.
6. **Ус, рашаан ашигласны төлбөр**
   ЗГ тайландаа ус, рашаан ашигласны төлбөрийг тусгаагүй компанийн ирүүлсэн дэлгэрэнгүй мэдээлэлд үндэслэн Өмнөговь аймгийн Ханбогд сумын ЗДТГ-т албан бичиг явуулж, тус сумын ЗДТГ-аас ирсэн хариу мэдээллийн дагуу тохируулав.
7. **Торгууль**
   ЗГ тайландаа тусгаагүй орхигдуулсныг компанийн ирүүлсэн дэлгэрэнгүй мэдээлэлд үндэслэн Өмнөговь аймгийн Ханбогд сумын ЗДТГ-т албан бичиг явуулж, тус сумын ЗДТГ-аас ирсэн хариу мэдээллийн дагуу тохируулав.
8. **Байгаль хамгаалах зардлын 50 хувийг тусгай дансанд төвлөрүүлсэн байдал**
   ЗГ тайландаа тусгаагүй уг дүнг компанийн ирүүлсэн дэлгэрэнгүй мэдээлэлд үндэслэн Өмнөговь аймгийн Ханбогд сумын ЗДТГ, Ноён сумын ЗДТГ-т албан бичиг явуулж, тус сумдын ЗДТГ-уудаас ирсэн хариу мэдээллийн дагуу тохируулав.
9. **Төрийн байгууллагад өгсөн хандив, дэмжлэг**
   **Суманд өгсөн мөнгөн хандив, дэмжлэг**
   Компани ОУИТБСААлбанд өгсөн 2011 оны тайландаа хандив орхигдуулснаас анхны зөрүү үүссэн байна. Өмнөговь аймгийн Ноён сумын сургуульд өгсөн хандивыг нэгтгэл тайлангийн явцад тохируулав.

**Òî äðóóëãà:**
Тайлагнасан дүнгийн талаархи дэлгэрэнгүй мэдээлэл хүссэн 2012 оны 08 сарын 10-ны 2/38 тоот албан бичгийг 2012 оны 08 дугаар сарын 16-нд илгээсэн ба компани хариуг бидэнд 2012 оны 08 дугаар сарын 17-ны өдөр ирүүлсэн байна. Хоёр талаас ирүүлсэн дэлгэрэнгүй мэдээллийн дагуу зохих тохируулгыг хийсний дараа дахин зөрүү үүссэн учраас нягтлан бодогчтой дахин холбогдон тодруулга авсан.

**Õóðààí ãóé òàéëáàð:**
Энэ компанийн хувьд гадаадын ажиллах хүч, мэргэжилтний үйлчилгээний хураамж дээр шийдвэрлэгдээгүй зөрүү үлдээд байна.

## Б-6 “Айвуун тэс” ХХК

Доорх хүснэгтэд ЗГ болон компаниудаас ОУИТБС-ын ажлын албанд батлагдсан маягтын дагуу анхлан ирүүлсэн тайланг нэгтгэхэд үүссэн анхны зөрүү, нэгтгэлийн ажлын явцад хийгдсэн тохируулгын дэлгэрэнгүй болон шийдэгдээгүй үлдсэн зөрүүнүүдийг татварын төрөл тус бүр дээр харуулав.

| № | 2011239 | Анхны нэгтгэл | | Анхны нэгтгэлийн зөрүү, цэвэр | Тохируулга | | Тохируулгын дараа | | Шийдэгдээгүй зөрүү, цэвэр | Тодотгол |
|---|---|---|---|---|---|---|---|---|---|---|
| | Үзүүлэлт | ЗГ | Компани | | ЗГ | Компани | ЗГ | Компани | | |
| **1. Улсын төсөвт төлсөн албан татвар, төлбөр, хураамж, ногдол ашиг** | | **26,345.2** | **33,017.2** | **(6,672.0)** | **6,672.0** | **-** | **33,017.2** | **33,017.2** | **-** | |
| **1.1 Татвар, хураамж** | | **26,345.2** | **33,017.2** | **(6,672.0)** | **6,672.0** | **-** | **33,017.2** | **33,017.2** | **-** | |
| 1.1.1 | Àæàõóéí íýãææéí îðëîãûí àëáàí òàòâàð | | | - | | | - | - | - | |
| 1.1.2 | Ãàäààäûí àëáàí òàòâàð | | | - | | | - | - | - | |
| 1.1.3 | Нэмэгдсэн өртгийн албан татвар | | | - | | | - | - | - | |
| 1.1.4 | Автобензин, дизелийн түлшний онцгой албан òàòâàð | | | - | | | - | - | - | |
| 1.1.5 | Àâòî áåíçèí , äèçåëèéí òºëøèé àëáàí òàòâàð | | | - | | | - | - | - | |
| 1.1.6 | Ашигт малтмалын нөөц ашигласны төлбөр болон нэмэлт төлбөр | 15,568.0 | 22,240.0 | (6,672.0) | 6,672.0 | | 22,240.0 | 22,240.0 | - | 1 |
| 1.1.7 | Àøèãò ìàëòàëûí àøèãëàëòûí áîëîí õàéãóóëûí òóñãàé çºâøººðëèéí òºëáºð | 5,175.0 | 5,175.0 | - | | | 5,175.0 | 5,175.0 | - | |
| 1.1.8 | Зарим бүтээгдэхүүний үнийн өсөлтийн албан татвар | | | - | | | - | - | - | |
| 1.1.9 | Цөмийн төхөөрөмж барих, өөрчлөх, шинэчлэх, ашиглалтаас гаргах, ашиглах тусгай зөвшөөрлийн улсын тэмдэгтийн хураамж | | | - | | | - | - | - | |
| 1.1.10 | Цөмийн бодис эзэмших, ашиглах, худалдах, импортлох,экспортлох, тээвэрлэх, хаягдлыг булах тусгай зөвшөөрлийн улсын тэмдэгтийн хураамж | | | - | | | - | - | - | |
| 1.1.11 | Цацраг идэвхт ашигт малтмал импортлох, экспортлох, тээвэрлэх, хаягдлыг булах, ашиглалтын дараа газар нөхөн сэргээх тусгай зөвшөөрлийн улсын тэмдэгтийн хураамж | | | - | | | - | - | - | |
| 1.1.12 | Цацрагийн үүсгүүрийг эзэмших, ашиглах, худалдах, угсрах, байрлуулах, түрээслэх, үйлдвэрлэх, ашиглалтаас гаргах, задлах, хадгалах, тээвэрлэх, импортлох, экспортлох, хаягдлыг булах, идэвхийг сулруулах болон түүнтэй холбогдсон бусад үйл ажиллагаа эрхлэх тусгай зөвшөөрлийн улсын тэмдэгтийн хураамж | | | - | | | - | - | - | |
| 1.1.13 | Аж ахуйн нэгжээс төлсөн ажиллагсдын нийгмийн болон эрүүл мэндийн даатгалын шимтгэл | 5,602.2 | 5,602.2 | - | | | 5,602.2 | 5,602.2 | - | |
| **1.2 Төлбөр** | | **-** | **-** | **-** | **-** | **-** | **-** | **-** | **-** | |

## Б-6 “Айвуун тэс” ХХК

Доорх хүснэгтэд ЗГ болон компаниудаас ОУИТБС-ын ажлын албанд батлагдсан маягтын дагуу анхлан ирүүлсэн тайланг нэгтгэхэд үүссэн анхны зөрүү, нэгтгэлийн ажлын явцад хийгдсэн тохируулгын дэлгэрэнгүй болон шийдэгдээгүй үлдсэн зөрүүнүүдийг татварын төрөл тус бүр дээр харуулав.

| № | 2011239 | Анхны нэгтгэл | | Анхны нэгтгэлийн зөрүү, цэвэр | Тохируулга | | Тохируулгын дараа | | Шийдэгдээгүй зөрүү, цэвэр | Тодотгол |
|---|---|---|---|---|---|---|---|---|---|---|
| | Үзүүлэлт | ЗГ | Компани | | ЗГ | Компани | ЗГ | Компани | | |
| 1.2.1 | Óëñûí òºñâèéí õºðºíãºä õàéãóóë õèéñýí îðëûí íºãºí òºëáºð | | | - | | | - | - | - | |
| 1.2.2 | Ãàäààäàäûí ì ýðãýæëýõýí, àæëè÷íû àæëûí áàéðíû òºëáºð | | | - | | | - | - | - | |
| 1.2.3 | Бүтээгдэхүүн хуваах гэрээнд тухайн жилд гарын үсэг зурсаны урамшуулал | | | - | | | - | - | - | |
| 1.2.4 | Бүтээгдэхүүн хуваах гэрээгээр олборлолт эхэлсэний урамшуулал | | | - | | | - | - | - | |
| 1.2.5 | Бүтээгдэхүүн хуваах гэрээгээр тухайн жилд төвлөрүүлсэн сургалтын урамшуулал | | | - | | | - | - | - | |
| 1.2.6 | Бүтээгдэхүүн хуваах гэрээнд заасан нөхцлийн дагуу төвлөрүүлсэн талбайн дэнчин | | | - | | | - | - | - | |
| 1.2.7 | Бүтээгдэхүүн хуваах гэрээнд заасан нөхцлийн дагуу төвлөрүүлсэн захиргааны үйлчилгээний шимтгэл | | | - | | | - | - | - | |
| 1.2.8 | Бүтээгдэхүүн хуваах гэрээнд заасан нөхцлийн дагуу төлөөлөгчийн газрын үйл ажиллагааг дэмжсэн төлбөр | | | - | | | - | - | - | |
| 1.2.9 | Агаарын бохирдлын төлбөр | | | - | | | - | - | - | |
| **1.3 Яам, төрийн захиргааны байгууллагад төлсөн үйлчилгээний хөлс, хураамж** | | **-** | **-** | **-** | **-** | **-** | **-** | **-** | **-** | |
| 1.3.1 | Ãàäëýéí ¿éë÷ëëãýýí èé õóðàà æ | | | - | | | - | - | - | |
| 1.3.2 | Яам, төрийн захиргааны байгууллагад төлсөн тэмдэгтийн хураамж | | | - | | | - | - | - | |
| 1.3.3 | Яам, төрийн захиргааны байгууллагад төлсөн үйлчилгээний хөлс | | | - | | | - | - | - | |
| 1.3.4 | Гадаадын ажиллах хүч, мэргэжилтний үйлчилгээний хураамж | | | - | | | - | - | - | |
| **1.4 Төрийн өмчийн ногдол ашиг** | | | | **-** | **-** | **-** | **-** | **-** | **-** | |
| 1.4.1 | Òºðèéí º÷èéí íîãäîë àøèã | | | - | | | - | - | - | |
| **1.5 Засгийн газрын орлого ба бусад орлого** | | **-** | **-** | **-** | **-** | **-** | **-** | **-** | **-** | |
| 1.5.1 | Бүтээгдэхүүн хуваах гэрээний дагуу Засгийн газарт ногдох газрын тосны орлого | | | - | | | - | - | - | |
| 1.5.2 | Үүнээс роялти | | | - | | | - | - | - | |
| **1.6 Бусад** | | **-** | **-** | **-** | **-** | **-** | **-** | **-** | **-** | |

## Б-6 “Айвуун тэс” ХХК

Доорх хүснэгтэд ЗГ болон компаниудаас ОУИТБС-ын ажлын албанд батлагдсан маягтын дагуу анхлан ирүүлсэн тайланг нэгтгэхэд үүссэн анхны зөрүү, нэгтгэлийн ажлын явцад хийгдсэн тохируулгын дэлгэрэнгүй болон шийдэгдээгүй үлдсэн зөрүүнүүдийг татварын төрөл тус бүр дээр харуулав.

| № | 2011239 | Анхны нэгтгэл | | Анхны нэгтгэлийн зөрүү, цэвэр | Тохируулга | | Тохируулгын дараа | | Шийдэгдээгүй зөрүү, цэвэр | Тодотгол |
|---|---|---|---|---|---|---|---|---|---|---|
| | Үзүүлэлт | ЗГ | Компани | | ЗГ | Компани | ЗГ | Компани | | |
| 1.6.1 | Торгууль | | | - | | | - | - | - | |
| **2. Орон нутгийн төсөвт төлсөн албан татвар, төлбөр, хураамж, ногдол ашиг** | | **528.0** | **5,733.5** | **(5,205.5)** | **5,288.0** | **82.5** | **5,816.0** | **5,816.0** | **-** | |
| **2.1 Орон нутгийн төсөвт төлсөн татвар** | | **528.0** | **445.5** | **82.5** | **-** | **82.5** | **528.0** | **528.0** | **-** | |
| 2.1.1 | Үл хөдлөх эд хөрөнгийн албан татвар | | | - | | | - | - | - | |
| 2.1.2 | Автотээврийн болон өөрөө явагч хэрэгслийн албан татвар | 528.0 | 445.5 | 82.5 | | 82.5 | 528.0 | 528.0 | - | 2 |
| 2.1.3 | Áóñàä | | | - | | | - | - | - | |
| **2.2 Төлбөр** | | **-** | **5,288.0** | **(5,288.0)** | **5,288.0** | **-** | **5,288.0** | **5,288.0** | **-** | |
| 2.2.1 | Газрын төлбөр | | 2,288.0 | (2,288.0) | 2,288.0 | | 2,288.0 | 2,288.0 | - | 3 |
| 2.2.2 | Ус, рашаан ашигласны төлбөр | | 3,000.0 | (3,000.0) | 3,000.0 | | 3,000.0 | 3,000.0 | - | 4 |
| 2.2.3 | Ойгоос хэрэглээний мод, түлээ бэлтгэж, ашигласны төлбөр | | | - | | | - | - | - | |
| 2.2.4 | Түгээмэл тархацтай ашигт малтмалын нөөц ашигласны төлбөр | | | - | | | - | - | - | |
| 2.2.5 | Ãàäààäûí ì ýðãýæëýãý, àæëóíû àæëûí áàéðíû ðºëáº ð | | | - | | | - | - | - | |
| 2.2.6 | Бүтээгдэхүүн хуваах гэрээний дагуу хүлээн авсан дэмжлэг | | | - | | | - | - | - | |
| 2.2.7 | Ашигт малтмалаас бусад байгалийн баялаг ашиглах зөвшөөрлийн хураамж | | | - | | | - | - | - | |
| **2.3 Нутгийн захиргааны байгууллагад төлсөн хураамж, үйлчилгээний хөлс** | | **-** | **-** | **-** | **-** | **-** | **-** | **-** | **-** | |
| 2.3.1 | Орон нутгийн төсөвт төлсөн тэмдэгтийн хураамж | | | - | | | - | - | - | |
| 2.3.2 | Нутгийн захиргааны байгууллагад төлсөн үйлчилгээний хөлс | | | - | | | - | - | - | |
| **2.4 Орон нутгийн төрийн өмчийн ногдол ашиг** | | **-** | | **-** | **-** | **-** | **-** | **-** | **-** | |
| 2.4.1 | Орон нутгийн төрийн өмчийн ногдол ашиг | | | - | | | - | - | - | |
| **2.5 Бусад** | | **-** | **-** | **-** | **-** | **-** | **-** | **-** | **-** | |
| 2.5.1 | Торгууль | | | - | | | - | - | - | |
| **3. Бусад төлбөр ба зардал** | | **15,000.0** | **20,000.0** | **(5,000.0)** | **2,700.0** | **(2,300.0)** | **17,700.0** | **17,700.0** | **-** | |

## Б-6 “Айвуун тэс” ХХК

Доорх хүснэгтэд ЗГ болон компаниудаас ОУИТБС-ын ажлын албанд батлагдсан маягтын дагуу анхлан ирүүлсэн тайланг нэгтгэхэд үүссэн анхны зөрүү, нэгтгэлийн ажлын явцад хийгдсэн тохируулгын дэлгэрэнгүй болон шийдэгдээгүй үлдсэн зөрүүнүүдийг татварын төрөл тус бүр дээр харуулав.

| № | 2011239 | | Анхны нэгтгэл | | Анхны нэгтгэлийн зөрүү, цэвэр | Тохируулга | | Тохируулгын дараа | | Шийдэгдээгүй зөрүү, цэвэр | Тодотгол |
|---|---|---|---|---|---|---|---|---|---|---|---|
| | Үзүүлэлт | | ЗГ | Компани | | ЗГ | Компани | ЗГ | Компани | | |
| **3.1 Байгаль хамгаалах зардлын урьдчилгаа** | | | **15,000.0** | **15,000.0** | **-** | **-** | **-** | **15,000.0** | **15,000.0** | **-** | |
| 3.1.1 | Байгаль хамгаалах зардлын 50 хувийг тусгай дансанд шилжүүлсэн дүн | | 15,000.0 | 15,000.0 | - | | | 15,000.0 | 15,000.0 | - | |
| **3.2 Төрийн байгууллагад өгсөн хандив, дэмжлэг** | | | **-** | **5,000.0** | **(5,000.0)** | **2,700.0** | **(2,300.0)** | **2,700.0** | **2,700.0** | **-** | |
| 3.2.1 | Яам, агентлагт өгсөн | Мөнгөн хандив, дэмжлэг | | | - | | | - | - | - | |
| 3.2.2 | | Мөнгөн бус хандив, дэмжлэг | | | - | | | - | - | - | |
| 3.2.3 | Аймаг, нийслэлд өгсөн | Мөнгөн хандив, дэмжлэг | | | - | | | - | - | - | |
| 3.2.4 | | Мөнгөн бус хандив, дэмжлэг | | | - | | | - | - | - | |
| 3.2.5 | Сум, дүүрэгт өгсөн | Мөнгөн хандив, дэмжлэг | | 5,000.0 | (5,000.0) | 2,700.0 | (2,300.0) | 2,700.0 | 2,700.0 | - | 5 |
| 3.2.6 | | Мөнгөн бус хандив, дэмжлэг | | | - | | | - | - | - | |
| 3.2.7 | Бусад байгууллагад өгсөн | Мөнгөн хандив, дэмжлэг | | | - | | | - | - | - | |
| 3.2.8 | | Мөнгөн бус хандив, дэмжлэг | | | - | | | - | - | - | |
| | **Нийт дүн** | | **41,873.2** | **58,750.7** | **(16,877.5)** | **14,660.0** | **(2,217.5)** | **56,533.2** | **56,533.2** | **-** | |

ЗГ-ын байгууллагын тайлагнасан дүн компанийн дүнгээс (+) их, бага (-) -

ЗГ-ын байгууллагын тайлагнасан дүн компанийн дүнгээс их -

Компанийн тайлагнасан дүн ЗГ-ын байгууллагын тайлагнасан дүнгээс их -

**Цэвэр зөрүү**

**Б-6 “Айвуун тэс” ХХК**

**Товч танилцуулга**

“Айвуун тэс” ХХК MV-002247 дугаартай ашиглалтын лицензийг 2000.04.28 нд 30 жилийн хугацаатайгаар авсан бөгөөд Хэнтий аймагийн Батширээт суманд Гутайн гэдэг газар алт олборлолтын үйл ажиллагаа явуулдаг компани байна. Тус компани нь Баян-зүрх дүүргийн татват харъяалагддаг. Компанийн хаяг: Улаанбаатар хот Сүхбаатар дүүрэг 4-р хороо Сайн Ноён Хан Намнансүрэнгийн гудамж "Рефайнерн"ХХК байр 107 тоотод байрладаг.

**Засгийн газрын хүлээн авсан орлого болон Компанийн төлсөн төлбөрүүд хоорондын зөрүү**

Хийгдсэн тохируулгууд болон Шийдвэрлэгдээгүй үлдсэн зөрүүнүүдийн талаарх тайлбаруудыг дор харуулав.

1. **Ашигт малтмалын нөөц ашигласны төлбөр болон нэмэлт төлбөр**

   Тус компанийн төлсөн төлбөрийг ЗГ тайландаа 6,672.0 мянган төгрөгөөр дутуу тусгасан байсаныг нэгтгэл тайлангийн явцад компаний ирүүлсэн мэдээлэл болон ТЕГ мэдээлэлд үндэслэн ЗГ талд нэмж тохируулсан.

2. **Авто тээвэр өөрөө явагч хэрэгсэлийн албан татвар**

   Компани ОУИТБСА-ын албанд тайлангаа гаргаж өгөхдөө 82.5 мянган төгрөгөөр дутуу тусгасан байсаныг нэгтгэл тайлангийн явцад ирүүлсэн компанийн дэлгэрэнгүй мэдээлэл болон ТЕГ-с ирүүлсэн мэдээлэлд үндэслэн компани талд нэмж тохируулсан.

3. **Газрын төлбөр**

   Тус компанийн төлсөн төлбөрийг ЗГ тайландаа тусгаагүй байсаныг компаний ирүүлсэн мэдээлэлд үндэслэн Хэнтий аймагийн Батширээт суманд хандахад хүлээн авсанаа албан бичгээр нотолж ирүүлсэн тул ЗГ талд 2,288.0 мянган төгрөгөөр нэмж тохируулсан.

4. **Ус, рашаан ашигласны төлбөр**

   Тус компанийн Хэнтий аймагийн Батширээт суманд ус рашаан ашигласны төлбөрийг ЗГ тайландаа тусгаагүй байсаныг тус аймаг суманд хандахад хүлээн авсан тухайгаа бидэнд албан бичгээр мэдэгдсэн тул ЗГ талд 3,000.0 мянган төгрөгөөр нэмж тохируулсан.

5. **Сум дүүрэгт өгсөн мөнгөн хандив дэмжлэг**

   Тус компани нь сумын баяр наадам болоход зориулж ЗДТГ-т 2,700.0 мянган төгрөгийн хандив өгсөнийг ЗГ тайландаа тусгаагүй байсан тул Хэнтий аймгийн Батширээт суманд хандахад 2,700.0 төгрөгийг авсан болохоо бидэнд албан бичгээр мэдэгдсэн тул ЗГ талд нэмж тохируулсан мөн Хувь хүнд 2,300.0 өгсөн төлбөр байгаа тул компани талаас хасч тохируулсан.

   **Òî äðóóëãà:**

   Тайлагнасан дүнгийн талаархи дэлгэрэнгүй мэдээлэл хүссэн албан бичгийг компанид 2012 î í û 08 дугаар ñàðû í 15-í ä èëãýýñэн ба компани хариуг бидэнд 2012 оны 08 дугаар сарын 24-ны өдөр ирүүлсэн байна. ЗГ-ын дэлгэрэнгүй мэдээллийг холбогдох байгууллагуудаас гаргуулан авч, хандив, дэмжлэгийн талаар Төр, засгийн болон төсвийн байгууллагуудад албан бичгийг 2012 оны 09 дүгээр сарын 26-нд хүргүүлсэн. Төр, засгийн, төсвийн, орон нутгийн захиргааны байгууллагууд болон компани руу утсаар шаардаж холбогдон мэдээллийг авч ажилласан.

   **Õóðàíãóé òàéëáàð:**

   Хоёр талаас шаардлагатай мэдээллүүдийг бүрэн хэмжээнд авч ажилласны үр дүнд энэ компанийн хувьд шийдвэрлэгдээгүй зөрүү үлдээгүй байна

## Б-7 “Алтайхангай бүрд” ХХК

Доорх хүснэгтэд ЗГ болон компаниудаас ОУИТБС-ын албанд батлагдсан маягтын дагуу анхлан ирүүлсэн тайланг нэгтгэхэд үүссэн анхны зөрүү, нэгтгэлийн явцад хийгдсэн тохируулгын дэлгэрэнгүй болон шийдэгдээгүй үлдсэн зөрүүнүүдийг татварын төрөл тус бүр дээр харуулав.

| № | 2855119 | Анхны нэгтгэл | | Анхны нэгтгэлийн зөрүү, цэвэр | Тохируулга | | Тохируулгын дараа | | Шийдэгдээгүй зөрүү, цэвэр | Тодотгол |
|---|---|---|---|---|---|---|---|---|---|---|
| | Үзүүлэлт | ЗГ | Компани | | ЗГ | Компани | ЗГ | Компани | | |
| **1. Улсын төсөвт төлсөн албан татвар, төлбөр, хураамж, ногдол ашиг** | | **-** | **38,023.4** | **(38,023.4)** | **25,759.3** | **(12,264.1)** | **25,759.3** | **25,759.3** | **-** | |
| **1.1 Татвар, хураамж** | | **-** | **33,433.5** | **(33,433.5)** | **20,967.2** | **(12,466.3)** | **20,967.2** | **20,967.2** | **-** | |
| 1.1.1 | Àæàõóéí íýãææëéí îðëîãûí àëáàí òàòâàð | | 22.0 | (22.0) | 22.0 | | 22.0 | 22.0 | - | 1 |
| 1.1.2 | Ãàçàëûí àëáàí òàòâàð | | 21,805.3 | (21,805.3) | 3,020.1 | (18,785.2) | 3,020.1 | 3,020.1 | - | 2 |
| 1.1.3 | Нэмэгдсэн өртгийн албан татвар | | | - | 6,342.2 | 6,342.2 | 6,342.2 | 6,342.2 | - | 3 |
| 1.1.4 | Автобензин, дизелийн түлшний онцгой албан татвар | | | - | | | - | - | - | |
| 1.1.5 | Àâòî áåí çèí , äèçåëèéí ò¿ëøèé äýáàí òàòâàð | | | - | | | - | - | - | |
| 1.1.6 | Ашигт малтмалын нөөц ашигласны төлбөр болон нэмэлт төлбөр | | 2,447.9 | (2,447.9) | 2,447.9 | | 2,447.9 | 2,447.9 | - | 4 |
| 1.1.7 | Àøèãò ìàëòàëûí àøèãëàëòûí áîëîõóéëûí òóñãàé çºâøººðëèéí òºëáºð | | 9,158.3 | (9,158.3) | 9,135.0 | (23.3) | 9,135.0 | 9,135.0 | - | 5 |
| 1.1.8 | Зарим бүтээгдэхүүний үнийн өсөлтийн албан татвар | | | - | | | - | - | - | |
| 1.1.9 | Цөмийн төхөөрөмж барих, өөрчлөх, шинэчлэх, ашиглалтаас гаргах, ашиглах тусгай зөвшөөрлийн улсын тэмдэгтийн хураамж | | | - | | | - | - | - | |
| 1.1.10 | Цөмийн бодис эзэмших, ашиглах, худалдах, импортлох,экспортлох, тээвэрлэх, хаягдлыг булах тусгай зөвшөөрлийн улсын тэмдэгтийн хураамж | | | - | | | - | - | - | |
| 1.1.11 | Цацраг идэвхт ашигт малтмал импортлох, экспортлох, тээвэрлэх, хаягдлыг булах, ашиглалтын дараа газар нөхөн сэргээх тусгай зөвшөөрлийн улсын тэмдэгтийн хураамж | | | - | | | - | - | - | |
| 1.1.12 | Цацрагийн үүсгүүрийг эзэмших, ашиглах, худалдах, угсрах, байрлуулах, түрээслэх, үйлдвэрлэх, ашиглалтаас гаргах, задлах, хадгалах, тээвэрлэх, импортлох, экспортлох, хаягдлыг булах, идэвхийг сулруулах болон түүнтэй холбогдсон бусад үйл ажиллагаа эрхлэх тусгай зөвшөөрлийн улсын тэмдэгтийн хураамж | | | - | | | - | - | - | |
| 1.1.13 | Аж ахуйн нэгжээс төлсөн ажиллагсдын нийгмийн болон эрүүл мэндийн даатгалын шимтгэл | | | - | | | - | - | - | |
| **1.2 Төлбөр** | | **-** | **4,589.9** | **(4,589.9)** | **4,659.3** | **69.4** | **4,659.3** | **4,659.3** | **-** | |
| 1.2.1 | Óëñûí òºñâèéí õºðíæºð õàéãóóë õèéñýí îðëîãûí òºëáºð | | | - | | | - | - | - | |
| 1.2.2 | Ãàäààäûí ìýðãýæëèòýí , àæèë÷íû àæëûí áàéðíû òºëáºð | | 4,577.4 | (4,577.4) | 4,577.4 | | 4,577.4 | 4,577.4 | - | 6 |

## Б-7 “Алтайхангай бүрд” ХХК

Доорх хүснэгтэд ЗГ болон компаниудаас ОУИТБС-ын албанд батлагдсан маягтын дагуу анхлан ирүүлсэн тайланг нэгтгэхэд үүссэн анхны зөрүү, нэгтгэлийн явцад хийгдсэн тохируулгын дэлгэрэнгүй болон шийдэгдээгүй үлдсэн зөрүүнүүдийг татварын төрөл тус бүр дээр харуулав.

| № | 2855119 | Анхны нэгтгэл | | Анхны нэгтгэлийн зөрүү, цэвэр | Тохируулга | | Тохируулгын дараа | | Шийдэгдээгүй зөрүү, цэвэр | Тодотгол |
|---|---|---|---|---|---|---|---|---|---|---|
| | Үзүүлэлт | ЗГ | Компани | | ЗГ | Компани | ЗГ | Компани | | |
| 1.2.3 | Бүтээгдэхүүн хуваах гэрээнд тухайн жилд гарын үсэг зурсаны урамшуулал | | | - | | | - | - | - | |
| 1.2.4 | Бүтээгдэхүүн хуваах гэрээгээр олборлолт эхэлсэний урамшуулал | | | - | | | - | - | - | |
| 1.2.5 | Бүтээгдэхүүн хуваах гэрээгээр тухайн жилд төвлөрүүлсэн сургалтын урамшуулал | | | - | | | - | - | - | |
| 1.2.6 | Бүтээгдэхүүн хуваах гэрээнд заасан нөхцлийн дагуу төвлөрүүлсэн талбайн дэнчин | | | - | | | - | - | - | |
| 1.2.7 | Бүтээгдэхүүн хуваах гэрээнд заасан нөхцлийн дагуу төвлөрүүлсэн захиргааны үйлчилгээний шимтгэл | | | - | | | - | - | - | |
| 1.2.8 | Бүтээгдэхүүн хуваах гэрээнд заасан нөхцлийн дагуу төлөөлөгчийн газрын үйл ажиллагааг дэмжсэн төлбөр | | | - | | | - | - | - | |
| 1.2.9 | Агаарын бохирдлын төлбөр | | 12.5 | (12.5) | 81.9 | 69.4 | 81.9 | 81.9 | - | 7 |
| **1.3 Яам, төрийн захиргааны байгууллагад төлсөн үйлчилгээний хөлс, хураамж** | | **-** | **-** | **-** | **132.8** | **132.8** | **132.8** | **132.8** | **-** | |
| 1.3.1 | Ãàäëëéí ¿éë÷èëãýý èé õóðààì æ | | | - | 132.8 | 132.8 | 132.8 | 132.8 | - | 8 |
| 1.3.2 | Яам, төрийн захиргааны байгууллагад төлсөн тэмдэгтийн хураамж | | | - | | | - | - | - | |
| 1.3.3 | Яам, төрийн захиргааны байгууллагад төлсөн үйлчилгээний хөлс | | | - | | | - | - | - | |
| 1.3.4 | Гадаадын ажиллах хүч, мэргэжилтний үйлчилгээний хураамж | | | - | | | - | - | - | |
| **1.4 Төрийн өмчийн ногдол ашиг** | | **-** | **-** | **-** | **-** | **-** | **-** | **-** | **-** | |
| 1.4.1 | Òºðèéí ºì ÷èéí ï îãäîë àø èã | | | - | | | - | - | - | |
| **1.5 Засгийн газрын орлого ба бусад орлого** | | **-** | **-** | **-** | **-** | **-** | **-** | **-** | **-** | |
| 1.5.1 | Бүтээгдэхүүн хуваах гэрээний дагуу Засгийн газарт ногдох газрын тосны орлого | | | - | | | - | - | - | |
| 1.5.2 | Үүнээс роялти | | | - | | | - | - | - | |
| **1.6 Бусад** | | **-** | **-** | **-** | **-** | **-** | **-** | **-** | **-** | |
| 1.6.1 | Торгууль | | | - | | | - | - | - | |
| **2. Орон нутгийн төсөвт төлсөн албан татвар, төлбөр, хураамж, ногдол ашиг** | | **-** | **4,223.4** | **(4,223.4)** | **2,280.6** | **(50.0)** | **2,280.6** | **4,173.4** | **(1,892.8)** | |

## Б-7 “Алтайхангай бүрд” ХХК

Доорх хүснэгтэд ЗГ болон компаниудаас ОУИТБС-ын албанд батлагдсан маягтын дагуу анхлан ирүүлсэн тайланг нэгтгэхэд үүссэн анхны зөрүү, нэгтгэлийн явцад хийгдсэн тохируулгын дэлгэрэнгүй болон шийдэгдээгүй үлдсэн зөрүүнүүдийг татварын төрөл тус бүр дээр харуулав.

| № | 2855119 | Анхны нэгтгэл | | Анхны нэгтгэлийн зөрүү, цэвэр | Тохируулга | | Тохируулгын дараа | | Шийдэгдээгүй зөрүү, цэвэр | Тодотгол |
|---|---|---|---|---|---|---|---|---|---|---|
| | Үзүүлэлт | ЗГ | Компани | | ЗГ | Компани | ЗГ | Компани | | |
| **2.1 Орон нутгийн төсөвт төлсөн татвар** | | **-** | **1,012.0** | **(1,012.0)** | **1,012.0** | **-** | **1,012.0** | **1,012.0** | **-** | |
| 2.1.1 | Үл хөдлөх эд хөрөнгийн албан татвар | | 144.0 | (144.0) | 144.0 | | 144.0 | 144.0 | - | 9 |
| 2.1.2 | Автотээврийн болон өөрөө явагч хэрэгслийн албан татвар | | 868.0 | (868.0) | 868.0 | | 868.0 | 868.0 | - | 10 |
| 2.1.3 | Áóñàä | | | - | | | - | - | - | |
| **2.2 Төлбөр** | | **-** | **3,092.8** | **(3,092.8)** | **1,200.0** | **-** | **1,200.0** | **3,092.8** | **(1,892.8)** | |
| 2.2.1 | Газрын төлбөр | | 1,892.8 | (1,892.8) | | | - | 1,892.8 | (1,892.8) | |
| 2.2.2 | Ус, рашаан ашигласны төлбөр | | 1,200.0 | (1,200.0) | 1,200.0 | | 1,200.0 | 1,200.0 | - | 11 |
| 2.2.3 | Ойгоос хэрэглээний мод, түлээ бэлтгэж, ашигласны төлбөр | | | - | | | - | - | - | |
| 2.2.4 | Түгээмэл тархацтай ашигт малтмалын нөөц ашигласны төлбөр | | | - | | | - | - | - | |
| 2.2.5 | Ãàäààäûí ì ýðãýæëýãч, àæëè÷íû àæëûí áàéðíû ºðëáº ð | | | - | | | - | - | - | |
| 2.2.6 | Бүтээгдэхүүн хуваах гэрээний дагуу хүлээн авсан дэмжлэг | | | - | | | - | - | - | |
| 2.2.7 | Ашигт малтмалаас бусад байгалийн баялаг ашиглах зөвшөөрлийн хураамж | | | - | | | - | - | - | |
| **2.3 Нутгийн захиргааны байгууллагад төлсөн хураамж, үйлчилгээний хөлс** | | **-** | **68.6** | **(68.6)** | **68.6** | **-** | **68.6** | **68.6** | **-** | |
| 2.3.1 | Орон нутгийн төсөвт төлсөн тэмдэгтийн хураамж | | 68.6 | (68.6) | 68.6 | | 68.6 | 68.6 | - | 12 |
| 2.3.2 | Нутгийн захиргааны байгууллагад төлсөн үйлчилгээний хөлс | | | - | | | - | - | - | |
| **2.4 Орон нутгийн төрийн өмчийн ногдол ашиг** | | **-** | | **-** | **-** | **-** | **-** | **-** | **-** | |
| 2.4.1 | Орон нутгийн төрийн өмчийн ногдол ашиг | | | - | | | - | - | - | |
| **2.5 Бусад** | | **-** | **50.0** | **(50.0)** | **-** | **(50.0)** | **-** | **-** | **-** | |
| 2.5.1 | Торгууль | | 50.0 | (50.0) | | (50.0) | - | - | - | 13 |
| **3. Бусад төлбөр ба зардал** | | **-** | **-** | **-** | **-** | **-** | **-** | **-** | **-** | |
| **3.1 Байгаль хамгаалах зардлын урьдчилгаа** | | **-** | **-** | **-** | **-** | **-** | **-** | **-** | **-** | |
| 3.1.1 | Байгаль хамгаалах зардлын 50 хувийг тусгай дансанд шилжүүлсэн дүн | | | - | | | - | - | - | |

## Б-7 “Алтайхангай бүрд” ХХК

Доорх хүснэгтэд ЗГ болон компаниудаас ОҮИТБС-ын албанд батлагдсан маягтын дагуу анхлан ирүүлсэн тайланг нэгтгэхэд үүссэн анхны зөрүү, нэгтгэлийн явцад хийгдсэн тохируулгын дэлгэрэнгүй болон шийдэгдээгүй үлдсэн зөрүүнүүдийг татварын төрөл тус бүр дээр харуулав.

| № | 2855119 | | Анхны нэгтгэл | | Анхны нэгтгэлийн зөрү, цэвэр | Тохируулга | | Тохируулгын дараа | | Шийдэгдээгүй зөрүү, цэвэр | Тодотгол |
|---|---|---|---|---|---|---|---|---|---|---|---|
| | Үзүүлэлт | | ЗГ | Компани | | ЗГ | Компани | ЗГ | Компани | | |
| **3.2 Төрийн байгууллагад өгсөн хандив, дэмжлэг** | | | **-** | **-** | **-** | **-** | **-** | **-** | **-** | **-** | |
| 3.2.1 | Яам, агентлагт өгсөн | Мөнгөн хандив, дэмжлэг | | | - | | | - | - | - | |
| 3.2.2 | | Мөнгөн бус хандив, дэмжлэг | | | - | | | - | - | - | |
| 3.2.3 | Аймаг, нийслэлд өгсөн | Мөнгөн хандив, дэмжлэг | | | - | | | - | - | - | |
| 3.2.4 | | Мөнгөн бус хандив, дэмжлэг | | | - | | | - | - | - | |
| 3.2.5 | Сум, дүүрэгт өгсөн | Мөнгөн хандив, дэмжлэг | | | - | | | - | - | - | |
| 3.2.6 | | Мөнгөн бус хандив, дэмжлэг | | | - | | | - | - | - | |
| 3.2.7 | Бусад байгууллагад өгсөн | Мөнгөн хандив, дэмжлэг | | | - | | | - | - | - | |
| 3.2.8 | | Мөнгөн бус хандив, дэмжлэг | | | - | | | - | - | - | |
| | **Нийт дүн** | | **-** | **42,246.8** | **(42,246.8)** | **28,039.9** | **(12,314.1)** | **28,039.9** | **29,932.7** | **(1,892.8)** | |

| | |
|---|---|
| ЗГ-ын байгууллагын тайлагнасан дүн компанийн дүнгээс (+) их, бага (-) | - |
| ЗГ-ын байгууллагын тайлагнасан дүн компанийн дүнгээс их | - |
| Компанийн тайлагнасан дүн ЗГ-ын байгууллагын тайлагнасан дүнгээс их | (1892.8) |
| **Цэвэр зөрүү** | (1892.8) |

**Б-7 “Алтайхангай бүрд” ХХК**

**Товч танилцуулга**

“Алтайхангай бүрд” ХХК MV-006505 дугаартай лицензийг 2003.10.31 нд 30-н жилийн хугацаатай авсан бөгөөд Хэнтий аймгийн Өмнөдэлгэр суманд алт олборлолтын үйл ажиллагаа явуулдаг 2009, 2010 онд олборлолт хийсэн ба 2011 онд олборлолт хийгээгүй 16.3 га тайлбайдаа нөхөн сэргээлтийн ажил явуулсан байна. Тус компани нь Чингэлтэйн татварт харъяалагддаг. Компанийн хаяг: Улаанбаатар хот, Чингэлтэй дүүрэг, 1-р хороо, Центр-34 төвийн 5-н давхарт 501 тоотод байрладаг.

**Засгийн газрын хүлээн авсан орлого болон Компанийн төлсөн төлбөрүүд хоорондын зөрүү**

Хийгдсэн тохируулгууд болон Шийдвэрлэгдээгүй үлдсэн зөрүүнүүдийн талаарх тайлбаруудыг дор харуулав.

1. **Аж ахуй нэгжийн орлогын албан татвар**

   ААНОАТ-ыг ЗГ анхны тайландаа тусгаагүй байсан ба нэгтгэл тайлангийн явцад компаний ирүүлсэн мэдээлэл болон ТЕГ-аас ирүүлсэн мэдээлэлд үндэслэн ЗГ талд 22.0 мянган төгрөгөөр нэмж тохируулсан.

2. **Гаалийн албан татвар**

   Гаалийн татварыг ЗГ анхны тайландаа тусгаагүй байсан ба компани ОУИТБС-ын тайланг бэлтгэхдээ 18,785.2 мянган төгрөгөөр илүү илэрхийлсэн байсан. Иймд ГЕГ-аас ирүүлсэн мэдээлэлд үндэслэн ЗГ талд 3,020.1 мянган төгрөгөөр нэмж тохируулсан ба компанийн талд 18,785.2 мянган төгрөгөөр хасаж тохируулсан.

3. **Нэмэгдсэн өртгийн албан татвар**

   НӨАТ-ыг ЗГ анхны тайландаа тусгаагүй байсан ба компани ОУИТБС-ын тайлан гаргаж өгөөгүй байсан тул нэгтгэл тайлангийн явцад компаний ирүүлсэн мэдээлэл болон ТЕГ-с ирүүлсэн мэдээлэлд үндэслэн компани болон ЗГ талд 6,342.2 мянган төгрөгөөр нэмж тохируулсан.

4. **Ашигт малтмалын нөөц ашигласны төлбөр**

   АМНАТ-ийг ЗГ анхны тайландаа тусгаагүй байсан ба нэгтгэл тайлангийн явцад компанийн ирүүлсэн дэлгэрэнгүй мэдээлэл болон ТЕГ-с ирүүлсэн мэдээлэлд үндэслэн ЗГ талд 2,447.9 мянган төгрөгөөр нэмж тохируулсан.

5. **Ашигт малтмалын ашиглалтын болон хайгуулын тусгай зөвшөөрлийн төлбөр**

   Лицензийн төлбөрийг ЗГ анхны тайландаа тусгаагүй байсан ба нэгтгэл тайлангийн явцад компанийн ирүүлсэн мэдээлэл болон АМГ-с ирүүлсэн мэдээлэлд үндэслэн ЗГ талд нэмж тохируулахад 23.3 мянган төгрөгийн ханшын зөрүү үүссэнийг компани талаас хасч АМГ дүнгээр авч тохируулсан.

6. **Гадаад ажил мэргэжилтэн, байрны төлбөр**

   Ажлийн байрны төлбөрийг ЗГ анхны тайландаа тусгаагүй байсан ба нэгтгэл тайлангийн явцад компанийн ирүүлсэн мэдээлэл болон ГИХАЭГ-с ирүүлсэн мэдээлэлд үндэслэн ЗГ талд 4,577.4 мянган төгрөгөөр нэмж тохируулсан.

7. **Агаарын бохирдлын төлбөр**

   Агаарын бохирдлын төлбөрийг ЗГ анхны тайландаа тусгаагүй байсан ба компани ОУИТБС-ын албанд тайлагнахдаа 69.4 мянган төгрөгөөр дутуу тусгасан байсаныг нэгтгэл тайлангийн явцад дэлгэрэнгүй ирүүлсэн мэдээлэл болон ТЕГ-с ирүүлсэн мэдээлэлд үндэслэн ЗГ талд 81.9 мянган төгрөгөөр компани талд 69.4 мянган төгрөгөөр нэмж тохируулсан.

8. **Гаалийн үйлчилгээний хураамж**

   Гаалийн үйлчилгээний хураамжийг ЗГ анхны тайландаа тусгаагүй байсан ба компани ОУИТБС-ын тайлан гаргаж өгөөгүй байсан тул нэгтгэл тайлангийн явцад компаний ирүүлсэн мэдээлэл болон ГЕГ-с ирүүлсэн мэдээлэлд үндэслэн компани болон ЗГ талд 132.8 мянган төгрөгөөр нэмж тохируулсан.

9. **Үл хөдлөх эд хөрөнгийн албан татвар**

   ҮХЭХАТ-ыг ЗГ анхны тайландаа тусгаагүй байсан ба нэгтгэл тайлангийн явцад компанийн ирүүлсэн дэлгэрэнгүй мэдээлэл болон ТЕГ-с ирүүлсэн мэдээлэлд үндэслэн ЗГ талд нэмж тохируулсан.

10. **Авто тээвэр өөрөө явагч хэрэгсэлийн албан татвар**

    АТӨЯХАТ-ыг ЗГ анхны тайландаа тусгаагүй байсан ба нэгтгэл тайлангийн явцад компаний ирүүлсэн дэлгэрэнгүй мэдээлэл болон ТЕГ-с ирүүлсэн мэдээлэлд үндэслэн ЗГ талд нэмж тохируулсан.

11. **Ус рашаан ашигласны төлбөр**

    Усны төлбөрийг ЗГ анхны тайландаа тусгаагүй байсан. Компанийн ирүүлсэн дэлгэрэнгүй мэдээлэлд үндэслэн Хэнтий аймагийн Өмнөдэлгэр сумын татварын хэлтэст хандахад уг төлбөр компаниас төлөгдсөн болох нь бидэнд албан бичгээр ирсэн тул ЗГ талд нэмж тохируулсан.

**12. Орон нутагт төлсөн тэмдэгтийн хураамж**

Тэмдэгтийн хураамжийг ЗГ анхны тайландаа тусгаагүй байсныг нэгтгэл тайлангийн явцад компанийн ирүүлсэн дэлгэрэнгүй мэдээлэлд үндэслэн Улсын бүртгэлийн ерөнхий газар хандахад уг төлбөр төлөгдсөн болох нь тогтоогдсон тул ЗГ талд нэмж тохируулсан.

**13. Торгууль**

Гүйлгээний утгыг тодорхойлж чадахгүй байгаа учир компани талаас хасч тохируулсан

**Òî äðóóëãà:**

Тайлагнасан дүнгийн талаархи дэлгэрэнгүй мэдээлэл хүссэн албан бичгийг компанид 2012 î í û 08 дугаар ñàðû í 15-нд илгээсэн ба компани хариуг бидэнд 2012 оны 09 дугаар сарын 05-ны өдөр ирүүлсэн байна. ЗГ-ын дэлгэрэнгүй мэдээллийг холбогдох байгууллагуудаас гаргуулан авч, хандив, дэмжлэгийн талаар Төр, засгийн болон төсвийн байгууллагуудад албан бичгийг 2012 оны 09 дүгээр сарын 26-нд хүргүүлсэн. Төр, засгийн, төсвийн, орон нутгийн захиргааны байгууллагууд болон компани руу утсаар шаардаж холбогдон мэдээллийг авч ажилласан.

**Õóðààí ãóé òàéëáàð:**

Энэ компанийн хувьд газрын төлбөрт шийдвэрлэгдээгүй зөрүү үүссэн ба нэгтгэл тайлангийн явцад ирүүлсэн дэлгэрэнгүй мэдээллийг Хэнтий аймагийн Өмнөдэлгэр сумын татварт хандахад уг төлбөрийг аваагүй гэсэн харин компани талаас төлсөнөө анхан шатны баримтаар баталгаажуулж ирүүлсэн тул дараах зөрүү үүссэн байна.

## Б-8. "Алтайн хүдэр" ХХК

Доорх хүснэгтэд ЗГ болон компаниудаас ОУИТБС-ын ажлын албанд батлагдсан маягтын дагуу анхлан ирүүлсэн тайланг нэгтгэхэд үүссэн анхны зөрүү, нэгтгэлийн ажлын явцад хийгдсэн тохируулгын дэлгэрэнгүй болон шийдэгдээгүй үлдсэн зөрүүнүүдийг татварын төрөл тус бүр дээр харуулав.

| № | 5095549 | Анхны нэгтгэл | | Анхны нэгтгэлийн зөрүү, цэвэр | Тохируулга | | Тохируулгын дараа | | Шийдэгдээгүй зөрүү, цэвэр | Тодотгол |
|---|---|---|---|---|---|---|---|---|---|---|
| | Үзүүлэлт | ЗГ | Компани | | ЗГ | Компани | ЗГ | Компани | | |
| **1. Улсын төсөвт төлсөн албан татвар, төлбөр, хураамж, ногдол ашиг** | | **19,187,825.9** | **-** | **19,187,825.9** | **41,518.0** | **19,220,783.3** | **19,229,343.9** | **19,220,783.3** | **8,560.6** | |
| **1.1 Татвар, хураамж** | | **17,751,731.7** | **-** | **17,751,731.7** | **3,805.3** | **17,755,537.0** | **17,755,537.0** | **17,755,537.0** | **-** | |
| 1.1.1 | Àæàõóéí íýãæèéí îðëîãûí àëáàí òàòâàð | 7,879.7 | | 7,879.7 | | 7,879.7 | 7,879.7 | 7,879.7 | - | 1 |
| 1.1.2 | Ãàäààäàí àëáàí òàòâàð | 2,231,600.4 | | 2,231,600.4 | 3,453.8 | 2,235,054.2 | 2,235,054.2 | 2,235,054.2 | - | 2 |
| 1.1.3 | Нэмэгдсэн өртгийн албан татвар | 5,022,866.2 | | 5,022,866.2 | 351.5 | 5,023,217.7 | 5,023,217.7 | 5,023,217.7 | - | 3 |
| 1.1.4 | Автобензин, дизелийн түлшний онцгой албан татвар | | | - | | | - | - | - | |
| 1.1.5 | Àâòîáóñíû çèí , äèçåëèéí òºëøèéí àëáàí òàòâàð | 3,970.5 | | 3,970.5 | | 3,970.5 | 3,970.5 | 3,970.5 | - | 4 |
| 1.1.6 | Ашигт малтмалын нөөц ашигласны төлбөр болон нэмэлт төлбөр | 7,468,247.4 | | 7,468,247.4 | | 7,468,247.4 | 7,468,247.4 | 7,468,247.4 | - | 5 |
| 1.1.7 | Àøèãò ì àëòì àëûí àøèãëàëòûí áîëîí õàéãóóëûí òóñãàé çºâøºº ðëèéí ðºëº ð | 25,903.5 | | 25,903.5 | | 25,903.5 | 25,903.5 | 25,903.5 | - | 6 |
| 1.1.8 | Зарим бүтээгдэхүүний үнийн өсөлтийн албан татвар | | | - | | | - | - | - | |
| 1.1.9 | Цөмийн төхөөрөмж барих, өөрчлөх, шинэчлэх, ашиглалтаас гаргах, ашиглах тусгай зөвшөөрлийн улсын тэмдэгтийн хураамж | | | - | | | - | - | - | |
| 1.1.10 | Цөмийн бодис эзэмших, ашиглах, худалдах, импортлох,экспортлох, тээвэрлэх, хаягдлыг булах тусгай зөвшөөрлийн улсын тэмдэгтийн хураамж | | | - | | | - | - | - | |
| 1.1.11 | Цацраг идэвхт ашигт малтмал импортлох, экспортлох, тээвэрлэх, хаягдлыг булах, ашиглалтын дараа газар нөхөн сэргээх тусгай зөвшөөрлийн улсын тэмдэгтийн хураамж | | | - | | | - | - | - | |
| 1.1.12 | Цацрагийн үүсгүүрийг эзэмших, ашиглах, худалдах, угсрах, байрлуулах, түрээслэх, үйлдвэрлэх, ашиглалтаас гаргах, задлах, хадгалах, тээвэрлэх, импортлох, экспортлох, хаягдлыг булах, идэвхийг сулруулах болон түүнтэй холбогдсон бусад үйл ажиллагаа эрхлэх тусгай зөвшөөрлийн улсын тэмдэгтийн хураамж | | | - | | | - | - | - | |
| 1.1.13 | Аж ахуйн нэгжээс төлсөн ажиллагсдын нийгмийн болон эрүүл мэндийн даатгалын шимтгэл | 2,991,264.0 | | 2,991,264.0 | | 2,991,264.0 | 2,991,264.0 | 2,991,264.0 | - | 7 |
| **1.2 Төлбөр** | | **134,679.7** | **-** | **134,679.7** | **21,860.5** | **149,393.8** | **156,540.2** | **149,393.8** | **7,146.4** | |
| 1.2.1 | Óëñûí ðºñâèéí õºíãºðõàéõóé õèéñýí îðëûí íºõºí ðºëº ð | | | - | | | - | - | - | |
| 1.2.2 | Ãàäààäûí ìýðãýæëèòýí , àæèë÷íû àæëûí áàéðûí ðºëº ð | 132,794.7 | | 132,794.7 | 21,860.5 | 147,508.8 | 154,655.2 | 147,508.8 | 7,146.4 | 8 |
| 1.2.3 | Бүтээгдэхүүн хуваах гэрээнд тухайн жилд гарын үсэг зурсаны урамшуулал | | | - | | | - | - | - | |
| 1.2.4 | Бүтээгдэхүүн хуваах гэрээгээр олборлолт эхэлсэний | | | - | | | - | - | - | |

## Б-8. "Алтайн хүдэр" ХХК

Доорх хүснэгтэд ЗГ болон компаниудаас ОУИТБС-ын ажлын албанд батлагдсан маягтын дагуу анхлан ирүүлсэн тайланг нэгтгэхэд үүссэн анхны зөрүү, нэгтгэлийн ажлын явцад хийгдсэн тохируулгын дэлгэрэнгүй болон шийдэгдээгүй үлдсэн зөрүүнүүдийг татварын төрөл тус бүр дээр харуулав.

| № | 5095549 | Анхны нэгтгэл | | Анхны нэгтгэлийн зөрүү, цэвэр | Тохируулга | | Тохируулгын дараа | | Шийдэгдээгүй зөрүү, цэвэр | Тодотгол |
|---|---|---|---|---|---|---|---|---|---|---|
| | Үзүүлэлт | ЗГ | Компани | | ЗГ | Компани | ЗГ | Компани | | |
| | урамшуулал | | | | | | | | | |
| 1.2.5 | Бүтээгдэхүүн хуваах гэрээгээр тухайн жилд төвлөрүүлсэн сургалтын урамшуулал | | | - | | | - | - | - | |
| 1.2.6 | Бүтээгдэхүүн хуваах гэрээнд заасан нөхцлийн дагуу төвлөрүүлсэн талбайн дэнчин | | | - | | | - | - | - | |
| 1.2.7 | Бүтээгдэхүүн хуваах гэрээнд заасан нөхцлийн дагуу төвлөрүүлсэн захиргааны үйлчилгээний шимтгэл | | | - | | | - | - | - | |
| 1.2.8 | Бүтээгдэхүүн хуваах гэрээнд заасан нөхцлийн дагуу төлөөлөгчийн газрын үйл ажиллагааг дэмжсэн төлбөр | | | - | | | - | - | - | |
| 1.2.9 | Агаарын бохирдлын төлбөр | 1,885.0 | | 1,885.0 | | 1,885.0 | 1,885.0 | 1,885.0 | - | 9 |
| **1.3 Яам, төрийн захиргааны байгууллагад төлсөн үйлчилгээний хөлс, хураамж** | | **1,283,318.2** | **-** | **1,283,318.2** | **684.5** | **1,282,588.5** | **1,284,002.7** | **1,282,588.5** | **1,414.2** | |
| 1.3.1 | Ãàäëëéí ¿éë÷èëãýý èé õóðàà æ | 1,270,877.6 | | 1,270,877.6 | | 1,270,877.6 | 1,270,877.6 | 1,270,877.6 | - | 10 |
| 1.3.2 | Яам, төрийн захиргааны байгууллагад төлсөн тэмдэгтийн хураамж | | | - | | | - | - | - | |
| 1.3.3 | Яам, төрийн захиргааны байгууллагад төлсөн үйлчилгээний хөлс | 6,474.6 | | 6,474.6 | 684.5 | 7,159.1 | 7,159.1 | 7,159.1 | - | 11 |
| 1.3.4 | Гадаадын ажиллах хүч, мэргэжилтний үйлчилгээний хураамж | 5,966.0 | | 5,966.0 | | 4,551.8 | 5,966.0 | 4,551.8 | 1,414.2 | 11 |
| **1.4 Төрийн өмчийн ногдол ашиг** | | **-** | **-** | **-** | **-** | **-** | **-** | **-** | **-** | |
| 1.4.1 | Ò³ðèéí º ì ÷èéí í î ãäî ë àø èã | | | - | | | - | - | - | |
| **1.5 Засгийн газрын орлого ба бусад орлого** | | **-** | **-** | **-** | **-** | **-** | **-** | **-** | **-** | |
| 1.5.1 | Бүтээгдэхүүн хуваах гэрээний дагуу Засгийн газарт ногдох газрын тосны орлого | | | - | | | - | - | - | |
| 1.5.2 | Үүнээс роялти | | | - | | | - | - | - | |
| **1.6 Бусад** | | **18,096.3** | **-** | **18,096.3** | **15,167.7** | **33,264.0** | **33,264.0** | **33,264.0** | **-** | |
| 1.6.1 | Торгууль | 18,096.3 | | 18,096.3 | 15,167.7 | 33,264.0 | 33,264.0 | 33,264.0 | - | 12 |
| **2. Орон нутгийн төсөвт төлсөн албан татвар, төлбөр, хураамж, ногдол ашиг** | | **198,350.6** | **-** | **198,350.6** | **80,158.8** | **280,243.0** | **278,509.4** | **280,243.0** | **(1,733.6)** | |
| **2.1 Орон нутгийн төсөвт төлсөн татвар** | | **62,046.6** | **-** | **62,046.6** | **-** | **62,046.6** | **62,046.6** | **62,046.6** | **-** | |
| 2.1.1 | Үл хөдлөх эд хөрөнгийн албан татвар | 7,428.3 | | 7,428.3 | | 7,428.3 | 7,428.3 | 7,428.3 | - | 13 |
| 2.1.2 | Автотээврийн болон өөрөө явагч хэрэгслийн албан татвар | 54,618.3 | | 54,618.3 | | 54,618.3 | 54,618.3 | 54,618.3 | - | 14 |
| 2.1.3 | Áóñàä | | | - | | | - | - | - | |
| **2.2 Төлбөр** | | **136,304.0** | **-** | **136,304.0** | **172.8** | **137,079.1** | **136,476.8** | **137,079.1** | **(602.3)** | |
| 2.2.1 | Газрын төлбөр | 8,362.1 | | 8,362.1 | | 8,964.4 | 8,362.1 | 8,964.4 | (602.3) | 15 |
| 2.2.2 | Ус, рашаан ашигласны төлбөр | 20,063.0 | | 20,063.0 | | 20,063.0 | 20,063.0 | 20,063.0 | - | 16 |
| 2.2.3 | Ойгоос хэрэглээний мод, түлээ бэлтгэж, ашигласны төлбөр | | | - | | | - | - | - | |

## Б-8. "Алтайн хүдэр" ХХК

Доорх хүснэгтэд ЗГ болон компаниудаас ОУИТБС-ын ажлын албанд батлагдсан маягтын дагуу анхлан ирүүлсэн тайланг нэгтгэхэд үүссэн анхны зөрүү, нэгтгэлийн ажлын явцад хийгдсэн тохируулгын дэлгэрэнгүй болон шийдэгдээгүй үлдсэн зөрүүнүүдийг татварын төрөл тус бүр дээр харуулав.

| № | 5095549 | | Анхны нэгтгэл | | Анхны нэгтгэлийн зөрүү, цэвэр | Тохируулга | | Тохируулгын дараа | | Шийдэгдээгүй зөрүү, цэвэр | Тодотгол |
|---|---|---|---|---|---|---|---|---|---|---|---|
| | Үзүүлэлт | | ЗГ | Компани | | ЗГ | Компани | ЗГ | Компани | | |
| 2.2.4 | Түгээмэл тархацтай ашигт малтмалын нөөц ашигласны төлбөр | | 107,878.9 | | 107,878.9 | | 107,878.9 | 107,878.9 | 107,878.9 | - | 17 |
| 2.2.5 | Âàäààäûí ì ýðãýæëýãý, àæëèí û àæëûí áàéðû ðºëáº ð | | | | - | | | - | - | - | |
| 2.2.6 | Бүтээгдэхүүн хуваах гэрээний дагуу хүлээн авсан дэмжлэг | | | | - | | | - | - | - | |
| 2.2.7 | Ашигт малтмалаас бусад байгалийн баялаг ашиглах зөвшөөрлийн хураамж | | | | - | 172.8 | 172.8 | 172.8 | 172.8 | - | 11 |
| **2.3 Нутгийн захиргааны байгууллагад төлсөн хураамж, үйлчилгээний хөлс** | | | **-** | **-** | **-** | **61,581.0** | **61,581.0** | **61,581.0** | **61,581.0** | **-** | |
| 2.3.1 | Орон нутгийн төсөвт төлсөн тэмдэгтийн хураамж | | | | - | 3,262.0 | 3,262.0 | 3,262.0 | 3,262.0 | - | 11 |
| 2.3.2 | Нутгийн захиргааны байгууллагад төлсөн үйлчилгээний хөлс | | | | - | 58,319.0 | 58,319.0 | 58,319.0 | 58,319.0 | - | 11 |
| **2.4 Орон нутгийн төрийн өмчийн ногдол ашиг** | | | **-** | **-** | **-** | **-** | **-** | **-** | **-** | **-** | |
| 2.4.1 | Орон нутгийн төрийн өмчийн ногдол ашиг | | | | - | | | - | - | - | |
| **2.5 Бусад** | | | **-** | **-** | **-** | **18,405.0** | **19,536.3** | **18,405.0** | **19,536.3** | **(1,131.3)** | |
| 2.5.1 | Торгууль | | | | - | 18,405.0 | 19,536.3 | 18,405.0 | 19,536.3 | (1,131.3) | 12 |
| **3. Бусад төлбөр ба зардал** | | | **179,300.0** | **-** | **179,300.0** | **(92,938.3)** | **87,924.3** | **86,361.7** | **87,924.3** | **(1,562.6)** | |
| **3.1 Байгаль хамгаалах зардлын урьдчилгаа** | | | **-** | **-** | **-** | **1,250.0** | **1,250.0** | **1,250.0** | **1,250.0** | **-** | |
| 3.1.1 | Байгаль хамгаалах зардлын 50 хувийг тусгай дансанд шилжүүлсэн дүн | | | | - | 1,250.0 | 1,250.0 | 1,250.0 | 1,250.0 | - | 18 |
| **3.2 Төрийн байгууллагад өгсөн хандив, дэмжлэг** | | | **179,300.0** | **-** | **179,300.0** | **(94,188.3)** | **86,674.3** | **85,111.7** | **86,674.3** | **(1,562.6)** | |
| 3.2.1 | Яам, агентлагт өгсөн | Мөнгөн хандив, дэмжлэг | | | - | | | - | - | - | |
| 3.2.2 | | Мөнгөн бус хандив, дэмжлэг | | | - | | | - | - | - | |
| 3.2.3 | Аймаг, нийслэлд өгсөн | Мөнгөн хандив, дэмжлэг | | | - | 10,000.0 | 10,000.0 | 10,000.0 | 10,000.0 | - | 19 |
| 3.2.4 | | Мөнгөн бус хандив, дэмжлэг | | | - | | | - | - | - | |
| 3.2.5 | Сум, дүүрэгт өгсөн | Мөнгөн хандив, дэмжлэг | | | - | | | - | - | - | |
| 3.2.6 | | Мөнгөн бус хандив, дэмжлэг | 179,300.0 | | 179,300.0 | (104,188.3) | 76,674.3 | 75,111.7 | 76,674.3 | (1,562.6) | 19 |
| 3.2.7 | Бусад байгууллагад өгсөн | Мөнгөн хандив, дэмжлэг | | | - | | | - | - | - | |
| 3.2.8 | | Мөнгөн бус хандив, дэмжлэг | | | - | | | - | - | - | |
| | **Нийт дүн** | | **19,565,476.5** | **-** | **19,565,476.5** | **28,738.5** | **19,588,950.6** | **19,594,215.0** | **19,588,950.6** | **5,264.4** | |

| | |
|---|---|
| ЗГ-ын байгууллагын тайлагнасан дүн компанийн дүнгээс (+) их, бага (-) | |
| ЗГ-ын байгууллагын тайлагнасан дүн компанийн дүнгээс их | 5,264.4 |
| Компанийн тайлагнасан дүн ЗГ-ын байгууллагын тайлагнасан дүнгээс их | - |
| **Цэвэр зөрүү** | **5,264.4** |

**Б-8. “Алтайн хүдэр” ХХК**

**Товч танилцуулга**
“Алтайн хүдэр” ХХК нь Говь-Алтай аймгийн Цээл суманд “Таян нуур” нэртэй ордод ашиглалтын хоёр, хайгуулын хоёр лиценз тус эзэмшдэг. Тус компани ТЕГ-т бүртгэлтэй. Компани Сүхбаатар дүүрэг, 1-р хороо, Олимпийн гудамж-12 байрладаг.

**Засгийн газрын хүлээн авсан орлого болон компанийн төлсөн төлбөрүүд хоорондын зөрүү**
Хийгдсэн тохируулгууд болон шийдэгдээгүй үлдсэн зөрүүнүүдийн талаарх тайлбарыг дор харуулав.

1. **Аж ахуйн нэгжийн орлогын албан татвар**
   Компани ОУИТБСАА-нд 2011 оны тайлангаа гаргаж өгөөгүйн улмаас анхны зөрүү үүссэн байна. Нэгтгэл тайлангийн явцад 2011 оны тайланг дэлгэрэнгүй мэдээллийн хамт гаргаж ирүүлсэн тул тохируулгыг хийж зөрүүг шийдвэрлэсэн.

2. **Гаалийн албан татвар**
   Компани ОУИТБСАА-нд 2011 оны тайлангаа гаргаж өгөөгүйн улмаас анхны зөрүү үүссэн байна. Нэгтгэл тайлангийн явцад 2011 оны тайланг дэлгэрэнгүй мэдээллийн хамт гаргаж ирүүлсэн тул тохируулгыг хийж зөрүүг шийдвэрлэсэн.

3. **Нэмэгдсэн өртгийн албан татвар**
   Компани ОУИТБСАА-нд 2011 оны тайлангаа гаргаж өгөөгүйн улмаас анхны зөрүү үүссэн байна. Нэгтгэл тайлангийн явцад 2011 оны тайланг дэлгэрэнгүй мэдээллийн хамт гаргаж ирүүлсэн тул тохируулгыг хийж зөрүүг шийдвэрлэсэн.

4. **Àâòî áåí çèí , äèçåëèéí òºëºí èé àëáàí òàòâàð**
   Компани ОУИТБСАА-нд 2011 оны тайлангаа гаргаж өгөөгүйн улмаас анхны зөрүү үүссэн байна. Нэгтгэл тайлангийн явцад 2011 оны тайланг дэлгэрэнгүй мэдээллийн хамт гаргаж ирүүлсэн ба гаалийн мэдээнд үндэслэн тохируулгыг хийж зөрүүг шийдвэрлэсэн.

5. **Ашигт малтмалын нөөц ашигласны төлбөр болон нэмэлт төлбөр**
   Компани ОУИТБСАА-нд 2011 оны тайлангаа гаргаж өгөөгүйн улмаас анхны зөрүү үүссэн байна. Нэгтгэл тайлангийн явцад 2011 оны тайланг дэлгэрэнгүй мэдээллийн хамт гаргаж ирүүлсэн тул тохируулгыг хийж зөрүүг шийдвэрлэсэн.

6. **Ашигт малтмалын ашиглалтын болон хайгуулын тусгай зөвшөөрлийн төлбөр**
   Компани ОУИТБСАА-нд 2011 оны тайлангаа гаргаж өгөөгүйн улмаас анхны зөрүү үүссэн байна. Нэгтгэл тайлангийн явцад 2011 оны тайланг дэлгэрэнгүй мэдээллийн хамт гаргаж ирүүлсэн тул тохируулгыг хийж зөрүүг шийдвэрлэсэн.

7. **Аж ахуйн нэгжээс төлсөн ажиллагсдын нийгмийн болон эрүүл мэндийн даатгалын шимтгэл**
   Компани ОУИТБСАА-нд 2011 оны тайлангаа гаргаж өгөөгүйн улмаас анхны зөрүү үүссэн байна. Нэгтгэл тайлангийн явцад 2011 оны тайланг дэлгэрэнгүй мэдээллийн хамт гаргаж ирүүлсэн тул тохируулгыг хийж зөрүүг шийдвэрлэсэн.

8. **Гадаадын мэргэжилтэн, ажилчны ажлын байрны төлбөр**
   Компани ОУИТБСАА-нд 2011 оны тайлангаа гаргаж өгөөгүйн улмаас анхны зөрүү үүссэн байна. ЗГ анхны тайландаа дутуу тусгасан ба нэгтгэл тайлангийн явцад нэмж тохируулсан. Компани дэлгэрэнгүй мэдээллээ нэгтгэл тайлангийн явцад гаргаж ирүүлсэн ба уг төлбөрийг хүний нөөцийн албаны ажилтнууд бөөн дүнгээр нь шилжүүлдэг учир нэг бүрчлэн гаргах боломжгүй байна гэж дутуу ирүүлсэн тул зөрүү үүсээд байна.

9. **Агаарын бохирдлын төлбөр**
   Компани ОУИТБСАА-нд 2011 оны тайлангаа гаргаж өгөөгүйн улмаас анхны зөрүү үүссэн байна. Нэгтгэл тайлангийн явцад 2011 оны тайланг дэлгэрэнгүй мэдээллийн хамт гаргаж ирүүлсэн тул тохируулгыг хийж зөрүүг шийдвэрлэсэн.

10. **Гаалийн үйлчилгээний хураамж**
    Компани ОУИТБСАА-нд 2011 оны тайлангаа гаргаж өгөөгүйн улмаас анхны зөрүү үүссэн байна. Нэгтгэл тайлангийн явцад компани 2011 оны тайланг дэлгэрэнгүй мэдээллийн хамт гаргаж ирүүлсэн тул тохируулгыг хийж зөрүүг шийдвэрлэсэн.

11. **Хураамж болон үйлчилгээний хөлс**
    Компани ОУИТБСАА-нд 2011 оны тайлангаа гаргаж өгөөгүйн улмаас яам, төрийн захиргааны байгууллагад төлсөн үйлчилгээний хураамж, гадаадын ажиллах хүч, мэргэжилтний үйлчилгээний хураамжинд анхны зөрүү үүссэн байна. Яам, төрийн захиргааны байгууллагад төлсөн үйлчилгээний хөлсөнд АМГ-т төлсөн үйлчилгээний хөлс тусгасан. Компани нэгтгэл тайлангийн явцад мэдээллээ гаргаж өгсөн ба гадаадын ажиллах хүч, мэргэжилтний үйлчилгээний хураамж

дутуу ирүүлсэн тул зөрүү үүссэд байна. Ашигт малтмалаас бусад байгалийн баялаг ашиглах зөвшөөрлийн хураамж, орон нутгийн төсөвт төлсөн тэмдэгтийн хураамж, нутгийн захиргааны байгууллагад төлсөн үйлчилгээний хөлсөнд компанийн ирүүлсэн мэдээлэлд үндэслэн Говь-Алтай аймгийн ЗДТГ, Цээл сумын ЗДТГ, Бугат сумын ЗДТГ-уудад албан бичиг явуулсны дагуу ирсэн хариунд үндэслэн тохируулав.

**12. Торгууль**

Компани ОУИТБСАА-нд 2011 оны тайлангаа гаргаж өгөөгүйн улмаас анхны зөрүү үүссэн байна. Нэгтгэл тайлангийн явцад 2011 оны тайланг дэлгэрэнгүй мэдээллийн хамт гаргаж ирүүлсэн ба компани БЗБ-ийн нийгмийн даатгалын хэлтэст төлсөн торгууль тусгасан ба тус газарт албан бичиг явуулсны дагуу ирсэн хариу мэдээлэлд үндэслэн тохируулав. Орон нутгийн төсөвт төлсөн торгуулийг ЗГ анхны тайландаа тусгаагүй нэгтгэл тайлангийн явцад компанийн ирүүлсэн мэдээлэлд үндэслэн Говь-Алтай аймгийн Бугат сумын ЗДТГ, Алтай сумын ЗДТГ-уудад албан бичиг явуулсны дагуу Бугат сумын ЗДТГ-аас орсон, харин Алтай сумын ЗДТГ-аас ороогүй гэж хариу ирүүлсэн тул зөрүү үүсээд байна.

**13. Үл хөдлөх эд хөрөнгийн албан татвар**

Компани ОУИТБСАА-нд 2011 оны тайлангаа гаргаж өгөөгүйн улмаас анхны зөрүү үүссэн байна. Нэгтгэл тайлангийн явцад 2011 оны тайланг дэлгэрэнгүй мэдээллийн хамт гаргаж ирүүлсэн тул тохируулгыг хийж зөрүүг шийдвэрлэсэн.

**14. Автотээврийн болон өөрөө явагч хэрэгслийн албан татвар**

Компани ОУИТБСАА-нд 2011 оны тайлангаа гаргаж өгөөгүйн улмаас анхны зөрүү үүссэн байна. Нэгтгэл тайлангийн явцад 2011 оны тайланг дэлгэрэнгүй мэдээллийн хамт гаргаж ирүүлсэн тул тохируулгыг хийж зөрүүг шийдвэрлэсэн.

**15. Газрын төлбөр**

Компани ОУИТБСАА-нд 2011 оны тайлангаа гаргаж өгөөгүйн улмаас анхны зөрүү үүссэн байна. Нэгтгэл тайлангийн явцад 2011 оны тайланг дэлгэрэнгүй мэдээллийн хамт гаргаж ирүүлсэн ба компани ЗГ-ын дүнгээс илүү дүн ирүүлсэн тул зөрүү үүсээд байна.

**16. Ус, рашаан ашигласны төлбөр**

Компани ОУИТБСАА-нд 2011 оны тайлангаа гаргаж өгөөгүйн улмаас анхны зөрүү үүссэн байна. Нэгтгэл тайлангийн явцад 2011 оны тайланг дэлгэрэнгүй мэдээллийн хамт гаргаж ирүүлсэн тул тохируулгыг хийж зөрүүг шийдвэрлэсэн.

**17. Түгээмэл тархацтай ашигт малтмалын нөөц ашигласны төлбөр**

Компани ОУИТБСАА-нд 2011 оны тайлангаа гаргаж өгөөгүйн улмаас анхны зөрүү үүссэн байна. Нэгтгэл тайлангийн явцад 2011 оны тайланг дэлгэрэнгүй мэдээллийн хамт гаргаж ирүүлсэн тул тохируулгыг хийж зөрүүг шийдвэрлэсэн.

**18. Байгаль хамгаалах зардлын 50 хувийг тусгай дансанд төвлөрүүлсэн байдал**

ЗГ анхны тайландаа тусгаагүй нэгтгэл тайлангийн явцад компанийн ирүүлсэн мэдээлэлд үндэслэн Говь-Алтай аймгийн Бугат сумын ЗДТГ, Цээл сумын ЗДТГ-уудад албан бичиг явуулж, ирсэн мэдээллийн дагуу тохируулав.

**19. Төрийн байгууллагад өгсөн хандив, дэмжлэг**

**Аймаг, нийслэлд өгсөн мөнгөн хандив, дэмжлэг**

Компанийн ирүүлсэн мэдээллийн дагуу Говь-Алтай аймгийн ЗДТГ-т албан бичиг явуулсны дагуу ирсэн мэдээлэлд үндэслэн тохируулав.

**Суманд өгсөн мөнгөн бус хандив, дэмжлэг**

Компани ОУИТБСАА-нд 2011 оны тайлангаа гаргаж өгөөгүйн улмаас анхны зөрүү үүссэн байна. Нэгтгэл тайлангийн явцад компанийн ирүүлсэн дэлгэрэнгүй мэдээлэлд үндэслэн Говь-Алтай аймгийн Цээл сумын ЗДТГ, Төгрөг сумын ЗДТГ, Бугат сумын ЗДТГ, Алтай сумын ЗДТГ-уудад албан бичиг явуулсны дагуу тус сумдын ЗДТГ-уудаас хариу ирсэн ба Цээл сумын ЗДТГ-аас компанийн ирүүлсэн дүнгээс бага дүн ирсэн ба ЗГ анхны тайландаа илүү тусгасныг тус тус тохируулав.

**Òî äðóóëãà:**

Тайлагнасан дүнгийн талаархи дэлгэрэнгүй мэдээлэл хүссэн 2012 оны 08 сарын 10-ны 2/38 тоот албан бичгийг 2012 оны 08 дугаар сарын 14-нд илгээсэн ба компани хариуг бидэнд 2012 оны 09 дүгээр сарын 05-ны өдөр ирүүлсэн байна. Хоёр талаас ирүүлсэн дэлгэрэнгүй мэдээллийн дагуу зохих тохируулгыг хийсний дараа дахин зөрүү үүссэн учраас нягтлан бодогчтой дахин холбогдон тодруулга авсан.

**Õóðààí ãóé òàéëáàð:**

Энэ компанийн хувьд гадаадын мэргэжилтэн, ажилчны ажлын байрны төлбөр, гадаадын ажиллах хүч, мэргэжилтний үйлчилгээний хураамж, газрын төлбөр, орон нутагт төлсөн торгууль, сум, дүүрэгт өгсөн мөнгөн бус хандив, дэмжлэг дээр шийдвэрлэгдээгүй зөрүү үлдээд байна.

## Б-9. "Алтан дорнод монгол" ХХК

Доорх хүснэгтэд ЗГ болон компаниудаас ОҮИТБС-ын ажлын албанд батлагдсан маягтын дагуу анхлан ирүүлсэн тайланг нэгтгэхэд үүссэн анхны зөрүү, нэгтгэлийн ажлын явцад хийгдсэн тохируулгын дэлгэрэнгүй болон шийдэгдээгүй үлдсэн зөрүүнүүдийг татварын төрөл тус бүр дээр харуулав.

| № | 2112868 | Анхны нэгтгэл | | Анхны нэгтгэлийн зөрүү, цэвэр | Тохируулга | | Тохируулгын дараа | | Шийдэгдээгүй зөрүү, цэвэр | Тодотгол |
|---|---|---|---|---|---|---|---|---|---|---|
| | Үзүүлэлт | ЗГ | Компани | | ЗГ | Компани | ЗГ | Компани | | |
| **1. Улсын төсөвт төлсөн албан татвар, төлбөр, хураамж, ногдол ашиг** | | **1,062,591.2** | **250,453.9** | **812,137.3** | **-** | **812,137.3** | **1,062,591.2** | **1,062,591.2** | **-** | |
| **1.1 Татвар, хураамж** | | **240,985.8** | **250,453.9** | **(9,468.1)** | **-** | **(9,468.1)** | **240,985.8** | **240,985.8** | **-** | |
| 1.1.1 | Àæàõóéí íýãæèéí îðëîãûí àëáàí òàòâàð | | | - | | | - | - | - | |
| 1.1.2 | Ãàäààäûí àëáàí òàòâàð | | | - | | | - | - | - | |
| 1.1.3 | Нэмэгдсэн өртгийн албан татвар | | | - | | | - | - | - | |
| 1.1.4 | Автобензин, дизелийн түлшний онцгой албан татвар | | | - | | | - | - | - | |
| 1.1.5 | Âîîðûí áîí çèí , äèçåëèéí òºëøèéí àëáàí òàòâàð | | | - | | | - | - | - | |
| 1.1.6 | Ашигт малтмалын нөөц ашигласны төлбөр болон нэмэлт төлбөр | | | - | | | - | - | - | |
| 1.1.7 | Àøèãò ì àëòì àëûí àøèãëàëòûí áîëîí õàéãóóëûí òóñãàé çºâøºðºëèéí òºëáºð | 240,985.8 | 250,453.9 | (9,468.1) | | (9,468.1) | 240,985.8 | 240,985.8 | - | 1 |
| 1.1.8 | Зарим бүтээгдэхүүний үнийн өсөлтийн албан татвар | | | - | | | - | - | - | |
| 1.1.9 | Цөмийн төхөөрөмж барих, өөрчлөх, шинэчлэх, ашиглалтаас гаргах, ашиглах тусгай зөвшөөрлийн улсын тэмдэгтийн хураамж | | | - | | | - | - | - | |
| 1.1.10 | Цөмийн бодис эзэмших, ашиглах, худалдах, импортлох, экспортлох, тээвэрлэх, хаягдлыг булах тусгай зөвшөөрлийн улсын тэмдэгтийн хураамж | | | - | | | - | - | - | |
| 1.1.11 | Цацраг идэвхт ашигт малтмал импортлох, экспортлох, тээвэрлэх, хаягдлыг булах, ашиглалтын дараа газар нөхөн сэргээх тусгай зөвшөөрлийн улсын тэмдэгтийн хураамж | | | - | | | - | - | - | |
| 1.1.12 | Цацрагийн үүсгүүрийг эзэмших, ашиглах, худалдах, угсрах, байрлуулах, түрээслэх, үйлдвэрлэх, ашиглалтаас гаргах, задлах, хадгалах, тээвэрлэх, импортлох, экспортлох, хаягдлыг булах, идэвхийг сулруулах болон түүнтэй холбогдсон бусад үйл ажиллагаа эрхлэх тусгай зөвшөөрлийн улсын тэмдэгтийн хураамж | | | - | | | - | - | - | |
| 1.1.13 | Аж ахуйн нэгжээс төлсөн ажиллагсдын нийгмийн болон эрүүл мэндийн даатгалын шимтгэл | | | - | | | - | - | - | |
| **1.2 Төлбөр** | | **4,686.9** | **-** | **4,686.9** | **-** | **4,686.9** | **4,686.9** | **4,686.9** | **-** | |
| 1.2.1 | Óëñûí ðºñâèéí õºðºíãº ðàéãóóë õèéñýí îðäûí íºãºí ðºëáº ð | | | - | | | - | - | - | |
| 1.2.2 | Ãàäààäûí ýðãýææëýýí , àæëèí÷íû àæûí áàéðíû ðºëáº ð | 4,629.6 | | 4,629.6 | | 4,629.6 | 4,629.6 | 4,629.6 | - | 2 |
| 1.2.3 | Бүтээгдэхүүн хуваах гэрээнд тухайн жилд гарын үсэг зурсаны урамшуулал | | | - | | | - | - | - | |
| 1.2.4 | Бүтээгдэхүүн хуваах гэрээгээр олборлолт эхэлсэний урамшуулал | | | - | | | - | - | - | |

## Б-9. "Алтан дорнод монгол" ХХК

Доорх хүснэгтэд ЗГ болон компаниудаас ОУИТБС-ын ажлын албанд батлагдсан маягтын дагуу анхлан ирүүлсэн тайланг нэгтгэхэд үүссэн анхны зөрүү, нэгтгэлийн ажлын явцад хийгдсэн тохируулгын дэлгэрэнгүй болон шийдэгдээгүй үлдсэн зөрүүнүүдийг татварын төрөл тус бүр дээр харуулав.

| № | 2112868 | Анхны нэгтгэл | | Анхны нэгтгэлийн зөрүү, цэвэр | Тохируулга | | Тохируулгын дараа | | Шийдэгдээгүй зөрүү, цэвэр | Тодотгол |
|---|---|---|---|---|---|---|---|---|---|---|
| | Үзүүлэлт | ЗГ | Компани | | ЗГ | Компани | ЗГ | Компани | | |
| 1.2.5 | Бүтээгдэхүүн хуваах гэрээгээр тухайн жилд төвлөрүүлсэн сургалтын урамшуулал | | | - | | | - | - | - | |
| 1.2.6 | Бүтээгдэхүүн хуваах гэрээнд заасан нөхцлийн дагуу төвлөрүүлсэн талбайн дэнчин | | | - | | | - | - | - | |
| 1.2.7 | Бүтээгдэхүүн хуваах гэрээнд заасан нөхцлийн дагуу төвлөрүүлсэн захиргааны үйлчилгээний шимтгэл | | | - | | | - | - | - | |
| 1.2.8 | Бүтээгдэхүүн хуваах гэрээнд заасан нөхцлийн дагуу төлөөлөгчийн газрын үйл ажиллагааг дэмжсэн төлбөр | | | - | | | - | - | - | |
| 1.2.9 | Агаарын бохирдлын төлбөр | 57.3 | | 57.3 | | 57.3 | 57.3 | 57.3 | - | 3 |
| **1.3 Яам, төрийн захиргааны байгууллагад төлсөн үйлчилгээний хөлс, хураамж** | | **45.0** | **-** | **45.0** | **-** | **45.0** | **45.0** | **45.0** | **-** | |
| 1.3.1 | Ãàäëèéí ¿éë÷èëãýýí èé õóðàà æ | | | - | | | - | - | - | |
| 1.3.2 | Яам, төрийн захиргааны байгууллагад төлсөн тэмдэгтийн хураамж | | | - | | | - | - | - | |
| 1.3.3 | Яам, төрийн захиргааны байгууллагад төлсөн үйлчилгээний хөлс | | | - | | | - | - | - | |
| 1.3.4 | Гадаадын ажиллах хүч, мэргэжилтний үйлчилгээний хураамж | 45.0 | | 45.0 | | 45.0 | 45.0 | 45.0 | - | 4 |
| **1.4 Төрийн өмчийн ногдол ашиг** | | **-** | **-** | **-** | **-** | **-** | **-** | **-** | **-** | |
| 1.4.1 | Òºðèéí ºì ÷èéí íîãäîë àøèã | | | - | | | - | - | - | |
| **1.5 Засгийн газрын орлого ба бусад орлого** | | **-** | **-** | **-** | **-** | **-** | **-** | **-** | **-** | |
| 1.5.1 | Бүтээгдэхүүн хуваах гэрээний дагуу Засгийн газарт ногдох газрын тосны орлого | | | - | | | - | - | - | |
| 1.5.2 | Үүнээс роялти | | | - | | | - | - | - | |
| **1.6 Бусад** | | **816,873.5** | **-** | **816,873.5** | **-** | **816,873.5** | **816,873.5** | **816,873.5** | **-** | |
| 1.6.1 | Торгууль | 816,873.5 | | 816,873.5 | | 816,873.5 | 816,873.5 | 816,873.5 | - | 5 |
| **2. Орон нутгийн төсөвт төлсөн албан татвар, төлбөр, хураамж, ногдол ашиг** | | **13,950.9** | **35,046.6** | **(21,095.7)** | **5,788.1** | **(15,307.6)** | **19,739.0** | **19,739.0** | **-** | |
| **2.1 Орон нутгийн төсөвт төлсөн татвар** | | **1,082.0** | **15,449.3** | **(14,367.3)** | **2,272.1** | **(12,095.2)** | **3,354.1** | **3,354.1** | **-** | |
| 2.1.1 | Үл хөдлөх эд хөрөнгийн албан татвар | | 9,027.6 | (9,027.6) | 1,541.1 | (7,486.5) | 1,541.1 | 1,541.1 | - | 6 |
| 2.1.2 | Автотээврийн болон өөрөө явагч хэрэгслийн албан татвар | 1,082.0 | 1,592.2 | (510.2) | 731.0 | 220.8 | 1,813.0 | 1,813.0 | - | 7 |
| 2.1.3 | Áóñàä | | 4,829.5 | (4,829.5) | | (4,829.5) | - | - | - | 8 |
| **2.2 Төлбөр** | | **12,868.9** | **19,597.3** | **(6,728.4)** | **3,516.0** | **(3,212.4)** | **16,384.9** | **16,384.9** | **-** | |
| 2.2.1 | Газрын төлбөр | 2,444.0 | | 2,444.0 | (2,444.0) | | - | - | - | 9 |
| 2.2.2 | Ус, рашаан ашигласны төлбөр | 10,424.9 | 19,597.3 | (9,172.4) | 5,960.0 | (3,212.4) | 16,384.9 | 16,384.9 | - | 10 |

## Б-9. "Алтан дорнод монгол" ХХК

Доорх хүснэгтэд ЗГ болон компаниудаас ОҮИТБС-ын ажлын албанд батлагдсан маягтын дагуу анхлан ирүүлсэн тайланг нэгтгэхэд үүссэн анхны зөрүү, нэгтгэлийн ажлын явцад хийгдсэн тохируулгын дэлгэрэнгүй болон шийдэгдээгүй үлдсэн зөрүүнүүдийг татварын төрөл тус бүр дээр харуулав.

| № | 2112868 | | Анхны нэгтгэл | | Анхны нэгтгэлийн зөрүү, цэвэр | Тохируулга | | Тохируулгын дараа | | Шийдэгдээгүй зөрүү, цэвэр | Тодотгол |
|---|---|---|---|---|---|---|---|---|---|---|---|
| | Үзүүлэлт | | ЗГ | Компани | | ЗГ | Компани | ЗГ | Компани | | |
| 2.2.3 | Ойгоос хэрэглээний мод, түлээ бэлтгэж, ашигласны төлбөр | | | | - | | | - | - | - | |
| 2.2.4 | Түгээмэл тархацтай ашигт малтмалын нөөц ашигласны төлбөр | | | | - | | | - | - | - | |
| 2.2.5 | Ãàäààäû í ýðãýæëýý , àæëè÷í û àæëû í áàéðí û ðºëáº ð | | | | - | | | - | - | - | |
| 2.2.6 | Бүтээгдэхүүн хуваах гэрээний дагуу хүлээн авсан дэмжлэг | | | | - | | | - | - | - | |
| 2.2.7 | Ашигт малтмалаас бусад байгалийн баялаг ашиглах зөвшөөрлийн хураамж | | | | - | | | - | - | - | |
| **2.3 Нутгийн захиргааны байгууллагад төлсөн хураамж, үйлчилгээний хөлс** | | | **-** | **-** | **-** | **-** | **-** | **-** | **-** | **-** | |
| 2.3.1 | Орон нутгийн төсөвт төлсөн тэмдэгтийн хураамж | | | | - | | | - | - | - | |
| 2.3.2 | Нутгийн захиргааны байгууллагад төлсөн үйлчилгээний хөлс | | | | - | | | - | - | - | |
| **2.4 Орон нутгийн төрийн өмчийн ногдол ашиг** | | | **-** | **-** | **-** | **-** | **-** | **-** | **-** | **-** | |
| 2.4.1 | Орон нутгийн төрийн өмчийн ногдол ашиг | | | | - | | | - | - | - | |
| **2.5 Бусад** | | | **-** | **-** | **-** | **-** | **-** | **-** | **-** | **-** | |
| 2.5.1 | Торгууль | | | | - | | | - | - | - | |
| **3. Бусад төлбөр ба зардал** | | | **-** | **-** | **-** | **-** | **-** | **-** | **-** | **-** | |
| **3.1 Байгаль хамгаалах зардлын урьдчилгаа** | | | **-** | **-** | **-** | **-** | **-** | **-** | **-** | **-** | |
| 3.1.1 | Байгаль хамгаалах зардлын 50 хувийг тусгай дансанд шилжүүлсэн дүн | | | | - | | | - | - | - | |
| **3.2 Төрийн байгууллагад өгсөн хандив, дэмжлэг** | | | **-** | **-** | **-** | **-** | **-** | **-** | **-** | **-** | |
| 3.2.1 | Яам, агентлагт өгсөн | Мөнгөн хандив, дэмжлэг | | | - | | | - | - | - | |
| 3.2.2 | | Мөнгөн бус хандив, дэмжлэг | | | - | | | - | - | - | |
| 3.2.3 | Аймаг, нийслэлд өгсөн | Мөнгөн хандив, дэмжлэг | | | - | | | - | - | - | |
| 3.2.4 | | Мөнгөн бус хандив, дэмжлэг | | | - | | | - | - | - | |
| 3.2.5 | Сум, дүүрэгт өгсөн | Мөнгөн хандив, дэмжлэг | | | - | | | - | - | - | |
| 3.2.6 | | Мөнгөн бус хандив, дэмжлэг | | | - | | | - | - | - | |
| 3.2.7 | Бусад байгууллагад өгсөн | Мөнгөн хандив, дэмжлэг | | | - | | | - | - | - | |
| 3.2.8 | | Мөнгөн бус хандив, дэмжлэг | | | - | | | - | - | - | |
| | **Нийт дүн** | | **1,076,542.1** | **285,500.5** | **791,041.6** | **5,788.1** | **796,829.7** | **1,082,330.2** | **1,082,330.2** | **-** | |

| | |
|---|---|
| ЗГ-ын байгууллагын тайлагнасан дүн компанийн дүнгээс (+) их, бага (-) | |
| ЗГ-ын байгууллагын тайлагнасан дүн компанийн дүнгээс | - |
| Компанийн тайлагнасан дүн ЗГ-ын байгууллагын тайлагнасан дүнгээс их | - |
| **Цэвэр зөрүү** | - |

**Б-9. “Алтандорнод монгол” ХХК**

**Товч танилцуулга**
“Алтандорнод монгол” ХХК нь Төв аймгийн Заамар сум, Булган аймгийн Бүрэгхангай сум, Архангай аймгийн Цэнхэр сумдад алтны ашиглалтын 29 лиценз эзэмшдэг ба Булган аймгийн Дашинчилэн сум, Төв аймгийн Заамар сум, Архангай аймгийн Төвшрүүлэх сум, Дорнод аймгийн Дашбалбар сум, Баянхонгор аймгийн Хүрээмарал сумдад хайгуулын нийт 6 лиценз эзэмшдэг. Тус компани нь гадаадын 100 хувийн хөрөнгө оруулалтай компани.
Компани ТЕГ-т бүртгэлтэй. Компани Баянгол дүүрэг, Түшиг төвийн 3 давхарт байрладаг.

**Засгийн газрын хүлээн авсан орлого болон компанийн төлсөн төлбөрүүд хоорондын зөрүү**
Хийгдсэн тохируулгууд болон шийдэгдээгүй үлдсэн зөрүүнүүдийн талаарх тайлбарыг дор харуулав.

1. **Ашигт малтмалын ашиглалтын болон хайгуулын тусгай зөвшөөрлийн төлбөр**
   Компани ОУИТБСААлбанд өгсөн 2011 оны тайландаа “Бумбат” ХХК-ийн төлбөр тусгасныг хаст тохируулав.

2. **Гадаадын мэргэжилтэн, ажилчны ажлын байрны төлбөр**
   Компани ОУИТБСААлбанд өгсөн 2011 оны тайландаа уг төлбөрийг орхигдуулснаас анхны зөрүү үүссэн байна. Нэгтгэл тайлангийн явцад уг төлбөрийг дэлгэрэнгүй мэдээллийн хамт гаргаж ирүүлсэн тул тохируулгыг хийж зөрүүг шийдвэрлэсэн.

3. **Агаарын бохирдлын төлбөр**
   Компани ОУИТБСААлбанд өгсөн 2011 оны тайландаа уг төлбөрийг орхигдуулснаас анхны зөрүү үүссэн байна. Уг төлбөр компанийн дараа тайлангаар төлөгдсөн тул программаас нь гарах боломжгүй тул ТЕГ-ын мэдээнд үндэслэн тохируулгыг хийв.

4. **Хураамж болон үйлчилгээний хөлс**
   Компани ОУИТБСААлбанд өгсөн 2011 оны тайландаа гадаадын ажиллах хүч, мэргэжилтний үйлчилгээний хураамжийг орхигдуулснаас анхны зөрүү үүссэн байна. Нэгтгэл тайлангийн явцад уг хураамжийг дэлгэрэнгүй мэдээллийн хамт гаргаж ирүүлсэн тул тохируулгыг хийж зөрүүг шийдвэрлэсэн.

5. **Торгууль**
   Компани ОУИТБСААлбанд өгсөн 2011 оны тайландаа уг торгуулийг орхигдуулснаас анхны зөрүү үүссэн байна. Нэгтгэл тайлангийн явцад уг торгуулийг дэлгэрэнгүй мэдээллийн хамт гаргаж ирүүлсэн тул тохируулгыг хийж зөрүүг шийдвэрлэсэн.

6. **Үл хөдлөх эд хөрөнгийн албан татвар**

   ЗГ тайландаа тусгаагүйгээс анхны зөрүү үүссэн байна. Компанийн ирүүлсэн дэлгэрэнгүй мэдээллийн дагуу Төв аймгийн татварын хэлтэст хандахад уг татварын хэлтэс татвар төлөгчийг өөр регистрийн дугаараар бүртгэсэн тул орлого орхигдсон байна гэсэн хариу ирүүлсний дагуу тохируулав. Компани ОУИТБСААлбанд өгсөн тайландаа илүү тусгасныг хасч тохируулав.

7. **Автотээврийн болон өөрөө явагч хэрэгслийн албан татвар**
   ЗГ тайландаа дутуу тусгаснаас анхны зөрүү үүссэн байна. Компани ОУИТБСААлбанд өгсөн тайландаа мөн дутуу тусгасан ба нэгтгэл тайлангийн явцад ЗГ, компани хоёр талд нэмж тохируулав.

8. **Бусад**
   Компани ХХОАТ тусгасан нь энэ нэгтгэлд хамаарахгүй санхүүгийн урсгал учраас хасч, тохируулав.

9. **Газрын төлбөр**
   ЗГ нэгтгэлдээ андуурч тусгасныг хасч тохируулав.

10. **Ус, рашаан ашигласны төлбөр**
    ЗГ дутуу тусгаснаас анхны зөрүү үүссэн байна. Компанийн ирүүлсэн дэлгэрэнгүй мэдээллийн дагуу Төв аймгийн татварын хэлтэст хандахад уг татварын хэлтэс татвар төлөгчийг өөр регистрээр бүртгэсэн тул орлого орхигдсон байна гэсэн хариу ирүүлсний дагуу тохируулав. Компани ОУИТБСААлбанд өгсөн тайландаа илүү тусгасныг хасч тохируулав.

**Òî äðóóëãà:**
Тайлагнасан дүнгийн талаархи дэлгэрэнгүй мэдээлэл хүссэн 2012 оны 08 сарын 10-ны 2/38 тоот албан бичгийг 2012 оны 08 дугаар сарын 15-нд илгээсэн ба компани хариуг бидэнд 2012 оны 10 дугаар сарын 19-ны өдөр ирүүлсэн байна. Хоёр талаас ирүүлсэн дэлгэрэнгүй мэдээллийн дагуу зохих тохируулгыг хийсний дараа дахин зөрүү үүссэн учраас нягтлан бодогчтой дахин холбогдон тодруулга авсан.

**Õóðàíãóé òàéëáàð:**
Энэ компанийн хувьд шийдвэрлэгдээгүй зөрүү үлдээгүй байна.

## Б-10 “Алшаа хайрхан” ХХК

Доорх хүснэгтэд ЗГ болон компаниудаас ОҮИТБС-ын албанд батлагдсан маягтын дагуу анхлан ирүүлсэн тайланг нэгтгэхэд үүссэн анхны зөрүү, нэгтгэлийн явцад хийгдсэн тохируулгын дэлгэрэнгүй болон шийдэгдээгүй үлдсэн зөрүүнүүдийг татварын төрөл тус бүр дээр харуулав.

| № | 2094533 | Анхны нэгтгэл | | Анхны нэгтгэлийн зөрүү, цэвэр | Тохируулга | | Тохируулгын дараа | | Шийдэгдээгүй зөрүү, цэвэр | Тодотгол |
|---|---|---|---|---|---|---|---|---|---|---|
| | Үзүүлэлт | ЗГ | Компани | | ЗГ | Компани | ЗГ | Компани | | |
| **1. Улсын төсөвт төлсөн албан татвар, төлбөр, хураамж, ногдол ашиг** | | **809,416.6** | **-** | **809,416.6** | **-** | **809,416.6** | **809,416.6** | **809,416.6** | **-** | |
| **1.1 Татвар, хураамж** | | **808,651.3** | **-** | **808,651.3** | **-** | **808,651.3** | **808,651.3** | **808,651.3** | **-** | |
| 1.1.1 | Àæàõóéí ýãææèéí îðëîãûí àëáàí òàòâàð | 50.0 | | 50.0 | | 50.0 | 50.0 | 50.0 | - | 1 |
| 1.1.2 | Ãàäààäûí àëáàí òàòâàð | | | - | | | - | - | - | |
| 1.1.3 | Нэмэгдсэн өртгийн албан татвар | | | - | | | - | - | - | |
| 1.1.4 | Автобензин, дизелийн түлшний онцгой албан татвар | | | - | | | - | - | - | |
| 1.1.5 | Àâòî áåíçèí , äèçåëèéí òºëºí èé àëáàí òàòâàð | | | - | | | - | - | - | |
| 1.1.6 | Ашигт малтмалын нөөц ашигласны төлбөр болон нэмэлт төлбөр | | | - | | | - | - | - | |
| 1.1.7 | Àøèãò ì àëòì àëûí àø èãëàëòûí áîëîí õàéãóóëûí òóñãàé çºâøºº ðëèéí òºëáºð | 793,700.0 | | 793,700.0 | | 793,700.0 | 793,700.0 | 793,700.0 | - | 2 |
| 1.1.8 | Зарим бүтээгдэхүүний үнийн өсөлтийн албан татвар | | | - | | | - | - | - | |
| 1.1.9 | Цөмийн төхөөрөмж барих, өөрчлөх, шинэчлэх, ашиглалтаас гаргах, ашиглах тусгай зөвшөөрлийн улсын тэмдэгтийн хураамж | | | - | | | - | - | - | |
| 1.1.10 | Цөмийн бодис эзэмших, ашиглах, худалдах, импортлох,экспортлох, тээвэрлэх, хаягдлыг булах тусгай зөвшөөрлийн улсын тэмдэгтийн хураамж | | | - | | | - | - | - | |
| 1.1.11 | Цацраг идэвхт ашигт малтмал импортлох, экспортлох, тээвэрлэх, хаягдлыг булах, ашиглалтын дараа газар нөхөн сэргээх тусгай зөвшөөрлийн улсын тэмдэгтийн хураамж | | | - | | | - | - | - | |
| 1.1.12 | Цацрагийн үүсгүүрийг эзэмших, ашиглах, худалдах, угсрах, байрлуулах, түрээслэх, үйлдвэрлэх, ашиглалтаас гаргах, задлах, хадгалах, тээвэрлэх, импортлох, экспортлох, хаягдлыг булах, идэвхийг сулруулах болон түүнтэй холбогдсон бусад үйл ажиллагаа эрхлэх тусгай зөвшөөрлийн улсын тэмдэгтийн хураамж | | | - | | | - | - | - | |
| 1.1.13 | Аж ахуйн нэгжээс төлсөн ажиллагсдын нийгмийн болон эрүүл мэндийн даатгалын шимтгэл | 14,901.3 | | 14,901.3 | | 14,901.3 | 14,901.3 | 14,901.3 | - | 3 |
| **1.2 Төлбөр** | | **15.4** | **-** | **15.4** | **-** | **15.4** | **15.4** | **15.4** | **-** | |
| 1.2.1 | Óëñûí òºñâèéí õºðíàºð õàéãóóë õèéñýí îðëûí íºãºí òºëáºð | | | - | | | - | - | - | |
| 1.2.2 | Ãàäààäûí ì ýðãýææëèòýí , àæèë÷íû àæëûí áàéðû òºëáºð | | | - | | | - | - | - | |
| 1.2.3 | Бүтээгдэхүүн хуваах гэрээнд тухайн жилд гарын үсэг зурсаны урамшуулал | | | - | | | - | - | - | |

## Б-10 “Алшаа хайрхан” ХХК

Доорх хүснэгтэд ЗГ болон компаниудаас ОУИТБС-ын албанд батлагдсан маягтын дагуу анхлан ирүүлсэн тайланг нэгтгэхэд үүссэн анхны зөрүү, нэгтгэлийн явцад хийгдсэн тохируулгын дэлгэрэнгүй болон шийдэгдээгүй үлдсэн зөрүүнүүдийг татварын төрөл тус бүр дээр харуулав.

| № | 2094533 | Анхны нэгтгэл | | Анхны нэгтгэлийн зөрүү, цэвэр | Тохируулга | | Тохируулгын дараа | | Шийдэгдээгүй зөрүү, цэвэр | Тодотгол |
|---|---|---|---|---|---|---|---|---|---|---|
| | Үзүүлэлт | ЗГ | Компани | | ЗГ | Компани | ЗГ | Компани | | |
| 1.2.4 | Бүтээгдэхүүн хуваах гэрээгээр олборлолт эхэлсэний урамшуулал | | | - | | | - | - | - | |
| 1.2.5 | Бүтээгдэхүүн хуваах гэрээгээр тухайн жилд төвлөрүүлсэн сургалтын урамшуулал | | | - | | | - | - | - | |
| 1.2.6 | Бүтээгдэхүүн хуваах гэрээнд заасан нөхцлийн дагуу төвлөрүүлсэн талбайн дэнчин | | | - | | | - | - | - | |
| 1.2.7 | Бүтээгдэхүүн хуваах гэрээнд заасан нөхцлийн дагуу төвлөрүүлсэн захиргааны үйлчилгээний шимтгэл | | | - | | | - | - | - | |
| 1.2.8 | Бүтээгдэхүүн хуваах гэрээнд заасан нөхцлийн дагуу төлөөлөгчийн газрын үйл ажиллагааг дэмжсэн төлбөр | | | - | | | - | - | - | |
| 1.2.9 | Агаарын бохирдлын төлбөр | 15.4 | | 15.4 | | 15.4 | 15.4 | 15.4 | - | 4 |
| **1.3 Яам, төрийн захиргааны байгууллагад төлсөн үйлчилгээний хөлс, хураамж** | | **749.9** | **-** | **749.9** | **-** | **749.9** | **749.9** | **749.9** | **-** | |
| 1.3.1 | Ãàäëýí ¿éë÷èëãýýí èé õóðàà æ | | | - | | | - | - | - | |
| 1.3.2 | Яам, төрийн захиргааны байгууллагад төлсөн тэмдэгтийн хураамж | | | - | | | - | - | - | |
| 1.3.3 | Яам, төрийн захиргааны байгууллагад төлсөн үйлчилгээний хөлс | 749.9 | | 749.9 | | 749.9 | 749.9 | 749.9 | - | 5 |
| 1.3.4 | Гадаадын ажиллах хүч, мэргэжилтний үйлчилгээний хураамж | | | - | | | - | - | - | |
| **1.4 Төрийн өмчийн ногдол ашиг** | | **-** | **-** | **-** | **-** | **-** | **-** | **-** | **-** | |
| 1.4.1 | Òºðèéí ºì ÷èéí í îãöîë àøèã | | | - | | | - | - | - | |
| **1.5 Засгийн газрын орлого ба бусад орлого** | | **-** | **-** | **-** | **-** | **-** | **-** | **-** | **-** | |
| 1.5.1 | Бүтээгдэхүүн хуваах гэрээний дагуу Засгийн газарт ногдох газрын тосны орлого | | | - | | | - | - | - | |
| 1.5.2 | Үүнээс роялти | | | - | | | - | - | - | |
| **1.6 Бусад** | | **-** | **-** | **-** | **-** | **-** | **-** | **-** | **-** | |
| 1.6.1 | Торгууль | | | - | | | - | - | - | |
| **2. Орон нутгийн төсөвт төлсөн албан татвар, төлбөр, хураамж, ногдол ашиг** | | **221.4** | **-** | **221.4** | **-** | **221.4** | **221.4** | **221.4** | **-** | |
| **2.1 Орон нутгийн төсөвт төлсөн татвар** | | **221.4** | **-** | **221.4** | **-** | **221.4** | **221.4** | **221.4** | **-** | |
| 2.1.1 | Үл хөдлөх эд хөрөнгийн албан татвар | | | - | | | - | - | - | |
| 2.1.2 | Автотээврийн болон өөрөө явагч хэрэгслийн албан татвар | 221.4 | | 221.4 | | 221.4 | 221.4 | 221.4 | - | 6 |

## Б-10 “Алшаа хайрхан” ХХК

Доорх хүснэгтэд ЗГ болон компаниудаас ОУИТБС-ын албанд батлагдсан маягтын дагуу анхлан ирүүлсэн тайланг нэгтгэхэд үүссэн анхны зөрүү, нэгтгэлийн явцад хийгдсэн тохируулгын дэлгэрэнгүй болон шийдэгдээгүй үлдсэн зөрүүнүүдийг татварын төрөл тус бүр дээр харуулав.

| № | 2094533 | | Анхны нэгтгэл | | Анхны нэгтгэлийн зөрүү, цэвэр | Тохируулга | | Тохируулгын дараа | | Шийдэгдээгүй зөрүү, цэвэр | Тодотгол |
|---|---|---|---|---|---|---|---|---|---|---|---|
| | Үзүүлэлт | | ЗГ | Компани | | ЗГ | Компани | ЗГ | Компани | | |
| 2.1.3 | Áóñàä | | | | - | | | - | - | - | |
| **2.2 Төлбөр** | | | **-** | **-** | **-** | **-** | **-** | **-** | **-** | **-** | |
| 2.2.1 | Газрын төлбөр | | | | - | | | - | - | - | |
| 2.2.2 | Ус, рашаан ашигласны төлбөр | | | | - | | | - | - | - | |
| 2.2.3 | Ойгоос хэрэглээний мод, түлээ бэлтгэж, ашигласны төлбөр | | | | - | | | - | - | - | |
| 2.2.4 | Түгээмэл тархацтай ашигт малтмалын нөөц ашигласны төлбөр | | | | - | | | - | - | - | |
| 2.2.5 | Ãàäàäàûí ì ýðãýæëýõ , àæëè÷íû àæëûí áàéðû ðºëáº ð | | | | - | | | - | - | - | |
| 2.2.6 | Бүтээгдэхүүн хуваах гэрээний дагуу хүлээн авсан дэмжлэг | | | | - | | | - | - | - | |
| 2.2.7 | Ашигт малтмалаас бусад байгалийн баялаг ашиглах зөвшөөрлийн хураамж | | | | - | | | - | - | - | |
| **2.3 Нутгийн захиргааны байгууллагад төлсөн хураамж, үйлчилгээний хөлс** | | | **-** | **-** | **-** | **-** | **-** | **-** | **-** | **-** | |
| 2.3.1 | Орон нутгийн төсөвт төлсөн тэмдэгтийн хураамж | | | | - | | | - | - | - | |
| 2.3.2 | Нутгийн захиргааны байгууллагад төлсөн үйлчилгээний хөлс | | | | - | | | - | - | - | |
| **2.4 Орон нутгийн төрийн өмчийн ногдол ашиг** | | | **-** | **-** | **-** | **-** | **-** | **-** | **-** | **-** | |
| 2.4.1 | Орон нутгийн төрийн өмчийн ногдол ашиг | | | | - | | | - | - | - | |
| **2.5 Бусад** | | | **-** | **-** | **-** | **-** | **-** | **-** | **-** | **-** | |
| 2.5.1 | Торгууль | | | | - | | | - | - | - | |
| **3. Бусад төлбөр ба зардал** | | | **10,020.0** | **-** | **10,020.0** | **4,980.0** | **15,000.0** | **15,000.0** | **15,000.0** | **-** | |
| **3.1 Байгаль хамгаалах зардлын урьдчилгаа** | | | **-** | **-** | **-** | **-** | **-** | **-** | **-** | **-** | |
| 3.1.1 | Байгаль хамгаалах зардлын 50 хувийг тусгай дансанд шилжүүлсэн дүн | | | | - | | | - | - | - | |
| **3.2 Төрийн байгууллагад өгсөн хандив, дэмжлэг** | | | **10,020.0** | **-** | **10,020.0** | **4,980.0** | **15,000.0** | **15,000.0** | **15,000.0** | **-** | |
| 3.2.1 | Яам, агентлагт өгсөн | Мөнгөн хандив, дэмжлэг | | | - | | | - | - | - | |
| 3.2.2 | | Мөнгөн бус хандив, дэмжлэг | | | - | | | - | - | - | |
| 3.2.3 | Аймаг, нийслэлд өгсөн | Мөнгөн хандив, дэмжлэг | | | - | | | - | - | - | |
| 3.2.4 | | Мөнгөн бус хандив, дэмжлэг | | | - | | | - | - | - | |

## Б-10 “Алшаа хайрхан” ХХК

Доорх хүснэгтэд ЗГ болон компаниудаас ОУИТБС-ын албанд батлагдсан маягтын дагуу анхлан ирүүлсэн тайланг нэгтгэхэд үүссэн анхны зөрүү, нэгтгэлийн явцад хийгдсэн тохируулгын дэлгэрэнгүй болон шийдэгдээгүй үлдсэн зөрүүнүүдийг татварын төрөл тус бүр дээр харуулав.

| № | 2094533 | | Анхны нэгтгэл | | Анхны нэгтгэлийн зөрүү, цэвэр | Тохируулга | | Тохируулгын дараа | | Шийдэгдээгүй зөрүү, цэвэр | Тодотгол |
|---|---|---|---|---|---|---|---|---|---|---|---|
| | Үзүүлэлт | | ЗГ | Компани | | ЗГ | Компани | ЗГ | Компани | | |
| 3.2.5 | Сум, дүүрэгт өгсөн | Мөнгөн хандив, дэмжлэг | 10,020.0 | | 10,020.0 | 4,980.0 | 15,000.0 | 15,000.0 | 15,000.0 | - | 7 |
| 3.2.6 | | Мөнгөн бус хандив, дэмжлэг | | | - | | | - | - | - | |
| 3.2.7 | Бусад байгууллагад өгсөн | Мөнгөн хандив, дэмжлэг | | | - | | | - | - | - | |
| 3.2.8 | | Мөнгөн бус хандив, дэмжлэг | | | - | | | - | - | - | |
| | **Нийт дүн** | | **819,658.0** | **-** | **819,658.0** | **4,980.0** | **824,638.0** | **824,638.0** | **824,638.0** | **-** | |

| | |
|---|---|
| ЗГ-ын байгууллагын тайлагнасан дүн компанийн дүнгээс (+) их, бага (-) | - |
| ЗГ-ын байгууллагын тайлагнасан дүн компанийн дүнгээс их | - |
| Компанийн тайлагнасан дүн ЗГ-ын байгууллагын тайлагнасан дүнгээс их | - |
| **Цэвэр зөрүү** | - |

**Б-10 “Алшаа хайрхан” ХХК**

**Товч танилцуулга**

“Алшаа хайрхан” ХХК XV-009141, XV-011602 дугаартай 2 хайгуулын лицензийг 2005.01.13 нд 9-н жилийн хугацаатайгаар авсан ба Өмнөговь аймгийн Ноён, Хүрмэн, Баяндалай, Номгон сумдад хайгуулын үйл ажиллагаа явуулдаг 100 хувь гадаадын хөрөнгө оруулалттай компани юм. Тус компани нь Чингэлтэйн татварт харъяалагддаг. Компанийн хаяг: Улаанбаатар хот Чингэлтэй дүүрэг МАКС цамхаг 8-н давхарт байрладаг.

**Засгийн газрын хүлээн авсан орлого болон Компанийн төлсөн төлбөрүүд хоорондын зөрүү**

Хийгдсэн тохируулгууд болон Шийдвэрлэгдээгүй үлдсэн зөрүүнүүдийн талаарх тайлбаруудыг дор харуулав.

1. **Аж ахуй нэгжийн орлогын албан татвар**

   Орлогын албан татварыг Компани анхны тайландаа буюу ОУИТБСА-ын албанд тайлангаа гаргаж өгөөгүй байсан ба нэгтгэл тайлангийн явцад компанийн ирүүлсэн дэлгэрэнгүй мэдээлэл болон ТЕГ-с ирүүлсэн мэдээлэлд үндэслэн компани талд 50.0 мянган төгрөгөөр нэмж тохируулсан.

2. **Ашигт малтмалын ашиглалтын болон хайгуулын тусгай зөвшөөрлийн төлбөр**

   Тусгай зөвшөөрлийн төлбөрийг компани анхны тайландаа буюу ОУИТБСА-ын албанд тайлангаа гаргаж өгөөгүй байсан ба нэгтгэл тайлангийн явцад компанийн ирүүлсэн дэлгэрэнгүй мэдээлэл болон АМГ-с ирүүлсэн мэдээлэлд үндэслэн компани талд нэмж тохируулсан.

3. **Аж ахуйн нэгжээс төлсөн ажиллагсдын нийгмийн болон эрүүл мэндийн даатгалын шимтгэл**

   Нийгмийн болон эрүүл мэндийн даатгалын шимтгэлийг компани анхны тайландаа буюу ОУИТБСА-ын албанд тайлангаа гаргаж өгөөгүй байсан ба нэгтгэл тайлангийн явцад компанийн ирүүлсэн дэлгэрэнгүй мэдээлэл болон НДЕГ-аас ирүүлсэн мэдээлэлд үндэслэн компани талд 793,700.0 мянган төгрөгөөр нэмж тохируулсан.

4. **Агаарын бохирдлын төлбөр**

   Агаарын бохирдлын төлбөрийг компани анхны тайландаа буюу ОУИТБСА-ын албанд тайлангаа гаргаж өгөөгүй байсан ба нэгтгэл тайлангийн явцад ирүүлсэн дэлгэрэнгүй мэдээлэл болон ТЕГ-с ирүүлсэн мэдээлэлд үндэслэн компани талд нэмж тохируулсан.

5. **Яам, төрийн захиргааны байгууллагад төлсөн үйлчилгээний хөлс**

   Үйлчилгээний хөлсийг компани анхны тайландаа буюу ОУИТБСА-ын албанд тайлангаа гаргаж өгөөгүй байсан ба нэгтгэлийн явцад компанийн ирүүлсэн дэлгэрэнгүй мэдээлэлийг АМГ-с ирүүлсэн мэдээлэлтэй тулган шалгахад нэрийг буруу бүртгэсэн байсан тул лицензийн дугаараар хөөж шалган компани талд нэмж тохируусан

6. **Авто тээвэр өөрөө явагч хэрэгсэлийн албан татвар**

   Авто тээвэр өөрөө явагч хэрэгсэлийн албан татварыг компани анхны тайландаа буюу ОУИТБСА-ын албанд тайлангаа гаргаж өгөөгүй байсан ба нэгтгэл тайлангийн явцад ирүүлсэн дэлгэрэнгүй мэдээлэл болон ТЕГ-с ирүүлсэн мэдээлэлд үндэслэн компани талд нэмж тохируулсан.

7. **Сум дүүрэгт өгсөн мөнгөн хандив дэмжлэг**

   Тус компаний тайланг 3Г анхны тайландаа дутуу тусгасан компани өөрөө ОУИТБСА-ын албанд тайлангаа гаргаж өгөөгүй улмаас зөрүү үүссэн байна. Нэгтгэл тайлангийн явцад компанийн ирүүлсэн дэлгэрэнгүй мэдээлэлд үндэслэн Өмнөговь аймгийн Хүрмэн , Ноён, Баяндалай сумуудын ЗДТГ-т хандахад албан бичгээр хүлээн авсанаа албан бичгээр мэдэгдэж компанийн мэдээлэлтэй тохирч байгаа учраас 3Г талд нэмж тохируулсан.

**Òî äðóóëãà:**

Тайлагнасан дүнгийн талаархи дэлгэрэнгүй мэдээлэл хүссэн албан бичгийг хаяг нь тодорхойлогдохгүй байсан тул компанид 2012 î í û 08 дугаар сарын 20-нд илгээсэн ба компани хариуг бидэнд 2012 оны 09 дугаар сарын 10-ны өдөр ирүүлсэн байна. 3Г-ын дэлгэрэнгүй мэдээллийг холбогдох байгууллагуудаас гаргуулан авч, хандив, дэмжлэгийн талаар Төр, засгийн болон төсвийн байгууллагуудад албан бичгийг 2012 оны 09 дүгээр сарын 26-нд хүргүүлсэн. Төр, засгийн, төсвийн, орон нутгийн захиргааны байгууллагууд болон компани руу утсаар шаардаж холбогдон мэдээллийг авч ажилласан.

**Õóðààí ãóé òàéëáàð:**

Хоёр талаас шаардлагатай мэдээллүүдийг бүрэн хэмжээнд авч ажилласны үр дүнд энэ компанийн хувьд шийдвэрлэгдээгүй зөрүү үлдээгүй байна

## Б-11. "Андын илч" ХХК

Доорх хүснэгтэд ЗГ болон компаниудаас ОУИТБС-ын ажлын албанд батлагдсан маягтын дагуу анхлан ирүүлсэн тайланг нэгтгэхэд үүссэн анхны зөрүү, нэгтгэлийн ажлын явцад хийгдсэн тохируулгын дэлгэрэнгүй болон шийдэгдээгүй үлдсэн зөрүүнүүдийг татварын төрөл тус бүр дээр харуулав.

| № | 5051118 | Анхны нэгтгэл | | Анхны нэгтгэлийн зөрүү, цэвэр | Тохируулга | | Тохируулгын дараа | | Шийдэгдээгүй зөрүү, цэвэр | Тодотгол |
|---|---|---|---|---|---|---|---|---|---|---|
| | Үзүүлэлт | ЗГ | Компани | | ЗГ | Компани | ЗГ | Компани | | |
| **1. Улсын төсөвт төлсөн албан татвар, төлбөр, хураамж, ногдол ашиг** | | **857,613.7** | **741,159.4** | **116,454.3** | **27,320.1** | **143,774.4** | **884,933.8** | **884,933.8** | **-** | |
| **1.1 Татвар, хураамж** | | **513,521.0** | **556,629.2** | **(43,108.2)** | **27,320.1** | **(15,788.1)** | **540,841.1** | **540,841.1** | **-** | |
| 1.1.1 | Àæàõóéí íýãæèéí îðëîãûí àëáàí òàòâàð | 424.7 | 424.7 | - | | | 424.7 | 424.7 | - | |
| 1.1.2 | Ãàäààäûí àëáàí òàòâàð | 147.6 | | 147.6 | | 147.6 | 147.6 | 147.6 | - | 1 |
| 1.1.3 | Нэмэгдсэн өртгийн албан татвар | 330.1 | 5,440.0 | (5,109.9) | | (5,109.9) | 330.1 | 330.1 | - | 2 |
| 1.1.4 | Автобензин, дизелийн түлшний онцгой албан татвар | | | - | | | - | - | - | |
| 1.1.5 | Àâòî áåíçèí , äèçåëèéí òºëøíèé àëáàí òàòâàð | | | - | | | - | - | - | |
| 1.1.6 | Ашигт малтмалын нөөц ашигласны төлбөр болон нэмэлт төлбөр | 512,367.4 | 513,740.7 | (1,373.3) | | (1,373.3) | 512,367.4 | 512,367.4 | - | 3 |
| 1.1.7 | Àøèãò ì àëòì àëûí àøèãëàëòûí áîëîí õàéãóóëûí òóñãàé çºâøºº ðëèéí òºëáºð | 251.2 | 5,700.0 | (5,448.8) | | (5,448.8) | 251.2 | 251.2 | - | 4 |
| 1.1.8 | Зарим бүтээгдэхүүний үнийн өсөлтийн албан татвар | | | - | | | - | - | - | |
| 1.1.9 | Цөмийн төхөөрөмж барих, өөрчлөх, шинэчлэх, ашиглалтаас гаргах, ашиглах тусгай зөвшөөрлийн улсын тэмдэгтийн хураамж | | | - | | | - | - | - | |
| 1.1.10 | Цөмийн бодис эзэмших, ашиглах, худалдах, импортлох,экспортлох, тээвэрлэх, хаягдлыг булах тусгай зөвшөөрлийн улсын тэмдэгтийн хураамж | | | - | | | - | - | - | |
| 1.1.11 | Цацраг идэвхт ашигт малтмал импортлох, экспортлох, тээвэрлэх, хаягдлыг булах, ашиглалтын дараа газар нөхөн сэргээх тусгай зөвшөөрлийн улсын тэмдэгтийн хураамж | | | - | | | - | - | - | |
| 1.1.12 | Цацрагийн үүсгүүрийг эзэмших, ашиглах, худалдах, угсрах, байрлуулах, түрээслэх, үйлдвэрлэх, ашиглалтаас гаргах, задлах, хадгалах, тээвэрлэх, импортлох, экспортлох, хаягдлыг булах, идэвхийг сулруулах болон түүнтэй холбогдсон бусад үйл ажиллагаа эрхлэх тусгай зөвшөөрлийн улсын тэмдэгтийн хураамж | | | - | | | - | - | - | |
| 1.1.13 | Аж ахуйн нэгжээс төлсөн ажиллагсдын нийгмийн болон эрүүл мэндийн даатгалын шимтгэл | | 31,323.8 | (31,323.8) | 27,320.1 | (4,003.7) | 27,320.1 | 27,320.1 | - | 5 |
| **1.2 Төлбөр** | | **132,693.4** | **183,823.9** | **(51,130.5)** | **-** | **(51,130.5)** | **132,693.4** | **132,693.4** | **-** | |
| 1.2.1 | Óëñûí òºñâèéí õºðíàºð õàéãóóë õèéñýí îðëîí íºõºí òºëáºð | 33,582.2 | 94,316.0 | (60,733.8) | | (60,733.8) | 33,582.2 | 33,582.2 | - | 6 |
| 1.2.2 | Ãàäààäûí ì ýðäýæèéí , àæèë÷íû àæëûí àâòîòºëáºð | | | - | | | - | - | - | |
| 1.2.3 | Бүтээгдэхүүн хуваах гэрээнд тухайн жилд гарын үсэг зурсаны урамшуулал | | | - | | | - | - | - | |

## Б-11. "Андын илч" ХХК

Доорх хүснэгтэд ЗГ болон компаниудаас ОУИТБС-ын ажлын албанд батлагдсан маягтын дагуу анхлан ирүүлсэн тайланг нэгтгэхэд үүссэн анхны зөрүү, нэгтгэлийн ажлын явцад хийгдсэн тохируулгын дэлгэрэнгүй болон шийдэгдээгүй үлдсэн зөрүүнүүдийг татварын төрөл тус бүр дээр харуулав.

| № | 5051118 | Анхны нэгтгэл | | Анхны нэгтгэлийн зөрүү, цэвэр | Тохируулга | | Тохируулгын дараа | | Шийдэгдээгүй зөрүү, цэвэр | Тодотгол |
|---|---|---|---|---|---|---|---|---|---|---|
| | Үзүүлэлт | ЗГ | Компани | | ЗГ | Компани | ЗГ | Компани | | |
| 1.2.4 | Бүтээгдэхүүн хуваах гэрээгээр олборлолт эхэлсэний урамшуулал | | | - | | | - | - | - | |
| 1.2.5 | Бүтээгдэхүүн хуваах гэрээгээр тухайн жилд төвлөрүүлсэн сургалтын урамшуулал | | | - | | | - | - | - | |
| 1.2.6 | Бүтээгдэхүүн хуваах гэрээнд заасан нөхцлийн дагуу төвлөрүүлсэн талбайн дэнчин | | | - | | | - | - | - | |
| 1.2.7 | Бүтээгдэхүүн хуваах гэрээнд заасан нөхцлийн дагуу төвлөрүүлсэн захиргааны үйлчилгээний шимтгэл | | | - | | | - | - | - | |
| 1.2.8 | Бүтээгдэхүүн хуваах гэрээнд заасан нөхцлийн дагуу төлөөлөгчийн газрын үйл ажиллагааг дэмжсэн төлбөр | | | - | | | - | - | - | |
| 1.2.9 | Агаарын бохирдлын төлбөр | 99,111.2 | 89,507.9 | 9,603.3 | | 9,603.3 | 99,111.2 | 99,111.2 | - | 7 |
| **1.3 Яам, төрийн захиргааны байгууллагад төлсөн үйлчилгээний хөлс, хураамж** | | **206,345.5** | **706.3** | **205,639.2** | **-** | **205,639.2** | **206,345.5** | **206,345.5** | **-** | |
| 1.3.1 | Ãàäëëéí ¿éë÷èëãýý èé õóðàà æ | 206,345.5 | 206.3 | 206,139.2 | | 206,139.2 | 206,345.5 | 206,345.5 | - | 8 |
| 1.3.2 | Яам, төрийн захиргааны байгууллагад төлсөн тэмдэгтийн хураамж | | 500.0 | (500.0) | | (500.0) | - | - | - | 9 |
| 1.3.3 | Яам, төрийн захиргааны байгууллагад төлсөн үйлчилгээний хөлс | | | - | | | - | - | - | |
| 1.3.4 | Гадаадын ажиллах хүч, мэргэжилтний үйлчилгээний хураамж | | | - | | | - | - | - | |
| **1.4 Төрийн өмчийн ногдол ашиг** | | **-** | | **-** | **-** | **-** | **-** | **-** | **-** | |
| 1.4.1 | Ò³ðèéí º ì ÷èéí í î ãàî ë àø èã | | | - | | | - | - | - | |
| **1.5 Засгийн газрын орлого ба бусад орлого** | | **-** | | **-** | **-** | **-** | **-** | **-** | **-** | |
| 1.5.1 | Бүтээгдэхүүн хуваах гэрээний дагуу Засгийн газарт ногдох газрын тосны орлого | | | - | | | - | - | - | |
| 1.5.2 | Үүнээс роялти | | | - | | | - | - | - | |
| **1.6 Бусад** | | **5,053.8** | **-** | **5,053.8** | **-** | **5,053.8** | **5,053.8** | **5,053.8** | **-** | |
| 1.6.1 | Торгууль | 5,053.8 | | 5,053.8 | | 5,053.8 | 5,053.8 | 5,053.8 | - | 10 |
| **2. Орон нутгийн төсөвт төлсөн албан татвар, төлбөр, хураамж, ногдол ашиг** | | **23,869.2** | **35,349.1** | **(11,479.9)** | **-** | **(11,479.9)** | **23,869.2** | **23,869.2** | **-** | |
| **2.1 Орон нутгийн төсөвт төлсөн татвар** | | **5,378.6** | **11,723.5** | **(6,344.9)** | **-** | **(6,344.9)** | **5,378.6** | **5,378.6** | **-** | |
| 2.1.1 | Үл хөдлөх эд хөрөнгийн албан татвар | 387.5 | 387.5 | - | | | 387.5 | 387.5 | - | |
| 2.1.2 | Автотээврийн болон өөрөө явагч хэрэгслийн албан татвар | 4,991.1 | 4,806.8 | 184.3 | | 184.3 | 4,991.1 | 4,991.1 | - | 11 |
| 2.1.3 | Áóñàä | | 6,529.2 | (6,529.2) | | (6,529.2) | - | - | - | 12 |
| **2.2 Төлбөр** | | **17,990.6** | **17,990.6** | **-** | **-** | **-** | **17,990.6** | **17,990.6** | **-** | |
| 2.2.1 | Газрын төлбөр | 800.0 | 800.0 | - | | | 800.0 | 800.0 | - | |
| 2.2.2 | Ус, рашаан ашигласны төлбөр | 1,574.6 | 1,574.6 | - | | | 1,574.6 | 1,574.6 | - | |
| 2.2.3 | Ойгоос хэрэглээний мод, түлээ бэлтгэж, ашигласны төлбөр | | | - | | | - | - | - | |

## Б-11. "Андын илч" ХХК

Доорх хүснэгтэд ЗГ болон компаниудаас ОУИТБС-ын ажлын албанд батлагдсан маягтын дагуу анхлан ирүүлсэн тайланг нэгтгэхэд үүссэн анхны зөрүү, нэгтгэлийн ажлын явцад хийгдсэн тохируулгын дэлгэрэнгүй болон шийдэгдээгүй үлдсэн зөрүүнүүдийг татварын төрөл тус бүр дээр харуулав.

| № | 5051118 | | Анхны нэгтгэл | | Анхны нэгтгэлийн зөрүү, цэвэр | Тохируулга | | Тохируулгын дараа | | Шийдэгдээгүй зөрүү, цэвэр | Тодотгол |
|---|---|---|---|---|---|---|---|---|---|---|---|
| | Үзүүлэлт | | ЗГ | Компани | | ЗГ | Компани | ЗГ | Компани | | |
| 2.2.4 | Түгээмэл тархацтай ашигт малтмалын нөөц ашигласны төлбөр | | 10,000.0 | 10,000.0 | - | | | 10,000.0 | 10,000.0 | - | |
| 2.2.5 | Ãàäààäûí ì ýðãýæëýãч, àæëè÷íû àæëûí áàéðíû ºº ëáº ð | | 5,616.0 | 5,616.0 | - | | | 5,616.0 | 5,616.0 | - | |
| 2.2.6 | Бүтээгдэхүүн хуваах гэрээний дагуу хүлээн авсан дэмжлэг | | | | - | | | - | - | - | |
| 2.2.7 | Ашигт малтмалаас бусад байгалийн баялаг ашиглах зөвшөөрлийн хураамж | | | | - | | | - | - | - | |
| **2.3 Нутгийн захиргааны байгууллагад төлсөн хураамж, үйлчилгээний хөлс** | | | **500.0** | **500.0** | **-** | **-** | **-** | **500.0** | **500.0** | **-** | |
| 2.3.1 | Орон нутгийн төсөвт төлсөн тэмдэгтийн хураамж | | 500.0 | 500.0 | - | | | 500.0 | 500.0 | - | |
| 2.3.2 | Нутгийн захиргааны байгууллагад төлсөн үйлчилгээний хөлс | | | | - | | | - | - | - | |
| **2.4 Орон нутгийн төрийн өмчийн ногдол ашиг** | | | **-** | **-** | **-** | **-** | **-** | **-** | **-** | **-** | |
| 2.4.1 | Орон нутгийн төрийн өмчийн ногдол ашиг | | | | - | | | - | - | - | |
| **2.5 Бусад** | | | **-** | **5,135.0** | **(5,135.0)** | **-** | **(5,135.0)** | **-** | **-** | **-** | |
| 2.5.1 | Торгууль | | | 5,135.0 | (5,135.0) | | (5,135.0) | - | - | - | 10 |
| **3. Бусад төлбөр ба зардал** | | | **205,697.0** | **213,197.0** | **(7,500.0)** | **-** | **(7,500.0)** | **205,697.0** | **205,697.0** | **-** | |
| **3.1 Байгаль хамгаалах зардлын урьдчилгаа** | | | **4,185.0** | **11,685.0** | **(7,500.0)** | **-** | **(7,500.0)** | **4,185.0** | **4,185.0** | **-** | |
| 3.1.1 | Байгаль хамгаалах зардлын 50 хувийг тусгай дансанд шилжүүлсэн дүн | | 4,185.0 | 11,685.0 | (7,500.0) | | (7,500.0) | 4,185.0 | 4,185.0 | - | 13 |
| **3.2 Төрийн байгууллагад өгсөн хандив, дэмжлэг** | | | **201,512.0** | **201,512.0** | **-** | **-** | **-** | **201,512.0** | **201,512.0** | **-** | |
| 3.2.1 | Яам, агентлагт өгсөн | Мөнгөн хандив, дэмжлэг | | | - | | | - | - | - | |
| 3.2.2 | | Мөнгөн бус хандив, дэмжлэг | | | - | | | - | - | - | |
| 3.2.3 | Аймаг, нийслэлд өгсөн | Мөнгөн хандив, дэмжлэг | 200,000.0 | 200,000.0 | - | | | 200,000.0 | 200,000.0 | - | |
| 3.2.4 | | Мөнгөн бус хандив, дэмжлэг | | | - | | | - | - | - | |
| 3.2.5 | Сум, дүүрэгт өгсөн | Мөнгөн хандив, дэмжлэг | | | - | | | - | - | - | |
| 3.2.6 | | Мөнгөн бус хандив, дэмжлэг | 1,512.0 | 1,512.0 | - | | | 1,512.0 | 1,512.0 | - | |
| 3.2.7 | Бусад байгууллагад өгсөн | Мөнгөн хандив, дэмжлэг | | | - | | | - | - | - | |
| 3.2.8 | | Мөнгөн бус хандив, дэмжлэг | | | - | | | - | - | - | |
| | **Нийт дүн** | | **1,087,179.9** | **989,705.5** | **97,474.4** | **27,320.1** | **124,794.5** | **1,114,500.0** | **1,114,500.0** | **-** | |

| | |
|---|---|
| ЗГ-ын байгууллагын тайлагнасан дүн компанийн дүнгээс (+) их, бага (-) | |
| ЗГ-ын байгууллагын тайлагнасан дүн компанийн дүнгээс их | - |
| Компанийн тайлагнасан дүн ЗГ-ын байгууллагын тайлагнасан дүнгээс их | - |
| **Цэвэр зөрүү** | - |

**Б-11. “Андын илч” ХХК**

**Товч танилцуулга**
“Андын илч” ХХК нь Сүхбаатар аймгийн Эрдэнэцагаан суманд нүүрс ашиглалтын нэг лицензтэй.
Компани Сүхбаатар аймгийн татварын хэлтэст бүртгэлтэй. Компани Сүхбаатар аймгийн Эрдэнэцагаан сумын 3-р багт байрладаг.
**Засгийн газрын хүлээн авсан орлого болон компанийн төлсөн төлбөрүүд хоорондын зөрүү**
Хийгдсэн тохируулгууд болон шийдэгдээгүй үлдсэн зөрүүнүүдийн талаарх тайлбарыг дор харуулав.

**1. Гаалийн албан татвар**
Компани ОУИТБСААлбанд өгсөн 2011 оны тайландаа уг татварыг орхигдуулснаас анхны зөрүү үүссэн байна. Нэгтгэл тайлангийн явцад уг татварыг дэлгэрэнгүй мэдээллийн хамт гаргаж ирүүлсэн тул тохируулгыг хийж зөрүүг шийдвэрлэсэн.

**2. Нэмэгдсэн өртгийн албан татвар**
Компани ОУИТБСААлбанд өгсөн 2011 оны тайландаа илүү тусгаснаас анхны зөрүү үүссэн байна. Компанийн нэгтгэлийн явцад ирүүлсэн дэлгэрэнгүй мэдээллийн дагуу хасч тохируулав.

**3. Ашигт малтмалын нөөц ашигласны төлбөр болон нэмэлт төлбөр**
Компани ОУИТБСААлбанд өгсөн 2011 оны тайландаа илүү тусгаснаас анхны зөрүү үүссэн байна. Компанийн нэгтгэлийн явцад ирүүлсэн дэлгэрэнгүй мэдээллийн дагуу хасч тохируулав.

**4. Ашигт малтмалын ашиглалтын болон хайгуулын тусгай зөвшөөрлийн төлбөр**
Компани ОУИТБСААлбанд өгсөн 2011 оны тайландаа илүү тусгаснаас анхны зөрүү үүссэн байна. Компанийн нэгтгэлийн явцад ирүүлсэн дэлгэрэнгүй мэдээллийн дагуу хасч тохируулав.

**5. Аж ахуйн нэгжээс төлсөн ажиллагсдын нийгмийн болон эрүүл мэндийн даатгалын шимтгэл**
ЗГ тайландаа тусгаагүй нэгтгэл тайлангийн явцад компанийн ирүүлсэн мэдээллийн дагуу Сүхбаатар аймгийн ЗДТГ-т албан бичиг өгсний дагуу ирсэн мэдээлэлд үндэслэн тохируулав.

**6. Улсын төсвийн хөрөнгөөр хайгуул хийсэн ордын нөхөн төлбөр**
Компани ОУИТБСААлбанд өгсөн 2011 оны тайландаа илүү тусгаснаас анхны зөрүү үүссэн байна. Компанийн нэгтгэлийн явцад ирүүлсэн дэлгэрэнгүй мэдээллийн дагуу хасч тохируулав.

**7. Агаарын бохирдлын төлбөр**
Компани ОУИТБСААлбанд өгсөн 2011 оны тайландаа дутуу тусгаснаас анхны зөрүү үүссэн байна. Компанийн нэгтгэлийн явцад ирүүлсэн дэлгэрэнгүй мэдээлэл болон ТЕГ-аас ирсэн мэдээлэлд үндэслэн тохируулав.

**8. Гаалийн үйлчилгээни хөлс**
Компани ОУИТБСААлбанд өгсөн 2011 оны тайландаа мянгачлахдаа алдаатай тусгаснаас анхны зөрүү үүссэн байна. Нэгтгэл ажлын явцад ирүүлсэн мэдээллийн дагуу тохируулав.

**9. Хураамж болон үйлчилгээний хөлс**
Компани тайландаа яам, төрийн захиргааны байгууллагад төлсөн тэмдэгтийн хураамж дээр тусгасан тул анхны зөрүү үүссэн байна. Нэгтгэл тайлангийн явцад дэлгэрэнгүй мэдээллээр гаргаж өгөөгүй тул хасч тохируулгыг хийж зөрүүг шийдвэрлэсэн.

**10. Торгууль**
Компани ОУИТБСААлбанд өгсөн 2011 оны тайландаа орхигдуулснаас анхны зөрүү үүссэн байна. Нэгтгэл тайлангийн явцад уг торгуулийг дэлгэрэнгүй мэдээллийн хамт гаргаж ирүүлсэн тул тохируулгыг хийж зөрүүг шийдвэрлэсэн. Компани орон нутагт төлсөн торгууль дээр ОУИТБСАА-д өгсөн тайландаа тусгасан байснаас анхны зөрүү үүссэн байна. Нэгтгэлийн явцад дэлгэрэнгүй мэдээллээр ирээгүй тул хасч тохируулав.

**11. Автотээврийн болон өөрөө явагч хэрэгслийн албан татвар**
Компани ОУИТБСААлбанд өгсөн 2011 оны тайландаа дутуу тусгаснаас анхны зөрүү үүссэн байна. Компанийн нэгтгэлийн явцад ирүүлсэн дэлгэрэнгүй мэдээлэлд үндэслэн тохируулав.

**12. Бусад**
Компани ХХОАТ тусгасан нь энэ нэгтгэлд хамаарахгүй санхүүгийн урсгал учраас хасч, тохируулав.

**13. Байгаль хамгаалах зардлын 50 хувийг тусгай дансанд төвлөрүүлсэн байдал**
Компани ОУИТБСААлбанд өгсөн 2011 оны тайландаа илүү тусгаснаас анхны зөрүү үүссэн байна. Компанийн нэгтгэлийн явцад ирүүлсэн дэлгэрэнгүй мэдээллийн дагуу хасч тохируулав.
**Òî äðóóëãà:**
Тайлагнасан дүнгийн талаархи дэлгэрэнгүй мэдээлэл хүссэн 2012 оны 08 сарын 10-ны 2/38 тоот албан бичгийг 2012 оны 08 дугаар сарын 14-нд илгээсэн ба компани хариуг бидэнд 2012 оны 09 дүгээр сарын 07-ны өдөр ирүүлсэн байна. Хоёр талаас ирүүлсэн дэлгэрэнгүй мэдээллийн дагуу зохих тохируулгыг хийсний дараа дахин зөрүү үүссэн учраас нягтлан бодогчтой дахин холбогдон тодруулга авсан.

**Õóðàìãóé òàéëáàð:** Энэ компанийн хувьд шийдвэрлэгдээгүй зөрүү үлдээгүй байна.

## Б-12. "Андын тэмүүлэл" ХХК

Доорх хүснэгтэд ЗГ болон компаниудаас ОУИТБС-ын ажлын албанд батлагдсан маягтын дагуу анхлан ирүүлсэн тайланг нэгтгэхэд үүссэн анхны зөрүү, нэгтгэлийн ажлын явцад хийгдсэн тохируулгын дэлгэрэнгүй болон шийдэгдээгүй үлдсэн зөрүүнүүдийг татварын төрөл тус бүр дээр харуулав.

| № | 5205581 | Анхны нэгтгэл | | Анхны нэгтгэлийн зөрүү, цэвэр | Тохируулга | | Тохируулгын дараа | | Шийдэгдээгүй зөрүү, цэвэр | Тодотгол |
|---|---|---|---|---|---|---|---|---|---|---|
| | Үзүүлэлт | ЗГ | Компани | | ЗГ | Компани | ЗГ | Компани | | |
| **1. Улсын төсөвт төлсөн албан татвар, төлбөр, хураамж, ногдол ашиг** | | **76,487.7** | **90,151.0** | **(13,663.3)** | **20,168.1** | **6,504.8** | **96,655.8** | **96,655.8** | **-** | |
| **1.1 Татвар, хураамж** | | **63,797.8** | **78,246.0** | **(14,448.2)** | **20,105.1** | **5,656.9** | **83,902.9** | **83,902.9** | **-** | |
| 1.1.1 | Àæàõóéí ýãæèéí îðëîãûí àëáàí òàòâàð | 2,717.4 | 2,717.4 | - | | | 2,717.4 | 2,717.4 | - | |
| 1.1.2 | Ãàäààäûí àëáàí òàòâàð | | | - | | | - | - | - | |
| 1.1.3 | Нэмэгдсэн өртгийн албан татвар | | | - | | | - | - | - | |
| 1.1.4 | Автобензин, дизелийн түлшний онцгой албан татвар | | | - | | | - | - | - | |
| 1.1.5 | Àâòî áåíçèí, äèçåëèéí òüëøíèé àëáàí òàòâàð | | | - | | | - | - | - | |
| 1.1.6 | Ашигт малтмалын нөөц ашигласны төлбөр болон нэмэлт төлбөр | 46,911.8 | 33,521.4 | 13,390.4 | 20,105.1 | 33,495.5 | 67,016.9 | 67,016.9 | - | 1 |
| 1.1.7 | Àøèãò ìàëòàãäëûí àøèãëàëòûí áîëîí õàéãóóëûí òóñãàé çºâøºº ðëèéí òºëáºð | 8,511.7 | 8,511.7 | - | | | 8,511.7 | 8,511.7 | - | |
| 1.1.8 | Зарим бүтээгдэхүүний үнийн өсөлтийн албан татвар | | 33,495.5 | (33,495.5) | | (33,495.5) | - | - | - | 2 |
| 1.1.9 | Цөмийн төхөөрөмж барих, өөрчлөх, шинэчлэх, ашиглалтаас гаргах, ашиглах тусгай зөвшөөрлийн улсын тэмдэгтийн хураамж | | | - | | | - | - | - | |
| 1.1.10 | Цөмийн бодис эзэмших, ашиглах, худалдах, импортлох,экспортлох, тээвэрлэх, хаягдлыг булах тусгай зөвшөөрлийн улсын тэмдэгтийн хураамж | | | - | | | - | - | - | |
| 1.1.11 | Цацраг идэвхт ашигт малтмал импортлох, экспортлох, тээвэрлэх, хаягдлыг булах, ашиглалтын дараа газар нөхөн сэргээх тусгай зөвшөөрлийн улсын тэмдэгтийн хураамж | | | - | | | - | - | - | |
| 1.1.12 | Цацрагийн үүсгүүрийг эзэмших, ашиглах, худалдах, угсрах, байрлуулах, түрээслэх, үйлдвэрлэх, ашиглалтаас гаргах, задлах, хадгалах, тээвэрлэх, импортлох, экспортлох, хаягдлыг булах, идэвхийг сулруулах болон түүнтэй холбогдсон бусад үйл ажиллагаа эрхлэх тусгай зөвшөөрлийн улсын тэмдэгтийн хураамж | | | - | | | - | - | - | |
| 1.1.13 | Аж ахуйн нэгжээс төлсөн ажиллагсдын нийгмийн болон эрүүл мэндийн даатгалын шимтгэл | 5,656.9 | | 5,656.9 | | 5,656.9 | 5,656.9 | 5,656.9 | - | 3 |
| **1.2 Төлбөр** | | **11,905.0** | **11,905.0** | **-** | **63.0** | **63.0** | **11,968.0** | **11,968.0** | **-** | |
| 1.2.1 | Óëñûí òºñâèéí õºðºíãºä õàéãóóë õèéñýí îðäûí íºõºí òºëáºð | 11,905.0 | 11,905.0 | - | | | 11,905.0 | 11,905.0 | - | |
| 1.2.2 | Ãàäààäûí ìýðãýæëèòýí, àæèë÷íû æèëûí áàéðíû òºëáºð | | | - | | | - | - | - | |
| 1.2.3 | Бүтээгдэхүүн хуваах гэрээнд тухайн жилд гарын үсэг зурсаны урамшуулал | | | - | | | - | - | - | |

## Б-12. "Андын тэмүүлэл" ХХК

Доорх хүснэгтэд ЗГ болон компаниудаас ОУИТБС-ын ажлын албанд батлагдсан маягтын дагуу анхлан ирүүлсэн тайланг нэгтгэхэд үүссэн анхны зөрүү, нэгтгэлийн ажлын явцад хийгдсэн тохируулгын дэлгэрэнгүй болон шийдэгдээгүй үлдсэн зөрүүнүүдийг татварын төрөл тус бүр дээр харуулав.

| № | 5205581 | Анхны нэгтгэл | | Анхны нэгтгэлийн зөрүү, цэвэр | Тохируулга | | Тохируулгын дараа | | Шийдэгдээгүй зөрүү, цэвэр | Тодотгол |
|---|---|---|---|---|---|---|---|---|---|---|
| | Үзүүлэлт | ЗГ | Компани | | ЗГ | Компани | ЗГ | Компани | | |
| 1.2.4 | Бүтээгдэхүүн хуваах гэрээгээр олборлолт эхэлсэний урамшуулал | | | - | | | - | - | - | |
| 1.2.5 | Бүтээгдэхүүн хуваах гэрээгээр тухайн жилд төвлөрүүлсэн сургалтын урамшуулал | | | - | | | - | - | - | |
| 1.2.6 | Бүтээгдэхүүн хуваах гэрээнд заасан нөхцлийн дагуу төвлөрүүлсэн талбайн дэнчин | | | - | | | - | - | - | |
| 1.2.7 | Бүтээгдэхүүн хуваах гэрээнд заасан нөхцлийн дагуу төвлөрүүлсэн захиргааны үйлчилгээний шимтгэл | | | - | | | - | - | - | |
| 1.2.8 | Бүтээгдэхүүн хуваах гэрээнд заасан нөхцлийн дагуу төлөөлөгчийн газрын үйл ажиллагааг дэмжсэн төлбөр | | | - | | | - | - | - | |
| 1.2.9 | Агаарын бохирдлын төлбөр | | | - | 63.0 | 63.0 | 63.0 | 63.0 | - | 4 |
| **1.3 Яам, төрийн захиргааны байгууллагад төлсөн үйлчилгээний хөлс, хураамж** | | **784.9** | **-** | **784.9** | **-** | **784.9** | **784.9** | **784.9** | **-** | |
| 1.3.1 | Ãàäëýí ¿éë÷èëãýýí èé õóðàà æ | | | - | | | - | - | - | |
| 1.3.2 | Яам, төрийн захиргааны байгууллагад төлсөн тэмдэгтийн хураамж | | | - | | | - | - | - | |
| 1.3.3 | Яам, төрийн захиргааны байгууллагад төлсөн үйлчилгээний хөлс | 784.9 | | 784.9 | | 784.9 | 784.9 | 784.9 | - | 5 |
| 1.3.4 | Гадаадын ажиллах хүч, мэргэжилтний үйлчилгээний хураамж | | | - | | | - | - | - | |
| **1.4 Төрийн өмчийн ногдол ашиг** | | **-** | | **-** | **-** | **-** | **-** | **-** | **-** | |
| 1.4.1 | Òºðèéí ºì ÷èéí í î ãäî ë àø èã | | | - | | | - | - | - | |
| **1.5 Засгийн газрын орлого ба бусад орлого** | | **-** | **-** | **-** | **-** | **-** | **-** | **-** | **-** | |
| 1.5.1 | Бүтээгдэхүүн хуваах гэрээний дагуу Засгийн газарт ногдох газрын тосны орлого | | | - | | | - | - | - | |
| 1.5.2 | Үүнээс роялти | | | - | | | - | - | - | |
| **1.6 Бусад** | | **-** | **-** | **-** | **-** | **-** | **-** | **-** | **-** | |
| 1.6.1 | Торгууль | | | - | | | - | - | - | |
| **2. Орон нутгийн төсөвт төлсөн албан татвар, төлбөр, хураамж, ногдол ашиг** | | **-** | **12,858.5** | **(12,858.5)** | **13,431.0** | **572.5** | **13,431.0** | **13,431.0** | **-** | |
| **2.1 Орон нутгийн төсөвт төлсөн татвар** | | **-** | **508.5** | **(508.5)** | **1,081.0** | **572.5** | **1,081.0** | **1,081.0** | **-** | |
| 2.1.1 | Үл хөдлөх эд хөрөнгийн албан татвар | | | - | | | - | - | - | |
| 2.1.2 | Автотээврийн болон өөрөө явагч хэрэгслийн албан татвар | | 508.5 | (508.5) | 1,081.0 | 572.5 | 1,081.0 | 1,081.0 | - | 6 |
| 2.1.3 | Áóñàä | | | - | | | - | - | - | |
| **2.2 Төлбөр** | | **-** | **12,350.0** | **(12,350.0)** | **12,350.0** | **-** | **12,350.0** | **12,350.0** | **-** | |
| 2.2.1 | Газрын төлбөр | | 800.0 | (800.0) | 800.0 | | 800.0 | 800.0 | - | 7 |
| 2.2.2 | Ус, рашаан ашигласны төлбөр | | 11,550.0 | (11,550.0) | 11,550.0 | | 11,550.0 | 11,550.0 | - | 8 |
| 2.2.3 | Ойгоос хэрэглээний мод, түлээ бэлтгэж, ашигласны | | | - | | | - | - | - | |

## Б-12. "Андын тэмүүлэл" ХХК

Доорх хүснэгтэд ЗГ болон компаниудаас ОУИТБС-ын ажлын албанд батлагдсан маягтын дагуу анхлан ирүүлсэн тайланг нэгтгэхэд үүссэн анхны зөрүү, нэгтгэлийн ажлын явцад хийгдсэн тохируулгын дэлгэрэнгүй болон шийдэгдээгүй үлдсэн зөрүүнүүдийг татварын төрөл тус бүр дээр харуулав.

| № | 5205581 | | Анхны нэгтгэл | | Анхны нэгтгэлийн зөрүү, цэвэр | Тохируулга | | Тохируулгын дараа | | Шийдэгдээгүй зөрүү, цэвэр | Тодотгол |
|---|---|---|---|---|---|---|---|---|---|---|---|
| | Үзүүлэлт | | ЗГ | Компани | | ЗГ | Компани | ЗГ | Компани | | |
| | төлбөр | | | | | | | | | | |
| 2.2.4 | Түгээмэл тархацтай ашигт малтмалын нөөц ашигласны төлбөр | | | | - | | | - | - | - | |
| 2.2.5 | Ãàäàäàäûí ì ýðãýæëýãýí , àæëèí÷íû àæëûí áàéðíû ðºëáºð | | | | - | | | - | - | - | |
| 2.2.6 | Бүтээгдэхүүн хуваах гэрээний дагуу хүлээн авсан дэмжлэг | | | | - | | | - | - | - | |
| 2.2.7 | Ашигт малтмалаас бусад байгалийн баялаг ашиглах зөвшөөрлийн хураамж | | | | - | | | - | - | - | |
| **2.3 Нутгийн захиргааны байгууллагад төлсөн хураамж, үйлчилгээний хөлс** | | | **-** | **-** | **-** | **-** | **-** | **-** | **-** | **-** | |
| 2.3.1 | Орон нутгийн төсөвт төлсөн тэмдэгтийн хураамж | | | | - | | | - | - | - | |
| 2.3.2 | Нутгийн захиргааны байгууллагад төлсөн үйлчилгээний хөлс | | | | - | | | - | - | - | |
| **2.4 Орон нутгийн төрийн өмчийн ногдол ашиг** | | | **-** | **-** | **-** | **-** | **-** | **-** | **-** | **-** | |
| 2.4.1 | Орон нутгийн төрийн өмчийн ногдол ашиг | | | | - | | | - | - | - | |
| **2.5 Бусад** | | | **-** | **-** | **-** | **-** | **-** | **-** | **-** | **-** | |
| 2.5.1 | Торгууль | | | | - | | | - | - | - | |
| **3. Бусад төлбөр ба зардал** | | | **10,000.0** | **15,000.0** | **(5,000.0)** | **5,000.0** | **-** | **15,000.0** | **15,000.0** | **-** | |
| **3.1 Байгаль хамгаалах зардлын урьдчилгаа** | | | **-** | **5,000.0** | **(5,000.0)** | **5,000.0** | **-** | **5,000.0** | **5,000.0** | **-** | |
| 3.1.1 | Байгаль хамгаалах зардлын 50 хувийг тусгай дансанд шилжүүлсэн дүн | | | 5,000.0 | (5,000.0) | 5,000.0 | | 5,000.0 | 5,000.0 | - | 9 |
| **3.2 Төрийн байгууллагад өгсөн хандив, дэмжлэг** | | | **10,000.0** | **10,000.0** | **-** | **-** | **-** | **10,000.0** | **10,000.0** | **-** | |
| 3.2.1 | Яам, агентлагт өгсөн | Мөнгөн хандив, дэмжлэг | | | - | | | - | - | - | |
| 3.2.2 | | Мөнгөн бус хандив, дэмжлэг | | | - | | | - | - | - | |
| 3.2.3 | Аймаг, нийслэлд өгсөн | Мөнгөн хандив, дэмжлэг | 10,000.0 | 10,000.0 | - | | | 10,000.0 | 10,000.0 | - | |
| 3.2.4 | | Мөнгөн бус хандив, дэмжлэг | | | - | | | - | - | - | |
| 3.2.5 | Сум, дүүрэгт өгсөн | Мөнгөн хандив, дэмжлэг | | | - | | | - | - | - | |
| 3.2.6 | | Мөнгөн бус хандив, дэмжлэг | | | - | | | - | - | - | |
| 3.2.7 | Бусад байгууллагад өгсөн | Мөнгөн хандив, дэмжлэг | | | - | | | - | - | - | |
| 3.2.8 | | Мөнгөн бус хандив, дэмжлэг | | | - | | | - | - | - | |
| | **Нийт дүн** | | **86,487.7** | **118,009.5** | **(31,521.8)** | **38,599.1** | **7,077.3** | **125,086.8** | **125,086.8** | **-** | |

| | |
|---|---|
| ЗГ-ын байгууллагын тайлагнасан дүн компанийн дүнгээс (+) их, бага (-) | |
| ЗГ-ын байгууллагын тайлагнасан дүн компанийн дүнгээс их | - |
| Компанийн тайлагнасан дүн ЗГ-ын байгууллагын тайлагнасан дүнгээс их | - |
| **Цэвэр зөрүү** | - |

**Б-12. “Андын тэмүүлэл” ХХК**

**Товч танилцуулга**
“Андын тэмүүлэл” ХХК нь Баянхонгор аймгийн Баян-Овоо суманд алт ашиглалтын нэг, хайгуулын нэг лиценз тус тус эзэмшдэг. Компани нийслэлийн Сонгино хайрхан дүүргийн татварын хэлтэст бүртгэлтэй. Компани Баянгол дүүрэг, 4-р хороо, UB Platinum оффисийн байранд байрладаг.

**Засгийн газрын хүлээн авсан орлого болон компанийн төлсөн төлбөрүүд хоорондын зөрүү**
Хийгдсэн тохируулгууд болон шийдэгдээгүй үлдсэн зөрүүнүүдийн талаарх тайлбарыг дор харуулав.

1. **Ашигт малтмалын нөөц ашигласны төлбөр болон нэмэлт төлбөр**
   ЗГ, компани хоёр тайландаа дутуу тусгасан нь хоёр талаас ирсэн мэдээллээр нотлогдсон ба ЗГ анхны нэгтгэлдээ орон нутгийн дүн тусгаагүй, харин компани андуурч буруу дүн тусгасныг нэгтгэл ажлын явцад тус тус тохируулав.

2. **Зарим бүтээгдэхүүний үнийн өсөлтийн албан татвар**
   Компани ОҮИТБСААлбанд өгсөн 2011 оны тайландаа ашигт малтмалын нөөц ашигласны төлбөрийг андуурч тусгасныг хасч тохируулав.

3. **Аж ахуйн нэгжээс төлсөн ажиллагсдын нийгмийн болон эрүүл мэндийн даатгалын шимтгэл**
   Компани ОҮИТБСААлбанд өгсөн 2011 оны тайландаа орхигдуулснаас анхны зөрүү үүссэн байна. Нэгтгэл тайлангийн явцад уг шимтгэлийг дэлгэрэнгүй мэдээллийн хамт гаргаж ирүүлсэн тул тохируулгыг хийж зөрүүг шийдвэрлэсэн.

4. **Агаарын бохирдлын төлбөр**
   ЗГ, компани хоёр тайландаа тусгаагүй нэгтгэл ажлын явцад компанийн ирүүлсэн дэлгэрэнгүй мэдээллийн дагуу тохируулав.

5. **Хураамж болон үйлчилгээний хөлс**
   Компани ОҮИТБСААлбанд өгсөн 2011 оны тайландаа яам, төрийн захиргааны байгууллагад төлсөн үйлчилгээний хөлс орхигдуулснаас анхны зөрүү үүссэн байна. ЗГ тайландаа Стандарчлал хэмжилзүйн газарт төлсөн металл сорьцлолтын үйлчилгээний хөлс тусгасан ба нэгтгэл тайлангийн явцад компани уг газарт төлсөн үйлчилгээний хөлсний анхан шатны баримтаа ирүүлсэн ба Стандарчлал хэмжилзүйн газрын мэдээнд тулгуурлан тохируулав.

6. **Автотээврийн болон өөрөө явагч хэрэгслийн албан татвар**
   ЗГ-ын дүн тусгагдаагүйн улмаас анхны зөрүү үүссэн байна. Нэгтгэл тайлангийн явцад компанийн дэлгэрэнгүйгээр ирүүлсэн мэдээллийн дагуу тохируулав.

7. **Газрын төлбөр**
   ЗГ-ын дүн тусгагдаагүйн улмаас анхны зөрүү үүссэн байна. Нэгтгэл тайлангийн явцад компанийн ирүүлсэн дэлгэрэнгүй мэдээлэлд үндэслэн Баянхонгор аймгийн ЗДТГ-т албан бичиг явуулсны дагуу ирсэн мэдээнд үндэслэн тохируулав.

8. **Ус, рашаан ашигласны төлбөр**
   ЗГ-ын дүн тусгагдаагүйн улмаас анхны зөрүү үүссэн байна. Нэгтгэл тайлангийн явцад компанийн ирүүлсэн дэлгэрэнгүй мэдээллийн дагуу Баянхонгор аймгийн ЗДТГ-т албан бичиг явуулсны дагуу ирсэн мэдээнд үндэслэн тохируулав.

9. **Байгаль хамгаалах зардлын 50 хувийг тусгай дансанд төвлөрүүлсэн байдал**
   ЗГ-ын дүн тусгагдаагүйн улмаас анхны зөрүү үүссэн байна. Нэгтгэл тайлангийн явцад компанийн ирүүлсэн дэлгэрэнгүй мэдээллийн дагуу Баянхонгор аймгийн ЗДТГ-т албан бичиг явуулсны дагуу ирсэн мэдээнд үндэслэн тохируулав.

**Òî äóóëãà:**
Тайлагнасан дүнгийн талаархи дэлгэрэнгүй мэдээлэл хүссэн 2012 оны 08 сарын 10-ны 2/38 тоот албан бичгийг 2012 оны 08 дугаар сарын 22-нд илгээсэн ба компани хариуг бидэнд 2012 оны 09 дүгээр сарын 13-ны өдөр ирүүлсэн байна. Хоёр талаас ирүүлсэн дэлгэрэнгүй мэдээллийн дагуу зохих тохируулгыг хийсний дараа дахин зөрүү үүссэн учраас нягтлан бодогчтой дахин холбогдон тодруулга авсан.

**Õóðàìãóé òàéëáàð:**
Энэ компанийн хувьд шийдвэрлэгдээгүй зөрүү үлдээгүй байна.

## Б-13. "Анхай-Интернэшнл" ХХК

Доорх хүснэгтэд ЗГ болон компаниудаас ОУИТБС-ын ажлын албанд батлагдсан маягтын дагуу анхлан ирүүлсэн тайланг нэгтгэхэд үүссэн анхны зөрүү, нэгтгэлийн ажлын явцад хийгдсэн тохируулгын дэлгэрэнгүй болон шийдэгдээгүй үлдсэн зөрүүнүүдийг татварын төрөл тус бүр дээр харуулав.

| № | 2863847 | Анхны нэгтгэл | | Анхны нэгтгэлийн зөрүү, цэвэр | Тохируулга | | Тохируулгын дараа | | Шийдэгдээгүй зөрүү, цэвэр | Тодотгол |
|---|---|---|---|---|---|---|---|---|---|---|
| | Үзүүлэлт | ЗГ | Компани | | ЗГ | Компани | ЗГ | Компани | | |
| **1. Улсын төсөвт төлсөн албан татвар, төлбөр, хураамж, ногдол ашиг** | | **2,164,753.0** | **1,971,136.1** | **193,616.9** | **(178.4)** | **193,438.5** | **2,164,574.6** | **2,164,574.6** | **-** | |
| **1.1 Татвар, хураамж** | | **1,886,133.1** | **1,718,026.9** | **168,106.2** | **-** | **168,106.2** | **1,886,133.1** | **1,886,133.1** | **-** | |
| 1.1.1 | Àæàõóéí íýãæèéí îðëîãûí àëáàí òàòâàð | 768,596.5 | 766,059.4 | 2,537.1 | | 2,537.1 | 768,596.5 | 768,596.5 | - | 1 |
| 1.1.2 | Ãàäààäûí àëáàí òàòâàð | 53,409.4 | | 53,409.4 | | 53,409.4 | 53,409.4 | 53,409.4 | - | 2 |
| 1.1.3 | Нэмэгдсэн өртгийн албан татвар | 115,396.2 | 3,236.4 | 112,159.8 | | 112,159.8 | 115,396.2 | 115,396.2 | - | 3 |
| 1.1.4 | Автобензин, дизелийн түлшний онцгой албан татвар | | | - | | | - | - | - | |
| 1.1.5 | Àâòî áåí çèí , äèçåëèéí òºëøíèé àëáàí òàòâàð | | | - | | | - | - | - | |
| 1.1.6 | Ашигт малтмалын нөөц ашигласны төлбөр болон нэмэлт төлбөр | 805,429.8 | 805,429.8 | - | | | 805,429.8 | 805,429.8 | - | |
| 1.1.7 | Àøèãò ìàëòìàëûí àøèãëàëòûí áîëîí õàéãóóëûí òóñãàé çºâøºº ðëèéí ðºëáºð | 5,653.1 | 5,653.2 | (0.1) | | (0.1) | 5,653.1 | 5,653.1 | - | |
| 1.1.8 | Зарим бүтээгдэхүүний үнийн өсөлтийн албан татвар | | | - | | | - | - | - | |
| 1.1.9 | Цөмийн төхөөрөмж барих, өөрчлөх, шинэчлэх, ашиглалтаас гаргах, ашиглах тусгай зөвшөөрлийн улсын тэмдэгтийн хураамж | | | - | | | - | - | - | |
| 1.1.10 | Цөмийн бодис эзэмших, ашиглах, худалдах, импортлох,экспортлох, тээвэрлэх, хаягдлыг булах тусгай зөвшөөрлийн улсын тэмдэгтийн хураамж | | | - | | | - | - | - | |
| 1.1.11 | Цацраг идэвхт ашигт малтмал импортлох, экспортлох, тээвэрлэх, хаягдлыг булах, ашиглалтын дараа газар нөхөн сэргээх тусгай зөвшөөрлийн улсын тэмдэгтийн хураамж | | | - | | | - | - | - | |
| 1.1.12 | Цацрагийн үүсгүүрийг эзэмших, ашиглах, худалдах, угсрах, байрлуулах, түрээслэх, үйлдвэрлэх, ашиглалтаас гаргах, задлах, хадгалах, тээвэрлэх, импортлох, экспортлох, хаягдлыг булах, идэвхийг сулруулах болон түүнтэй холбогдсон бусад үйл ажиллагаа эрхлэх тусгай зөвшөөрлийн улсын тэмдэгтийн хураамж | | | - | | | - | - | - | |
| 1.1.13 | Аж ахуйн нэгжээс төлсөн ажиллагсдын нийгмийн болон эрүүл мэндийн даатгалын шимтгэл | 137,648.1 | 137,648.1 | - | | | 137,648.1 | 137,648.1 | - | |
| **1.2 Төлбөр** | | **89,446.4** | **66,830.4** | **22,616.0** | **-** | **22,616.0** | **89,446.4** | **89,446.4** | **-** | |
| 1.2.1 | Óëñûí ðºñâèéí õºðºíãºä õàéãóóë õèéñýí îðäûí íºãºí ðºëáºð | | | - | | | - | - | - | |
| 1.2.2 | Ãàäààäûí ýðãýæëýýí , àæëèí÷íû àæëûí áàéðíû ðºëáºð | 89,294.4 | 66,830.4 | 22,464.0 | | 22,464.0 | 89,294.4 | 89,294.4 | - | 4 |

## Б-13. "Анхай-Интернэшнл" ХХК

Доорх хүснэгтэд ЗГ болон компаниудаас ОУИТБС-ын ажлын албанд батлагдсан маягтын дагуу анхлан ирүүлсэн тайланг нэгтгэхэд үүссэн анхны зөрүү, нэгтгэлийн ажлын явцад хийгдсэн тохируулгын дэлгэрэнгүй болон шийдэгдээгүй үлдсэн зөрүүнүүдийг татварын төрөл тус бүр дээр харуулав.

| № | 2863847 | Анхны нэгтгэл | | Анхны нэгтгэлийн зөрүү, цэвэр | Тохируулга | | Тохируулгын дараа | | Шийдэгдээгүй зөрүү, цэвэр | Тодотгол |
|---|---|---|---|---|---|---|---|---|---|---|
| | Үзүүлэлт | ЗГ | Компани | | ЗГ | Компани | ЗГ | Компани | | |
| 1.2.3 | Бүтээгдэхүүн хуваах гэрээнд тухайн жилд гарын үсэг зурсаны урамшуулал | | | - | | | - | - | - | |
| 1.2.4 | Бүтээгдэхүүн хуваах гэрээгээр олборлолт эхэлсэний урамшуулал | | | - | | | - | - | - | |
| 1.2.5 | Бүтээгдэхүүн хуваах гэрээгээр тухайн жилд төвлөрүүлсэн сургалтын урамшуулал | | | - | | | - | - | - | |
| 1.2.6 | Бүтээгдэхүүн хуваах гэрээнд заасан нөхцлийн дагуу төвлөрүүлсэн талбайн дэнчин | | | - | | | - | - | - | |
| 1.2.7 | Бүтээгдэхүүн хуваах гэрээнд заасан нөхцлийн дагуу төвлөрүүлсэн захиргааны үйлчилгээний шимтгэл | | | - | | | - | - | - | |
| 1.2.8 | Бүтээгдэхүүн хуваах гэрээнд заасан нөхцлийн дагуу төлөөлөгчийн газрын үйл ажиллагааг дэмжсэн төлбөр | | | - | | | - | - | - | |
| 1.2.9 | Агаарын бохирдлын төлбөр | 152.0 | | 152.0 | | 152.0 | 152.0 | 152.0 | - | 5 |
| **1.3 Яам, төрийн захиргааны байгууллагад төлсөн үйлчилгээний хөлс, хураамж** | | **187,203.8** | **186,278.8** | **925.0** | **(178.4)** | **746.6** | **187,025.4** | **187,025.4** | **-** | |
| 1.3.1 | Ãàäëëéí ¿éë÷èëãýý èé õóðàà æ | 185,722.4 | 185,544.0 | 178.4 | (178.4) | | 185,544.0 | 185,544.0 | - | 6 |
| 1.3.2 | Яам, төрийн захиргааны байгууллагад төлсөн тэмдэгтийн хураамж | | | - | | | - | - | - | |
| 1.3.3 | Яам, төрийн захиргааны байгууллагад төлсөн үйлчилгээний хөлс | 1,481.4 | | 1,481.4 | (1,481.4) | | - | - | - | 7 |
| 1.3.4 | Гадаадын ажиллах хүч, мэргэжилтний үйлчилгээний хураамж | | 734.8 | (734.8) | 1,481.4 | 746.6 | 1,481.4 | 1,481.4 | - | 7 |
| **1.4 Төрийн өмчийн ногдол ашиг** | | **-** | **-** | **-** | **-** | **-** | **-** | **-** | **-** | |
| 1.4.1 | Òºðèéí ºì ÷èéí íî ãàî ë àø èã | | | - | | | - | - | - | |
| **1.5 Засгийн газрын орлого ба бусад орлого** | | **-** | **-** | **-** | **-** | **-** | **-** | **-** | **-** | |
| 1.5.1 | Бүтээгдэхүүн хуваах гэрээний дагуу Засгийн газарт ногдох газрын тосны орлого | | | - | | | - | - | - | |
| 1.5.2 | Үүнээс роялти | | | - | | | - | - | - | |
| **1.6 Бусад** | | **1,969.7** | **-** | **1,969.7** | **-** | **1,969.7** | **1,969.7** | **1,969.7** | **-** | |
| 1.6.1 | Торгууль | 1,969.7 | | 1,969.7 | | 1,969.7 | 1,969.7 | 1,969.7 | - | 8 |
| **2. Орон нутгийн төсөвт төлсөн албан татвар, төлбөр, хураамж, ногдол ашиг** | | **9,892.4** | **40,161.1** | **(30,268.7)** | **-** | **(30,268.7)** | **9,892.4** | **9,892.4** | **-** | |
| **2.1 Орон нутгийн төсөвт төлсөн татвар** | | **2,160.4** | **33,329.1** | **(31,168.7)** | **-** | **(31,168.7)** | **2,160.4** | **2,160.4** | **-** | |
| 2.1.1 | Үл хөдлөх эд хөрөнгийн албан татвар | | | - | | | - | - | - | |

## Б-13. "Анхай-Интернэшнл" ХХК

Доорх хүснэгтэд ЗГ болон компаниудаас ОУИТБС-ын ажлын албанд батлагдсан маягтын дагуу анхлан ирүүлсэн тайланг нэгтгэхэд үүссэн анхны зөрүү, нэгтгэлийн ажлын явцад хийгдсэн тохируулгын дэлгэрэнгүй болон шийдэгдээгүй үлдсэн зөрүүнүүдийг татварын төрөл тус бүр дээр харуулав.

| № | 2863847 | | Анхны нэгтгэл | | Анхны нэгтгэлийн зөрүү, цэвэр | Тохируулга | | Тохируулгын дараа | | Шийдэгдээгүй зөрүү, цэвэр | Тодотгол |
|---|---|---|---|---|---|---|---|---|---|---|---|
| | Үзүүлэлт | | ЗГ | Компани | | ЗГ | Компани | ЗГ | Компани | | |
| 2.1.2 | Автотээврийн болон өөрөө явагч хэрэгслийн албан татвар | | 2,160.4 | 1,532.3 | 628.1 | | 628.1 | 2,160.4 | 2,160.4 | - | 9 |
| 2.1.3 | Áóñàä | | | 31,796.8 | (31,796.8) | | (31,796.8) | - | - | - | 10 |
| **2.2 Төлбөр** | | | **7,732.0** | **6,832.0** | **900.0** | **-** | **900.0** | **7,732.0** | **7,732.0** | **-** | |
| 2.2.1 | Газрын төлбөр | | 4,832.0 | 4,832.0 | - | | | 4,832.0 | 4,832.0 | - | |
| 2.2.2 | Ус, рашаан ашигласны төлбөр | | 2,900.0 | 2,000.0 | 900.0 | | 900.0 | 2,900.0 | 2,900.0 | - | 11 |
| 2.2.3 | Ойгоос хэрэглээний мод, түлээ бэлтгэж, ашигласны төлбөр | | | | - | | | - | - | - | |
| 2.2.4 | Түгээмэл тархацтай ашигт малтмалын нөөц ашигласны төлбөр | | | | - | | | - | - | - | |
| 2.2.5 | Ãàäààäûí ì ýðãýæëýãч, àæëè÷íû àæëûí áàéðíû ðºëáº ð | | | | - | | | - | - | - | |
| 2.2.6 | Бүтээгдэхүүн хуваах гэрээний дагуу хүлээн авсан дэмжлэг | | | | - | | | - | - | - | |
| 2.2.7 | Ашигт малтмалаас бусад байгалийн баялаг ашиглах зөвшөөрлийн хураамж | | | | - | | | - | - | - | |
| **2.3 Нутгийн захиргааны байгууллагад төлсөн хураамж, үйлчилгээний хөлс** | | | **-** | **-** | **-** | **-** | **-** | **-** | **-** | **-** | |
| 2.3.1 | Орон нутгийн төсөвт төлсөн тэмдэгтийн хураамж | | | | - | | | - | - | - | |
| 2.3.2 | Нутгийн захиргааны байгууллагад төлсөн үйлчилгээний хөлс | | | | - | | | - | - | - | |
| **2.4 Орон нутгийн төрийн өмчийн ногдол ашиг** | | | **-** | **-** | **-** | **-** | **-** | **-** | **-** | **-** | |
| 2.4.1 | Орон нутгийн төрийн өмчийн ногдол ашиг | | | | - | | | - | - | - | |
| **2.5 Бусад** | | | **-** | **-** | **-** | **-** | **-** | **-** | **-** | **-** | |
| 2.5.1 | Торгууль | | | | - | | | - | - | - | |
| **3. Бусад төлбөр ба зардал** | | | **84,089.6** | **89,089.6** | **(5,000.0)** | **5,000.0** | **-** | **89,089.6** | **89,089.6** | **-** | |
| **3.1 Байгаль хамгаалах зардлын урьдчилгаа** | | | **41,972.0** | **41,972.0** | **-** | **-** | **-** | **41,972.0** | **41,972.0** | **-** | |
| 3.1.1 | Байгаль хамгаалах зардлын 50 хувийг тусгай дансанд шилжүүлсэн дүн | | 41,972.0 | 41,972.0 | - | | | 41,972.0 | 41,972.0 | - | |
| **3.2 Төрийн байгууллагад өгсөн хандив, дэмжлэг** | | | **42,117.6** | **47,117.6** | **(5,000.0)** | **5,000.0** | **-** | **47,117.6** | **47,117.6** | **-** | |
| 3.2.1 | Яам, агентлагт өгсөн | Мөнгөн хандив, дэмжлэг | | | - | | | - | - | - | |
| 3.2.2 | | Мөнгөн бус хандив, дэмжлэг | | | - | | | - | - | - | |
| 3.2.3 | Аймаг, нийслэлд өгсөн | Мөнгөн хандив, дэмжлэг | | 14,000.0 | (14,000.0) | 14,000.0 | | 14,000.0 | 14,000.0 | - | 12 |
| 3.2.4 | | Мөнгөн бус хандив, дэмжлэг | | | - | | | - | - | - | |

## Б-13. "Анхай-Интернэшнл" ХХК

Доорх хүснэгтэд ЗГ болон компаниудаас ОУИТБС-ын ажлын албанд батлагдсан маягтын дагуу анхлан ирүүлсэн тайланг нэгтгэхэд үүссэн анхны зөрүү, нэгтгэлийн ажлын явцад хийгдсэн тохируулгын дэлгэрэнгүй болон шийдэгдээгүй үлдсэн зөрүүнүүдийг татварын төрөл тус бүр дээр харуулав.

| № | 2863847 | | Анхны нэгтгэл | | Анхны нэгтгэлийн зөрүү, цэвэр | Тохируулга | | Тохируулгын дараа | | Шийдэгдээгүй зөрүү, цэвэр | Тодотгол |
|---|---|---|---|---|---|---|---|---|---|---|---|
| | Үзүүлэлт | | ЗГ | Компани | | ЗГ | Компани | ЗГ | Компани | | |
| 3.2.5 | Сум, дүүрэгт өгсөн | Мөнгөн хандив, дэмжлэг | 27,350.0 | 23,800.5 | 3,549.5 | (3,549.5) | | 23,800.5 | 23,800.5 | - | 12 |
| 3.2.6 | | Мөнгөн бус хандив, дэмжлэг | 14,767.6 | 9,317.1 | 5,450.5 | (5,450.5) | | 9,317.1 | 9,317.1 | - | 12 |
| 3.2.7 | Бусад байгууллагад өгсөн | Мөнгөн хандив, дэмжлэг | | | - | | | - | - | - | |
| 3.2.8 | | Мөнгөн бус хандив, дэмжлэг | | | - | | | - | - | - | |
| | **Нийт дүн** | | **2,258,735.0** | **2,100,386.8** | **158,348.2** | **4,821.6** | **163,169.8** | **2,263,556.6** | **2,263,556.6** | **-** | |

| | |
|---|---|
| ЗГ-ын байгууллагын тайлагнасан дүн компанийн дүнгээс (+) их, бага (-) | |
| ЗГ-ын байгууллагын тайлагнасан дүн компанийн дүнгээс их | - |
| Компанийн тайлагнасан дүн ЗГ-ын байгууллагын тайлагнасан дүнгээс их | - |
| **Цэвэр зөрүү** | - |

**Б-13. “Анхай-Интернэшнл” ХХК**

**Товч танилцуулга**

“Анхай-Интернэшнл” ХХК нь Төв аймгийн Баянжаргалан суманд төмөр ашиглалтын хоёр лиценз эзэмшдэг. Компани УТЕГ-т бүртгэлтэй. Тус компани Баянзүрх дүүрэг, 14-р хороо, АОС-24б байрладаг.

**Засгийн газрын хүлээн авсан орлого болон компанийн төлсөн төлбөрүүд хоорондын зөрүү**
Хийгдсэн тохируулгууд болон шийдэгдээгүй үлдсэн зөрүүнүүдийн талаарх тайлбарыг дор харуулав.
**1. Аж, ахуйн нэгжийн орлогын албан татвар**
Компани ОУИТБСААлбанд өгсөн 2011 оны тайландаа уг татварыг дутуу тусгаснаас анхны зөрүү үүссэн байна. Компани нөхөн татвар төлснийгөө үйл ажиллагааны бус зардалд бүртгэснээс дутуу тусгасан байна. Нэгтгэл тайлангийн явцад уг татварыг нэмж тохируулав.

**2. Гаалийн албан татвар**
Компани ОУИТБСААлбанд өгсөн 2011 оны тайландаа уг татварыг орхигдуулснаас анхны зөрүү үүссэн байна. Нэгтгэл тайлангийн явцад уг татварыг дэлгэрэнгүй мэдээллийн хамт гаргаж ирүүлсэн тул тохируулгыг хийж зөрүүг шийдвэрлэсэн.

**3. Нэмэгдсэн өртгийн албан татвар**
Компани 2011 оны тайландаа гаалийн НӨАТ-г тусгаагүйн улмаас анхны зөрүү үүссэн байна. Нэгтгэл тайлангийн явцад компани талд гаалийн НӨАТ-г нэмж тохируулгыг хийж зөрүүг шийдвэрлэсэн.

**4. Гадаадын мэргэжилтэн, ажилчны ажлын байрны төлбөр**
Компани ОУИТБСААлбанд өгсөн 2011 оны тайландаа дутуу тусгаснаас анхны зөрүү үүссэн байна. Компани нэгтгэлийн явцад дэлгэрэнгүйгээр ирүүлсэн тул нэмж тохируулав.

**5. Агаарын бохирдлын төлбөр**
Компани ОУИТБСААлбанд өгсөн 2011 оны тайландаа уг төлбөрийг орхигдуулснаас анхны зөрүү үүссэн байна. Нэгтгэл тайлангийн явцад уг төлбөрийг дэлгэрэнгүй мэдээллийн хамт гаргаж ирүүлсэн тул тохируулгыг хийж зөрүүг шийдвэрлэсэн.

**6. Гаалийн үйлчилгээний хураамж**
Компани дутуу тусгаснаас анхны зөрүү үүссэн байна. Гаалийн мэдээнд үндэслэн тохируулав.

**7. Хураамж болон үйлчилгээний хөлс**
ЗГ анхны нэгтгэлдээ ХХҮГ-т төлсөн гадаадын ажиллах хүч, мэргэжилтний үйлчилгээний хураамжийг андуурч яам, төрийн захиргааны байгууллагад төлсөн үйлчилгээний хөлс дээр тусгасныг тохируулав.

**8. Торгууль**
Компани ОУИТБСААлбанд өгсөн 2011 оны тайландаа орхигдуулснаас анхны зөрүү үүссэн байна. Нэгтгэл тайлангийн явцад уг торгуулийг дэлгэрэнгүй мэдээллийн хамт гаргаж ирүүлсэн тул тохируулгыг хийж зөрүүг шийдвэрлэсэн.

**9. Автотээврийн болон өөрөө явагч хэрэгслийн албан татвар**
Гэрээт тээврийн ажил гүйцэтгэгдэг хувь хүмүүсийн машинуудын татварыг орон нутаг тус компанийн нэр дээр тусгаснаас зөрүү үүссэн байна. Зөрүүг ТЕГ-аас ирсэн мэдээлэлд үндэслэн тохируулав.
**10. Бусад**
Компани ОУИТБСАА-нд гаргаж өгсөн тайландаа ХХОАТ-ыг тусгасан байна. Энэ татвар нь нэгтгэлд хамрагдах санхүүгийн урсгал биш учраас хасч, тохируулав.

**11. Ус, рашаан ашигласны төлбөр**
Компани ОУИТБСААлбанд өгсөн 2011 оны тайландаа дутуу тусгаснаас анхны зөрүү үүссэн байна. Нэгтгэлийн явцад компани дэлгэрэнгүй мэдээлэлийн хамт гаргаж ирүүлсэн тул тохируулгыг хийж зөрүүг шийдвэрлэв.

**12. Төрийн байгууллагад өгсөн хандив, дэмжлэг**
**Аймагт өгсөн мөнгөн хандив, дэмжлэг**
ЗГ-н дүн тусгагдаагүйн улмаас анхны зөрүү үүссэн байна. Компаниас ирүүлсэн дэлгэрэнгүй мэдээлэлд үндэслэн Төв аймгийн ЗДТГ-т албан бичиг явуулсны дагуу тус аймгийн ЗДТГ-аас ирсэн мэдээлэлд үндэслэн тохируулав.
**Сумд өгсөн мөнгөн ба мөнгөн бус хандив, дэмжлэг**
ЗГ анхны нэгтгэлдээ илүү тусгаснаас анхны зөрүү үүссэн байна. Нэгтгэл тайлангийн явцад хасч тохируулав.

**Òî äðóóëãà:**
Тайлагнасан дүнгийн талаархи дэлгэрэнгүй мэдээлэл хүссэн 2012 оны 08 сарын 10-ны 2/38 тоот албан бичгийг 2012 оны 08 дугаар сарын 14-нд илгээсэн ба компани хариуг бидэнд 2012 оны 08 дугаар сарын 28-ны өдөр ирүүлсэн байна. Хоёр талаас ирүүлсэн дэлгэрэнгүй мэдээллийн дагуу зохих тохируулгыг хийсний дараа дахин зөрүү үүссэн учраас нягтлан бодогчтой дахин холбогдон тодруулга авсан.
**Õóðàíãóé òàéëáàð:**
Энэ компанийн хувьд шийдвэрлэгдээгүй зөрүү үлдээгүй байна.

## Б-14. "АУМ" ХХК

Доорх хүснэгтэд ЗГ болон компаниудаас ОУИТБС-ын ажлын албанд батлагдсан маягтын дагуу анхлан ирүүлсэн тайланг нэгтгэхэд үүссэн анхны зөрүү, нэгтгэлийн ажлын явцад хийгдсэн тохируулгын дэлгэрэнгүй болон шийдэгдээгүй үлдсэн зөрүүнүүдийг татварын төрөл тус бүр дээр харуулав.

| № | 5056721 | Анхны нэгтгэл | | Анхны нэгтгэлийн зөрүү, цэвэр | Тохируулга | | Тохируулгын дараа | | Шийдэгдээгүй зөрүү, цэвэр | Тодотгол |
|---|---|---|---|---|---|---|---|---|---|---|
| | Үзүүлэлт | ЗГ | Компани | | ЗГ | Компани | ЗГ | Компани | | |
| **1. Улсын төсөвт төлсөн албан татвар, төлбөр, хураамж, ногдол ашиг** | | **1,249,456.4** | **-** | **1,249,456.4** | **213,092.6** | **1,462,549.0** | **1,462,549.0** | **1,462,549.0** | **-** | |
| **1.1 Татвар, хураамж** | | **1,175,655.9** | **-** | **1,175,655.9** | **(1,858.4)** | **1,173,797.5** | **1,173,797.5** | **1,173,797.5** | **-** | |
| 1.1.1 | Àæàõóéí íýãæèéí îðëîãûí àëáàí òàòâàð | 253,580.8 | | 253,580.8 | | 253,580.8 | 253,580.8 | 253,580.8 | - | 1 |
| 1.1.2 | Ãàäààäûí àëáàí òàòâàð | 132,221.2 | | 132,221.2 | | 132,221.2 | 132,221.2 | 132,221.2 | - | 2 |
| 1.1.3 | Нэмэгдсэн өртгийн албан татвар | 426,492.7 | | 426,492.7 | | 426,492.7 | 426,492.7 | 426,492.7 | - | 3 |
| 1.1.4 | Автобензин, дизелийн түлшний онцгой албан татвар | | | - | | | - | - | - | |
| 1.1.5 | Àâòîìàøèí , äèçåëèéí òµëºíèé àëáàí òàòâàð | | | - | | | - | - | - | |
| 1.1.6 | Ашигт малтмалын нөөц ашигласны төлбөр болон нэмэлт төлбөр | 249,556.8 | | 249,556.8 | | 249,556.8 | 249,556.8 | 249,556.8 | - | 4 |
| 1.1.7 | Àøèãò ìàëòûí àøèãëàëòûí áîëîí õàéãóóëûí òóñãàé çºâøººðëèéí ðºëáºð | 17,293.7 | | 17,293.7 | | 17,293.7 | 17,293.7 | 17,293.7 | - | 5 |
| 1.1.8 | Зарим бүтээгдэхүүний үнийн өсөлтийн албан татвар | 0.3 | | 0.3 | | 0.3 | 0.3 | 0.3 | - | 6 |
| 1.1.9 | Цөмийн төхөөрөмж барих, өөрчлөх, шинэчлэх, ашиглалтаас гаргах, ашиглах тусгай зөвшөөрлийн улсын тэмдэгтийн хураамж | | | - | | | - | - | - | |
| 1.1.10 | Цөмийн бодис эзэмших, ашиглах, худалдах, импортлох,экспортлох, тээвэрлэх, хаягдлыг булах тусгай зөвшөөрлийн улсын тэмдэгтийн хураамж | | | - | | | - | - | - | |
| 1.1.11 | Цацраг идэвхт ашигт малтмал импортлох, экспортлох, тээвэрлэх, хаягдлыг булах, ашиглалтын дараа газар нөхөн сэргээх тусгай зөвшөөрлийн улсын тэмдэгтийн хураамж | | | - | | | - | - | - | |
| 1.1.12 | Цацрагийн үүсгүүрийг эзэмших, ашиглах, худалдах, угсрах, байрлуулах, түрээслэх, үйлдвэрлэх, ашиглалтаас гаргах, задлах, хадгалах, тээвэрлэх, импортлох, экспортлох, хаягдлыг булах, идэвхийг сулруулах болон түүнтэй холбогдсон бусад үйл ажиллагаа эрхлэх тусгай зөвшөөрлийн улсын тэмдэгтийн хураамж | | | - | | | - | - | - | |
| 1.1.13 | Аж ахуйн нэгжээс төлсөн ажиллагсдын нийгмийн болон эрүүл мэндийн даатгалын шимтгэл | 96,510.4 | | 96,510.4 | (1,858.4) | 94,652.0 | 94,652.0 | 94,652.0 | - | 7 |
| **1.2 Төлбөр** | | **5,841.6** | **-** | **5,841.6** | **-** | **5,841.6** | **5,841.6** | **5,841.6** | **-** | |
| 1.2.1 | Óëñûí ðºñâèéí õºðºíãºä õàéãóóë õèéñýí îðäûí íºãºí ðºëáºð | | | - | | | - | - | - | |
| 1.2.2 | Ãàäààäûí ýðãýææëýýí , àæëè÷íû àæëûí áàéðíû ðºëáºð | 5,841.6 | | 5,841.6 | | 5,841.6 | 5,841.6 | 5,841.6 | - | 8 |
| 1.2.3 | Бүтээгдэхүүн хуваах гэрээнд тухайн жилд гарын үсэг зурсаны урамшуулал | | | - | | | - | - | - | |

## Б-14. "АУМ" ХХК

Доорх хүснэгтэд ЗГ болон компаниудаас ОҮИТБС-ын ажлын албанд батлагдсан маягтын дагуу анхлан ирүүлсэн тайланг нэгтгэхэд үүссэн анхны зөрүү, нэгтгэлийн ажлын явцад хийгдсэн тохируулгын дэлгэрэнгүй болон шийдэгдээгүй үлдсэн зөрүүнүүдийг татварын төрөл тус бүр дээр харуулав.

| № | 5056721 | Анхны нэгтгэл | | Анхны нэгтгэлийн зөрүү, цэвэр | Тохируулга | | Тохируулгын дараа | | Шийдэгдээгүй зөрүү, цэвэр | Тодотгол |
|---|---|---|---|---|---|---|---|---|---|---|
| | Үзүүлэлт | ЗГ | Компани | | ЗГ | Компани | ЗГ | Компани | | |
| 1.2.4 | Бүтээгдэхүүн хуваах гэрээгээр олборлолт эхэлсэний урамшуулал | | | - | | | - | - | - | |
| 1.2.5 | Бүтээгдэхүүн хуваах гэрээгээр тухайн жилд төвлөрүүлсэн сургалтын урамшуулал | | | - | | | - | - | - | |
| 1.2.6 | Бүтээгдэхүүн хуваах гэрээнд заасан нөхцлийн дагуу төвлөрүүлсэн талбайн дэнчин | | | - | | | - | - | - | |
| 1.2.7 | Бүтээгдэхүүн хуваах гэрээнд заасан нөхцлийн дагуу төвлөрүүлсэн захиргааны үйлчилгээний шимтгэл | | | - | | | - | - | - | |
| 1.2.8 | Бүтээгдэхүүн хуваах гэрээнд заасан нөхцлийн дагуу төлөөлөгчийн газрын үйл ажиллагааг дэмжсэн төлбөр | | | - | | | - | - | - | |
| 1.2.9 | Агаарын бохирдлын төлбөр | | | - | | | - | - | - | |
| **1.3 Яам, төрийн захиргааны байгууллагад төлсөн үйлчилгээний хөлс, хураамж** | | **3,748.0** | **-** | **3,748.0** | **3,912.0** | **7,660.0** | **7,660.0** | **7,660.0** | **-** | |
| 1.3.1 | Ãàäëýéí ¿éë÷èëãýýí èé õóðàà æ | 345.0 | | 345.0 | | 345.0 | 345.0 | 345.0 | - | 9 |
| 1.3.2 | Яам, төрийн захиргааны байгууллагад төлсөн тэмдэгтийн хураамж | | | - | | | - | - | - | |
| 1.3.3 | Яам, төрийн захиргааны байгууллагад төлсөн үйлчилгээний хөлс | 3,403.0 | | 3,403.0 | 3,600.0 | 7,003.0 | 7,003.0 | 7,003.0 | - | 10 |
| 1.3.4 | Гадаадын ажиллах хүч, мэргэжилтний үйлчилгээний хураамж | | | - | 312.0 | 312.0 | 312.0 | 312.0 | - | 10 |
| **1.4 Төрийн өмчийн ногдол ашиг** | | **-** | **-** | **-** | **-** | **-** | **-** | **-** | **-** | |
| 1.4.1 | Ò³ðèéí ºì ÷èéí í î ãäî ë àø èã | | | - | | | - | - | - | |
| **1.5 Засгийн газрын орлого ба бусад орлого** | | **-** | **-** | **-** | **-** | **-** | **-** | **-** | **-** | |
| 1.5.1 | Бүтээгдэхүүн хуваах гэрээний дагуу Засгийн газарт ногдох газрын тосны орлого | | | - | | | - | - | - | |
| 1.5.2 | Үүнээс роялти | | | - | | | - | - | - | |
| **1.6 Бусад** | | **64,210.9** | **-** | **64,210.9** | **211,039.0** | **275,249.9** | **275,249.9** | **275,249.9** | **-** | |
| 1.6.1 | Торгууль | 64,210.9 | | 64,210.9 | 211,039.0 | 275,249.9 | 275,249.9 | 275,249.9 | - | 11 |
| **2. Орон нутгийн төсөвт төлсөн албан татвар, төлбөр, хураамж, ногдол ашиг** | | **61,586.3** | **-** | **61,586.3** | **-** | **61,586.3** | **61,586.3** | **61,586.3** | **-** | |
| **2.1 Орон нутгийн төсөвт төлсөн татвар** | | **1,331.2** | **-** | **1,331.2** | **-** | **1,331.2** | **1,331.2** | **1,331.2** | **-** | |
| 2.1.1 | Үл хөдлөх эд хөрөнгийн албан татвар | | | - | | | - | - | - | |
| 2.1.2 | Автотээврийн болон өөрөө явагч хэрэгслийн албан татвар | 1,331.2 | | 1,331.2 | | 1,331.2 | 1,331.2 | 1,331.2 | - | 12 |
| 2.1.3 | Áóñàä | | | - | | | - | - | - | |
| **2.2 Төлбөр** | | **60,255.1** | **-** | **60,255.1** | **-** | **60,255.1** | **60,255.1** | **60,255.1** | **-** | |
| 2.2.1 | Газрын төлбөр | 7,305.1 | | 7,305.1 | | 7,305.1 | 7,305.1 | 7,305.1 | - | 13 |
| 2.2.2 | Ус, рашаан ашигласны төлбөр | 52,950.0 | | 52,950.0 | | 52,950.0 | 52,950.0 | 52,950.0 | - | 14 |

## Б-14. "АУМ" ХХК

Доорх хүснэгтэд ЗГ болон компаниудаас ОУИТБС-ын ажлын албанд батлагдсан маягтын дагуу анхлан ирүүлсэн тайланг нэгтгэхэд үүссэн анхны зөрүү, нэгтгэлийн ажлын явцад хийгдсэн тохируулгын дэлгэрэнгүй болон шийдэгдээгүй үлдсэн зөрүүнүүдийг татварын төрөл тус бүр дээр харуулав.

| № | 5056721 | | Анхны нэгтгэл | | Анхны нэгтгэлийн зөрүү, цэвэр | Тохируулга | | Тохируулгын дараа | | Шийдэгдээгүй зөрүү, цэвэр | Тодотгол |
|---|---|---|---|---|---|---|---|---|---|---|---|
| | Үзүүлэлт | | ЗГ | Компани | | ЗГ | Компани | ЗГ | Компани | | |
| 2.2.3 | Ойгоос хэрэглээний мод, түлээ бэлтгэж, ашигласны төлбөр | | | | - | | | - | - | - | |
| 2.2.4 | Түгээмэл тархацтай ашигт малтмалын нөөц ашигласны төлбөр | | | | - | | | - | - | - | |
| 2.2.5 | Ãàäàääûí ì ýðãýææëýýí , àæëè÷íû àæëûí áàéðíû ðºëáºð | | | | - | | | - | - | - | |
| 2.2.6 | Бүтээгдэхүүн хуваах гэрээний дагуу хүлээн авсан дэмжлэг | | | | - | | | - | - | - | |
| 2.2.7 | Ашигт малтмалаас бусад байгалийн баялаг ашиглах зөвшөөрлийн хураамж | | | | - | | | - | - | - | |
| **2.3 Нутгийн захиргааны байгууллагад төлсөн хураамж, үйлчилгээний хөлс** | | | **-** | **-** | **-** | **-** | **-** | **-** | **-** | **-** | |
| 2.3.1 | Орон нутгийн төсөвт төлсөн тэмдэгтийн хураамж | | | | - | | | - | - | - | |
| 2.3.2 | Нутгийн захиргааны байгууллагад төлсөн үйлчилгээний хөлс | | | | - | | | - | - | - | |
| **2.4 Орон нутгийн төрийн өмчийн ногдол ашиг** | | | **-** | **-** | **-** | **-** | **-** | **-** | **-** | **-** | |
| 2.4.1 | Орон нутгийн төрийн өмчийн ногдол ашиг | | | | - | | | - | - | - | |
| **2.5 Бусад** | | | **-** | **-** | **-** | **-** | **-** | **-** | **-** | **-** | |
| 2.5.1 | Торгууль | | | | - | | | - | - | - | |
| **3. Бусад төлбөр ба зардал** | | | **750.0** | **-** | **750.0** | **118,250.0** | **119,500.0** | **119,000.0** | **119,500.0** | **(500.0)** | |
| **3.1 Байгаль хамгаалах зардлын урьдчилгаа** | | | **-** | **-** | **-** | **-** | **-** | **-** | **-** | **-** | |
| 3.1.1 | Байгаль хамгаалах зардлын 50 хувийг тусгай дансанд шилжүүлсэн дүн | | | | - | | | - | - | - | |
| **3.2 Төрийн байгууллагад өгсөн хандив, дэмжлэг** | | | **750.0** | **-** | **750.0** | **118,250.0** | **119,500.0** | **119,000.0** | **119,500.0** | **(500.0)** | |
| 3.2.1 | Яам, агентлагт өгсөн | Мөнгөн хандив, дэмжлэг | | | - | | 500.0 | - | 500.0 | (500.0) | 15 |
| 3.2.2 | | Мөнгөн бус хандив, дэмжлэг | | | - | | | - | - | - | |
| 3.2.3 | Аймаг, нийслэлд өгсөн | Мөнгөн хандив, дэмжлэг | 750.0 | | 750.0 | 22,250.0 | 23,000.0 | 23,000.0 | 23,000.0 | - | 15 |
| 3.2.4 | | Мөнгөн бус хандив, дэмжлэг | | | - | | | - | - | - | |
| 3.2.5 | Сум, дүүрэгт өгсөн | Мөнгөн хандив, дэмжлэг | | | - | 96,000.0 | 96,000.0 | 96,000.0 | 96,000.0 | - | 15 |
| 3.2.6 | | Мөнгөн бус хандив, дэмжлэг | | | - | | | - | - | - | |
| 3.2.7 | Бусад байгууллагад өгсөн | Мөнгөн хандив, дэмжлэг | | | - | | | - | - | - | |
| 3.2.8 | | Мөнгөн бус хандив, дэмжлэг | | | - | | | - | - | - | |
| | **Нийт дүн** | | **1,311,792.7** | **-** | **1,311,792.7** | **331,342.6** | **1,643,635.3** | **1,643,135.3** | **1,643,635.3** | **(500.0)** | |

| | |
|---|---|
| ЗГ-ын байгууллагын тайлагнасан дүн компанийн дүнгээс (+) их, бага (-) | |
| ЗГ-ын байгууллагын тайлагнасан дүн компанийн дүнгээс их | - |
| Компанийн тайлагнасан дүн ЗГ-ын байгууллагын тайлагнасан дүнгээс их | (500.0) |
| **Цэвэр зөрүү** | **(500.0)** |

**Б-14. “АУМ” ХХК**

**Товч танилцуулга**
“АУМ” ХХК нь Өвөрхангай аймгийн Уянга суманд алт ашиглалтын гурван лиценз эзэмшдэг. Тус компани Монгол-Чехийн хамтарсан компани юм. Компани нь нийслэлийн Сүхбаатар дүүргийн татварын хэлтэст бүртгэлтэй. Тус компани Баянгол дүүрэг, 5-р хороо, 10-р хороолол “Олд чех” барилгад байрладаг.

**Засгийн газрын хүлээн авсан орлого болон компанийн төлсөн төлбөрүүд хоорондын зөрүү** Хийгдсэн тохируулгууд болон шийдэгдээгүй үлдсэн зөрүүнүүдийн талаарх тайлбарыг дор харуулав.

**1. Аж ахуйн нэгжийн орлогын албан татвар**
Компани ОУИТБСАА-нд 2011 оны тайлангаа гаргаж өгөөгүйн улмаас анхны зөрүү үүссэн байна. Нэгтгэл тайлангийн явцад 2011 оны тайланг дэлгэрэнгүй мэдээллийн хамт гаргаж ирүүлсэн тул тохируулгыг хийж зөрүүг шийдвэрлэсэн.
**2. Гаалийн албан татвар**
Компани ОУИТБСАА-нд 2011 оны тайлангаа гаргаж өгөөгүйн улмаас анхны зөрүү үүссэн байна. Нэгтгэл тайлангийн явцад 2011 оны тайланг дэлгэрэнгүй мэдээллийн хамт гаргаж ирүүлсэн тул тохируулгыг хийж зөрүүг шийдвэрлэсэн.
**3. Нэмэгдсэн өртгийн албан татвар**
Компани ОУИТБСАА-нд 2011 оны тайлангаа гаргаж өгөөгүйн улмаас анхны зөрүү үүссэн байна. Нэгтгэл тайлангийн явцад 2011 оны тайланг дэлгэрэнгүй мэдээллийн хамт гаргаж ирүүлсэн тул тохируулгыг хийж зөрүүг шийдвэрлэсэн.
**4. Ашигт малтмалын нөөц ашигласны төлбөр болон нэмэлт төлбөр**
Компани ОУИТБСАА-нд 2011 оны тайлангаа гаргаж өгөөгүйн улмаас анхны зөрүү үүссэн байна. Нэгтгэл тайлангийн явцад 2011 оны тайланг дэлгэрэнгүй мэдээллийн хамт гаргаж ирүүлсэн тул тохируулгыг хийж зөрүүг шийдвэрлэсэн.
**5. Ашигт малтмалын ашиглалтын болон хайгуулын тусгай зөвшөөрлийн төлбөр**
Компани ОУИТБСАА-нд 2011 оны тайлангаа гаргаж өгөөгүйн улмаас анхны зөрүү үүссэн байна. Нэгтгэл тайлангийн явцад 2011 оны тайланг дэлгэрэнгүй мэдээллийн хамт гаргаж ирүүлсэн тул тохируулгыг хийж зөрүүг шийдвэрлэсэн.
**6. Зарим бүтээгдэхүүний үнийн өсөлтийн албан татвар**
Компани ОУИТБСАА-нд 2011 оны тайлангаа гаргаж өгөөгүйн улмаас анхны зөрүү үүссэн байна. Нэгтгэл тайлангийн явцад 2011 оны тайланг дэлгэрэнгүй мэдээллийн хамт гаргаж ирүүлсэн тул тохируулгыг хийж зөрүүг шийдвэрлэсэн.
**7. Аж ахуйн нэгжээс төлсөн ажиллагсдын нийгмийн болон эрүүл мэндийн даатгалын шимтгэл**
Компани ОУИТБСАА-нд 2011 оны тайлангаа гаргаж өгөөгүйн улмаас анхны зөрүү үүссэн байна. Нэгтгэл тайлангийн явцад 2011 оны тайланг дэлгэрэнгүй мэдээллийн хамт гаргаж ирүүлсэн тул тохируулгыг хийж зөрүүг шийдвэрлэсэн.
**8. Гадаадын мэргэжилтэн, ажилчны ажлын байрны төлбөр**
Компани ОУИТБСАА-нд 2011 оны тайлангаа гаргаж өгөөгүйн улмаас анхны зөрүү үүссэн байна. Нэгтгэл тайлангийн явцад 2011 оны тайланг дэлгэрэнгүй мэдээллийн хамт гаргаж ирүүлсэн тул тохируулгыг хийж зөрүүг шийдвэрлэсэн.
**9. Гаалийн үйлчилгээний хураамж**
Компани ОУИТБСАА-нд 2011 оны тайлангаа гаргаж өгөөгүйн улмаас анхны зөрүү үүссэн байна. Нэгтгэл тайлангийн явцад 2011 оны тайланг дэлгэрэнгүй мэдээллийн хамт гаргаж ирүүлсэн тул тохируулгыг хийж зөрүүг шийдвэрлэсэн.
**10. Хураамж болон үйлчилгээний хөлс**
Компани ОУИТБСАА-нд 2011 оны тайлангаа гаргаж өгөөгүйн улмаас анхны зөрүү үүссэн байна. Яам, төрийн захиргааны байгууллагад төлсөн үйлчилгээний хөлсөнд АМГ, СХЗГазарт төлсөн үйлчилгээний хөлс тусгасан ба ЗГ анхны нэгтгэлдээ дутуу тусгасан, мөн гадаадын ажиллах хүч, мэргэжилтний үйлчилгээний хураамж тусгаагүй байсныг нэгтгэл тайлангийн явцад тохируулав. Компани дэлгэрэнгүй мэдээлэл нэгтгэл тайлангийн явцад гаргаж ирүүлсэн тул тохируулгыг хийж зөрүүг шийдвэрлэсэн.
**11. Торгууль**
Компани ОУИТБСАА-нд 2011 оны тайлангаа гаргаж өгөөгүйн улмаас анхны зөрүү үүссэн байна. Нэгтгэл тайлангийн явцад 2011 оны тайланг дэлгэрэнгүй мэдээллийн хамт гаргаж ирүүлсэн тул тохируулгыг хийж зөрүүг шийдвэрлэсэн.
**12. Автотээврийн болон өөрөө явагч хэрэгслийн албан татвар**
Компани ОУИТБСАА-нд 2011 оны тайлангаа гаргаж өгөөгүйн улмаас анхны зөрүү үүссэн байна. Нэгтгэл тайлангийн явцад 2011 оны тайланг дэлгэрэнгүй мэдээллийн хамт гаргаж ирүүлсэн тул тохируулгыг хийж зөрүүг шийдвэрлэсэн.
**13. Газрын төлбөр**
Компани ОУИТБСАА-нд 2011 оны тайлангаа гаргаж өгөөгүйн улмаас анхны зөрүү үүссэн байна. Нэгтгэл тайлангийн явцад 2011 оны тайланг дэлгэрэнгүй мэдээллийн хамт гаргаж ирүүлсэн тул тохируулгыг хийж зөрүүг шийдвэрлэсэн.
**14. Ус, рашаан ашигласны төлбөр**
Компани ОУИТБСАА-нд 2011 оны тайлангаа гаргаж өгөөгүйн улмаас анхны зөрүү үүссэн байна. Нэгтгэл тайлангийн явцад 2011 оны тайланг дэлгэрэнгүй мэдээллийн хамт гаргаж ирүүлсэн тул тохируулгыг хийж зөрүүг шийдвэрлэсэн.

**15.Төрийн байгууллагад өгсөн хандив, дэмжлэг**

**Яам, агентлагт өгсөн мөнгөн хандив, дэмжлэг**

Компаниас ирүүлсэн дэлгэрэнгүй мэдээлэлд үндэслэж Нийслэлийн автотээврийн газар албан бичиг явуулсны дагуу тус газраас хандив аваагүй гэсэн хариу ирүүлсэн тул зөрүү үүсээд байна.

**Аймагт өгсөн мөнгөн хандив, дэмжлэг**

Компаниас ирүүлсэн дэлгэрэнгүй мэдээлэлд үндэслэж Өвөрхангай аймгийн ЗДТГ, аймгийн шүүхийн хэлтэс, аймгийн татварын хэлтэст албан бичиг илгээж, тус газруудаас ирүүлсэн хариу мэдээлэлд үндэслэн тохируулав.

**Òî äðóóëãà:**

Тайлагнасан дүнгийн талаархи дэлгэрэнгүй мэдээлэл хүссэн 2012 оны 08 сарын 10-ны 2/38 тоот албан бичгийг 2012 оны 08 дугаар сарын 14-нд илгээсэн ба компани хариуг бидэнд 2012 оны 09 дүгээр сарын 14-ны өдөр ирүүлсэн байна. Хоёр талаас ирүүлсэн дэлгэрэнгүй мэдээллийн дагуу зохих тохируулгыг хийсний дараа дахин зөрүү үүссэн учраас нягтлан бодогчтой дахин холбогдон тодруулга авсан.

**Õóðàíãóé òàéëáàð:**

Энэ компанийн хувьд яам, агентлагт өгсөн хандив, дэмжлэг дээр шийдвэрлэгдээгүй зөрүү үлдээд байна.

## Б-15. "Багануур" ХК

Доорх хүснэгтэд ЗГ болон компаниудаас ОУИТБС-ын ажлын албанд батлагдсан маягтын дагуу анхлан ирүүлсэн тайланг нэгтгэхэд үүссэн анхны зөрүү, нэгтгэлийн ажлын явцад хийгдсэн тохируулгын дэлгэрэнгүй болон шийдэгдээгүй үлдсэн зөрүүнүүдийг татварын төрөл тус бүр дээр харуулав.

| № | 2006572 | Анхны нэгтгэл | | Анхны нэгтгэлийн зөрүү, цэвэр | Тохируулга | | Тохируулгын дараа | | Шийдэгдээгүй зөрүү, цэвэр | Тодотгол |
|---|---|---|---|---|---|---|---|---|---|---|
| | Үзүүлэлт | ЗГ | Компани | | ЗГ | Компани | ЗГ | Компани | | |
| **1. Улсын төсөвт төлсөн албан татвар, төлбөр, хураамж, ногдол ашиг** | | **7,189,584.4** | **6,563,847.3** | **625,737.1** | **49,230.6** | **674,967.7** | **7,238,815.0** | **7,238,815.0** | **-** | |
| **1.1 Татвар, хураамж** | | **7,167,007.5** | **6,563,347.6** | **603,659.9** | **46,223.6** | **649,883.5** | **7,213,231.1** | **7,213,231.1** | **-** | |
| 1.1.1 | Àæàõóéí íýãæèéí îðëîãûí àëáàí òàòâàð | 50,000.0 | | 50,000.0 | | 50,000.0 | 50,000.0 | 50,000.0 | - | 1 |
| 1.1.2 | Ãàäààäûí àëáàí òàòâàð | 71,214.8 | | 71,214.8 | 15,243.6 | 86,458.4 | 86,458.4 | 86,458.4 | - | 2 |
| 1.1.3 | Нэмэгдсэн өртгийн албан татвар | 2,349,551.1 | 2,200,000.0 | 149,551.1 | 30,980.0 | 180,531.1 | 2,380,531.1 | 2,380,531.1 | - | 3 |
| 1.1.4 | Автобензин, дизелийн түлшний онцгой албан татвар | | | - | | | - | - | - | |
| 1.1.5 | Àâòî áåí çèí , äèçåëèéí òºëøèé àëáàí òàòâàð | | | - | | | - | - | - | |
| 1.1.6 | Ашигт малтмалын нөөц ашигласны төлбөр болон нэмэлт төлбөр | 1,905,606.9 | 1,605,606.9 | 300,000.0 | | 300,000.0 | 1,905,606.9 | 1,905,606.9 | - | 4 |
| 1.1.7 | Àøèð ì àëòì àëûí àøèãëàëòûí áîëîí õàéãóóëûí òóñãàé çºâøºº ðèéí òºëáºð | 32,894.0 | | 32,894.0 | | 32,894.0 | 32,894.0 | 32,894.0 | - | 5 |
| 1.1.8 | Зарим бүтээгдэхүүний үнийн өсөлтийн албан татвар | | | - | | | - | - | - | |
| 1.1.9 | Цөмийн төхөөрөмж барих, өөрчлөх, шинэчлэх, ашиглалтаас гаргах, ашиглах тусгай зөвшөөрлийн улсын тэмдэгтийн хураамж | | | - | | | - | - | - | |
| 1.1.10 | Цөмийн бодис эзэмших, ашиглах, худалдах, импортлох,экспортлох, тээвэрлэх, хаягдлыг булах тусгай зөвшөөрлийн улсын тэмдэгтийн хураамж | | | - | | | - | - | - | |
| 1.1.11 | Цацраг идэвхт ашигт малтмал импортлох, экспортлох, тээвэрлэх, хаягдлыг булах, ашиглалтын дараа газар нөхөн сэргээх тусгай зөвшөөрлийн улсын тэмдэгтийн хураамж | | | - | | | - | - | - | |
| 1.1.12 | Цацрагийн үүсгүүрийг эзэмших, ашиглах, худалдах, угсрах, байрлуулах, түрээслэх, үйлдвэрлэх, ашиглалтаас гаргах, задлах, хадгалах, тээвэрлэх, импортлох, экспортлох, хаягдлыг булах, идэвхийг сулруулах болон түүнтэй холбогдсон бусад үйл ажиллагаа эрхлэх тусгай зөвшөөрлийн улсын тэмдэгтийн хураамж | | | - | | | - | - | - | |
| 1.1.13 | Аж ахуйн нэгжээс төлсөн ажиллагсдын нийгмийн болон эрүүл мэндийн даатгалын шимтгэл | 2,757,740.7 | 2,757,740.7 | - | | | 2,757,740.7 | 2,757,740.7 | - | |
| **1.2 Төлбөр** | | **499.7** | **499.7** | **-** | **-** | **-** | **499.7** | **499.7** | **-** | |
| 1.2.1 | Óëñûí ðºñâèéí õºðíãºä õàéãóóë õèéñýí îðäûí íºãºí òºëáºð | | | - | | | - | - | - | |
| 1.2.2 | Ãàäààäûí ì ýðãýæëèõýí , àæèë÷íû àæëûí áàéðíû òºëáºð | | | - | | | - | - | - | |
| 1.2.3 | Бүтээгдэхүүн хуваах гэрээнд тухайн жилд гарын үсэг зурсаны урамшуулал | | | - | | | - | - | - | |

## Б-15. "Багануур" ХК

Доорх хүснэгтэд ЗГ болон компаниудаас ОУИТБС-ын ажлын албанд батлагдсан маягтын дагуу анхлан ирүүлсэн тайланг нэгтгэхэд үүссэн анхны зөрүү, нэгтгэлийн ажлын явцад хийгдсэн тохируулгын дэлгэрэнгүй болон шийдэгдээгүй үлдсэн зөрүүнүүдийг татварын төрөл тус бүр дээр харуулав.

| № | 2006572 | Анхны нэгтгэл | | Анхны нэгтгэлийн зөрүү, цэвэр | Тохируулга | | Тохируулгын дараа | | Шийдэгдээгүй зөрүү, цэвэр | Тодотгол |
|---|---|---|---|---|---|---|---|---|---|---|
| | Үзүүлэлт | ЗГ | Компани | | ЗГ | Компани | ЗГ | Компани | | |
| 1.2.4 | Бүтээгдэхүүн хуваах гэрээгээр олборлолт эхэлсэний урамшуулал | | | - | | | - | - | - | |
| 1.2.5 | Бүтээгдэхүүн хуваах гэрээгээр тухайн жилд төвлөрүүлсэн сургалтын урамшуулал | | | - | | | - | - | - | |
| 1.2.6 | Бүтээгдэхүүн хуваах гэрээнд заасан нөхцлийн дагуу төвлөрүүлсэн талбайн дэнчин | | | - | | | - | - | - | |
| 1.2.7 | Бүтээгдэхүүн хуваах гэрээнд заасан нөхцлийн дагуу төвлөрүүлсэн захиргааны үйлчилгээний шимтгэл | | | - | | | - | - | - | |
| 1.2.8 | Бүтээгдэхүүн хуваах гэрээнд заасан нөхцлийн дагуу төлөөлөгчийн газрын үйл ажиллагааг дэмжсэн төлбөр | | | - | | | - | - | - | |
| 1.2.9 | Агаарын бохирдлын төлбөр | 499.7 | 499.7 | - | | | 499.7 | 499.7 | - | |
| **1.3 Яам, төрийн захиргааны байгууллагад төлсөн үйлчилгээний хөлс, хураамж** | | **165.2** | **-** | **165.2** | **7.0** | **172.2** | **172.2** | **172.2** | **-** | |
| 1.3.1 | Ãàäëýí ¿éë÷ëëãýý èé õóðàà æ | 165.2 | | 165.2 | 7.0 | 172.2 | 172.2 | 172.2 | - | 6 |
| 1.3.2 | Яам, төрийн захиргааны байгууллагад төлсөн тэмдэгтийн хураамж | | | - | | | - | - | - | |
| 1.3.3 | Яам, төрийн захиргааны байгууллагад төлсөн үйлчилгээний хөлс | | | - | | | - | - | - | |
| 1.3.4 | Гадаадын ажиллах хүч, мэргэжилтний үйлчилгээний хураамж | | | - | | | - | - | - | |
| **1.4 Төрийн өмчийн ногдол ашиг** | | **-** | **-** | **-** | **-** | **-** | **-** | **-** | **-** | |
| 1.4.1 | Òºðèéí ºì ÷èéí í î ãàî ë àø èã | | | - | | | - | - | - | |
| **1.5 Засгийн газрын орлого ба бусад орлого** | | **-** | **-** | **-** | **-** | **-** | **-** | **-** | **-** | |
| 1.5.1 | Бүтээгдэхүүн хуваах гэрээний дагуу Засгийн газарт ногдох газрын тосны орлого | | | - | | | - | - | - | |
| 1.5.2 | Үүнээс роялти | | | - | | | - | - | - | |
| **1.6 Бусад** | | **21,912.0** | **-** | **21,912.0** | **3,000.0** | **24,912.0** | **24,912.0** | **24,912.0** | **-** | |
| 1.6.1 | Торгууль | 21,912.0 | | 21,912.0 | 3,000.0 | 24,912.0 | 24,912.0 | 24,912.0 | - | 7 |
| **2. Орон нутгийн төсөвт төлсөн албан татвар, төлбөр, хураамж, ногдол ашиг** | | **580,589.5** | **546,129.0** | **34,460.5** | **-** | **34,460.5** | **580,589.5** | **580,589.5** | **-** | |
| **2.1 Орон нутгийн төсөвт төлсөн татвар** | | **181,984.3** | **147,529.0** | **34,455.3** | **-** | **34,455.3** | **181,984.3** | **181,984.3** | **-** | |
| 2.1.1 | Үл хөдлөх эд хөрөнгийн албан татвар | 166,556.4 | 132,065.1 | 34,491.3 | | 34,491.3 | 166,556.4 | 166,556.4 | - | 8 |
| 2.1.2 | Автотээврийн болон өөрөө явагч хэрэгслийн албан татвар | 15,427.9 | 15,427.9 | - | | | 15,427.9 | 15,427.9 | - | |
| 2.1.3 | Áóñàä | | 36.0 | (36.0) | | (36.0) | - | - | - | 9 |
| **2.2 Төлбөр** | | **398,605.2** | **398,600.0** | **5.2** | **-** | **5.2** | **398,605.2** | **398,605.2** | **-** | |
| 2.2.1 | Газрын төлбөр | 253,605.2 | 253,600.0 | 5.2 | | 5.2 | 253,605.2 | 253,605.2 | - | |

## Б-15. "Багануур" ХК

Доорх хүснэгтэд ЗГ болон компаниудаас ОУИТБС-ын ажлын албанд батлагдсан маягтын дагуу анхлан ирүүлсэн тайланг нэгтгэхэд үүссэн анхны зөрүү, нэгтгэлийн ажлын явцад хийгдсэн тохируулгын дэлгэрэнгүй болон шийдэгдээгүй үлдсэн зөрүүнүүдийг татварын төрөл тус бүр дээр харуулав.

| № | 2006572 | | Анхны нэгтгэл | | Анхны нэгтгэлийн зөрүү, цэвэр | Тохируулга | | Тохируулгын дараа | | Шийдэгдээгүй зөрүү, цэвэр | Тодотгол |
|---|---|---|---|---|---|---|---|---|---|---|---|
| | Үзүүлэлт | | ЗГ | Компани | | ЗГ | Компани | ЗГ | Компани | | |
| 2.2.2 | Ус, рашаан ашигласны төлбөр | | 145,000.0 | 145,000.0 | - | | | 145,000.0 | 145,000.0 | - | |
| 2.2.3 | Ойгоос хэрэглээний мод, түлээ бэлтгэж, ашигласны төлбөр | | | | - | | | - | - | - | |
| 2.2.4 | Түгээмэл тархацтай ашигт малтмалын нөөц ашигласны төлбөр | | | | - | | | - | - | - | |
| 2.2.5 | Ãàäààäûí ì ýðãýæëýý , àæëè÷íû àæëûí áàéðû ðºëáºð | | | | - | | | - | - | - | |
| 2.2.6 | Бүтээгдэхүүн хуваах гэрээний дагуу хүлээн авсан дэмжлэг | | | | - | | | - | - | - | |
| 2.2.7 | Ашигт малтмалаас бусад байгалийн баялаг ашиглах зөвшөөрлийн хураамж | | | | - | | | - | - | - | |
| **2.3 Нутгийн захиргааны байгууллагад төлсөн хураамж, үйлчилгээний хөлс** | | | **-** | **-** | **-** | **-** | **-** | **-** | **-** | **-** | |
| 2.3.1 | Орон нутгийн төсөвт төлсөн тэмдэгтийн хураамж | | | | - | | | - | - | - | |
| 2.3.2 | Нутгийн захиргааны байгууллагад төлсөн үйлчилгээний хөлс | | | | - | | | - | - | - | |
| **2.4 Орон нутгийн төрийн өмчийн ногдол ашиг** | | | **-** | **-** | **-** | **-** | **-** | **-** | **-** | **-** | |
| 2.4.1 | Орон нутгийн төрийн өмчийн ногдол ашиг | | | | - | | | - | - | - | |
| **2.5 Бусад** | | | **-** | **-** | **-** | **-** | **-** | **-** | **-** | **-** | |
| 2.5.1 | Торгууль | | | | - | | | - | - | - | |
| **3. Бусад төлбөр ба зардал** | | | **-** | **-** | **-** | **1,000.0** | **1,000.0** | **1,000.0** | **1,000.0** | **-** | |
| **3.1 Байгаль хамгаалах зардлын урьдчилгаа** | | | **-** | **-** | **-** | **-** | **-** | **-** | **-** | **-** | |
| 3.1.1 | Байгаль хамгаалах зардлын 50 хувийг тусгай дансанд шилжүүлсэн дүн | | | | - | | | - | - | - | |
| **3.2 Төрийн байгууллагад өгсөн хандив, дэмжлэг** | | | **-** | **-** | **-** | **1,000.0** | **1,000.0** | **1,000.0** | **1,000.0** | **-** | |
| 3.2.1 | Яам, агентлагт өгсөн | Мөнгөн хандив, дэмжлэг | | | - | 1,000.0 | 1,000.0 | 1,000.0 | 1,000.0 | - | 10 |
| 3.2.2 | | Мөнгөн бус хандив, дэмжлэг | | | - | | | - | - | - | |
| 3.2.3 | Аймаг, нийслэлд өгсөн | Мөнгөн хандив, дэмжлэг | | | - | | | - | - | - | |
| 3.2.4 | | Мөнгөн бус хандив, дэмжлэг | | | - | | | - | - | - | |
| 3.2.5 | Сум, дүүрэгт өгсөн | Мөнгөн хандив, дэмжлэг | | | - | | | - | - | - | |
| 3.2.6 | | Мөнгөн бус хандив, дэмжлэг | | | - | | | - | - | - | |
| 3.2.7 | Бусад байгууллагад өгсөн | Мөнгөн хандив, дэмжлэг | | | - | | | - | - | - | |
| 3.2.8 | | Мөнгөн бус хандив, дэмжлэг | | | - | | | - | - | - | |
| | **Нийт дүн** | | **7,770,173.9** | **7,109,976.3** | **660,197.6** | **50,230.6** | **710,428.2** | **7,820,404.5** | **7,820,404.5** | **-** | |

| | |
|---|---|
| ЗГ-ын байгууллагын тайлагнасан дүн компанийн дүнгээс (+) их, бага (-) | |
| ЗГ-ын байгууллагын тайлагнасан дүн компанийн дүнгээс их | - |
| Компанийн тайлагнасан дүн ЗГ-ын байгууллагын тайлагнасан дүнгээс их | - |
| **Цэвэр зөрүү** | - |

**Б-15. “Багануур” ХК**

**Товч танилцуулга**
“Багануур” ХК нь Төв аймгийн Баяндэлгэр сум, Улаанбаатар хотын Багануур дүүрэгт нүүрс ашиглалтын гурван лиценз эзэмшдэг. Тус компани нь 75 хувь төрийн, 25 хувь хувийн өмчийн хэлбэртэй. Компани Багануур дүүргийн татварын хэлтэст бүртгэлтэй. Компани Багануур дүүрэг, 3-р хороо, үйлдвэрийн байранд байрладаг.

**Засгийн газрын хүлээн авсан орлого болон компанийн төлсөн төлбөрүүд хоорондын зөрүү**
Хийгдсэн тохируулгууд болон шийдэгдээгүй үлдсэн зөрүүнүүдийн талаарх тайлбарыг дор харуулав.
**1. Àæàõóéí íýãæèéí îðëîãûí àëáàí òàòâàð**
Компани ОУИТБСААлбанд өгсөн 2011 оны тайландаа уг татварыг орхигдуулснаас анхны зөрүү үүссэн байна. Нэгтгэл тайлангийн явцад уг татварыг дэлгэрэнгүй мэдээллийн хамт гаргаж ирүүлсэн тул тохируулгыг хийж зөрүүг шийдвэрлэсэн.
**2. Гаалийн албан татвар**
Компани ОУИТБСААлбанд өгсөн 2011 оны тайландаа уг татварыг орхигдуулснаас анхны зөрүү үүссэн байна. Нэгтгэл тайлангийн явцад уг татварыг дэлгэрэнгүй мэдээллийн хамт гаргаж ирүүлсэн тул тохируулгыг хийж зөрүүг шийдвэрлэсэн.
**3. Нэмэгдсэн өртгийн албан татвар**
Компани ОУИТБСААлбанд өгсөн 2011 оны тайландаа гаалийн НӨАТ-г тусгаагүйгээс анхны зөрүү үүссэн байна. Нэгтгэл тайлангийн явцад уг татварыг дэлгэрэнгүй мэдээллийн хамт гаргаж ирүүлсэн тул тохируулгыг хийж зөрүүг шийдвэрлэсэн.
**4. Ашигт малтмалын нөөц ашигласны төлбөр болон нэмэлт төлбөр**
Компани ОУИТБСААлбанд өгсөн 2011 оны тайландаа ТЕГ-т төлсөн уг төлбөрийг тусгаагүйгээс анхны зөрүү үүссэн байна. Нэгтгэл тайлангийн явцад уг татварыг дэлгэрэнгүй мэдээллийн хамт гаргаж ирүүлсэн тул тохируулгыг хийж зөрүүг шийдвэрлэсэн.
**5. Ашигт малтмалын ашиглалтын болон хайгуулын тусгай зөвшөөрлийн төлбөр**
Компани ОУИТБСААлбанд өгсөн 2011 оны тайландаа уг төлбөрийг орхигдуулснаас анхны зөрүү үүссэн байна. Нэгтгэл тайлангийн явцад уг төлбөрийг дэлгэрэнгүй мэдээллийн хамт гаргаж ирүүлсэн тул тохируулгыг хийж зөрүүг шийдвэрлэсэн.
**6. Гаалийн үйлчилгээний хураамж**
Компани ОУИТБСААлбанд өгсөн 2011 оны тайландаа уг хураамжийг орхигдуулснаас анхны зөрүү үүссэн байна. Нэгтгэл тайлангийн явцад уг татварыг дэлгэрэнгүй мэдээллийн хамт гаргаж ирүүлсэн тул тохируулгыг хийж зөрүүг шийдвэрлэсэн.
**7. Торгууль**
Компани ОУИТБСААлбанд өгсөн 2011 оны тайландаа торгууль тусгаагүйгээс анхны зөрүү үүссэн байна. Нэгтгэл тайлангийн явцад уг торгуулийг дэлгэрэнгүй мэдээллийн хамт гаргаж ирүүлсэн тул тохируулгыг хийж зөрүүг шийдвэрлэсэн.
**8. Үл хөдлөх эд хөрөнгийн албан татвар**
Компани ОУИТБСААлбанд өгсөн 2011 оны тайландаа уг татварыг дутуу тусгаснаас анхны зөрүү үүссэн байна. Нэгтгэл тайлангийн явцад уг татварыг дэлгэрэнгүй мэдээллийн хамт гаргаж ирүүлсэн тул тохируулгыг хийж зөрүүг шийдвэрлэсэн.
9, **Бусад**
Компани бууны татвар тусгасан нь энэ нэгтгэлд хамаарахгүй санхүүгийн урсгал учраас хасч, тохируулав.
**10. Төрийн байгууллагад өгсөн хандив, дэмжлэг**
**Яам, агентлагт өгсөн мөнгөн хандив, дэмжлэг**
ЗГ, компани хоёр анх тайландаа хандивыг тусгаагүй байсан. Нэгтгэл тайлангийн явцад Шинжлэх ухааны академийн ирүүлсэн мэдээлэлд үндэслэн компани дэлгэрэнгүй мэдээллээ ирүүлсэний үндсэн дээр тохируулав.

**Òî äðóóëãà:**
Тайлагнасан дүнгийн талаархи дэлгэрэнгүй мэдээлэл хүссэн 2012 оны 08 сарын 10-ны 2/38 тоот албан бичгийг 2012 оны 08 дугаар сарын 14-нд илгээсэн ба компани хариуг бидэнд 2012 оны 09 дүгээр сарын 17-ны өдөр ирүүлсэн байна. Хоёр талаас ирүүлсэн дэлгэрэнгүй мэдээллийн дагуу зохих тохируулгыг хийсний дараа дахин зөрүү үүссэн учраас нягтлан бодогчтой дахин холбогдон тодруулга авсан.

**Õóðàìãóé òàéëáàð:**
Энэ компанийн хувьд шийдвэрлэгдээгүй зөрүү үлдээгүй байна.

## Б-16 “Бату майнинг монгол” ХХК

Доорх хүснэгтэд ЗГ болон компаниудаас ОУИТБС-ын албанд батлагдсан маягтын дагуу анхлан ирүүлсэн тайланг нэгтгэхэд үүссэн анхны зөрүү, нэгтгэлийн явцад хийгдсэн тохируулгын дэлгэрэнгүй болон шийдэгдээгүй үлдсэн зөрүүнүүдийг татварын төрөл тус бүр дээр харуулав.

| № | 2862468 | Анхны нэгтгэл | | Анхны нэгтгэлийн зөрүү, цэвэр | Тохируулга | | Тохируулгын дараа | | Шийдэгдээгүй зөрүү, цэвэр | Тодотгол |
|---|---|---|---|---|---|---|---|---|---|---|
| | Үзүүлэлт | ЗГ | Компани | | ЗГ | Компани | ЗГ | Компани | | |
| **1. Улсын төсөвт төлсөн албан татвар, төлбөр, хураамж, ногдол ашиг** | | **473,168.3** | **-** | **473,168.3** | **-** | **473,168.3** | **473,168.3** | **473,168.3** | **-** | |
| **1.1 Татвар, хураамж** | | **446,322.5** | **-** | **446,322.5** | **-** | **446,322.5** | **446,322.5** | **446,322.5** | **-** | |
| 1.1.1 | Àæàõóéí ýãæèéí îðëîãûí àëáàí òàòâàð | 32,200.9 | | 32,200.9 | | 32,200.9 | 32,200.9 | 32,200.9 | - | 1 |
| 1.1.2 | Ãàäààäûí àëáàí òàòâàð | | | - | | | - | - | - | |
| 1.1.3 | Нэмэгдсэн өртгийн албан татвар | 19,989.6 | | 19,989.6 | | 19,989.6 | 19,989.6 | 19,989.6 | - | 2 |
| 1.1.4 | Автобензин, дизелийн түлшний онцгой албан татвар | | | - | | | - | - | - | |
| 1.1.5 | Àâòî áåíçèí , äèçåëèéí òü¿ëøèé àëáàí òàòâàð | | | - | | | - | - | - | |
| 1.1.6 | Ашигт малтмалын нөөц ашигласны төлбөр болон нэмэлт төлбөр | | | - | | | - | - | - | |
| 1.1.7 | Àøèãò ì àëòì àëûí àøèãëàëòûí áîëîí õàéãóóëûí òóñãàé çºâøºº ðèéí ðºëº ð | 383,133.4 | | 383,133.4 | | 383,133.4 | 383,133.4 | 383,133.4 | - | 3 |
| 1.1.8 | Зарим бүтээгдэхүүний үнийн өсөлтийн албан татвар | | | - | | | - | - | - | |
| 1.1.9 | Цөмийн төхөөрөмж барих, өөрчлөх, шинэчлэх, ашиглалтаас гаргах, ашиглах тусгай зөвшөөрлийн улсын тэмдэгтийн хураамж | | | - | | | - | - | - | |
| 1.1.10 | Цөмийн бодис эзэмших, ашиглах, худалдах, импортлох,экспортлох, тээвэрлэх, хаягдлыг булах тусгай зөвшөөрлийн улсын тэмдэгтийн хураамж | | | - | | | - | - | - | |
| 1.1.11 | Цацраг идэвхт ашигт малтмал импортлох, экспортлох, тээвэрлэх, хаягдлыг булах, ашиглалтын дараа газар нөхөн сэргээх тусгай зөвшөөрлийн улсын тэмдэгтийн хураамж | | | - | | | - | - | - | |
| 1.1.12 | Цацрагийн үүсгүүрийг эзэмших, ашиглах, худалдах, угсрах, байрлуулах, түрээслэх, үйлдвэрлэх, ашиглалтаас гаргах, задлах, хадгалах, тээвэрлэх, импортлох, экспортлох, хаягдлыг булах, идэвхийг сулруулах болон түүнтэй холбогдсон бусад үйл ажиллагаа эрхлэх тусгай зөвшөөрлийн улсын тэмдэгтийн хураамж | | | - | | | - | - | - | |
| 1.1.13 | Аж ахуйн нэгжээс төлсөн ажиллагсдын нийгмийн болон эрүүл мэндийн даатгалын шимтгэл | 10,998.6 | | 10,998.6 | | 10,998.6 | 10,998.6 | 10,998.6 | - | 4 |
| **1.2 Төлбөр** | | **-** | **-** | **-** | **-** | **-** | **-** | **-** | **-** | |
| 1.2.1 | Óëñûí ðºñâèéí õºðíæºð õàéãóóëü õèéñýí îðäûí íºõºí ðºëº ð | | | - | | | - | - | - | |

## Б-16 “Бату майнинг монгол” ХХК

Доорх хүснэгтэд ЗГ болон компаниудаас ОУИТБС-ын албанд батлагдсан маягтын дагуу анхлан ирүүлсэн тайланг нэгтгэхэд үүссэн анхны зөрүү, нэгтгэлийн явцад хийгдсэн тохируулгын дэлгэрэнгүй болон шийдэгдээгүй үлдсэн зөрүүнүүдийг татварын төрөл тус бүр дээр харуулав.

| № | 2862468 | Анхны нэгтгэл | | Анхны нэгтгэлийн зөрүү, цэвэр | Тохируулга | | Тохируулгын дараа | | Шийдэгдээгүй зөрүү, цэвэр | Тодотгол |
|---|---|---|---|---|---|---|---|---|---|---|
| | Үзүүлэлт | ЗГ | Компани | | ЗГ | Компани | ЗГ | Компани | | |
| 1.2.2 | Ãàäàäàâûí ì ýðãýæëýõýí, àæëè÷íû àæëûí áàéðíû ðºëáºð | | | - | | | - | - | - | |
| 1.2.3 | Бүтээгдэхүүн хуваах гэрээнд тухайн жилд гарын үсэг зурсаны урамшуулал | | | - | | | - | - | - | |
| 1.2.4 | Бүтээгдэхүүн хуваах гэрээгээр олборлолт эхэлсэний урамшуулал | | | - | | | - | - | - | |
| 1.2.5 | Бүтээгдэхүүн хуваах гэрээгээр тухайн жилд төвлөрүүлсэн сургалтын урамшуулал | | | - | | | - | - | - | |
| 1.2.6 | Бүтээгдэхүүн хуваах гэрээнд заасан нөхцлийн дагуу төвлөрүүлсэн талбайн дэнчин | | | - | | | - | - | - | |
| 1.2.7 | Бүтээгдэхүүн хуваах гэрээнд заасан нөхцлийн дагуу төвлөрүүлсэн захиргааны үйлчилгээний шимтгэл | | | - | | | - | - | - | |
| 1.2.8 | Бүтээгдэхүүн хуваах гэрээнд заасан нөхцлийн дагуу төлөөлөгчийн газрын үйл ажиллагааг дэмжсэн төлбөр | | | - | | | - | - | - | |
| 1.2.9 | Агаарын бохирдлын төлбөр | | | - | | | - | - | - | |
| **1.3 Яам, төрийн захиргааны байгууллагад төлсөн үйлчилгээний хөлс, хураамж** | | **9,540.0** | **-** | **9,540.0** | **-** | **9,540.0** | **9,540.0** | **9,540.0** | **-** | |
| 1.3.1 | Ãàäèéí ¿éë÷èëãýýí èé õóðàà æ | | | - | | | - | - | - | |
| 1.3.2 | Яам, төрийн захиргааны байгууллагад төлсөн тэмдэгтийн хураамж | | | - | | | - | - | - | |
| 1.3.3 | Яам, төрийн захиргааны байгууллагад төлсөн үйлчилгээний хөлс | 9,540.0 | | 9,540.0 | | 9,540.0 | 9,540.0 | 9,540.0 | - | 5 |
| 1.3.4 | Гадаадын ажиллах хүч, мэргэжилтний үйлчилгээний хураамж | | | - | | | - | - | - | |
| **1.4 Төрийн өмчийн ногдол ашиг** | | **-** | **-** | **-** | **-** | **-** | **-** | **-** | **-** | |
| 1.4.1 | Òºðèéí ºì ÷èéí íîãäîë àøèã | | | - | | | - | - | - | |
| **1.5 Засгийн газрын орлого ба бусад орлого** | | **-** | **-** | **-** | **-** | **-** | **-** | **-** | **-** | |
| 1.5.1 | Бүтээгдэхүүн хуваах гэрээний дагуу Засгийн газарт ногдох газрын тосны орлого | | | - | | | - | - | - | |
| 1.5.2 | Үүнээс роялти | | | - | | | - | - | - | |
| **1.6 Бусад** | | **17,305.8** | **-** | **17,305.8** | **-** | **17,305.8** | **17,305.8** | **17,305.8** | **-** | |
| 1.6.1 | Торгууль | 17,305.8 | | 17,305.8 | | 17,305.8 | 17,305.8 | 17,305.8 | - | 6 |
| **2. Орон нутгийн төсөвт төлсөн албан татвар, төлбөр, хураамж, ногдол ашиг** | | **-** | **-** | **-** | **-** | **-** | **-** | **-** | **-** | |

## Б-16 “Бату майнинг монгол” ХХК

Доорх хүснэгтэд ЗГ болон компаниудаас ОУИТБС-ын албанд батлагдсан маягтын дагуу анхлан ирүүлсэн тайланг нэгтгэхэд үүссэн анхны зөрүү, нэгтгэлийн явцад хийгдсэн тохируулгын дэлгэрэнгүй болон шийдэгдээгүй үлдсэн зөрүүнүүдийг татварын төрөл тус бүр дээр харуулав.

| № | 2862468 | Анхны нэгтгэл | | Анхны нэгтгэлийн зөрүү, цэвэр | Тохируулга | | Тохируулгын дараа | | Шийдэгдээгүй зөрүү, цэвэр | Тодотгол |
|---|---|---|---|---|---|---|---|---|---|---|
| | Үзүүлэлт | ЗГ | Компани | | ЗГ | Компани | ЗГ | Компани | | |
| **2.1 Орон нутгийн төсөвт төлсөн татвар** | | **-** | **-** | **-** | **-** | **-** | **-** | **-** | **-** | |
| 2.1.1 | Үл хөдлөх эд хөрөнгийн албан татвар | | | - | | | - | - | - | |
| 2.1.2 | Автотээврийн болон өөрөө явагч хэрэгслийн албан татвар | | | - | | | - | - | - | |
| 2.1.3 | Áóñàä | | | - | | | - | - | - | |
| **2.2 Төлбөр** | | **-** | **-** | **-** | **-** | **-** | **-** | **-** | **-** | |
| 2.2.1 | Газрын төлбөр | | | - | | | - | - | - | |
| 2.2.2 | Ус, рашаан ашигласны төлбөр | | | - | | | - | - | - | |
| 2.2.3 | Ойгоос хэрэглээний мод, түлээ бэлтгэж, ашигласны төлбөр | | | - | | | - | - | - | |
| 2.2.4 | Түгээмэл тархацтай ашигт малтмалын нөөц ашигласны төлбөр | | | - | | | - | - | - | |
| 2.2.5 | Ãàäàäàäûí ì ýðãýæëýõ, àæëè÷íû àæëûí áàéðû ðºëáº ð | | | - | | | - | - | - | |
| 2.2.6 | Бүтээгдэхүүн хуваах гэрээний дагуу хүлээн авсан дэмжлэг | | | - | | | - | - | - | |
| 2.2.7 | Ашигт малтмалаас бусад байгалийн баялаг ашиглах зөвшөөрлийн хураамж | | | - | | | - | - | - | |
| **2.3 Нутгийн захиргааны байгууллагад төлсөн хураамж, үйлчилгээний хөлс** | | **-** | **-** | **-** | **-** | **-** | **-** | **-** | **-** | |
| 2.3.1 | Орон нутгийн төсөвт төлсөн тэмдэгтийн хураамж | | | - | | | - | - | - | |
| 2.3.2 | Нутгийн захиргааны байгууллагад төлсөн үйлчилгээний хөлс | | | - | | | - | - | - | |
| **2.4 Орон нутгийн төрийн өмчийн ногдол ашиг** | | **-** | **-** | **-** | **-** | **-** | **-** | **-** | **-** | |
| 2.4.1 | Орон нутгийн төрийн өмчийн ногдол ашиг | | | - | | | - | - | - | |
| **2.5 Бусад** | | **-** | **-** | **-** | **-** | **-** | **-** | **-** | **-** | |
| 2.5.1 | Торгууль | | | - | | | - | - | - | |
| **3. Бусад төлбөр ба зардал** | | **-** | **-** | **-** | **1,250.0** | **1,250.0** | **1,250.0** | **1,250.0** | **-** | |
| **3.1 Байгаль хамгаалах зардлын урьдчилгаа** | | **-** | **-** | **-** | **1,250.0** | **1,250.0** | **1,250.0** | **1,250.0** | **-** | |
| 3.1.1 | Байгаль хамгаалах зардлын 50 хувийг тусгай дансанд шилжүүлсэн дүн | | | - | 1,250.0 | 1,250.0 | 1,250.0 | 1,250.0 | - | 7 |
| **3.2 Төрийн байгууллагад өгсөн хандив, дэмжлэг** | | **-** | **-** | **-** | **-** | **-** | **-** | **-** | **-** | |
| 3.2.1 | Яам, агентлагт өгсөн | Мөнгөн хандив, дэмжлэг | | - | | | - | - | - | |

## Б-16 “Бату майнинг монгол” ХХК

Доорх хүснэгтэд ЗГ болон компаниудаас ОУИТБС-ын албанд батлагдсан маягтын дагуу анхлан ирүүлсэн тайланг нэгтгэхэд үүссэн анхны зөрүү, нэгтгэлийн явцад хийгдсэн тохируулгын дэлгэрэнгүй болон шийдэгдээгүй үлдсэн зөрүүнүүдийг татварын төрөл тус бүр дээр харуулав.

| № | 2862468 | | Анхны нэгтгэл | | Анхны нэгтгэлийн зөрүү, цэвэр | Тохируулга | | Тохируулгын дараа | | Шийдэгдээгүй зөрүү, цэвэр | Тодотгол |
|---|---|---|---|---|---|---|---|---|---|---|---|
| | Үзүүлэлт | | ЗГ | Компани | | ЗГ | Компани | ЗГ | Компани | | |
| 3.2.2 | | Мөнгөн бус хандив, дэмжлэг | | | - | | | - | - | - | |
| 3.2.3 | Аймаг, нийслэлд өгсөн | Мөнгөн хандив, дэмжлэг | | | - | | | - | - | - | |
| 3.2.4 | | Мөнгөн бус хандив, дэмжлэг | | | - | | | - | - | - | |
| 3.2.5 | Сум, дүүрэгт өгсөн | Мөнгөн хандив, дэмжлэг | | | - | | | - | - | - | |
| 3.2.6 | | Мөнгөн бус хандив, дэмжлэг | | | - | | | - | - | - | |
| 3.2.7 | Бусад байгууллагад өгсөн | Мөнгөн хандив, дэмжлэг | | | - | | | - | - | - | |
| 3.2.8 | | Мөнгөн бус хандив, дэмжлэг | | | - | | | - | - | - | |
| | **Нийт дүн** | | **473,168.3** | **-** | **473,168.3** | **1,250.0** | **474,418.3** | **474,418.3** | **474,418.3** | **-** | |

| | |
|---|---|
| ЗГ-ын байгууллагын тайлагнасан дүн компанийн дүнгээс (+) их, бага (-) | - |
| ЗГ-ын байгууллагын тайлагнасан дүн компанийн дүнгээс их | - |
| Компанийн тайлагнасан дүн ЗГ-ын байгууллагын тайлагнасан дүнгээс их | - |
| **Цэвэр зөрүү** | - |

**Б-16 “Бату майнинг монгол” ХХК**

**Товч танилцуулга**

“Бату майнинг монгол” ХХК Хэнтий аймагийн Батширээт, Өмнөдэлгэр, Биндэр, Цэнхэрмандал, Баян-Адраг сумдууд Дорнод аймагийн Баянтүмэн, Чойбалсан сумдууд Сүхбаатар аймагийн Эрдэнэцагаан суманд 15-н лицензтэйгээр хайгуулын үйл ажиллагаа явуулдаг 100 хувь гадаадын хөрөнгө оруулалттай компани юм. Тус компани нь Нийслэлийн татварт харъяалагддаг. Компаний хаяг: Улаанбаатар хот Сүхбаатар дүүргийн 1-р хороо Жамьяан гүний гудамж, 5/2 Ариг төв 301 тоотод байрладаг.

**Засгийн газрын хүлээн авсан орлого болон Компанийн төлсөн төлбөрүүд хоорондын зөрүү**

Хийгдсэн тохируулгууд болон Шийдвэрлэгдээгүй үлдсэн зөрүүнүүдийн талаарх тайлбаруудыг дор харуулав.

1. **Аж ахуй нэгжийн орлогын албан татвар**
   Компани ОУИТБСА-ын албанд тайлангаа гаргаж өгөөгүй байсан ба нэгтгэл тайлангийн явцад ирүүлсэн дэлгэрэнгүй мэдээлэл болон ТЕГ-с ирүүлсэн мэдэээлэлд үндэслэн компани талд нэмж тохируулсан.
2. **Нэмэгдсэн өртгийн албан татвар**
   Компани ОУИТБСА-ын албанд тайлангаа гаргаж өгөөгүй байсан ба нэгтгэл тайлангийн явцад ирүүлсэн дэлгэрэнгүй мэдээлэл болон ТЕГ-аас ирүүлсэн мэдэээлэлд үндэслэн компани талд нэмж тохируулсан.
3. **Ашигт малтмалын ашиглалтын болон хайгуулын тусгай зөвшөөрлийн төлбөр**
   Компани ОУИТБСА-ын албанд тайлангаа гаргаж өгөөгүй ба нэгтгэл тайлангийн явцад ирүүлсэн дэлгэрэнгүй мэдээлэл болон АМГ-аас ирүүлсэн мэдэээлэлд үндэслэн компани талд нэмж тохируулсан

4. **Аж ахуйн нэгжээс төлсөн ажиллагсдын нийгмийн болон эрүүл мэндийн даатгалын шимтгэл**
   Компани ОУИТБСА-ын албанд тайлангаа гаргаж өгөөгүй байсан ба нэгтгэл тайлангийн явцад компанийн ирүүлсэн дэлгэрэнгүй мэдээлэл болон ГИХАЭГ-аас ирүүлсэн мэдээлэлд үндэслэн компани талд нэмж тохируулсан
5. **Яам, төрийн захиргааны байгууллагад төлсөн үйлчилгээний хөлс**
   Компани ОУИТБСА-ын албанд тайлангаа гаргаж өгөөгүй байсан ба нэгтгэл тайлангийн явцад компанийн ирүүлсэн дэлгэрэнгүй мэдээлэл болон АМГ-аас ирүүлсэн мэдэээлэлд үндэслэн компани талд нэмж тохируулахад 389.2 мянган төгрөгийн ханшийн зөрүү үүссэнийг мөн компани талд нэмж ЗГ-ын дүнд үндэслэн тохируулсан.
6. **Торгууль**
   Компани ОУИТБСА-ын албанд тайлангаа гаргаж өгөөгүй байсан ба нэгтгэл тайлангийн явцад ирүүлсэн дэлгэрэнгүй мэдээлэл болон Сангийн яамнаас ирүүлсэн мэдэээлэлд үндэслэн компани талд нэмж тохируулсан.
7. **Байгаль хамгаалах зардлын 50 хувийг тусгай дансанд шилжүүлсэн дүн**
   Байгаль орчныг нөхөн сэргээх барьцааг ЗГ анхны тайландаа тусгаагүй байсан ба Нэгтгэл тайлангийн явцад компанийн ирүүлсэн дэлгэрэнгүй мэдээлэлд үндэслэн Дорнод аймагийн Баянтүмэн сумын ЗДТГ-т 950.0 мянган төгрөгийн Хэнтий аймагийн Өмнөдэлгэр сумын ЗДТГ-т 300.0 мянган төгрөгын барьцаа мөнгө байршуулсныг тодруурахад хүлээн авсанаа албан бичгээр бидэнд ирүүлсэн тул ЗГ талд нэмж 1,250.0 мянган төгрөгийг нэмж тохируулсан.

**Òîäðóóëãà:**
Тайлагнасан дүнгийн талаархи дэлгэрэнгүй мэдээлэл хүссэн албан бичгийг компанид 2012 îíû 10 дугаар ñàðûí 01-íä илгээсэн ба компани хариуг бидэнд 2012 оны 10 дугаар сарын 15-ны өдөр ирүүлсэн байна. ЗГ-ын дэлгэрэнгүй мэдээллийг холбогдох байгууллагуудаас гаргуулан авч, хандив, дэмжлэгийн талаар Төр, засгийн болон төсвийн байгууллагуудад албан бичгийг 2012 оны 09 дүгээр сарын 26-нд хүргүүлсэн. Төр, засгийн, төсвийн, орон нутгийн захиргааны байгууллагууд болон компани руу утсаар шаардаж холбогдон мэдээллийг авч ажилласан.

**Õóðààí ãóé òàéëáàð:**

Хоёр талаас шаардлагатай мэдээллүүдийг бүрэн хэмжээнд авч ажилласны үр дүнд энэ компанийн хувьд шийдвэрлэгдээгүй зөрүү үлдээгүй байна.

## Б-17 “Баяжмал Алт” ХХК

Доорх хүснэгтэд ЗГ болон компаниудаас ОУИТБС-ын албанд батлагдсан маягтын дагуу анхлан ирүүлсэн тайланг нэгтгэхэд үүссэн анхны зөрүү, нэгтгэлийн явцад хийгдсэн тохируулгын дэлгэрэнгүй болон шийдэгдээгүй үлдсэн зөрүүнүүдийг татварын төрөл тус бүр дээр харуулав.

| № | 5301467 | Анхны нэгтгэл | | Анхны нэгтгэлийн зөрүү, цэвэр | Тохируулга | | Тохируулгын дараа | | Шийдвэрлэгдээгүй зөрүү, цэвэр | Тодотгол |
|---|---|---|---|---|---|---|---|---|---|---|
| | Үзүүлэлт | ЗГ | Компани | | ЗГ | Компани | ЗГ | Компани | | |
| **1. Улсын төсөвт төлсөн албан татвар, төлбөр, хураамж, ногдол ашиг** | | **36,252.20** | **45,444.50** | **(9,192.3)** | **8,542.3** | **-** | **44,794.5** | **45,444.5** | **(650.0)** | |
| **1.1 Татвар, хураамж** | | **28,902.20** | **36,110.50** | **(7,208.3)** | **7,208.3** | **-** | **36,110.5** | **36,110.5** | **-** | |
| 1.1.1 | Àæàõóéí ýãææèéí îðëîãûí àëáàí òàòâàð | 100.10 | 100.10 | - | | | 100.1 | 100.1 | - | |
| 1.1.2 | Ãààëèéí àëáàí òàòâàð | | | - | | | - | - | - | |
| 1.1.3 | Нэмэгдсэн өртгийн албан татвар | | | - | | | - | - | - | |
| 1.1.4 | Автобензин, дизелийн түлшний онцгой албан татвар | | | - | | | - | - | - | |
| 1.1.5 | Àâòî áåí çèí , äèçåëèéí òºëøíèé àëáàí òàòâàð | | | - | | | - | - | - | |
| 1.1.6 | Ашигт малтмалын нөөц ашигласны төлбөр болон нэмэлт төлбөр | 16,819.50 | 24,027.80 | (7,208.3) | 7,208.3 | | 24,027.8 | 24,027.8 | - | 1 |
| 1.1.7 | Àøèðò ìàëòàëûí àøèãëàëòûí áîëîí õàéãóóëûí òóñãàé çºâøºº ðèéí ðºëáºð | 11,982.60 | 11,982.60 | - | | | 11,982.6 | 11,982.6 | - | |
| 1.1.8 | Зарим бүтээгдэхүүний үнийн өсөлтийн албан татвар | | | - | | | - | - | - | |
| 1.1.9 | Цөмийн төхөөрөмж барих, өөрчлөх, шинэчлэх, ашиглалтаас гаргах, ашиглах тусгай зөвшөөрлийн улсын тэмдэгтийн хураамж | | | - | | | - | - | - | |
| 1.1.10 | Цөмийн бодис эзэмших, ашиглах, худалдах, импортлох,экспортлох, тээвэрлэх, хаягдлыг булах тусгай зөвшөөрлийн улсын тэмдэгтийн хураамж | | | - | | | - | - | - | |
| 1.1.11 | Цацраг идэвхт ашигт малтмал импортлох, экспортлох, тээвэрлэх, хаягдлыг булах, ашиглалтын дараа газар нөхөн сэргээх тусгай зөвшөөрлийн улсын тэмдэгтийн хураамж | | | - | | | - | - | - | |
| 1.1.12 | Цацрагийн үүсгүүрийг эзэмших, ашиглах, худалдах, угсрах, байрлуулах, түрээслэх, үйлдвэрлэх, ашиглалтаас гаргах, задлах, хадгалах, тээвэрлэх, импортлох, экспортлох, хаягдлыг булах, идэвхийг сулруулах болон түүнтэй холбогдсон бусад үйл ажиллагаа эрхлэх тусгай зөвшөөрлийн улсын тэмдэгтийн хураамж | | | - | | | - | - | - | |
| 1.1.13 | Аж ахуйн нэгжээс төлсөн ажиллагсдын нийгмийн болон эрүүл мэндийн даатгалын шимтгэл | | | - | | | - | - | - | |
| **1.2 Төлбөр** | | **-** | **-** | **-** | **-** | **-** | **-** | **-** | **-** | |
| 1.2.1 | Óëñûí ðºñâèéí õºðíãºä õàéãóóëè õèéñýí îðëûí íºõºí ðºëáºð | | | - | | | - | - | - | |
| 1.2.2 | Ãàäààäûí ýðãýææëýýí , àæëèí÷íû àæëûí áàéðíû ðºëáºð | | | - | | | - | - | - | |

## Б-17 “Баяжмал Алт” ХХК

Доорх хүснэгтэд ЗГ болон компаниудаас ОУИТБС-ын албанд батлагдсан маягтын дагуу анхлан ирүүлсэн тайланг нэгтгэхэд үүссэн анхны зөрүү, нэгтгэлийн явцад хийгдсэн тохируулгын дэлгэрэнгүй болон шийдэгдээгүй үлдсэн зөрүүнүүдийг татварын төрөл тус бүр дээр харуулав.

| № | 5301467 | Анхны нэгтгэл | | Анхны нэгтгэлийн зөрүү, цэвэр | Тохируулга | | Тохируулгын дараа | | Шийдвэрлэгдээгүй зөрүү, цэвэр | Тодотгол |
|---|---|---|---|---|---|---|---|---|---|---|
| | Үзүүлэлт | ЗГ | Компани | | ЗГ | Компани | ЗГ | Компани | | |
| 1.2.3 | Бүтээгдэхүүн хуваах гэрээнд тухайн жилд гарын үсэг зурсаны урамшуулал | | | - | | | - | - | - | |
| 1.2.4 | Бүтээгдэхүүн хуваах гэрээгээр олборлолт эхэлсэний урамшуулал | | | - | | | - | - | - | |
| 1.2.5 | Бүтээгдэхүүн хуваах гэрээгээр тухайн жилд төвлөрүүлсэн сургалтын урамшуулал | | | - | | | - | - | - | |
| 1.2.6 | Бүтээгдэхүүн хуваах гэрээнд заасан нөхцлийн дагуу төвлөрүүлсэн талбайн дэнчин | | | - | | | - | - | - | |
| 1.2.7 | Бүтээгдэхүүн хуваах гэрээнд заасан нөхцлийн дагуу төвлөрүүлсэн захиргааны үйлчилгээний шимтгэл | | | - | | | - | - | - | |
| 1.2.8 | Бүтээгдэхүүн хуваах гэрээнд заасан нөхцлийн дагуу төлөөлөгчийн газрын үйл ажиллагааг дэмжсэн төлбөр | | | - | | | - | - | - | |
| 1.2.9 | Агаарын бохирдлын төлбөр | | | - | | | - | - | - | |
| **1.3 Яам, төрийн захиргааны байгууллагад төлсөн үйлчилгээний хөлс, хураамж** | | **7,350.00** | **8,000.00** | **(650.0)** | **-** | **-** | **7,350.0** | **8,000.0** | **(650.0)** | |
| 1.3.1 | Ãàäèéí ¿éë÷èëãýý èé õóðàà æ | | | - | | | - | - | - | |
| 1.3.2 | Яам, төрийн захиргааны байгууллагад төлсөн тэмдэгтийн хураамж | | | - | | | - | - | - | |
| 1.3.3 | Яам, төрийн захиргааны байгууллагад төлсөн үйлчилгээний хөлс | 7,350.00 | 8,000.00 | (650.0) | | | 7,350.0 | 8,000.0 | (650.0) | |
| 1.3.4 | Гадаадын ажиллах хүч, мэргэжилтний үйлчилгээний хураамж | | | - | | | - | - | - | |
| **1.4 Төрийн өмчийн ногдол ашиг** | | **-** | **-** | **-** | **-** | **-** | **-** | **-** | **-** | |
| 1.4.1 | Òºðèéí °ì ÷èéí íîãää ë àø èã | | | - | | | - | - | - | |
| **1.5 Засгийн газрын орлого ба бусад орлого** | | **-** | **-** | **-** | **-** | **-** | **-** | **-** | **-** | |
| 1.5.1 | Бүтээгдэхүүн хуваах гэрээний дагуу Засгийн газарт ногдох газрын тосны орлого | | | - | | | - | - | - | |
| 1.5.2 | Үүнээс роялти | | | - | | | - | - | - | |
| **1.6 Бусад** | | **-** | **1,334.00** | **(1,334.0)** | **1,334.0** | **-** | **1,334.0** | **1,334.0** | **-** | |
| 1.6.1 | Торгууль | | 1,334.00 | (1,334.0) | 1,334.0 | | 1,334.0 | 1,334.0 | - | 2 |
| **2. Орон нутгийн төсөвт төлсөн албан татвар, төлбөр, хураамж, ногдол ашиг** | | **-** | **1,196.30** | **(1,196.3)** | **1,196.3** | **-** | **1,196.3** | **1,196.3** | **-** | |

## Б-17 “Баяжмал Алт” ХХК

Доорх хүснэгтэд ЗГ болон компаниудаас ОУИТБС-ын албанд батлагдсан маягтын дагуу анхлан ирүүлсэн тайланг нэгтгэхэд үүссэн анхны зөрүү, нэгтгэлийн явцад хийгдсэн тохируулгын дэлгэрэнгүй болон шийдэгдээгүй үлдсэн зөрүүнүүдийг татварын төрөл тус бүр дээр харуулав.

| № | 5301467 | Анхны нэгтгэл | | Анхны нэгтгэлийн зөрүү, цэвэр | Тохируулга | | Тохируулгын дараа | | Шийдвэрлэгдээгүй зөрүү, цэвэр | Тодотгол |
|---|---|---|---|---|---|---|---|---|---|---|
| | Үзүүлэлт | ЗГ | Компани | | ЗГ | Компани | ЗГ | Компани | | |
| **2.1 Орон нутгийн төсөвт төлсөн татвар** | | **-** | **-** | **-** | **-** | **-** | **-** | **-** | **-** | |
| 2.1.1 | Үл хөдлөх эд хөрөнгийн албан татвар | | | - | | | - | - | - | |
| 2.1.2 | Автотээврийн болон өөрөө явагч хэрэгслийн албан татвар | | | - | | | - | - | - | |
| 2.1.3 | Áóñàä | | | - | | | - | - | - | |
| **2.2 Төлбөр** | | **-** | **1,196.30** | **(1,196.3)** | **1,196.3** | **-** | **1,196.3** | **1,196.3** | **-** | |
| 2.2.1 | Газрын төлбөр | | | - | | | - | - | - | |
| 2.2.2 | Ус, рашаан ашигласны төлбөр | | 1,196.30 | (1,196.3) | 1,196.3 | | 1,196.3 | 1,196.3 | - | 3 |
| 2.2.3 | Ойгоос хэрэглээний мод, түлээ бэлтгэж, ашигласны төлбөр | | | - | | | - | - | - | |
| 2.2.4 | Түгээмэл тархацтай ашигт малтмалын нөөц ашигласны төлбөр | | | - | | | - | - | - | |
| 2.2.5 | Ãàäàäàûí ýðãýæëýãч, àæëèë÷íû àæëûí áàéðíû ðºëáº ð | | | - | | | - | - | - | |
| 2.2.6 | Бүтээгдэхүүн хуваах гэрээний дагуу хүлээн авсан дэмжлэг | | | - | | | - | - | - | |
| 2.2.7 | Ашигт малтмалаас бусад байгалийн баялаг ашиглах зөвшөөрлийн хураамж | | | - | | | - | - | - | |
| **2.3 Нутгийн захиргааны байгууллагад төлсөн хураамж, үйлчилгээний хөлс** | | **-** | **-** | **-** | **-** | **-** | **-** | **-** | **-** | |
| 2.3.1 | Орон нутгийн төсөвт төлсөн тэмдэгтийн хураамж | | | - | | | - | - | - | |
| 2.3.2 | Нутгийн захиргааны байгууллагад төлсөн үйлчилгээний хөлс | | | - | | | - | - | - | |
| **2.4 Орон нутгийн төрийн өмчийн ногдол ашиг** | | **-** | **-** | **-** | **-** | **-** | **-** | **-** | **-** | |
| 2.4.1 | Орон нутгийн төрийн өмчийн ногдол ашиг | | | - | | | - | - | - | |
| **2.5 Бусад** | | **-** | **-** | **-** | **-** | **-** | **-** | **-** | **-** | |
| 2.5.1 | Торгууль | | | - | | | - | - | - | |
| **3. Бусад төлбөр ба зардал** | | **2,500.00** | **10,100.00** | **(7,600.0)** | **7,600.0** | **-** | **10,100.0** | **10,100.0** | **-** | |
| **3.1 Байгаль хамгаалах зардлын урьдчилгаа** | | **-** | **100.00** | **(100.0)** | **100.0** | **-** | **100.0** | **100.0** | **-** | |
| 3.1.1 | Байгаль хамгаалах зардлын 50 хувийг тусгай дансанд шилжүүлсэн дүн | | 100.00 | (100.0) | 100.0 | | 100.0 | 100.0 | - | 4 |
| **3.2 Төрийн байгууллагад өгсөн хандив, дэмжлэг** | | **2,500.00** | **10,000.00** | **(7,500.0)** | **7,500.0** | **-** | **10,000.0** | **10,000.0** | **-** | |

## Б-17 “Баяжмал Алт” ХХК

Доорх хүснэгтэд ЗГ болон компаниудаас ОУИТБС-ын албанд батлагдсан маягтын дагуу анхлан ирүүлсэн тайланг нэгтгэхэд үүссэн анхны зөрүү, нэгтгэлийн явцад хийгдсэн тохируулгын дэлгэрэнгүй болон шийдэгдээгүй үлдсэн зөрүүнүүдийг татварын төрөл тус бүр дээр харуулав.

| № | 5301467 | | Анхны нэгтгэл | | Анхны нэгтгэлийн зөрүү, цэвэр | Тохируулга | | Тохируулгын дараа | | Шийдвэрлэгдээгүй зөрүү, цэвэр | Тодотгол |
|---|---|---|---|---|---|---|---|---|---|---|---|
| | Үзүүлэлт | | ЗГ | Компани | | ЗГ | Компани | ЗГ | Компани | | |
| 3.2.1 | Яам, агентлагт өгсөн | Мөнгөн хандив, дэмжлэг | | | - | | | - | - | - | |
| 3.2.2 | | Мөнгөн бус хандив, дэмжлэг | | | - | | | - | - | - | |
| 3.2.3 | Аймаг, нийслэлд өгсөн | Мөнгөн хандив, дэмжлэг | 2,500.00 | 10,000.00 | (7,500.0) | 7,500.0 | | 10,000.0 | 10,000.0 | - | 5 |
| 3.2.4 | | Мөнгөн бус хандив, дэмжлэг | | | - | | | - | - | - | |
| 3.2.5 | Сум, дүүрэгт өгсөн | Мөнгөн хандив, дэмжлэг | | | - | | | - | - | - | |
| 3.2.6 | | Мөнгөн бус хандив, дэмжлэг | | | - | | | - | - | - | |
| 3.2.7 | Бусад байгууллагад өгсөн | Мөнгөн хандив, дэмжлэг | | | - | | | - | - | - | |
| 3.2.8 | | Мөнгөн бус хандив, дэмжлэг | | | - | | | - | - | - | |
| | **Нийт дүн** | | **38,752.20** | **56,740.80** | **(17,988.6)** | **17,338.6** | **-** | **56,090.8** | **56,740.8** | **(650.0)** | |

| | |
|---|---|
| ЗГ-ын байгууллагын тайлагнасан дүн компанийн дүнгээс (+) их, бага (-) | - |
| ЗГ-ын байгууллагын тайлагнасан дүн компанийн дүнгээс их | - |
| Компанийн тайлагнасан дүн ЗГ-ын байгууллагын тайлагнасан дүнгээс их | (650) |
| **Цэвэр зөрүү** | (650) |

**Б-17 “Баяжмал Алт” ХХК**

**Товч танилцуулга**

“Баяжмал Алт” ХХК MV-003613 лицензийг 2001.08.16 нд Сэлэнгэ аймагийн Ерөө суманд, MV-015288 лицензийг 2009.11.23 нд Баянхонгор аймагийн Баян-Овоо сум, MV-016859 2010.08.17 нд лицензийг Баянхонгор аймгийн Баяновоо суманд алт олборлолтын хийхээр чиглэлээр 30-н жилийн хугацаатай авсан өнөөг хүртэл ашиглалтын 3-н лицензтэйгээр үйл ажиллагаагаа явуулж байна.Мөн Баянхонгор аймагийн Баян-Овоо суманд XV-013354 дугаартай хайгуулын 1 лиценз эзэмшин хайгуул хийж байна. Тус компани нь Сонгинохайрхан дүүргийн татварт харъяалагддаг байна. Компанийн хаяг: Улаанбаатар хот Сонгино хайрхан дүүрэг 10-р хороо 3үүн баян улаан 13-4 тоотод байрладаг.

**Засгийн газрын хүлээн авсан орлого болон Компанийн төлсөн төлбөрүүд хоорондын зөрүү**

Хийгдсэн тохируулгууд болон Шийдвэрлэгдээгүй үлдсэн зөрүүнүүдийн талаарх тайлбаруудыг дор харуулав.

1. **Ашигт малтмалын нөөц ашигласны төлбөр**

   Ашигт малтмалын нөөц ашигласны төлбөрийг ЗГ анхны тайландаа 7,208.3 мянган төгрөгөөр дутуу тусгасан байсан ба нэгтгэл тайлангийн явцад компанийн ирүүлсэн дэлгэрэнгүй мэдээлэл болон ТЕГ-аас ирүүлсэн мэдээлэлд үндэслэн ЗГ талд нэмж тохируулсан.

2. **Торгууль**

   Торгуулийн орлогыг ЗГ анхны тайландаа тусгаагүй байсан ба нэгтгэл тайлангийн явцад компанийн ирүүлсэн дэлгэрэнгүй мэдээлэлд үндэслэн Сонгино Хайрхан дүүргийн татварын хэлтэст хандахад торгуулийн орлогыг хүлээн авсанаа бидэнд албан бичгээр ирүүлсэн тул ЗГ талд 1,334.0 мянган төгрөгөөр нэмж тохируулсан.

3. **Ус, рашаан ашигласны төлбөр**

   Усны төлбөрийг ЗГ анхны тайландаа тусгаагүй байсан ба нэгтгэл тайлангийн явцад компанийн ирүүлсэн дэлгэрэнгүй мэдээлэлд үндэслэн Баянхонгор аймагийн татварын хэлтэст албан бичиг хүргүүлэхэд хүлээн авсан эсэхээ анхан шатны баримт болон албан бичгээр баталгаажуулж ирүүлсэн учраас ЗГ талд 1,196.3 мянган төгрөгөөр нэмж тохируулсан.

4. **Байгаль хамгаалах зардлын 50 хувийг тусгай дансанд шилжүүлсэн дүн**

   Байгаль орчныг нөхөн сэргээх барьцааг ЗГ анхны тайландаа тусгаагүй байсан ба нэгтгэл тайлангийн явцад компанийн ирүүлсэн дэлгэрэнгүй мэдээлэлд үндэслэн Баянхонгор аймагийн Баян-овоо сумын ЗДТГ-т хандахад хүлээн авсанаа албан бичгээр баталгаажуулж ирүүлсэн тул ЗГ талд 100.0 мянган төгрөгөөр нэмж тохируулсан.

5. **Аймаг нийслэлд өгсөн мөнгөн хандив дэмжлэг**

   Аймагт өгсөн хандивыг ЗГ анхны тайландаа дутуу тусгасаныг байсан ба нэгтгэл тайлангийн явцад компанийн ирүүлсэн дэлгэрэнгүй мэдээлэлд үндэслэн Баянхонгор аймагийн ЗДТГ-т хандахад хүлээн авсан эсэхээ анхан шатны баримт болон албан бичгээр бидэнд ирүүлж баталгаажуулж өгсөн тул 7,500.0 мянган төгрөгөөр ЗГ талд нэмж тохируулсан.

**Òî äðóóëãà:**

Тайлагнасан дүнгийн талаархи дэлгэрэнгүй мэдээлэл хүссэн албан бичгийг компанид 2012 î í û 08 дугаар ñàðû í 14-нд илгээсэн ба компани хариуг бидэнд 2012 оны 08 дугаар сарын 31-ны өдөр èð¿¿ëñýí áàéí à. ЗГ-ын дэлгэрэнгүй мэдээллийг холбогдох байгууллагуудаас гаргуулан авч, хандив, дэмжлэгийн талаар Төр, засгийн болон төсвийн байгууллагуудад албан бичгийг 2012 оны 09 дүгээр сарын 26-нд хүргүүлсэн. Төр, засгийн, төсвийн, орон нутгийн захиргааны байгууллагууд болон компани руу утсаар шаардаж холбогдон мэдээллийг авч ажилласан.

**Õóðààí ãóé òàéëáàð:**

Яам төр захиргааны байгууллагад өгсөн үйлчилгээний хөлсийг ЗГ анхны тайландаа 7,350.0 мянган төгрөгөөр тайлагнасан байсан. Компани ОУИТБСА-ын албанд тайлагнахдаа 8,000.0 мянган төгрөгөөр төлсөн гэж компани тайлагнасан. ЗГ буюу АМГ-т дахин хандахад уг төлбөрийг аваагүй гэсэн хариу ирүүлсэн тул дараах зөрүү үүссэн байна. Компани тал төлсөн анхан шатны баримтаа бидэнд ирүүлсэн.

## Б-18 “Баялаг Орд” ХХК

Доорх хүснэгтэд ЗГ болон компаниудаас ОУИТБС-ын албанд батлагдсан маягтын дагуу анхлан ирүүлсэн тайланг нэгтгэхэд үүссэн анхны зөрүү, нэгтгэлийн явцад хийгдсэн тохируулгын дэлгэрэнгүй болон шийдэгдээгүй үлдсэн зөрүүнүүдийг татварын төрөл тус бүр дээр харуулав.

| № | 2766337 | Анхны нэгтгэл | | Анхны нэгтгэлийн цэвэр, зөрүү | Тохируулга | | Тохируулгын дараа | | Шийдвэрлэг дээгүй зөрүү, цэвэр | Тодотгол |
|---|---|---|---|---|---|---|---|---|---|---|
| | Үзүүлэлт | ЗГ | Компани | | ЗГ | Компани | ЗГ | Компани | | |
| **1. Улсын төсөвт төлсөн албан татвар, төлбөр, хураамж, ногдол ашиг** | | **110,116.9** | **113,850.0** | **(3,733.1)** | **2,137.1** | **(1,596.0)** | **112,254.0** | **112,254.0** | **-** | |
| **1.1 Татвар, хураамж** | | **82,830.3** | **78,550.0** | **4,280.3** | **1,209.1** | **5,489.4** | **84,039.4** | **84,039.4** | **-** | |
| 1.1.1 | Àæàõóéí íýãæèéí îðëîãûí àëáàí òàòâàð | 16,190.0 | 14,000.0 | 2,190.0 | | 2,190.0 | 16,190.0 | 16,190.0 | - | 1 |
| 1.1.2 | Ãàäààõíû àëáàí òàòâàð | 2,599.2 | | 2,599.2 | | 2,599.2 | 2,599.2 | 2,599.2 | - | 2 |
| 1.1.3 | Нэмэгдсэн өртгийн албан татвар | 26,158.3 | 26,100.0 | 58.3 | | 58.3 | 26,158.3 | 26,158.3 | - | 3 |
| 1.1.4 | Автобензин, дизелийн түлшний онцгой албан татвар | | | - | | | - | - | - | |
| 1.1.5 | Ââòî áåí çèí , äèçåëèéí òºëºí èé àëáàí òàòâàð | | | - | | | - | - | - | |
| 1.1.6 | Ашигт малтмалын нөөц ашигласны төлбөр болон нэмэлт төлбөр | 15,092.1 | 16,700.0 | (1,607.9) | 2,212.6 | 604.7 | 17,304.7 | 17,304.7 | - | 4 |
| 1.1.7 | Àøèãò ìàëòìàëûí àøèãëàëòûí áîëîí õàéãóóëûí òóñãàé çºâøººðëèéí ðºëáºð | 1,455.2 | 450.0 | 1,005.2 | (1,003.5) | 1.7 | 451.7 | 451.7 | - | 5 |
| 1.1.8 | Зарим бүтээгдэхүүний үнийн өсөлтийн албан татвар | | | - | | | - | - | - | |
| 1.1.9 | Цөмийн төхөөрөмж барих, өөрчлөх, шинэчлэх, ашиглалтаас гаргах, ашиглах тусгай зөвшөөрлийн улсын тэмдэгтийн хураамж | | | - | | | - | - | - | |
| 1.1.10 | Цөмийн бодис эзэмших, ашиглах, худалдах, импортлох,экспортлох, тээвэрлэх, хаягдлыг булах тусгай зөвшөөрлийн улсын тэмдэгтийн хураамж | | | - | | | - | - | - | |
| 1.1.11 | Цацраг идэвхт ашигт малтмал импортлох, экспортлох, тээвэрлэх, хаягдлыг булах, ашиглалтын дараа газар нөхөн сэргээх тусгай зөвшөөрлийн улсын тэмдэгтийн хураамж | | | - | | | - | - | - | |
| 1.1.12 | Цацрагийн үүсгүүрийг эзэмших, ашиглах, худалдах, угсрах, байрлуулах, түрээслэх, үйлдвэрлэх, ашиглалтаас гаргах, задлах, хадгалах, тээвэрлэх, импортлох, экспортлох, хаягдлыг булах, идэвхийг сулруулах болон түүнтэй холбогдсон бусад үйл ажиллагаа эрхлэх тусгай зөвшөөрлийн улсын тэмдэгтийн хураамж | | | - | | | - | - | - | |
| 1.1.13 | Аж ахуйн нэгжээс төлсөн ажиллагсдын нийгмийн болон эрүүл мэндийн даатгалын шимтгэл | 21,335.5 | 21,300.0 | 35.5 | | 35.5 | 21,335.5 | 21,335.5 | - | 6 |
| **1.2 Төлбөр** | | **25,772.4** | **32,700.0** | **(6,927.6)** | **928.0** | **(5,999.6)** | **26,700.4** | **26,700.4** | **-** | |

## Б-18 “Баялаг Орд” ХХК

Доорх хүснэгтэд ЗГ болон компаниудаас ОУИТБС-ын албанд батлагдсан маягтын дагуу анхлан ирүүлсэн тайланг нэгтгэхэд үүссэн анхны зөрүү, нэгтгэлийн явцад хийгдсэн тохируулгын дэлгэрэнгүй болон шийдэгдээгүй үлдсэн зөрүүнүүдийг татварын төрөл тус бүр дээр харуулав.

| № | 2766337 | Анхны нэгтгэл | | Анхны нэгтгэлийн цэвэр, зөрүү | Тохируулга | | Тохируулгын дараа | | Шийдвэрлэг дээгүй зөрүү, цэвэр | Тодотгол |
|---|---|---|---|---|---|---|---|---|---|---|
| | Үзүүлэлт | ЗГ | Компани | | ЗГ | Компани | ЗГ | Компани | | |
| 1.2.1 | Óëñûí ðºñâèéí õºðºíäºð õàéãóóë õèéñýí îðäûí íºõºí ðºëáºð | 13,772.4 | 13,800.0 | (27.6) | | (27.6) | 13,772.4 | 13,772.4 | - | 7 |
| 1.2.2 | Ãàäàäàäûí ìýðãýæëèòýí, àæëèí÷íû àæëûí áàéðíû ðºëáºð | | | - | | | - | - | - | |
| 1.2.3 | Бүтээгдэхүүн хуваах гэрээнд тухайн жилд гарын үсэг зурсаны урамшуулал | | | - | | | - | - | - | |
| 1.2.4 | Бүтээгдэхүүн хуваах гэрээгээр олборлолт эхэлсэний урамшуулал | | | - | | | - | - | - | |
| 1.2.5 | Бүтээгдэхүүн хуваах гэрээгээр тухайн жилд төвлөрүүлсэн сургалтын урамшуулал | | | - | | | - | - | - | |
| 1.2.6 | Бүтээгдэхүүн хуваах гэрээнд заасан нөхцлийн дагуу төвлөрүүлсэн талбайн дэнчин | | | - | | | - | - | - | |
| 1.2.7 | Бүтээгдэхүүн хуваах гэрээнд заасан нөхцлийн дагуу төвлөрүүлсэн захиргааны үйлчилгээний шимтгэл | | | - | | | - | - | - | |
| 1.2.8 | Бүтээгдэхүүн хуваах гэрээнд заасан нөхцлийн дагуу төлөөлөгчийн газрын үйл ажиллагааг дэмжсэн төлбөр | | | - | | | - | - | - | |
| 1.2.9 | Агаарын бохирдлын төлбөр | 12,000.0 | 18,900.0 | (6,900.0) | 928.0 | (5,972.0) | 12,928.0 | 12,928.0 | - | 8 |
| **1.3 Яам, төрийн захиргааны байгууллагад төлсөн үйлчилгээний хөлс, хураамж** | | **7.0** | **2,600.0** | **(2,593.0)** | **-** | **(2,593.0)** | **7.0** | **7.0** | **-** | |
| 1.3.1 | Ãàäëëéí ¿éë÷èëãýý èé õóðàà æ | 7.0 | 2,600.0 | (2,593.0) | | (2,593.0) | 7.0 | 7.0 | - | 9 |
| 1.3.2 | Яам, төрийн захиргааны байгууллагад төлсөн тэмдэгтийн хураамж | | | - | | | - | - | - | |
| 1.3.3 | Яам, төрийн захиргааны байгууллагад төлсөн үйлчилгээний хөлс | | | - | | | - | - | - | |
| 1.3.4 | Гадаадын ажиллах хүч, мэргэжилтний үйлчилгээний хураамж | | | - | | | - | - | - | |
| **1.4 Төрийн өмчийн ногдол ашиг** | | | | **-** | **-** | **-** | **-** | **-** | **-** | |
| 1.4.1 | Òºðèéí ºì ÷èéí íîãäîë àøèã | | | - | | | - | - | - | |
| **1.5 Засгийн газрын орлого ба бусад орлого** | | | | **-** | **-** | **-** | **-** | **-** | **-** | |
| 1.5.1 | Бүтээгдэхүүн хуваах гэрээний дагуу Засгийн газарт ногдох газрын тосны орлого | | | - | | | - | - | - | |
| 1.5.2 | Үүнээс роялти | | | - | | | - | - | - | |

## Б-18 “Баялаг Орд” ХХК

Доорх хүснэгтэд ЗГ болон компаниудаас ОУИТБС-ын албанд батлагдсан маягтын дагуу анхлан ирүүлсэн тайланг нэгтгэхэд үүссэн анхны зөрүү, нэгтгэлийн явцад хийгдсэн тохируулгын дэлгэрэнгүй болон шийдэгдээгүй үлдсэн зөрүүнүүдийг татварын төрөл тус бүр дээр харуулав.

| № | 2766337 | Анхны нэгтгэл | | Анхны нэгтгэлийн цэвэр, зөрүү | Тохируулга | | Тохируулгын дараа | | Шийдвэрлэг дээгүй зөрүү, цэвэр | Тодотгол |
|---|---|---|---|---|---|---|---|---|---|---|
| | Үзүүлэлт | ЗГ | Компани | | ЗГ | Компани | ЗГ | Компани | | |
| **1.6 Бусад** | | **1,507.2** | **-** | **1,507.2** | **-** | **1,507.2** | **1,507.2** | **1,507.2** | **-** | |
| 1.6.1 | Торгууль | 1,507.2 | | 1,507.2 | | 1,507.2 | 1,507.2 | 1,507.2 | - | 10 |
| **2. Орон нутгийн төсөвт төлсөн албан татвар, төлбөр, хураамж, ногдол ашиг** | | **3,082.6** | **4,250.0** | **(1,167.4)** | **500.0** | **(667.4)** | **3,582.6** | **3,582.6** | **-** | |
| **2.1 Орон нутгийн төсөвт төлсөн татвар** | | **1,319.6** | **650.0** | **669.6** | **-** | **669.6** | **1,319.6** | **1,319.6** | **-** | |
| 2.1.1 | Үл хөдлөх эд хөрөнгийн албан татвар | 563.6 | 180.0 | 383.6 | | 383.6 | 563.6 | 563.6 | - | 11 |
| 2.1.2 | Автотээврийн болон өөрөө явагч хэрэгслийн албан татвар | 756.0 | 470.0 | 286.0 | | 286.0 | 756.0 | 756.0 | - | 12 |
| 2.1.3 | Áóñàä | | | - | | | - | - | - | |
| **2.2 Төлбөр** | | **1,763.0** | **3,600.0** | **(1,837.0)** | **500.0** | **(1,337.0)** | **2,263.0** | **2,263.0** | **-** | |
| 2.2.1 | Газрын төлбөр | 475.0 | 1,300.0 | (825.0) | | (825.0) | 475.0 | 475.0 | - | 13 |
| 2.2.2 | Ус, рашаан ашигласны төлбөр | 1,288.0 | 2,300.0 | (1,012.0) | 500.0 | (512.0) | 1,788.0 | 1,788.0 | - | 14 |
| 2.2.3 | Ойгоос хэрэглээний мод, түлээ бэлтгэж, ашигласны төлбөр | | | - | | | - | - | - | |
| 2.2.4 | Түгээмэл тархацтай ашигт малтмалын нөөц ашигласны төлбөр | | | - | | | - | - | - | |
| 2.2.5 | Ãàäààäûí ì ýðãýæèòýí, àæëè÷íû àæëûí áàéðíû ðºëáº ð | | | - | | | - | - | - | |
| 2.2.6 | Бүтээгдэхүүн хуваах гэрээний дагуу хүлээн авсан дэмжлэг | | | - | | | - | - | - | |
| 2.2.7 | Ашигт малтмалаас бусад байгалийн баялаг ашиглах зөвшөөрлийн хураамж | | | - | | | - | - | - | |
| **2.3 Нутгийн захиргааны байгууллагад төлсөн хураамж, үйлчилгээний хөлс** | | **-** | **-** | **-** | **-** | **-** | **-** | **-** | **-** | |
| 2.3.1 | Орон нутгийн төсөвт төлсөн тэмдэгтийн хураамж | | | - | | | - | - | - | |
| 2.3.2 | Нутгийн захиргааны байгууллагад төлсөн үйлчилгээний хөлс | | | - | | | - | - | - | |
| **2.4 Орон нутгийн төрийн өмчийн ногдол ашиг** | | **-** | **-** | **-** | **-** | **-** | **-** | **-** | **-** | |
| 2.4.1 | Орон нутгийн төрийн өмчийн ногдол ашиг | | | - | | | - | - | - | |
| **2.5 Бусад** | | **-** | **-** | **-** | **-** | **-** | **-** | **-** | **-** | |
| 2.5.1 | Торгууль | | | - | | | - | - | - | |
| **3. Бусад төлбөр ба зардал** | | **5,000.0** | **8,085.0** | **(3,085.0)** | **-** | **(3,085.0)** | **5,000.0** | **5,000.0** | **-** | |

## Б-18 “Баялаг Орд” ХХК

Доорх хүснэгтэд ЗГ болон компаниудаас ОУИТБС-ын албанд батлагдсан маягтын дагуу анхлан ирүүлсэн тайланг нэгтгэхэд үүссэн анхны зөрүү, нэгтгэлийн явцад хийгдсэн тохируулгын дэлгэрэнгүй болон шийдэгдээгүй үлдсэн зөрүүнүүдийг татварын төрөл тус бүр дээр харуулав.

| № | 2766337 | | Анхны нэгтгэл | | Анхны нэгтгэлийн цэвэр, зөрүү | Тохируулга | | Тохируулгын дараа | | Шийдвэрлэг дээгүй зөрүү, цэвэр | Тодотгол |
|---|---|---|---|---|---|---|---|---|---|---|---|
| | Үзүүлэлт | | ЗГ | Компани | | ЗГ | Компани | ЗГ | Компани | | |
| **3.1 Байгаль хамгаалах зардлын урьдчилгаа** | | | **-** | **1,085.0** | **(1,085.0)** | **-** | **(1,085.0)** | **-** | **-** | **-** | |
| 3.1.1 | Байгаль хамгаалах зардлын 50 хувийг тусгай дансанд шилжүүлсэн дүн | | | 1,085.0 | (1,085.0) | | (1,085.0) | - | - | - | 15 |
| **3.2 Төрийн байгууллагад өгсөн хандив, дэмжлэг** | | | **5,000.0** | **7,000.0** | **(2,000.0)** | **-** | **(2,000.0)** | **5,000.0** | **5,000.0** | **-** | |
| 3.2.1 | Яам, агентлагт өгсөн | Мөнгөн хандив, дэмжлэг | | | - | | | - | - | - | |
| 3.2.2 | | Мөнгөн бус хандив, дэмжлэг | | | - | | | - | - | - | |
| 3.2.3 | Аймаг, нийслэлд өгсөн | Мөнгөн хандив, дэмжлэг | 5,000.0 | 5,000.0 | - | | | 5,000.0 | 5,000.0 | - | |
| 3.2.4 | | Мөнгөн бус хандив, дэмжлэг | | | - | | | - | - | - | |
| 3.2.5 | Сум, дүүрэгт өгсөн | Мөнгөн хандив, дэмжлэг | | 2,000.0 | (2,000.0) | | (2,000.0) | - | - | - | 16 |
| 3.2.6 | | Мөнгөн бус хандив, дэмжлэг | | | - | | | - | - | - | |
| 3.2.7 | Бусад байгууллагад өгсөн | Мөнгөн хандив, дэмжлэг | | | - | | | - | - | - | |
| 3.2.8 | | Мөнгөн бус хандив, дэмжлэг | | | - | | | - | - | - | |
| | **Нийт дүн** | | **118,199.5** | **126,185.0** | **(7,985.5)** | **2,637.1** | **(5,348.4)** | **120,836.6** | **120,836.6** | **-** | |

| | |
|---|---|
| ЗГ-ын байгууллагын тайлагнасан дүн компанийн дүнгээс (+) их, бага (-) | - |
| ЗГ-ын байгууллагын тайлагнасан дүн компанийн дүнгээс их | - |
| Компанийн тайлагнасан дүн ЗГ-ын байгууллагын тайлагнасан дүнгээс их | - |
| **Цэвэр зөрүү** | - |

**Б-18 “Баялаг Орд” ХХК**

**Товч танилцуулга**

“Баялаг Орд” ХХК MV-000222 дугаартай лицензийг 1996.10.28 нд 30-н жилийн хугацаатай авсан ба өнөөг хүртэл Баянхонгор аймгийн Галуут суманд Өвөрчулуут гэдэг газарт нүүрс олборлолтын үйл ажиллагаа явуулсаар байгаа томоохон уурхайн нэг юм. Тус компани нь Баянхонгор аймгийн татварын хэлтэст харъяалагддаг. Компанийн хаяг: Улаанбаатар хот Хан-Уул дүүрэг 15-р хороо Дөрвөн Улиралын цэцэрлэг С-3-611 тоотод байрладаг.

**Засгийн газрын хүлээн авсан орлого болон Компанийн төлсөн төлбөрүүд хоорондын зөрүү**

Хийгдсэн тохируулгууд болон Шийдвэрлэгдээгүй үлдсэн зөрүүнүүдийн талаарх тайлбаруудыг дор харуулав.

1. **Аж ахуй нэгжийн орлогын албан татвар**

   Тус компани ОУИТБСА-ын албанд тайлангаа гаргаж өгөхдөө 2,190.0 мянган төгрөгөөр дутуу тусгасан ба нэгтгэл тайлангийн явцад ирсэн дэлгэрэнгүй мэдээлэл болон ТЕГ-с ирүүлсэн мэдээлэлд үндэслэн компани талд нэмж тохируулсан.

2. **Гаалийн албан татвар**

   Компани ОУИТБСА-ын албанд тайлангаа гаргаж өгөөгүй байсан ба нэгтгэл тайлангийн явцад компанийн ирүүлсэн дэлгэрэнгүй мэдээлэл болон ГЕГ-с ирүүлсэн мэдээлэлд үндэслэн компани талд нэмж тохируулсан.

3. **Нэмэгдсэн өртгийн албан татвар**

   Компани ОУИТБСА-ын албанд тайлангаа гаргаж өгөхдөө 58.3 мянган төгрөгөөр дутуу тусгасан байсан ба нэгтгэл тайлангийн явцад компанийн ирүүлсэн дэлгэрэнгүй мэдээлэл болон ТЕГ, ГЕГ-аас ирүүлсэн мэдээлэлд үндэслэн компани талд нэмж тохируулсан.

4. **Ашигт малтмалын нөөц ашигласны төлбөр**

   ЗГ анхны тайландаа 2,212.6 мянган төгрөгөөр дутуу тусгасан байсан ба компани ОУИТБСА-ын албанд тайлангаа гаргаж өгөхдөө 604.7 мянган төгрөгөөр дутуу тусгасан байсаныг компаний ирүүлсэн дэлгэрэнгүй мэдээлэл болон ТЕГ -аас ирүүлсэн мэдээлэлд үндэслэн ЗГ болон компани талд нэмж тохируулсан.

5. **Ашигт малтмалын ашиглалтын болон хайгуулын тусгай зөвшөөрлийн төлбөр**

   ЗГ анхны тайландаа зөрүүтэй тусгасан байсан мөн компани ОУИТБСА-ын албанд тайлангаа гаргаж өгөхдөө 1.7 мянган төгрөгөөр дутуу тусгасан байсаныг нэгтгэл тайлангийн явцад компанийн ирүүлсэн дэлгэрэнгүй мэдээлэл болон АМГ -аас ирүүлсэн мэдээлэлд үндэслэн ЗГ талаас 1,003.5 мянган төгрөгийг хасч компани талд 1.7 мянган төгрөгийг нэмж тохируулсан.

6. **Аж ахуйн нэгжээс төлсөн ажиллагсдын нийгмийн болон эрүүл мэндийн даатгалын шимтгэл**

   Компани ОУИТБСА-ын албанд тайлангаа гаргаж өгөхдөө 35.5 мянган төгрөгөөр дутуу тусгасан ба нэгтгэл тайлангийн явцад компанийн ирүүлсэн дэлгэрэнгүй мэдээлэл болон НДЕГ-с ирүүлсэн мэдээлэлд үндэслэн компани талд нэмж тохируулсан.

7. **Óëñû í ðàâääí õºðºí ãº º ð õàéãóóë õèéñýí îðäûí º õºí ðºëáº ð**

   Компани ОУИТБСА-ын албанд тайлангаа гаргаж өгөхдөө 27.6 мянган төгрөгөөр илүү тусгасан байсан ба нэгтгэл тайлнгийн явцад компанийн ирүүлсэн дэлгэрэнгүй мэдээлэл болон АМГ-с ирүүлсэн мэдээлэлд үндэслэн компани талаас хасч тохируулсан.

8. **Агаарын бохирдлын төлбөр**

   Агаарын бохирдлын төлбөрийг ЗГ анхны тайландаа 928.0 мянган төгрөгөөр дутуу тайлагнасан байсан ба компани ОУИТБСА-ын албанд тайлангаа гаргаж өгөхдөө 5,972.0 мян төг-р илүү тусгасан ба нэгтгэл тайлангийн явцад ирүүлсэн дэлгэрэнгүй мэдээлэл болон ТЕГ-с ирүүлсэн мэдээлэлд үндэслэн ЗГ талд нэмж компани талаас хасч тохируулсан.

9. **Ãàäëýí ¿éë÷èëãýýí èé õóðàà ì æ**

Компани ОУИТБСА-ын албанд тайлангаа гаргаж өгөхдөө 2,593.0 мянган төгрөгөөр илүү тусгасан байсан ба нэгтгэл тайлангийн явцад ирүүлсэн дэлгэрэнгүй мэдээлэл болон ГЕГ-с ирүүлсэн мэдээлэлд үндэслэн компани талаас хасч тохируулсан.

**10. Торгууль**

Компани ОУИТБСА-ын албанд тайландаа тусгаж өгөөгүй байсан ба нэгтгэл тайлангийн явцад компанийн ирүүлсэн дэлгэрэнгүй мэдээлэл болон Сангийн яамнаас ирүүлсэн мэдээлэлд үндэслэн компани талд нэмж тохируулсан.

**11. Үл хөдлөх эд хөрөнгийн албан татвар**

Компани ОУИТБСА-ын албанд тайлангаа гаргаж өгөхдөө 383.6 мянган төгрөгөөр дутуу тусгасан байсан ба нэгтгэл тайлангийн явцад компанийн ирүүлсэн дэлгэрэнгүй мэдээлэл болон ТЕГ-с ирүүлсэн мэдээлэлд үндэслэн нэмж тохируулсан.

**12. Автотээврийн болон өөрөө явагч хэрэгслийн албан татвар**

Компани ОУИТБСА-ын албанд тайлангаа гаргаж өгөхдөө 286.0 мянган төгрөгөөр дутуу тусгасан байсан ба нэгтгэл тайлангийн явцад ирүүлсэн дэлгэрэнгүй мэдээлэл болон ТЕГ-с ирүүлсэн мэдээлэлд үндэслэн компани талд нэмж тохируулсан.

**13. Газрын төлбөр**

Компани ОУИТБСА-ын албанд тайлангаа гаргаж өгөхдөө усны төлбөр болох 500.0, 325.0 мянган төгрөгийн төлбөрийг газрын төлбөр гэж бичиж тайлагнасан байсан тул нэгтгэл тайлангийн явцад ирүүлсэн дэлгэрэнгүй мэдээлэл болон Баянхонгор аймагийн татварын хэлтэсээс ирүүлсэн мэдээлэлд үндэслэн компани талаас хасч тохируулсан.

**14. Ус, рашаан ашигласны төлбөр**

ЗГ анхны тайландаа 500.0 мянган төгрөгөөр дутуу тусгасан байсан ба компани ОУИТБСА-ын албанд тайлангаа гаргаж өгөхдөө 512.0 мянган төгрөгөөр илүү тусгасаныг нэгтгэл тайлангийн явцад компанийн ирүүлсэн дэлгэрэнгүй мэдээлэл болон Баянхонгор аймгийн татварын хэлтэсээс ирүүлсэн мэдээлэлд үндэслэн ЗГ талд 500.0 мянган төгрөгийг нэмж компани талаас 512.0 мянган төгрөгийг хасч тохируулсан.

**15. Байгаль хамгаалах зардлын 50 хувийг тусгай дансанд шилжүүлсэн дүн**

Баянхонгор аймагийн Галуут суманд 2010 онд байршуулсан барьцааг тайлагнасан нь зөрүү үүсгэсэнийг компани талаас хасч тохируулсан.

**16. Сум дүүрэгт өгсөн мөнгөн хандив дэмжлэг**

ЗГ анхны тайландаа тусгаагүй байсаныг нэгтгэл тайлангийн явцад компанийн ирүүлсэн дэлгэрэнгүй мэдээлэлд үндэслэн Баянхонгор аймагт хандахад аваагүй гэсэн хариу өгсөныг компани тал руу дахин хандахад Нөхөн сэргээлт хийхээр худалдан авсан модны зардал байсаныг ОУИТБСА-ын албанд андуурч бүртгэсэн тул компани талаас хасч тохируулсан.

**Òî äðóóëãà:**

Тайлагнасан дүнгийн талаархи дэлгэрэнгүй мэдээлэл хүссэн албан бичгийг компанид 2012 î í û 08 дугаар ñàðûí 15-íä шуудангаар èëãýýñэн ба холбоо барих боломжгүй байсан тул Галуут сумын засаг даргын утасыг олж холбоо барин мэйлээр хүргүүлсэн компани хариуг бидэнд 2012 оны 09 дугаар сарын 15-ны өдөр èð¿¿ëñýí áàéíà. ЗГ-ын дэлгэрэнгүй мэдээллийг холбогдох байгууллагуудаас гаргуулан авч, хандив, дэмжлэгийн талаар Төр, засгийн болон төсвийн байгууллагуудад албан бичгийг 2012 оны 09 дүгээр сарын 26-нд хүргүүлсэн. Төр, засгийн, төсвийн, орон нутгийн захиргааны байгууллагууд болон компани руу утсаар шаардаж холбогдон мэдээллийг авч ажилласан.

**Õóðàíãóé òàéëáàð:**

Хоёр талаас шаардлагатай мэдээллүүдийг бүрэн хэмжээнд авч ажилласны үр дүнд энэ компанийн хувьд шийдвэрлэгдээгүй зөрүү үлдээгүй байна.

## Б-19. "Баян айраг эксплорэйшн" ХХК

Доорх хүснэгтэд ЗГ болон компаниудаас ОУИТБС-ын ажлын албанд батлагдсан маягтын дагуу анхлан ирүүлсэн тайланг нэгтгэхэд үүссэн анхны зөрүү, нэгтгэлийн ажлын явцад хийгдсэн тохируулгын дэлгэрэнгүй болон шийдэгдээгүй үлдсэн зөрүүнүүдийг татварын төрөл тус бүр дээр харуулав.

| № | 2708701 | Анхны нэгтгэл | | Анхны нэгтгэлийн зөрүү, цэвэр | Тохируулга | | Тохируулгын дараа | | Шийдэгдээгүй зөрүү, цэвэр | Тодотгол |
|---|---|---|---|---|---|---|---|---|---|---|
| | Үзүүлэлт | ЗГ | Компани | | ЗГ | Компани | ЗГ | Компани | | |
| **1. Улсын төсөвт төлсөн албан татвар, төлбөр, хураамж, ногдол ашиг** | | **637,549.5** | **-** | **637,549.5** | **2,571.0** | **640,120.5** | **640,120.5** | **640,120.5** | **-** | |
| **1.1 Татвар, хураамж** | | **620,207.8** | **-** | **620,207.8** | **2,571.0** | **622,778.8** | **622,778.8** | **622,778.8** | **-** | |
| 1.1.1 | Àæàõóéí íýãæèéí îðëîãäóé àëáàí òàòâàð | 196,504.9 | | 196,504.9 | | 196,504.9 | 196,504.9 | 196,504.9 | - | 1 |
| 1.1.2 | Ãàäààäàí àëáàí òàòâàð | 5,870.0 | | 5,870.0 | | 5,870.0 | 5,870.0 | 5,870.0 | - | 2 |
| 1.1.3 | Нэмэгдсэн өртгийн албан татвар | 110,199.2 | | 110,199.2 | | 110,199.2 | 110,199.2 | 110,199.2 | - | 3 |
| 1.1.4 | Автобензин, дизелийн түлшний онцгой албан татвар | | | - | | | - | - | - | |
| 1.1.5 | Àâòî áåí çèí , äèçåëèéí òºëºí èé àëáàí òàòâàð | | | - | | | - | - | - | |
| 1.1.6 | Ашигт малтмалын нөөц ашигласны төлбөр болон нэмэлт төлбөр | | | - | | | - | - | - | |
| 1.1.7 | Àøèãò ì àëòì àëûí àøèãëàëòûí áîëîí õàéãóóëûí òóñãàé çºâøºº ðëèéí òºëáºð | 121,580.7 | | 121,580.7 | | 121,580.7 | 121,580.7 | 121,580.7 | - | 4 |
| 1.1.8 | Зарим бүтээгдэхүүний үнийн өсөлтийн албан татвар | | | - | | | - | - | - | |
| 1.1.9 | Цөмийн төхөөрөмж барих, өөрчлөх, шинэчлэх, ашиглалтаас гаргах, ашиглах тусгай зөвшөөрлийн улсын тэмдэгтийн хураамж | | | - | | | - | - | - | |
| 1.1.10 | Цөмийн бодис эзэмших, ашиглах, худалдах, импортлох,экспортлох, тээвэрлэх, хаягдлыг булах тусгай зөвшөөрлийн улсын тэмдэгтийн хураамж | | | - | | | - | - | - | |
| 1.1.11 | Цацраг идэвхт ашигт малтмал импортлох, экспортлох, тээвэрлэх, хаягдлыг булах, ашиглалтын дараа газар нөхөн сэргээх тусгай зөвшөөрлийн улсын тэмдэгтийн хураамж | | | - | | | - | - | - | |
| 1.1.12 | Цацрагийн үүсгүүрийг эзэмших, ашиглах, худалдах, угсрах, байрлуулах, түрээслэх, үйлдвэрлэх, ашиглалтаас гаргах, задлах, хадгалах, тээвэрлэх, импортлох, экспортлох, хаягдлыг булах, идэвхийг сулруулах болон түүнтэй холбогдсон бусад үйл ажиллагаа эрхлэх тусгай зөвшөөрлийн улсын тэмдэгтийн хураамж | | | - | | | - | - | - | |
| 1.1.13 | Аж ахуйн нэгжээс төлсөн ажиллагсдын нийгмийн болон эрүүл мэндийн даатгалын шимтгэл | 186,053.0 | | 186,053.0 | 2,571.0 | 188,624.0 | 188,624.0 | 188,624.0 | - | 5 |
| **1.2 Төлбөр** | | **14,774.4** | **-** | **14,774.4** | **-** | **14,774.4** | **14,774.4** | **14,774.4** | **-** | |
| 1.2.1 | Óëñûí òºñâèéí õºðºíãºä õàéãóóë õèéñýí îðäûí íºõºí òºëáºð | | | - | | | - | - | - | |
| 1.2.2 | Ãàäààäûí ì ýðãýæëýõýí , àæèë÷íû æèëûí áàéðíû òºëáºð | 14,774.4 | | 14,774.4 | | 14,774.4 | 14,774.4 | 14,774.4 | - | 6 |

## Б-19. "Баян айраг эксплорэйшн" ХХК

Доорх хүснэгтэд ЗГ болон компаниудаас ОҮИТБС-ын ажлын албанд батлагдсан маягтын дагуу анхлан ирүүлсэн тайланг нэгтгэхэд үүссэн анхны зөрүү, нэгтгэлийн ажлын явцад хийгдсэн тохируулгын дэлгэрэнгүй болон шийдэгдээгүй үлдсэн зөрүүнүүдийг татварын төрөл тус бүр дээр харуулав.

| № | 2708701 | Анхны нэгтгэл | | Анхны нэгтгэлийн зөрүү, цэвэр | Тохируулга | | Тохируулгын дараа | | Шийдэгдээгүй зөрүү, цэвэр | Тодотгол |
|---|---|---|---|---|---|---|---|---|---|---|
| | Үзүүлэлт | ЗГ | Компани | | ЗГ | Компани | ЗГ | Компани | | |
| 1.2.3 | Бүтээгдэхүүн хуваах гэрээнд тухайн жилд гарын үсэг зурсаны урамшуулал | | | - | | | - | - | - | |
| 1.2.4 | Бүтээгдэхүүн хуваах гэрээгээр олборлолт эхэлсэний урамшуулал | | | - | | | - | - | - | |
| 1.2.5 | Бүтээгдэхүүн хуваах гэрээгээр тухайн жилд төвлөрүүлсэн сургалтын урамшуулал | | | - | | | - | - | - | |
| 1.2.6 | Бүтээгдэхүүн хуваах гэрээнд заасан нөхцлийн дагуу төвлөрүүлсэн талбайн дэнчин | | | - | | | - | - | - | |
| 1.2.7 | Бүтээгдэхүүн хуваах гэрээнд заасан нөхцлийн дагуу төвлөрүүлсэн захиргааны үйлчилгээний шимтгэл | | | - | | | - | - | - | |
| 1.2.8 | Бүтээгдэхүүн хуваах гэрээнд заасан нөхцлийн дагуу төлөөлөгчийн газрын үйл ажиллагааг дэмжсэн төлбөр | | | - | | | - | - | - | |
| 1.2.9 | Агаарын бохирдлын төлбөр | | | - | | | - | - | - | |
| **1.3 Яам, төрийн захиргааны байгууллагад төлсөн үйлчилгээний хөлс, хураамж** | | **2,567.3** | **-** | **2,567.3** | **-** | **2,567.3** | **2,567.3** | **2,567.3** | **-** | |
| 1.3.1 | Ãàäëýí ¿éë÷èëãýý èé õóðàà æ | 43.2 | | 43.2 | | 43.2 | 43.2 | 43.2 | - | 7 |
| 1.3.2 | Яам, төрийн захиргааны байгууллагад төлсөн тэмдэгтийн хураамж | | | - | | | - | - | - | |
| 1.3.3 | Яам, төрийн захиргааны байгууллагад төлсөн үйлчилгээний хөлс | 2,369.1 | | 2,369.1 | | 2,369.1 | 2,369.1 | 2,369.1 | - | 8 |
| 1.3.4 | Гадаадын ажиллах хүч, мэргэжилтний үйлчилгээний хураамж | 155.0 | | 155.0 | | 155.0 | 155.0 | 155.0 | - | 8 |
| **1.4 Төрийн өмчийн ногдол ашиг** | | **-** | **-** | **-** | **-** | **-** | **-** | **-** | **-** | |
| 1.4.1 | Òºðèéí ºì ÷èéí í î ãäî ë àø èã | | | - | | | - | - | - | |
| **1.5 Засгийн газрын орлого ба бусад орлого** | | **-** | **-** | **-** | **-** | **-** | **-** | **-** | **-** | |
| 1.5.1 | Бүтээгдэхүүн хуваах гэрээний дагуу Засгийн газарт ногдох газрын тосны орлого | | | - | | | - | - | - | |
| 1.5.2 | Үүнээс роялти | | | - | | | - | - | - | |
| **1.6 Бусад** | | **-** | **-** | **-** | **-** | **-** | **-** | **-** | **-** | |
| 1.6.1 | Торгууль | | | - | | | - | - | - | |
| **2. Орон нутгийн төсөвт төлсөн албан татвар, төлбөр, хураамж, ногдол ашиг** | | **674.3** | **-** | **674.3** | **48.9** | **723.2** | **723.2** | **723.2** | **-** | |
| **2.1 Орон нутгийн төсөвт төлсөн татвар** | | **-** | **-** | **-** | **-** | **-** | **-** | **-** | **-** | |
| 2.1.1 | Үл хөдлөх эд хөрөнгийн албан татвар | | | - | | | - | - | - | |
| 2.1.2 | Автотээврийн болон өөрөө явагч хэрэгслийн албан татвар | | | - | | | - | - | - | |
| 2.1.3 | Áóñàä | | | - | | | - | - | - | |
| **2.2 Төлбөр** | | **674.3** | **-** | **674.3** | **48.9** | **723.2** | **723.2** | **723.2** | **-** | |
| 2.2.1 | Газрын төлбөр | | | - | | | - | - | - | |

## Б-19. "Баян айраг эксплорэйшн" ХХК

Доорх хүснэгтэд ЗГ болон компаниудаас ОУИТБС-ын ажлын албанд батлагдсан маягтын дагуу анхлан ирүүлсэн тайланг нэгтгэхэд үүссэн анхны зөрүү, нэгтгэлийн ажлын явцад хийгдсэн тохируулгын дэлгэрэнгүй болон шийдэгдээгүй үлдсэн зөрүүнүүдийг татварын төрөл тус бүр дээр харуулав.

| № | 2708701 | | Анхны нэгтгэл | | Анхны нэгтгэлийн зөрүү, цэвэр | Тохируулга | | Тохируулгын дараа | | Шийдэгдээгүй зөрүү, цэвэр | Тодотгол |
|---|---|---|---|---|---|---|---|---|---|---|---|
| | Үзүүлэлт | | ЗГ | Компани | | ЗГ | Компани | ЗГ | Компани | | |
| 2.2.2 | Ус, рашаан ашигласны төлбөр | | 674.3 | | 674.3 | 48.9 | 723.2 | 723.2 | 723.2 | - | 9 |
| 2.2.3 | Ойгоос хэрэглээний мод, түлээ бэлтгэж, ашигласны төлбөр | | | | - | | | - | - | - | |
| 2.2.4 | Түгээмэл тархацтай ашигт малтмалын нөөц ашигласны төлбөр | | | | - | | | - | - | - | |
| 2.2.5 | Ãàäààäàûí ì ýðãýæëýýí , àæëèí û àæëûí áàéðí û ðºëáº ð | | | | - | | | - | - | - | |
| 2.2.6 | Бүтээгдэхүүн хуваах гэрээний дагуу хүлээн авсан дэмжлэг | | | | - | | | - | - | - | |
| 2.2.7 | Ашигт малтмалаас бусад байгалийн баялаг ашиглах зөвшөөрлийн хураамж | | | | - | | | - | - | - | |
| **2.3 Нутгийн захиргааны байгууллагад төлсөн хураамж, үйлчилгээний хөлс** | | | - | - | - | - | - | - | - | - | |
| 2.3.1 | Орон нутгийн төсөвт төлсөн тэмдэгтийн хураамж | | | | - | | | - | - | - | |
| 2.3.2 | Нутгийн захиргааны байгууллагад төлсөн үйлчилгээний хөлс | | | | - | | | - | - | - | |
| **2.4 Орон нутгийн төрийн өмчийн ногдол ашиг** | | | - | - | - | - | - | - | - | - | |
| 2.4.1 | Орон нутгийн төрийн өмчийн ногдол ашиг | | | | - | | | - | - | - | |
| **2.5 Бусад** | | | - | - | - | - | - | - | - | - | |
| 2.5.1 | Торгууль | | | | - | | | - | - | - | |
| **3. Бусад төлбөр ба зардал** | | | - | - | - | 2,100.0 | 2,100.0 | 2,100.0 | 2,100.0 | - | |
| **3.1 Байгаль хамгаалах зардлын урьдчилгаа** | | | - | - | - | 2,100.0 | 2,100.0 | 2,100.0 | 2,100.0 | - | |
| 3.1.1 | Байгаль хамгаалах зардлын 50 хувийг тусгай дансанд шилжүүлсэн дүн | | | | - | 2,100.0 | 2,100.0 | 2,100.0 | 2,100.0 | - | 10 |
| **3.2 Төрийн байгууллагад өгсөн хандив, дэмжлэг** | | | - | - | - | - | - | - | - | - | |
| 3.2.1 | Яам, агентлагт өгсөн | Мөнгөн хандив, дэмжлэг | | | - | | | - | - | - | |
| 3.2.2 | | Мөнгөн бус хандив, дэмжлэг | | | - | | | - | - | - | |
| 3.2.3 | Аймаг, нийслэлд өгсөн | Мөнгөн хандив, дэмжлэг | | | - | | | - | - | - | |
| 3.2.4 | | Мөнгөн бус хандив, дэмжлэг | | | - | | | - | - | - | |
| 3.2.5 | Сум, дүүрэгт өгсөн | Мөнгөн хандив, дэмжлэг | | | - | | | - | - | - | |
| 3.2.6 | | Мөнгөн бус хандив, дэмжлэг | | | - | | | - | - | - | |
| 3.2.7 | Бусад байгууллагад өгсөн | Мөнгөн хандив, дэмжлэг | | | - | | | - | - | - | |
| 3.2.8 | | Мөнгөн бус хандив, дэмжлэг | | | - | | | - | - | - | |
| | **Нийт дүн** | | **638,223.8** | **-** | **638,223.8** | **4,719.9** | **642,943.7** | **642,943.7** | **642,943.7** | **-** | |

| | |
|---|---|
| ЗГ-ын байгууллагын тайлагнасан дүн компанийн дүнгээс (+) их, бага (-) | |
| ЗГ-ын байгууллагын тайлагнасан дүн компанийн дүнгээс их | - |
| Компанийн тайлагнасан дүн ЗГ-ын байгууллагын тайлагнасан дүнгээс их | - |
| **Цэвэр зөрүү** | - |

**Б-19. “Баян айраг эксплорэйшн” ХХК**

**Товч танилцуулга**
“Баян айраг эксплорэйшн” ХХК нь Завхан аймгийн Дөрвөлжин суманд алт ашиглалтын нэг лиценз болон Дөрвөлжин сум, Завханмандал сум, Эрдэнэхайрхан сумдад хайгуулын нэг лиценз эзэмшдэг. Компани нь нийслэлийн Чингэлтэй дүүргийн татварын хэлтэст бүртгэлтэй. Компани Сүхбаатар дүүрэг, 8-р хороо, Цэнтрал тауэрт байрладаг.

**Засгийн газрын хүлээн авсан орлого болон компанийн төлсөн төлбөрүүд хоорондын зөрүү**
Хийгдсэн тохируулгууд болон шийдэгдээгүй үлдсэн зөрүүнүүдийн талаарх тайлбарыг дор харуулав.
**1. Аж ахуйн нэгжийн орлогын албан татвар**
Компани ОҮИТБСАА-нд 2011 оны тайлангаа гаргаж өгөөгүйн улмаас анхны зөрүү үүссэн байна. Нэгтгэл тайлангийн явцад 2011 оны тайланг дэлгэрэнгүй мэдээллийн хамт гаргаж ирүүлсэн тул тохируулгыг хийж зөрүүг шийдвэрлэсэн.

**2. Гаалийн албан татвар**
Компани ОҮИТБСАА-нд 2011 оны тайлангаа гаргаж өгөөгүйн улмаас анхны зөрүү үүссэн байна. Нэгтгэл тайлангийн явцад 2011 оны тайланг дэлгэрэнгүй мэдээллийн хамт гаргаж ирүүлсэн тул тохируулгыг хийж зөрүүг шийдвэрлэсэн.

**3. Нэмэгдсэн өртгийн албан татвар**
Компани ОҮИТБСАА-нд 2011 оны тайлангаа гаргаж өгөөгүйн улмаас анхны зөрүү үүссэн байна. Нэгтгэл тайлангийн явцад 2011 оны тайланг дэлгэрэнгүй мэдээллийн хамт гаргаж ирүүлсэн тул тохируулгыг хийж зөрүүг шийдвэрлэсэн.

**4. Ашигт малтмалын ашиглалтын болон хайгуулын тусгай зөвшөөрлийн төлбөр**
Компани ОҮИТБСАА-нд 2011 оны тайлангаа гаргаж өгөөгүйн улмаас анхны зөрүү үүссэн байна. Нэгтгэл тайлангийн явцад 2011 оны тайланг дэлгэрэнгүй мэдээллийн хамт гаргаж ирүүлсэн тул тохируулгыг хийж зөрүүг шийдвэрлэсэн.

**5. Нийгмийн болон эрүүл мэндийн даатгалын шимтгэл**
Компани ОҮИТБСАА-нд 2011 оны тайлангаа гаргаж өгөөгүйн улмаас анхны зөрүү үүссэн байна. Нэгтгэл тайлангийн явцад 2011 оны тайланг дэлгэрэнгүй мэдээллийн хамт гаргаж ирүүлсэн тул тохируулгыг хийж зөрүүг шийдвэрлэсэн.

**6. Ãàäààäûí ì ýðãýæëýõ, àæëû÷íû àæûí áàéðíû ðºëáºð**
Компани ОҮИТБСАА-нд 2011 оны тайлангаа гаргаж өгөөгүйн улмаас анхны зөрүү үүссэн байна. Нэгтгэл тайлангийн явцад 2011 оны тайланг дэлгэрэнгүй мэдээллийн хамт гаргаж ирүүлсэн тул тохируулгыг хийж зөрүүг шийдвэрлэсэн.

**7. Гаалийн үйлчилгээний хураамж**
Компани ОҮИТБСАА-нд 2011 оны тайлангаа гаргаж өгөөгүйн улмаас анхны зөрүү үүссэн байна. Нэгтгэл тайлангийн явцад 2011 оны тайланг дэлгэрэнгүй мэдээллийн хамт гаргаж ирүүлсэн тул тохируулгыг хийж зөрүүг шийдвэрлэсэн.

**8. Хураамж болон үйлчилгээний хөлс**
Компани ОҮИТБСАА-нд 2011 оны тайлангаа гаргаж өгөөгүйн улмаас анхны зөрүү үүссэн байна. Нэгтгэл тайлангийн явцад 2011 оны тайланг дэлгэрэнгүй мэдээллийн хамт гаргаж ирүүлсэн тул тохируулгыг хийж зөрүүг шийдвэрлэсэн.

**9. Ус, рашаан ашигласны төлбөр**
Компани ОҮИТБСАА-нд 2011 оны тайлангаа гаргаж өгөөгүйн улмаас анхны зөрүү үүссэн байна. Нэгтгэл тайлангийн явцад 2011 оны тайланг дэлгэрэнгүй мэдээллийн хамт гаргаж ирүүлсэн тул тохируулгыг хийж зөрүүг шийдвэрлэсэн.

**10. Байгаль хамгаалах зардлын 50 хувийг тусгай дансанд төвлөрүүлсэн байдал**
ЗГ тайландаа уг төлбөрийг анхны нэгтгэлдээ тусгаагүй. Компаниас ирүүлсэн дэлгэрэнгүй мэдээллэлд үндэслэж Завхан аймгийн Дөрвөлжин, Эрдэнэхайрхан сумдын ЗДТГ-т албан бичиг илгээж, тус сумдын ЗДТГ-аас ирүүлсэн хариу мэдээллэлд үндэслэн тохируулав.

**Òî äðóóëãà:**
Тайлагнасан дүнгийн талаархи дэлгэрэнгүй мэдээлэл хүссэн 2012 оны 08 сарын 10-ны 2/38 тоот албан бичгийг 2012 оны 08 дугаар сарын 14-нд илгээсэн ба компани хариуг бидэнд 2012 оны 09 дүгээр сарын 10-ны өдөр ирүүлсэн байна. Хоёр талаас ирүүлсэн дэлгэрэнгүй мэдээллийн дагуу зохих тохируулгыг хийсний дараа дахин зөрүү үүссэн учраас нягтлан бодогчтой дахин холбогдон тодруулга авсан.

**Õóðàíãóé òàéëáàð:**
Энэ компанийн хувьд шийдвэрлэгдээгүй зөрүү үлдээгүй байна.

## Б-20. "Баян-Эрч" ХХК

Доорх хүснэгтэд ЗГ болон компаниудаас ОУИТБС-ын ажлын албанд батлагдсан маягтын дагуу анхлан ирүүлсэн тайланг нэгтгэхэд үүссэн анхны зөрүү, нэгтгэлийн ажлын явцад хийгдсэн тохируулгын дэлгэрэнгүй болон шийдэгдээгүй үлдсэн зөрүүнүүдийг татварын төрөл тус бүр дээр харуулав.

| № | 5023998 | Анхны нэгтгэл | | Анхны нэгтгэлийн зөрүү, цэвэр | Тохируулга | | Тохируулгын дараа | | Шийдэгдээгүй зөрүү, цэвэр | Тодотгол |
|---|---|---|---|---|---|---|---|---|---|---|
| | Үзүүлэлт | ЗГ | Компани | | ЗГ | Компани | ЗГ | Компани | | |
| **1. Улсын төсөвт төлсөн албан татвар, төлбөр, хураамж, ногдол ашиг** | | **1,039,139.3** | **694,221.6** | **344,917.7** | **(193.3)** | **459,628.2** | **1,038,946.0** | **1,153,849.8** | **(114,903.8)** | |
| **1.1 Татвар, хураамж** | | **761,413.4** | **638,685.7** | **122,727.7** | **(1,014.5)** | **121,713.2** | **760,398.9** | **760,398.9** | **-** | |
| 1.1.1 | Àæàõóéí íýãæèéí îðëîãûí àëáàí òàòâàð | 10,095.1 | 133.5 | 9,961.6 | | 9,961.6 | 10,095.1 | 10,095.1 | - | 1 |
| 1.1.2 | Ãàäààëëéí àëáàí òàòâàð | 162,295.8 | 142,780.9 | 19,514.9 | (1,005.0) | 18,509.9 | 161,290.8 | 161,290.8 | - | 2 |
| 1.1.3 | Нэмэгдсэн өртгийн албан татвар | 340,821.2 | 332,909.0 | 7,912.2 | (9.5) | 7,902.7 | 340,811.7 | 340,811.7 | - | 3 |
| 1.1.4 | Автобензин, дизелийн түлшний онцгой албан татвар | | | - | | | - | - | - | |
| 1.1.5 | Àâòî áåí çèí , äèçåëèéí ò¿ëøíèé àëáàí òàòâàð | | | - | | | - | - | - | |
| 1.1.6 | Ашигт малтмалын нөөц ашигласны төлбөр болон нэмэлт төлбөр | | | - | | | - | - | - | |
| 1.1.7 | Àøèãò ìàëòìàëûí àøèëëàëòûí áîëîí õàéãóóëûí òóñãàé çºâøººðëèéí ðºëº ð | 7,306.3 | 7,723.8 | (417.5) | | (417.5) | 7,306.3 | 7,306.3 | - | 4 |
| 1.1.8 | Зарим бүтээгдэхүүний үнийн өсөлтийн албан татвар | | | - | | | - | - | - | |
| 1.1.9 | Цөмийн төхөөрөмж барих, өөрчлөх, шинэчлэх, ашиглалтаас гаргах, ашиглах тусгай зөвшөөрлийн улсын тэмдэгтийн хураамж | | | - | | | - | - | - | |
| 1.1.10 | Цөмийн бодис эзэмших, ашиглах, худалдах, импортлох,экспортлох, тээвэрлэх, хаягдлыг булах тусгай зөвшөөрлийн улсын тэмдэгтийн хураамж | | | - | | | - | - | - | |
| 1.1.11 | Цацраг идэвхт ашигт малтмал импортлох, экспортлох, тээвэрлэх, хаягдлыг булах, ашиглалтын дараа газар нөхөн сэргээх тусгай зөвшөөрлийн улсын тэмдэгтийн хураамж | | | - | | | - | - | - | |
| 1.1.12 | Цацрагийн үүсгүүрийг эзэмших, ашиглах, худалдах, үсрэх, байрлуулах, түрээслэх, үйлдвэрлэх, ашиглалтаас гаргах, задлах, хадгалах, тээвэрлэх, импортлох, экспортлох, хаягдлыг булах, идэвхийг сулруулах болон түүнтэй холбогдсон бусад үйл ажиллагаа эрхлэх тусгай зөвшөөрлийн улсын тэмдэгтийн хураамж | | | - | | | - | - | - | |
| 1.1.13 | Аж ахуйн нэгжээс төлсөн ажиллагсдын нийгмийн болон эрүүл мэндийн даатгалын шимтгэл | 240,895.0 | 155,138.5 | 85,756.5 | | 85,756.5 | 240,895.0 | 240,895.0 | - | 5 |
| **1.2 Төлбөр** | | **264,785.3** | **-** | **264,785.3** | **-** | **380,063.8** | **264,785.3** | **380,063.8** | **(115,278.5)** | |
| 1.2.1 | Óëñûí ðºñâèéí õºðºíãº ðòàéãóóë õèéñýí îðäûí íºãºí ðºëàº ð | | | - | | | - | - | - | |
| 1.2.2 | Ãàäààäûí ýðãýæëýýí , àæëèí÷íû àæëûí áàéðíû ðºëàº ð | 264,691.8 | | 264,691.8 | | 379,970.3 | 264,691.8 | 379,970.3 | (115,278.5) | 6 |

## Б-20. "Баян-Эрч" ХХК

Доорх хүснэгтэд ЗГ болон компаниудаас ОУИТБС-ын ажлын албанд батлагдсан маягтын дагуу анхлан ирүүлсэн тайланг нэгтгэхэд үүссэн анхны зөрүү, нэгтгэлийн ажлын явцад хийгдсэн тохируулгын дэлгэрэнгүй болон шийдэгдээгүй үлдсэн зөрүүнүүдийг татварын төрөл тус бүр дээр харуулав.

| № | 5023998 | Анхны нэгтгэл | | Анхны нэгтгэлийн зөрүү, цэвэр | Тохируулга | | Тохируулгын дараа | | Шийдэгдээгүй зөрүү, цэвэр | Тодотгол |
|---|---|---|---|---|---|---|---|---|---|---|
| | Үзүүлэлт | ЗГ | Компани | | ЗГ | Компани | ЗГ | Компани | | |
| 1.2.3 | Бүтээгдэхүүн хуваах гэрээнд тухайн жилд гарын үсэг зурсаны урамшуулал | | | - | | | - | - | - | |
| 1.2.4 | Бүтээгдэхүүн хуваах гэрээгээр олборлолт эхэлсэний урамшуулал | | | - | | | - | - | - | |
| 1.2.5 | Бүтээгдэхүүн хуваах гэрээгээр тухайн жилд төвлөрүүлсэн сургалтын урамшуулал | | | - | | | - | - | - | |
| 1.2.6 | Бүтээгдэхүүн хуваах гэрээнд заасан нөхцлийн дагуу төвлөрүүлсэн талбайн дэнчин | | | - | | | - | - | - | |
| 1.2.7 | Бүтээгдэхүүн хуваах гэрээнд заасан нөхцлийн дагуу төвлөрүүлсэн захиргааны үйлчилгээний шимтгэл | | | - | | | - | - | - | |
| 1.2.8 | Бүтээгдэхүүн хуваах гэрээнд заасан нөхцлийн дагуу төлөөлөгчийн газрын үйл ажиллагааг дэмжсэн төлбөр | | | - | | | - | - | - | |
| 1.2.9 | Агаарын бохирдлын төлбөр | 93.5 | | 93.5 | | 93.5 | 93.5 | 93.5 | - | 7 |
| **1.3 Яам, төрийн захиргааны байгууллагад төлсөн үйлчилгээний хөлс, хураамж** | | **11,957.8** | **55,535.9** | **(43,578.1)** | **-** | **(43,791.2)** | **11,957.8** | **11,744.7** | **213.1** | |
| 1.3.1 | Ãàäëëéí ¿éë÷èëãýý èé õóðàà æ | 421.2 | | 421.2 | | 421.2 | 421.2 | 421.2 | - | 8 |
| 1.3.2 | Яам, төрийн захиргааны байгууллагад төлсөн тэмдэгтийн хураамж | | | - | | | - | - | - | |
| 1.3.3 | Яам, төрийн захиргааны байгууллагад төлсөн үйлчилгээний хөлс | 6,384.6 | 55,535.9 | (49,151.3) | | (49,151.3) | 6,384.6 | 6,384.6 | - | 9 |
| 1.3.4 | Гадаадын ажиллах хүч, мэргэжилтний үйлчилгээний хураамж | 5,152.0 | | 5,152.0 | | 4,938.9 | 5,152.0 | 4,938.9 | 213.1 | 9 |
| **1.4 Төрийн өмчийн ногдол ашиг** | | | | **-** | **-** | **-** | **-** | **-** | **-** | |
| 1.4.1 | Òºðèéí ºì ÷èéí í î ãàî ë àø èã | | | - | | | - | - | - | |
| **1.5 Засгийн газрын орлого ба бусад орлого** | | **-** | **-** | **-** | **-** | **-** | **-** | **-** | **-** | |
| 1.5.1 | Бүтээгдэхүүн хуваах гэрээний дагуу Засгийн газарт ногдох газрын тосны орлого | | | - | | | - | - | - | |
| 1.5.2 | Үүнээс роялти | | | - | | | - | - | - | |
| **1.6 Бусад** | | **982.8** | **-** | **982.8** | **821.2** | **1,642.4** | **1,804.0** | **1,642.4** | **161.6** | |
| 1.6.1 | Торгууль | 982.8 | | 982.8 | 821.2 | 1,642.4 | 1,804.0 | 1,642.4 | 161.6 | 10 |
| **2. Орон нутгийн төсөвт төлсөн албан татвар, төлбөр, хураамж, ногдол ашиг** | | **30,223.0** | **503,861.1** | **(473,638.1)** | **461.2** | **(472,220.8)** | **30,684.2** | **31,640.3** | **(956.1)** | |
| **2.1 Орон нутгийн төсөвт төлсөн татвар** | | **13,763.0** | **14,979.1** | **(1,216.1)** | **-** | **-** | **13,763.0** | **14,979.1** | **(1,216.1)** | |
| 2.1.1 | Үл хөдлөх эд хөрөнгийн албан татвар | 12,172.8 | 12,172.8 | - | | | 12,172.8 | 12,172.8 | - | |

## Б-20. "Баян-Эрч" ХХК

Доорх хүснэгтэд ЗГ болон компаниудаас ОУИТБС-ын ажлын албанд батлагдсан маягтын дагуу анхлан ирүүлсэн тайланг нэгтгэхэд үүссэн анхны зөрүү, нэгтгэлийн ажлын явцад хийгдсэн тохируулгын дэлгэрэнгүй болон шийдэгдээгүй үлдсэн зөрүүнүүдийг татварын төрөл тус бүр дээр харуулав.

| № | 5023998 | | Анхны нэгтгэл | | Анхны нэгтгэлийн зөрүү, цэвэр | Тохируулга | | Тохируулгын дараа | | Шийдэгдээгүй зөрүү, цэвэр | Тодотгол |
|---|---|---|---|---|---|---|---|---|---|---|---|
| | Үзүүлэлт | | ЗГ | Компани | | ЗГ | Компани | ЗГ | Компани | | |
| 2.1.2 | Автотээврийн болон өөрөө явагч хэрэгслийн албан татвар | | 1,590.2 | 2,806.3 | (1,216.1) | | | 1,590.2 | 2,806.3 | (1,216.1) | 11 |
| 2.1.3 | Áóñàä | | | | - | | | - | - | - | |
| **2.2 Төлбөр** | | | **16,460.0** | **488,882.0** | **(472,422.0)** | **461.2** | **(472,220.8)** | **16,921.2** | **16,661.2** | **260.0** | |
| 2.2.1 | Газрын төлбөр | | 260.0 | 461.2 | (201.2) | 461.2 | | 721.2 | 461.2 | 260.0 | 12 |
| 2.2.2 | Ус, рашаан ашигласны төлбөр | | 4,500.0 | 4,500.0 | - | | | 4,500.0 | 4,500.0 | - | |
| 2.2.3 | Ойгоос хэрэглээний мод, түлээ бэлтгэж, ашигласны төлбөр | | | | - | | | - | - | - | |
| 2.2.4 | Түгээмэл тархацтай ашигт малтмалын нөөц ашигласны төлбөр | | 11,700.0 | | 11,700.0 | | 11,700.0 | 11,700.0 | 11,700.0 | - | 13 |
| 2.2.5 | Ãàäààäûí ì ýðãýæëýýí , àæëûí àæëûí áàéðíû ðºëáºð | | | 472,100.8 | (472,100.8) | | (472,100.8) | - | - | - | 6 |
| 2.2.6 | Бүтээгдэхүүн хуваах гэрээний дагуу хүлээн авсан дэмжлэг | | | 11,820.0 | (11,820.0) | | (11,820.0) | - | - | - | 14 |
| 2.2.7 | Ашигт малтмалаас бусад байгалийн баялаг ашиглах зөвшөөрлийн хураамж | | | | - | | | - | - | - | |
| **2.3 Нутгийн захиргааны байгууллагад төлсөн хураамж, үйлчилгээний хөлс** | | | **-** | **-** | **-** | **-** | **-** | **-** | **-** | **-** | |
| 2.3.1 | Орон нутгийн төсөвт төлсөн тэмдэгтийн хураамж | | | | - | | | - | - | - | |
| 2.3.2 | Нутгийн захиргааны байгууллагад төлсөн үйлчилгээний хөлс | | | | - | | | - | - | - | |
| **2.4 Орон нутгийн төрийн өмчийн ногдол ашиг** | | | **-** | **-** | **-** | **-** | **-** | **-** | **-** | **-** | |
| 2.4.1 | Орон нутгийн төрийн өмчийн ногдол ашиг | | | | - | | | - | - | - | |
| **2.5 Бусад** | | | **-** | **-** | **-** | **-** | **-** | **-** | **-** | **-** | |
| 2.5.1 | Торгууль | | | | - | | | - | - | - | |
| **3. Бусад төлбөр ба зардал** | | | **-** | **101,000.0** | **(101,000.0)** | **105,500.0** | **4,500.0** | **105,500.0** | **105,500.0** | **-** | |
| **3.1 Байгаль хамгаалах зардлын урьдчилгаа** | | | **-** | **8,000.0** | **(8,000.0)** | **8,000.0** | **-** | **8,000.0** | **8,000.0** | **-** | |
| 3.1.1 | Байгаль хамгаалах зардлын 50 хувийг тусгай дансанд шилжүүлсэн дүн | | | 8,000.0 | (8,000.0) | 8,000.0 | | 8,000.0 | 8,000.0 | - | 15 |
| **3.2 Төрийн байгууллагад өгсөн хандив, дэмжлэг** | | | **-** | **93,000.0** | **(93,000.0)** | **97,500.0** | **4,500.0** | **97,500.0** | **97,500.0** | **-** | |
| 3.2.1 | Яам, агентлагт өгсөн | Мөнгөн хандив, дэмжлэг | | | - | | | - | - | - | |
| 3.2.2 | | Мөнгөн бус хандив, дэмжлэг | | | - | | | - | - | - | |
| 3.2.3 | Аймаг, нийслэлд өгсөн | Мөнгөн хандив, дэмжлэг | | 50,000.0 | (50,000.0) | 50,000.0 | | 50,000.0 | 50,000.0 | - | 16 |
| 3.2.4 | | Мөнгөн бус хандив, дэмжлэг | | | - | | | - | - | - | |
| 3.2.5 | Сум, дүүрэгт өгсөн | Мөнгөн хандив, дэмжлэг | | 4,500.0 | (4,500.0) | 43,000.0 | 38,500.0 | 43,000.0 | 43,000.0 | - | 16 |

## Б-20. "Баян-Эрч" ХХК

Доорх хүснэгтэд ЗГ болон компаниудаас ОУИТБС-ын ажлын албанд батлагдсан маягтын дагуу анхлан ирүүлсэн тайланг нэгтгэхэд үүссэн анхны зөрүү, нэгтгэлийн ажлын явцад хийгдсэн тохируулгын дэлгэрэнгүй болон шийдэгдээгүй үлдсэн зөрүүнүүдийг татварын төрөл тус бүр дээр харуулав.

| № | 5023998 | | Анхны нэгтгэл | | Анхны нэгтгэлийн зөрүү, цэвэр | Тохируулга | | Тохируулгын дараа | | Шийдэгдээгүй зөрүү, цэвэр | Тодотгол |
|---|---|---|---|---|---|---|---|---|---|---|---|
| | Үзүүлэлт | | ЗГ | Компани | | ЗГ | Компани | ЗГ | Компани | | |
| 3.2.6 | | Мөнгөн бус хандив, дэмжлэг | | | - | | | - | - | - | |
| 3.2.7 | Бусад байгууллагад өгсөн | Мөнгөн хандив, дэмжлэг | | 38,500.0 | (38,500.0) | 4,500.0 | (34,000.0) | 4,500.0 | 4,500.0 | - | 16 |
| 3.2.8 | | Мөнгөн бус хандив, дэмжлэг | | | - | | | - | - | - | |
| | **Нийт дүн** | | **1,069,362.3** | **1,299,082.7** | **(229,720.4)** | **105,767.9** | **(8,092.6)** | **1,175,130.2** | **1,290,990.1** | **(115,859.9)** | |

| | |
|---|---|
| ЗГ-ын байгууллагын тайлагнасан дүн компанийн дүнгээс (+) их, бага (-) | |
| ЗГ-ын байгууллагын тайлагнасан дүн компанийн дүнгээс их | - |
| Компанийн тайлагнасан дүн ЗГ-ын байгууллагын тайлагнасан дүнгээс их | (115,859.9) |
| **Цэвэр зөрүү** | **(115,859.9)** |

**Б-20. “Баян-Эрч” ХХК**

**Товч танилцуулга**
“Баян-Эрч” ХХК нь Сүхбаатар аймгийн Эрдэнэцагаан суманд молибедины ашиглалтын нэг лиценз, хайгуулын хоёр лиценз эзэмшдэг. Компани ТЕГ-т бүртгэлтэй. Компани Сүхбаатар аймаг, 7-р багт байрладаг.
**Засгийн газрын хүлээн авсан орлого болон компанийн төлсөн төлбөрүүд хоорондын зөрүү**
Хийгдсэн тохируулгууд болон шийдэгдээгүй үлдсэн зөрүүнүүдийн талаарх тайлбарыг дор харуулав.

**1. Аж ахуйн нэгжийн орлогын албан татвар**
Компани ОУИТБСАА-нд өгсөн 2011 оны тайландаа дутуу тусгаснаас анхны зөрүү үүссэн байна. Нэгтгэл тайлангийн явцад нэмж тохируулгыг хийж зөрүүг шийдвэрлэсэн.

**2. Гаалийн албан татвар**
Компани ОУИТБСАА-нд өгсөн 2011 оны тайландаа дутуу тусгаснаас анхны зөрүү үүссэн байна. Нэгтгэл тайлангийн явцад нэмж тохируулгыг хийж зөрүүг шийдвэрлэсэн. ЗГ анхны тайландаа илүү тусгасныг хасч тохируулав.

**3. Нэмэгдсэн өртгийн албан татвар**
Компани ОУИТБСАА-нд өгсөн 2011 оны тайландаа дутуу тусгаснаас анхны зөрүү үүссэн байна. Нэгтгэл тайлангийн явцад нэмж тохируулгыг хийж зөрүүг шийдвэрлэсэн.

**4.Ашигт малтмалын ашиглалтын болон хайгуулын тусгай зөвшөөрлийн төлбөр**
Ханшийн зөрүүнээс анхны зөрүү үүссэн байна. Нэгтгэл тайлангийн явцад АМГ-аас ирсэн мэдээнд үндэслэн тохируулав.

**5. Аж ахуйн нэгжээс төлсөн ажиллагсдын нийгмийн болон эрүүл мэндийн даатгалын шимтгэл**
Компани ОУИТБСАА-нд өгсөн 2011 оны тайландаа андуурч өөр дүн тусгаснаас анхны зөрүү үүссэн байна. Нэгтгэл тайлангийн явцад дэлгэрэнгүй мэдээлэл гаргаж ирүүлсэн тул нэмж тохируулгыг хийж зөрүүг шийдвэрлэсэн.

**6. Гадаадын мэргэжилтэн, ажилчны ажлын байрны төлбөр**
Компани ОУИТБСААлбанд өгсөн 2011 оны тайландаа уг төлбөрийг орон нутгийн хэсэгт тусгаснаас зөрүү үүссэн байна. Нэгтгэл тайлангийн явцад уг төлбөрийг дэлгэрэнгүй мэдээллийн хамт гаргаж ирүүлсэн ба ХХҮГ-аас ирсэн мэдээллээс илүү дүн ирүүлсэн ба ХХҮГ-т дахин хандахад анхны ирүүлсэн дүнгээ дахин ирүүлсэн. Иймд хоёр талаас зөрүүтэй дүн ирсэн тул зөрүү шийдвэрлэгдээгүй үлдээд байна.

**7. Агаарын бохирдлын төлбөр**
Компани ОУИТБСААлбанд өгсөн 2011 оны тайландаа уг төлбөрийг орхигдуулснаас анхны зөрүү үүссэн байна. Нэгтгэл тайлангийн явцад уг төлбөрийн дэлгэрэнгүй мэдээлэл гаргаж ирүүлсэн ба ТЕГ-аас ирсэн мэдээнд үндэслэн тохируулав.

**8. Гаалийн үйлчилгээний хураамж**
Компани ОУИТБСААлбанд өгсөн 2011 оны тайландаа уг хураамжийг орхигдуулснаас анхны зөрүү үүссэн байна. Нэгтгэл тайлангийн явцад уг хураамжийг дэлгэрэнгүй мэдээллийн хамт гаргаж ирүүлсэн ба Гаалийн ерөнхий газрын ирүүлсэн мэдээнд үндэслэн тохируулав.

**9. Хураамж болон үйлчилгээний хөлс**
ЗГ ХХҮГ, АМГ-т төлсөн үйлчилгээний хөлсийг тусгасан ба компани нэгтгэл тайлангийн явцад дэлгэрэнгүй мэдээлэл гаргаж ирүүлсэн ба ХХҮГ-аас ирсэн мэдээлэлтэй зөрж байгаа тул зөрүү үүсээд байна.

**10. Торгууль**
Компани ОУИТБСААлбанд өгсөн 2011 оны тайландаа орхигдуулснаас анхны зөрүү үүссэн байна. Нэгтгэл тайлангийн явцад дэлгэрэнгүй мэдээллийн хамт гаргаж ирүүлсэн ба компанийн ирүүлсэн мэдээллийн дагуу ГИХАЭГ, МХЕГазруудад албан бичиг явуулсны дагуу тохируулав.

**11. Автотээврийн болон өөрөө явагч хэрэгслийн албан татвар**
ЗГ, компаниас зөрүүтэй мэдээлэл ирсэн тул зөрүү үүсээд байна.

**12. Газрын төлбөр**
Компанийн ирүүлсэн мэдээллийн дагуу тохируулав.

**13. Түгээмэл тархацтай ашигт малтмалын нөөц ашигласны төлбөр**
Компани ОУИТБСААлбанд өгсөн 2011 оны тайландаа андуурч “бүтээгдэхүүн хуваах гэрээний дагуу хүлээн авсан дэмжлэг”-т тусгаснаас зөрүү үүссэн байна. Нэгтгэл тайлангийн явцад дэлгэрэнгүй мэдээлэлдээ тусгаж ирүүлсэн тул нэмж тохируулав.

**14. Бүтээгдэхүүн хуваах гэрээний дагуу хүлээн авсан дэмжлэг**
Компани андуурч “түгээмэл тархацтай ашигт малтмалын нөөц ашигласны төлбөр”-ийг тусгасныг хасч тохируулав.

**15.Байгаль хамгаалах зардлын 50 хувийг тусгай дансанд төвлөрүүлсэн байдал**
ЗГ анхны тайландаа төлбөрийг тусгаагүй. Компанийн ирүүлсэн мэдээлэлд үндэслэн Сүхбаатар аймгийн ЗДТГ-т албан бичиг явуулсны дагуу ирсэн мэдээнд үндэслэн тохируулав.

**16. Төрийн байгууллагад өгсөн хандив, дэмжлэг**
**Аймагт өгсөн мөнгөн хандив, дэмжлэг**
Компаниас ирүүлсэн дэлгэрэнгүй мэдээлэлд үндэслэж Сүхбаатар аймгийн ЗДТГ-т албан бичиг илгээж, тус аймгийн ЗДТГ-аас ирүүлсэн мэдээлэлд үндэслэн тохируулав.
**Суманд өгсөн мөнгөн хандив, дэмжлэг**
Компаниас ирүүлсэн дэлгэрэнгүй мэдээлэлд үндэслэж Сүхбаатар аймгийн Эрдэнэцагаан сумын ЗДТГ-т албан бичиг илгээж, тус сумын ЗДТГ-аас ирүүлсэн мэдээлэлд үндэслэн тохируулав. Компани тайландаа бусад байгууллагад өгсөн хандив, дэмжлэгт тусгасныг тохируулав.

**Бусад байгууллагад өгсөн мөнгөн хандив, дэмжлэг**
Компаниас ирүүлсэн дэлгэрэнгүй мэдээлэлд үндэслэж Сүхбаатар аймгийн Эрдэнэцагаан сумын ЗДТГ-т албан бичиг илгээж, тус сумын ЗДТГ-аас ирүүлсэн мэдээлэлд үндэслэн тохируулав. Компани тайландаа суманд өгсөн хандив, дэмжлэг тусгасныг тохируулав.

**Òî äóóëãà:**
Тайлагнасан дүнгийн талаархи дэлгэрэнгүй мэдээлэл хүссэн 2012 оны 08 сарын 10-ны 2/38 тоот албан бичгийг 2012 оны 08 дугаар сарын 13-нд илгээсэн ба компани хариуг бидэнд 2012 оны 08 дугаар сарын 30-ны өдөр ирүүлсэн байна. Хоёр талаас ирүүлсэн дэлгэрэнгүй мэдээллийн дагуу зохих тохируулгыг хийсний дараа дахин зөрүү үүссэн учраас нягтлан бодогчтой дахин холбогдон тодруулга авсан.

**Õóðààí ãóé òàéëáàð:**
Энэ компанийн хувьд гадаадын мэргэжилтэн, ажилчны ажлын байрны төлбөр, гадаадын ажиллах хүч, мэргэжилтний үйлчилгээний хураамж, торгууль, АТБӨЯХАТ, газрын төлбөр дээр шийдвэрлэгдээгүй зөрүү үлдээд байна.

## Б-21 “Баянтэгш импекс” ХХК

Доорх хүснэгтэд ЗГ болон компаниудаас ОҮИТБС-ын албанд батлагдсан маягтын дагуу анхлан ирүүлсэн тайланг нэгтгэхэд үүссэн анхны зөрүү, нэгтгэлийн явцад хийгдсэн тохируулгын дэлгэрэнгүй болон шийдэгдээгүй үлдсэн зөрүүнүүдийг татварын төрөл тус бүр дээр харуулав.

| № | 2724146 | Анхны нэгтгэл | | Анхны нэгтгэлийн зөрүү, цэвэр | Тохируулга | | Тохируулгын дараа | | Шийдвэрлэг дээгүй зөрүү, цэвэр | Тодотгол |
|---|---|---|---|---|---|---|---|---|---|---|
| | Үзүүлэлт | ЗГ | Компани | | ЗГ | Компани | ЗГ | Компани | | |
| **1. Улсын төсөвт төлсөн албан татвар, төлбөр, хураамж, ногдол ашиг** | | **72,898.2** | **163,066.5** | **(90,168.3)** | **47,399.0** | **(42,769.3)** | **120,297.2** | **120,297.2** | **-** | |
| **1.1 Татвар, хураамж** | | **32,177.0** | **114,138.4** | **(81,961.4)** | **43,414.7** | **(38,546.7)** | **75,591.7** | **75,591.7** | **-** | |
| 1.1.1 | Àæàõóéí ýäæèéí îðëîãûí àëáàí òàòâàð | 4,237.6 | 2,006.5 | 2,231.1 | | 2,231.1 | 4,237.6 | 4,237.6 | - | 1 |
| 1.1.2 | Ãààëèéí àëáàí òàòâàð | | | - | | | - | - | - | |
| 1.1.3 | Нэмэгдсэн өртгийн албан татвар | | 15,338.4 | (15,338.4) | 5,649.4 | (9,689.0) | 5,649.4 | 5,649.4 | - | 2 |
| 1.1.4 | Автобензин, дизелийн түлшний онцгой албан татвар | | | - | | | - | - | - | |
| 1.1.5 | Àâòîáàéí çèí , äèçåëèéí òºëøíèé àëáàí òàòâàð | | | - | | | - | - | - | |
| 1.1.6 | Ашигт малтмалын нөөц ашигласны төлбөр болон нэмэлт төлбөр | 21,388.0 | 78,589.0 | (57,201.0) | 19,700.0 | (37,501.0) | 41,088.0 | 41,088.0 | - | 3 |
| 1.1.7 | Àøèãò ìàëòìàëûí àøèãëàëòûí áîëîí õàéãóóëûí òóñãàé çºâøºº ðëèéí ðºëáºð | 2,327.8 | 10,363.7 | (8,035.9) | | (8,035.9) | 2,327.8 | 2,327.8 | - | 4 |
| 1.1.8 | Зарим бүтээгдэхүүний үнийн өсөлтийн албан татвар | | | - | | | - | - | - | |
| 1.1.9 | Цөмийн төхөөрөмж барих, өөрчлөх, шинэчлэх, ашиглалтаас гаргах, ашиглах тусгай зөвшөөрлийн улсын тэмдэгтийн хураамж | | | - | | | - | - | - | |
| 1.1.10 | Цөмийн бодис эзэмших, ашиглах, худалдах, импортлох,экспортлох, тээвэрлэх, хаягдлыг булах тусгай зөвшөөрлийн улсын тэмдэгтийн хураамж | | | - | | | - | - | - | |
| 1.1.11 | Цацраг идэвхт ашигт малтмал импортлох, экспортлох, тээвэрлэх, хаягдлыг булах, ашиглалтын дараа газар нөхөн сэргээх тусгай зөвшөөрлийн улсын тэмдэгтийн хураамж | | | - | | | - | - | - | |
| 1.1.12 | Цацрагийн үүсгүүрийг эзэмших, ашиглах, худалдах, угсрах, байрлуулах, түрээслэх, үйлдвэрлэх, ашиглалтаас гаргах, задлах, хадгалах, тээвэрлэх, импортлох, экспортлох, хаягдлыг булах, идэвхийг сулруулах болон түүнтэй холбогдсон бусад үйл ажиллагаа эрхлэх тусгай зөвшөөрлийн улсын тэмдэгтийн хураамж | | | - | | | - | - | - | |
| 1.1.13 | Аж ахуйн нэгжээс төлсөн ажиллагсдын нийгмийн болон эрүүл мэндийн даатгалын шимтгэл | 4,223.6 | 7,840.8 | (3,617.2) | 18,065.3 | 14,448.1 | 22,288.9 | 22,288.9 | - | 5 |
| **1.2 Төлбөр** | | **31,418.5** | **33,797.2** | **(2,378.7)** | **46.7** | **(2,332.0)** | **31,465.2** | **31,465.2** | **-** | |
| 1.2.1 | Óëñûí òºñâèéí õºðíæºò õàéãóóëü õèéñýí îðëûí íºãºí òºëáºð | 27,464.3 | 27,000.0 | 464.3 | 11.7 | 476.0 | 27,476.0 | 27,476.0 | - | 6 |
| 1.2.2 | Ãàäààäûí ýðãýæëýãч , àæëè÷íû àæûí áàéäû òºëáºð | 3,931.2 | 6,739.2 | (2,808.0) | | (2,808.0) | 3,931.2 | 3,931.2 | - | 7 |

## Б-21 “Баянтэгш импекс” ХХК

Доорх хүснэгтэд ЗГ болон компаниудаас ОУИТБС-ын албанд батлагдсан маягтын дагуу анхлан ирүүлсэн тайланг нэгтгэхэд үүссэн анхны зөрүү, нэгтгэлийн явцад хийгдсэн тохируулгын дэлгэрэнгүй болон шийдэгдээгүй үлдсэн зөрүүнүүдийг татварын төрөл тус бүр дээр харуулав.

| № | 2724146 | Анхны нэгтгэл | | Анхны нэгтгэлийн зөрүү, цэвэр | Тохируулга | | Тохируулгын дараа | | Шийдвэрлэг дээгүй зөрүү, цэвэр | Тодотгол |
|---|---|---|---|---|---|---|---|---|---|---|
| | Үзүүлэлт | ЗГ | Компани | | ЗГ | Компани | ЗГ | Компани | | |
| 1.2.3 | Бүтээгдэхүүн хуваах гэрээнд тухайн жилд гарын үсэг зурсаны урамшуулал | | | - | | | - | - | - | |
| 1.2.4 | Бүтээгдэхүүн хуваах гэрээгээр олборлолт эхэлсэний урамшуулал | | | - | | | - | - | - | |
| 1.2.5 | Бүтээгдэхүүн хуваах гэрээгээр тухайн жилд төвлөрүүлсэн сургалтын урамшуулал | | | - | | | - | - | - | |
| 1.2.6 | Бүтээгдэхүүн хуваах гэрээнд заасан нөхцлийн дагуу төвлөрүүлсэн талбайн дэнчин | | | - | | | - | - | - | |
| 1.2.7 | Бүтээгдэхүүн хуваах гэрээнд заасан нөхцлийн дагуу төвлөрүүлсэн захиргааны үйлчилгээний шимтгэл | | | - | | | - | - | - | |
| 1.2.8 | Бүтээгдэхүүн хуваах гэрээнд заасан нөхцлийн дагуу төлөөлөгчийн газрын үйл ажиллагааг дэмжсэн төлбөр | | | - | | | - | - | - | |
| 1.2.9 | Агаарын бохирдлын төлбөр | 23.0 | 58.0 | (35.0) | 35.0 | | 58.0 | 58.0 | - | 8 |
| **1.3 Яам, төрийн захиргааны байгууллагад төлсөн үйлчилгээний хөлс, хураамж** | | **7,058.0** | **13,630.9** | **(6,572.9)** | **3,937.6** | **(2,635.3)** | **10,995.6** | **10,995.6** | **-** | |
| 1.3.1 | Ãàäëéí ¿éë÷èëãýý èé õóðààì æ | | 13,200.9 | (13,200.9) | 3,937.6 | (9,263.3) | 3,937.6 | 3,937.6 | - | 9 |
| 1.3.2 | Яам, төрийн захиргааны байгууллагад төлсөн тэмдэгтийн хураамж | | | - | | | - | - | - | |
| 1.3.3 | Яам, төрийн захиргааны байгууллагад төлсөн үйлчилгээний хөлс | 7,000.0 | | 7,000.0 | | 7,000.0 | 7,000.0 | 7,000.0 | - | 10 |
| 1.3.4 | Гадаадын ажиллах хүч, мэргэжилтний үйлчилгээний хураамж | 58.0 | 430.0 | (372.0) | | (372.0) | 58.0 | 58.0 | - | 11 |
| **1.4 Төрийн өмчийн ногдол ашиг** | | - | - | **-** | **-** | **-** | **-** | **-** | **-** | |
| 1.4.1 | Òºðèéí ºì ÷èéí íîãäîë àøèã | | | - | | | - | - | - | |
| **1.5 Засгийн газрын орлого ба бусад орлого** | | - | - | **-** | **-** | **-** | **-** | **-** | **-** | |
| 1.5.1 | Бүтээгдэхүүн хуваах гэрээний дагуу Засгийн газарт ногдох газрын тосны орлого | | | - | | | - | - | - | |
| 1.5.2 | Үүнээс роялти | | | - | | | - | - | - | |
| **1.6 Бусад** | | **2,244.7** | **1,500.0** | **744.7** | **-** | **744.7** | **2,244.7** | **2,244.7** | **-** | |
| 1.6.1 | Торгууль | 2,244.7 | 1,500.0 | 744.7 | | 744.7 | 2,244.7 | 2,244.7 | - | 12 |
| **2. Орон нутгийн төсөвт төлсөн албан татвар, төлбөр, хураамж, ногдол ашиг** | | | **1,002.20** | **(6,261.4)** | **2,668.0** | **(3,593.4)** | **3,670.2** | **3,670.2** | **-** | |

## Б-21 “Баянтэгш импекс” ХХК

Доорх хүснэгтэд ЗГ болон компаниудаас ОУИТБС-ын албанд батлагдсан маягтын дагуу анхлан ирүүлсэн тайланг нэгтгэхэд үүссэн анхны зөрүү, нэгтгэлийн явцад хийгдсэн тохируулгын дэлгэрэнгүй болон шийдэгдээгүй үлдсэн зөрүүнүүдийг татварын төрөл тус бүр дээр харуулав.

| № | 2724146 | Анхны нэгтгэл | | Анхны нэгтгэлийн зөрүү, цэвэр | Тохируулга | | Тохируулгын дараа | | Шийдвэрлэг дээгүй зөрүү, цэвэр | Тодотгол |
|---|---|---|---|---|---|---|---|---|---|---|
| | Үзүүлэлт | ЗГ | Компани | | ЗГ | Компани | ЗГ | Компани | | |
| **2.1 Орон нутгийн төсөвт төлсөн татвар** | | **902.2** | **676.5** | **225.7** | **-** | **225.7** | **902.2** | **902.2** | **-** | |
| 2.1.1 | Үл хөдлөх эд хөрөнгийн албан татвар | | | - | | | - | - | - | |
| 2.1.2 | Автотээврийн болон өөрөө явагч хэрэгслийн албан татвар | 902.2 | 676.5 | 225.7 | | 225.7 | 902.2 | 902.2 | - | 13 |
| 2.1.3 | Áóñàä | | | - | | | - | - | - | |
| **2.2 Төлбөр** | | **100.0** | **5,587.1** | **(5,487.1)** | **1,838.0** | **(3,649.1)** | **1,938.0** | **1,938.0** | **-** | |
| 2.2.1 | Газрын төлбөр | | 5,227.1 | (5,227.1) | 1,026.0 | (4,201.1) | 1,026.0 | 1,026.0 | - | 14 |
| 2.2.2 | Ус, рашаан ашигласны төлбөр | 100.0 | 360.0 | (260.0) | 812.0 | 552.0 | 912.0 | 912.0 | - | 15 |
| 2.2.3 | Ойгоос хэрэглээний мод, түлээ бэлтгэж, ашигласны төлбөр | | | - | | | - | - | - | |
| 2.2.4 | Түгээмэл тархацтай ашигт малтмалын нөөц ашигласны төлбөр | | | - | | | - | - | - | |
| 2.2.5 | Ãàäàäûí ýðãýæëýýí, àæëèéí àæëûí áàéðíû òºëáºð | | | - | | | - | - | - | |
| 2.2.6 | Бүтээгдэхүүн хуваах гэрээний дагуу хүлээн авсан дэмжлэг | | | - | | | - | - | - | |
| 2.2.7 | Ашигт малтмалаас бусад байгалийн баялаг ашиглах зөвшөөрлийн хураамж | | | - | | | - | - | - | |
| **2.3 Нутгийн захиргааны байгууллагад төлсөн хураамж, үйлчилгээний хөлс** | | **-** | **500.0** | **(500.0)** | **330.0** | **(170.0)** | **330.0** | **330.0** | **-** | |
| 2.3.1 | Орон нутгийн төсөвт төлсөн тэмдэгтийн хураамж | | | - | | | - | - | - | |
| 2.3.2 | Нутгийн захиргааны байгууллагад төлсөн үйлчилгээний хөлс | | 500.0 | (500.0) | 330.0 | (170.0) | 330.0 | 330.0 | - | 16 |
| **2.4 Орон нутгийн төрийн өмчийн ногдол ашиг** | | - | - | **-** | **-** | **-** | **-** | **-** | **-** | |
| 2.4.1 | Орон нутгийн төрийн өмчийн ногдол ашиг | | | - | | | - | - | - | |
| **2.5 Бусад** | | **-** | **500.0** | **(500.0)** | **500.0** | **-** | **500.0** | **500.0** | **-** | |
| 2.5.1 | Торгууль | | 500.0 | (500.0) | 500.0 | | 500.0 | 500.0 | - | 17 |
| **3. Бусад төлбөр ба зардал** | | **-** | **29,000.0** | **(29,000.0)** | **2,420.0** | **(26,580.0)** | **2,420.0** | **2,420.0** | **-** | |
| **3.1 Байгаль хамгаалах зардлын урьдчилгаа** | | **-** | **25,000.0** | **(25,000.0)** | **-** | **(25,000.0)** | **-** | **-** | **-** | |
| 3.1.1 | Байгаль хамгаалах зардлын 50 хувийг тусгай дансанд шилжүүлсэн дүн | | 25,000.0 | (25,000.0) | | (25,000.0) | - | - | - | 18 |
| **3.2 Төрийн байгууллагад өгсөн хандив, дэмжлэг** | | **-** | **4,000.0** | **(4,000.0)** | **2,420.0** | **(1,580.0)** | **2,420.0** | **2,420.0** | **-** | |
| 3.2.1 | Яам, агентлагт өгсөн Мөнгөн хандив, дэмжлэг | | | - | | | - | - | - | |

## Б-21 “Баянтэгш импекс” ХХК

Доорх хүснэгтэд ЗГ болон компаниудаас ОҮИТБС-ын албанд батлагдсан маягтын дагуу анхлан ирүүлсэн тайланг нэгтгэхэд үүссэн анхны зөрүү, нэгтгэлийн явцад хийгдсэн тохируулгын дэлгэрэнгүй болон шийдэгдээгүй үлдсэн зөрүүнүүдийг татварын төрөл тус бүр дээр харуулав.

| № | 2724146 | | Анхны нэгтгэл | | Анхны нэгтгэлийн зөрүү, цэвэр | Тохируулга | | Тохируулгын дараа | | Шийдвэрлэг дээгүй зөрүү, цэвэр | Тодотгол |
|---|---|---|---|---|---|---|---|---|---|---|---|
| | Үзүүлэлт | | ЗГ | Компани | | ЗГ | Компани | ЗГ | Компани | | |
| 3.2.2 | | Мөнгөн бус хандив, дэмжлэг | | | - | | | - | - | - | |
| 3.2.3 | Аймаг, нийслэлд өгсөн | Мөнгөн хандив, дэмжлэг | | 3,000.0 | (3,000.0) | | (3,000.0) | - | - | - | 19 |
| 3.2.4 | | Мөнгөн бус хандив, дэмжлэг | | | - | | | - | - | - | |
| 3.2.5 | Сум, дүүрэгт өгсөн | Мөнгөн хандив, дэмжлэг | | | - | 2,420.0 | 2,420.0 | 2,420.0 | 2,420.0 | - | 20 |
| 3.2.6 | | Мөнгөн бус хандив, дэмжлэг | | | - | | | - | - | - | |
| 3.2.7 | Бусад байгууллагад өгсөн | Мөнгөн хандив, дэмжлэг | | 1,000.0 | (1,000.0) | | (1,000.0) | - | - | - | 21 |
| 3.2.8 | | Мөнгөн бус хандив, дэмжлэг | | | - | | | - | - | - | |
| | **Нийт дүн** | | **73,900.4** | **199,330.1** | **(125,429.7)** | **52,487.0** | **(72,942.7)** | **126,387.4** | **126,387.4** | **-** | |

| | |
|---|---|
| ЗГ-ын байгууллагын тайлагнасан дүн компанийн дүнгээс (+) их, бага (-) | - |
| ЗГ-ын байгууллагын тайлагнасан дүн компанийн дүнгээс их | - |
| Компанийн тайлагнасан дүн ЗГ-ын байгууллагын тайлагнасан дүнгээс их | - |
| **Цэвэр зөрүү** | - |

**Б-21 “Баянтэгш импекс” ХХК**

**Товч танилцуулга**
“Баянтэгш импекс” ХХК Хэнтий аймгийн Дархан суманд Хажуу улаан гэдэг газарт жонш олборлолтын үйл ажиллагаа явуулдаг. Ашиглалтын MV-003389, MV-006454, MV-012203, MV-016879 дугаартай 4-н лицензтэй компани юм. Олборлосон жоншоо экспортонд гадаад зах зээл руу шууд түүхийгээр нь гаргадаг. Тус компани нь Чингэлтэй дүүргийн татварт харъяалагддаг. Компанийн хаяг: Улаанбаатар хот бага тойрог 18-1А тоот буюу Зар мэдээ сонины байрны хажууд 3 давхар саарал байрны 3-р давхарт байрладаг.
**Засгийн газрын хүлээн авсан орлого болон Компанийн төлсөн төлбөрүүд хоорондын зөрүү**
Хийгдсэн тохируулгууд болон Шийдвэрлэгдээгүй үлдсэн зөрүүнүүдийн талаарх тайлбаруудыг дор харуулав.

1. **Аж ахуй нэгжийн орлогын албан татвар**

   Компани ОУИТБСА-ын албанд гаргасан тайландаа 2,231.1 мянган төгрөгөөр дутуу тусгасаныг нэгтгэл тайлангийн явцад гаргаж өгсөн дэлгэрэнгүй мэдээлэл болон ТЕГ-с ирүүлсэн мэдээлэлд үндэслэн компани талд нэмж тохируулсан.

2. **Нэмэгдсэн өртгийн албан татвар**

   ЗГ тайландаа тусгаагүй компани ОУИТБСА-ын албанд тайлангаа гаргаж өгөхдөө 9,689.0 мянган төгрөгөөр илүү буюу худалдан авалтанд төлсөн НӨАТ оруулан бүртгэсэн байна. Тиймээс нэгтгэл тайлангийн явцад ирүүлсэн компанийн дэлгэрэнгүй мэдээлэл болон ГЕГ, ТЕГ-с ирүүлсэн мэдээлэлд үндэслэн ЗГ талд 5,649.4 мянган төгрөгөөр нэмж компани талаас 9,689.0 мянган төгрөгөөр хасч тохируулсан.

3. **Ашигт малтмалын нөөц ашигласны төлбөр болон нэмэлт төлбөр**

   Компани нь ОУИТБСА-ын албанд тайлангаа гаргаж өгөхдөө 37,501.0 илүү тусгасан мөн Хэнтий аймагт төлсөн төлбөрийг оруулаагүй мөн тайлагнасан байсаныг Хэнтий, Дорноговь аймагууд ТЕГ мэдээлэл болон компаний ирүүлсэн дэлгэрэнгүй материалд үндэслэн тохируулсан.

4. **Ашигт малтмалын ашиглалтын болон хайгуулын тусгай зөвшөөрлийн төлбөр**

   Компани ОУИТБСА-ын албанд гаргасан тайландаа 8035.9 мян төгрөгөөр андуурч тусгасан байсаныг компаний ирүүлсэн мэдээлэл болон АМГ-н ирүүлсэн мэдээлэлд үндэслэн тохируулсан.

5. **Аж ахуйн нэгжээс төлсөн ажиллагсдын нийгмийн болон эрүүл мэндийн даатгалын шимтгэл**

   ЗГ тайландаа орон нутагт буюу Хэнтий, Дорноговь аймагт төлсөн НДШ-г тусгаагүй байсан ба нэгтгэл тайлангийн явцад компанийн ирүүлсэн дэлгэрэнгүй мэдээлэл болон НДЕГ-с ирүүлсэн мэдээлэлд үндэслэн аймагуудад хандахад компанийн дүнтэй тохирч ирсэн тул ЗГ талд 18,065.3 мянган төгрөгөөр нэмж тохируулсан. Мөн ОУИТБСА-ын албанд буруу тайлагнасан байсан тул компани талд ирүүлсэн дэлгэрэнгүй мэдээлэл болон НДЕГ, Дорноговь, Хэнтий аймагуудаас ирүүлсэн мэдээлэлд үндэслэн компани талд 14,448.1 мянган төгрөгөөр нэмж тохируулсан.

6. **Óëñû í ðº ñâèéí õº ðº í ãº º ð òàéãóóë õèéñýí î ðäû í º õº í ðº ëáº ð**

   Нөхөн төлбөрийг доллараар хийсэн учираас ханшын зөрүү үүссэн байсаныг мөн ОУИТБСА-ын албанд тайлан гаргахдаа буруу тайлагнасан байсаныг компаний ирүүлсэн дэлгэрэнгүй, АМГ мэдээлэлд үндэслэн тохируулсан.

7. **Ãàäàäûí ì ýðãýæèëòýí , àæëë÷íû àæûí áàéðíû ðº ëáº ð**

   Компани тайландаа илүү тусгасаныг Нэгтгэл тайлангийн явцад компанийн ирүүлсэн дэлгэрэнгүй мэдээлэл ХХҮГ ирүүлсэн дэлгэрэнгүй мэдээлэлд үндэслэн ЗГ талаас 984.0 мянган төгрөгийг компани талаас 3,792.0 мянган төгрөгийг төлбөрийг хасч тохируулсан.

8. **Агаарын бохирдлын төлбөр**

   ЗГ тайландаа 35.0 мянган төгрөгөөр дутуу тусгасаныг компанийн ирүүлсэн мэдээлэл болон Чингэлтэй дүүргийн татварт дахин хандсанаар ЗГ талд нэмж тохируулсан

9. **Ãààëèéí ¿éë÷èëãýýí èé õóðàà ì æ**

   ЗГ тайландаа тусгаагүйг нэгтгэл тайлангийн явцад гаргаж өгсөн компанийн мэдээлэлд үндэслэн ГЕГ-т хандахад 3,937.6 мянган төгрөгөөр ирүүлсэн компани ОУИТБСА-ын албанд гаргаж өгсөн тайландаа 9,263.3 мянган төгрөгөөр илүү тусгасаныг хасч компани болон ГЕГ-с ирүүлсэн мэдээлэлд үндэслэн тохируулсан.

10. **Яам, төрийн захиргааны байгууллагад төлсөн үйлчилгээний хөлс**

    Компани нь ОУИТБСА-ын албанд тайлангаа гаргаж өгсөн тайландаа тусгаагүй байсаныг нэмж компани талд нэмж тохируулсан.

11. **Гадаадын ажиллах хүч, мэргэжилтний үйлчилгээний хураамж**

Компани нь ОУИТБСА-ын албанд тайлангаа гаргаж өгөхдөө 372.0 мянган төгрөгөөр илүү дусгасаныг нэгтгэл тайлангийн явцад компанийн ирүүлсэн дэлгэрэнгүй мэдээлэл болон ХХҮГ-с ирүүлсэн мэдээлэлд үндэслэн тохируулсан.

**12. Торгууль /Засгийн газрын орлого ба бусад орлого/**

Компани нь ОУИТБСА-ын албанд тайлангаа гаргаж өгөхдөө 744.7 мянган төгрөгөөр дутуу дусгасаныг нэгтгэл тайлангийн явцад компанийн ирүүлсэн дэлгэрэнгүй мэдээлэл Чингэлтэй дүүргийн татвараас ирүүлсэн мэдээлэлд үндэслэн тохируулсан.

**13. Автотээврийн болон өөрөө явагч хэрэгслийн албан татвар**

Компани нь ОУИТБСА-ын албанд тайлангаа гаргаж өгөхдөө 225.7 мянган төгрөгөөр дутуу дусгасаныг нэгтгэл тайлангийн явцад компани руу дахин хандсанаар ирүүлсэн мэдээлэл ТЕГ-с ирүүлсэн мэдээлэлд үндэслэн тохируулсан.

**14. Газрын төлбөр**

ЗГ тайландаа тусгаагүй ОУИТБСА-ын албанд буруу тайлагнасаныг нэгтгэл тайлангийн явцад компанийн ирүүлсэн дэлгэрэнгүй мэдээлэл болон Хэнтий, Дорноговь аймгаас ирүүлсэн мэдээлэлд үндэслэн ЗГ талд 1,026.0 мянган төгрөг нэмж компани талаас 4,201.1 мянган төгрөгийг хасч тохируулсан.

**15. Ус, рашаан ашигласны төлбөр**

ЗГ тайландаа тусгаагүй ОУИТБСА-ын албанд буруу тайлагнасаныг нэгтгэл тайлангийн явцад компанийн ирүүлсэн дэлгэрэнгүй мэдээлэл болон Хэнтий аймагаас 112.0 Дорноговь аймгаас 800.0 мянган төгрөг ирүүлсэн мэдээлэлд үндэслэн ЗГ талд 812.0 мянган төгрөгөөр компани талд 552.0 мянган төгрөгийг нэмж тохируулсан.

**16. Нутгийн захиргааны байгууллагад төлсөн үйлчилгээний хөлс**

ЗГ тайландаа тусгаагүйг нэгтгэл тайлангийн явцад ирүүлсэн дэлгэрэнгүй мэдээлэлээр шалгахад хог цэвэрлэхэд өгсөн мөнгө ба Дорноговь аймагт хандахад 330 мянган төгрөг орон нутгийн дансанд өгч харин 170.0 мянган төгрөгийг хувь хүмүүсийн цалинд өгсөн тул компани талаас 170.0 мянга төгрөгийг хасч тохируулсан.

**17. Торгууль /Орон нутгийн төрийн өмчийн ногдол ашиг/**

ЗГ тайландаа тусгаагүй нэгтгэл тайлангийн явцад компанийн ирүүлсэн дэлгэрэнгүй мэдээлэлд үндэслэн Чингэлтэй дүүргийн татварт хандахад компанийн дүнтэй тохирч ирсэн тул ЗГ талд нэмж тохируулсан.

**18. Байгаль хамгаалах зардлын 50 хувийг тусгай дансанд шилжүүлсэн дүн**

Нэгтгэл тайлангийн явцад компанийн ирүүлсэн дэлгэрэнгүй мэдээлэлд үндэслэн Дундговь аймгийн өлзийт суманд хандахад 2012 онд байршуулсан төлбөр байна гэсэн хариу ирүүлсэн тул ЗГ талаас хасч тохируулсан.

**19. Аймаг нийслэлд өгсөн мөнгөн хандив дэмжлэг**

Сум орон нутагт өгсөн хандив дэмжлэгийн дүнг аймагт бүртгэсэн тул хасч тохируулсан.

**20. Сум дүүрэгт өгсөн мөнгөн хандив дэмжлэг**

ЗГ тайландаа тусгаагүйг нэгтгэл тайлангийн явцад компанийн ирүүлсэн дэлгэрэнгүй мэдээлэлд үндэслэн Дорноговь аймагийн Иххэт сум, Хэнтий аймагийн Дархан сум хандахад компанийн явуулсан мэдээлэлтэй тохирч ирсэн учраас ЗГ талд нэмж тохируулсан. Мөн компани Дундговь аймагийн Өлзийт суманд 2,000.0 төгрөгийн хандив өгсөн гэсэн нь 2012 өгсөн хандивыг тусгасан байсан учир уг тайланд оруулаагүй болно.

**21. Бусад байгуулагад өгсөн мөнгөн хандив дэмжлэг**

Компани ОУИТБСА-ын албанд тайлангаа гаргаж өгөхдөө хувь хүнд өгсөн хандивыг оруулан бүртгэсэн байсан тул компани талаас хасч тохируулсан.

**Òî äðóóëãà:**
Тайлагнасан дүнгийн талаархи дэлгэрэнгүй мэдээлэл хүссэн албан бичгийг компанид 2012 î í û 08 дугаар ñàðû 15-í ä шуудангаар илгээсэн ба холбоо барих боломжгүй байсан тул Галуут сумын засаг даргын утасыг олж холбоо барин мэйлээр хүргүүлсэн компани хариуг бидэнд 2012 оны 09 дугаар сарын 15-ны өдөр èð¿¿ëñýí áàéí à. ЗГ-ын дэлгэрэнгүй мэдээллийг холбогдох байгууллагуудаас гаргуулан авч, хандив, дэмжлэгийн талаар Төр, засгийн болон төсвийн байгууллагуудад албан бичгийг 2012 оны 09 дүгээр сарын 26-нд хүргүүлсэн. Төр, засгийн, төсвийн, орон нутгийн захиргааны байгууллагууд болон компани руу утсаар шаардаж холбогдон мэдээллийг авч ажилласан.
**Õóðààí ãóé òàéëáàð:**
Хоёр талаас шаардлагатай мэдээллүүдийг бүрэн хэмжээнд авч ажилласны үр дүнд энэ компанийн хувьд шийдвэрлэгдээгүй зөрүү үлдээгүй байна.

## Б-22 “Баянтээг” ХХК

Доорх хүснэгтэд ЗГ болон компаниудаас ОУИТБС-ын албанд батлагдсан маягтын дагуу анхлан ирүүлсэн тайланг нэгтгэхэд үүссэн анхны зөрүү, нэгтгэлийн явцад хийгдсэн тохируулгын дэлгэрэнгүй болон шийдэгдээгүй үлдсэн зөрүүнүүдийг татварын төрөл тус бүр дээр харуулав.

| № | 5014131 | Анхны нэгтгэл | | Анхны нэгтгэлийн цэвэр, зөрүү | Тохируулга | | Тохируулгын дараа | | Шийдвэрлэгдээгүй зөрүү, цэвэр | Тодотгол |
|---|---|---|---|---|---|---|---|---|---|---|
| | Үзүүлэлт | ЗГ | Компани | | ЗГ | Компани | ЗГ | Компани | | |
| **1. Улсын төсөвт төлсөн албан татвар, төлбөр, хураамж, ногдол ашиг** | | **210,867.3** | **226,026.1** | **(15,158.8)** | **-** | **(15,158.8)** | **210,867.3** | **210,867.3** | **-** | |
| **1.1 Татвар, хураамж** | | **162,143.9** | **181,626.1** | **(19,482.2)** | **-** | **(19,482.2)** | **162,143.9** | **162,143.9** | **-** | |
| 1.1.1 | Àæàõóéí íýãææéí îðëîãûí àëáàí òàòâàð | 0.2 | | 0.2 | | 0.2 | 0.2 | 0.2 | - | 1 |
| 1.1.2 | Ãàäààëëéí àëáàí òàòâàð | | | - | | | - | - | - | |
| 1.1.3 | Нэмэгдсэн өртгийн албан татвар | 80,355.0 | 99,837.4 | (19,482.4) | | (19,482.4) | 80,355.0 | 80,355.0 | - | 2 |
| 1.1.4 | Автобензин, дизелийн түлшний онцгой албан татвар | | | - | | | - | - | - | |
| 1.1.5 | Àâòîáåíçèí , äèçåëèéí òºëøíèé àëáàí òàòâàð | | | - | | | - | - | - | |
| 1.1.6 | Ашигт малтмалын нөөц ашигласны төлбөр болон нэмэлт төлбөр | 33,804.6 | 33,804.6 | - | | | 33,804.6 | 33,804.6 | - | |
| 1.1.7 | Àøèãò àëòì àëûí àøèãëàëòûí áîëîí õàéãóóëûí òóñãàé çºâøºº ðëèéí ðºëáºð | 3,782.1 | 3,782.1 | - | | | 3,782.1 | 3,782.1 | - | |
| 1.1.8 | Зарим бүтээгдэхүүний үнийн өсөлтийн албан татвар | | | - | | | - | - | - | |
| 1.1.9 | Цөмийн төхөөрөмж барих, өөрчлөх, шинэчлэх, ашиглалтаас гаргах, ашиглах тусгай зөвшөөрлийн улсын тэмдэгтийн хураамж | | | - | | | - | - | - | |
| 1.1.10 | Цөмийн бодис эзэмших, ашиглах, худалдах, импортлох,экспортлох, тээвэрлэх, хаягдлыг булах тусгай зөвшөөрлийн улсын тэмдэгтийн хураамж | | | - | | | - | - | - | |
| 1.1.11 | Цацраг идэвхт ашигт малтмал импортлох, экспортлох, тээвэрлэх, хаягдлыг булах, ашиглалтын дараа газар нөхөн сэргээх тусгай зөвшөөрлийн улсын тэмдэгтийн хураамж | | | - | | | - | - | - | |
| 1.1.12 | Цацрагийн үүсгүүрийг эзэмших, ашиглах, худалдах, угсрах, байрлуулах, түрээслэх, үйлдвэрлэх, ашиглалтаас гаргах, задлах, хадгалах, тээвэрлэх, импортлох, экспортлох, хаягдлыг булах, идэвхийг сулруулах болон түүнтэй холбогдсон бусад үйл ажиллагаа эрхлэх тусгай зөвшөөрлийн улсын тэмдэгтийн хураамж | | | - | | | - | - | - | |
| 1.1.13 | Аж ахуйн нэгжээс төлсөн ажиллагсдын нийгмийн болон эрүүл мэндийн даатгалын шимтгэл | 44,202.0 | 44,202.0 | - | | | 44,202.0 | 44,202.0 | - | |
| **1.2 Төлбөр** | | **44,400.0** | **44,400.0** | **-** | **-** | **-** | **44,400.0** | **44,400.0** | **-** | |
| 1.2.1 | Óëñûí ðºñâèéí õºðºíãº ðàéãóóëè õèéñýí îðëîí íºõºí ðºëáºð | | | - | | | - | - | - | |

## Б-22 “Баянтээг” ХХК

Доорх хүснэгтэд ЗГ болон компаниудаас ОУИТБС-ын албанд батлагдсан маягтын дагуу анхлан ирүүлсэн тайланг нэгтгэхэд үүссэн анхны зөрүү, нэгтгэлийн явцад хийгдсэн тохируулгын дэлгэрэнгүй болон шийдэгдээгүй үлдсэн зөрүүнүүдийг татварын төрөл тус бүр дээр харуулав.

| № | 5014131 | Анхны нэгтгэл | | Анхны нэгтгэлийн цэвэр, зөрүү | Тохируулга | | Тохируулгын дараа | | Шийдвэрлэгдээгүй зөрүү, цэвэр | Тодотгол |
|---|---|---|---|---|---|---|---|---|---|---|
| | Үзүүлэлт | ЗГ | Компани | | ЗГ | Компани | ЗГ | Компани | | |
| 1.2.2 | Ãàäàäûí ì ýðãýæëýýí, àæëè÷íû àæëûí áàéðíû ðºëáº ð | | | - | | | - | - | - | |
| 1.2.3 | Бүтээгдэхүүн хуваах гэрээнд тухайн жилд гарын үсэг зурсаны урамшуулал | | | - | | | - | - | - | |
| 1.2.4 | Бүтээгдэхүүн хуваах гэрээгээр олборлолт эхэлсэний урамшуулал | | | - | | | - | - | - | |
| 1.2.5 | Бүтээгдэхүүн хуваах гэрээгээр тухайн жилд төвлөрүүлсэн сургалтын урамшуулал | | | - | | | - | - | - | |
| 1.2.6 | Бүтээгдэхүүн хуваах гэрээнд заасан нөхцлийн дагуу төвлөрүүлсэн талбайн дэнчин | | | - | | | - | - | - | |
| 1.2.7 | Бүтээгдэхүүн хуваах гэрээнд заасан нөхцлийн дагуу төвлөрүүлсэн захиргааны үйлчилгээний шимтгэл | | | - | | | - | - | - | |
| 1.2.8 | Бүтээгдэхүүн хуваах гэрээнд заасан нөхцлийн дагуу төлөөлөгчийн газрын үйл ажиллагааг дэмжсэн төлбөр | | | - | | | - | - | - | |
| 1.2.9 | Агаарын бохирдлын төлбөр | 44,400.0 | 44,400.0 | - | | | 44,400.0 | 44,400.0 | - | |
| **1.3 Яам, төрийн захиргааны байгууллагад төлсөн үйлчилгээний хөлс, хураамж** | | - | - | - | - | - | - | - | - | |
| 1.3.1 | Ãàäèéí ¿éë÷èëãýýí èé õóðàì æ | | | - | | | - | - | - | |
| 1.3.2 | Яам, төрийн захиргааны байгууллагад төлсөн тэмдэгтийн хураамж | | | - | | | - | - | - | |
| 1.3.3 | Яам, төрийн захиргааны байгууллагад төлсөн үйлчилгээний хөлс | | | - | | | - | - | - | |
| 1.3.4 | Гадаадын ажиллах хүч, мэргэжилтний үйлчилгээний хураамж | | | - | | | - | - | - | |
| **1.4 Төрийн өмчийн ногдол ашиг** | | - | - | - | - | - | - | - | - | |
| 1.4.1 | Òºðèéí º ì ÷èéí íîãäîë àøèã | | | - | | | - | - | - | |
| **1.5 Засгийн газрын орлого ба бусад орлого** | | - | - | - | - | - | - | - | - | |
| 1.5.1 | Бүтээгдэхүүн хуваах гэрээний дагуу Засгийн газарт ногдох газрын тосны орлого | | | - | | | - | - | - | |
| 1.5.2 | Үүнээс роялти | | | - | | | - | - | - | |
| **1.6 Бусад** | | **4,323.4** | **-** | **4,323.4** | **-** | **4,323.4** | **4,323.4** | **4,323.4** | **-** | |
| 1.6.1 | Торгууль | 4,323.4 | | 4,323.4 | | 4,323.4 | 4,323.4 | 4,323.4 | - | 3 |

## Б-22 “Баянтээг” ХХК

Доорх хүснэгтэд ЗГ болон компаниудаас ОҮИТБС-ын албанд батлагдсан маягтын дагуу анхлан ирүүлсэн тайланг нэгтгэхэд үүссэн анхны зөрүү, нэгтгэлийн явцад хийгдсэн тохируулгын дэлгэрэнгүй болон шийдэгдээгүй үлдсэн зөрүүнүүдийг татварын төрөл тус бүр дээр харуулав.

| № | 5014131 | Анхны нэгтгэл | | Анхны нэгтгэлийн цэвэр, зөрүү | Тохируулга | | Тохируулгын дараа | | Шийдвэрлэгдээгүй зөрүү, цэвэр | Тодотгол |
|---|---|---|---|---|---|---|---|---|---|---|
| | Үзүүлэлт | ЗГ | Компани | | ЗГ | Компани | ЗГ | Компани | | |
| **2. Орон нутгийн төсөвт төлсөн албан татвар, төлбөр, хураамж, ногдол ашиг** | | **2,366.70** | **2,366.70** | **-** | **-** | **-** | **2,366.70** | **2,366.70** | **-** | |
| **2.1 Орон нутгийн төсөвт төлсөн татвар** | | 1,842.5 | 1,842.5 | - | - | - | 1,842.5 | 1,842.5 | - | |
| 2.1.1 | Үл хөдлөх эд хөрөнгийн албан татвар | 946.5 | 946.5 | - | | | 946.5 | 946.5 | - | |
| 2.1.2 | Автотээврийн болон өөрөө явагч хэрэгслийн албан татвар | 896.0 | 896.0 | - | | | 896.0 | 896.0 | - | |
| 2.1.3 | Áóñàä | | | - | | | - | - | - | |
| **2.2 Төлбөр** | | **524.2** | **524.2** | **-** | **-** | **-** | **524.2** | **524.2** | **-** | |
| 2.2.1 | Газрын төлбөр | 524.2 | 524.2 | - | | | 524.2 | 524.2 | - | |
| 2.2.2 | Ус, рашаан ашигласны төлбөр | | | - | | | - | - | - | |
| 2.2.3 | Ойгоос хэрэглээний мод, түлээ бэлтгэж, ашигласны төлбөр | | | - | | | - | - | - | |
| 2.2.4 | Түгээмэл тархацтай ашигт малтмалын нөөц ашигласны төлбөр | | | - | | | - | - | - | |
| 2.2.5 | Ãàäàäàäûí ýðãýæëýãч, àæëèí÷íû àæëûí áàéðíû ðºëáº ð | | | - | | | - | - | - | |
| 2.2.6 | Бүтээгдэхүүн хуваах гэрээний дагуу хүлээн авсан дэмжлэг | | | - | | | - | - | - | |
| 2.2.7 | Ашигт малтмалаас бусад байгалийн баялаг ашиглах зөвшөөрлийн хураамж | | | - | | | - | - | - | |
| **2.3 Нутгийн захиргааны байгууллагад төлсөн хураамж, үйлчилгээний хөлс** | | **-** | **-** | **-** | **-** | **-** | **-** | **-** | **-** | |
| 2.3.1 | Орон нутгийн төсөвт төлсөн тэмдэгтийн хураамж | | | - | | | - | - | - | |
| 2.3.2 | Нутгийн захиргааны байгууллагад төлсөн үйлчилгээний хөлс | | | - | | | - | - | - | |
| **2.4 Орон нутгийн төрийн өмчийн ногдол ашиг** | | - | - | - | - | - | - | - | - | |
| 2.4.1 | Орон нутгийн төрийн өмчийн ногдол ашиг | | | - | | | - | - | - | |
| **2.5 Бусад** | | - | - | - | - | - | - | - | - | |
| 2.5.1 | Торгууль | | | - | | | - | - | - | |
| **3. Бусад төлбөр ба зардал** | | **10,450.00** | **12,050.00** | **(1,600.00)** | **-** | **(1,600.00)** | **10,450.00** | **10,450.00** | **-** | |
| **3.1 Байгаль хамгаалах зардлын урьдчилгаа** | | - | - | - | - | - | - | - | - | |

## Б-22 “Баянтээг” ХХК

Доорх хүснэгтэд ЗГ болон компаниудаас ОУИТБС-ын албанд батлагдсан маягтын дагуу анхлан ирүүлсэн тайланг нэгтгэхэд үүссэн анхны зөрүү, нэгтгэлийн явцад хийгдсэн тохируулгын дэлгэрэнгүй болон шийдэгдээгүй үлдсэн зөрүүнүүдийг татварын төрөл тус бүр дээр харуулав.

| № | 5014131 | | Анхны нэгтгэл | | Анхны нэгтгэлийн цэвэр, зөрүү | Тохируулга | | Тохируулгын дараа | | Шийдвэрлэгдээгүй зөрүү, цэвэр | Тодотгол |
|---|---|---|---|---|---|---|---|---|---|---|---|
| | Үзүүлэлт | | ЗГ | Компани | | ЗГ | Компани | ЗГ | Компани | | |
| 3.1.1 | Байгаль хамгаалах зардлын 50 хувийг тусгай дансанд шилжүүлсэн дүн | | | | - | | | - | - | - | |
| **3.2 Төрийн байгууллагад өгсөн хандив, дэмжлэг** | | | **10,450.0** | **12,050.0** | **(1,600.0)** | **-** | **(1,600.0)** | **10,450.0** | **10,450.0** | **-** | |
| 3.2.1 | Яам, агентлагт өгсөн | Мөнгөн хандив, дэмжлэг | | | - | | | - | - | - | |
| 3.2.2 | | Мөнгөн бус хандив, дэмжлэг | | | - | | | - | - | - | |
| 3.2.3 | Аймаг, нийслэлд өгсөн | Мөнгөн хандив, дэмжлэг | 8,450.0 | 5,000.0 | 3,450.0 | | 3,450.0 | 8,450.0 | 8,450.0 | - | 4 |
| 3.2.4 | | Мөнгөн бус хандив, дэмжлэг | | | - | | | - | - | - | |
| 3.2.5 | Сум, дүүрэгт өгсөн | Мөнгөн хандив, дэмжлэг | 2,000.0 | 4,000.0 | (2,000.0) | | (2,000.0) | 2,000.0 | 2,000.0 | - | 5 |
| 3.2.6 | | Мөнгөн бус хандив, дэмжлэг | | | - | | | - | - | - | |
| 3.2.7 | Бусад байгууллагад өгсөн | Мөнгөн хандив, дэмжлэг | | 3,050.0 | (3,050.0) | | (3,050.0) | - | - | - | 6 |
| 3.2.8 | | Мөнгөн бус хандив, дэмжлэг | | | - | | | - | - | - | |
| | **Нийт дүн** | | **223,684.0** | **240,442.8** | **(16,758.8)** | **-** | **(16,758.8)** | **223,684.0** | **223,684.0** | **-** | |

| | |
|---|---|
| ЗГ-ын байгууллагын тайлагнасан дүн компанийн дүнгээс (+) их, бага (-) | - |
| ЗГ-ын байгууллагын тайлагнасан дүн компанийн дүнгээс их | - |
| Компанийн тайлагнасан дүн ЗГ-ын байгууллагын тайлагнасан дүнгээс их | - |
| **Цэвэр зөрүү** | - |

**Б-22 “Баянтээг” ХК**

**Товч танилцуулга**

“Баянтээг” ХК MV-000367 дугаартай лицензийг 1996.01.27 нд 30-н жилийн хугацаатай авсан ба Өвөрхангай аймгийн Нарийнтээл суманд Баянтээг гэдэг газар 1996 оноос хойш өнөөг хүртэл нүүрс олборлолтын үйл ажиллагаа явуулсаар байна. Тус компани нь Өвөрхангай аймгийн татварт харъяалагддаг, Орон нутгийн өмчит уурхай юм. Компанийн хаяг: Өвөрхангай аймаг Нарийнтээл сум 2-р багт байрладаг.

**Засгийн газрын хүлээн авсан орлого болон Компанийн төлсөн төлбөрүүд хоорондын зөрүү**

Хийгдсэн тохируулгууд болон Шийдвэрлэгдээгүй үлдсэн зөрүүнүүдийн талаарх тайлбаруудыг дор харуулав.

1. **Аж ахуй нэгжийн орлогын албан татвар**

   Компани ОУИТБСА-ын албанд тайлагнаагүй байсныг нэгтгэл тайлангийн явцад ирүүлсэн дэлгэнгүй мэдээлэл болон ТЕГ мэдээлэлд үндэслэн компани талд нэмж тохируулсан

2. **Нэмэгдсэн өртгийн албан татвар**

   Компани ОУИТБСА-ын албанд тайлагнахдаа 19,482.4 мянган төгрөгөөр илүү тайлагнасан байсныг нэгтгэл тайлангийн явцад ирүүлсэн дэлгэнгүй мэдээлэл болон ТЕГ мэдээлэлд үндэслэн компани талаас хасаж тохируулсан.

3. **Торгууль /Засгийн газрын орлого ба бусад орлого/**

   Компани нь ОУИТБСА-ын албанд тайлангаа гаргаж өгсөн тайланд тусгаагүй байсныг нэгтгэл тайлангийн явцад компанийн ирүүлсэн дэлгэрэнгүй мэдээлэл болон МХЕГ-с ирүүлсэн мэдээлэлд үндэслэн компани талд нэмж тохируулсан.

4. **Аймаг нийслэлд өгсөн мөнгөн хандив дэмжлэг**

   Компани тайландаа анхны тайландаа дутуу тусгасан байсан ба нэгтгэл тайлангийн явцад компанийн ирүүлсэн дэлгэрэнгүй мэдээлэлд бүрэн тусгаж ирүүлсэнийг Өвөрхангай аймгийн ЗДТГ, Цагдаагийн газар, Олимп судлалын төв, Зэвсэгт хүчний 256-р ангид хандахад уг хандивыг хүлээн авснаа албан бичгээр бидэнд ирүүлсэн тул компани талд 3,450.0 мянган төгрөгөөр нэмж тохируулсан.

5. **Сум дүүрэгт өгсөн мөнгөн хандив дэмжлэг**

   ОУИТБСА-ын албанд гаргаж өгсөн тайландаа 2,000.0 илүү тусгасан байсан ба нэгтгэл тайлангийн явцад компанийн ирүүлсэн дэлгэрэнгүй мэдээлэлд үндэслэн Өвөрхангай аймгийн Нарийн тээл сумаас албан бичгээр ирүүлсэн хариунд үндэслэн компани талаас хасч тохируулсан.

6. **Бусад байгуулагад өгсөн мөнгөн хандив дэмжлэг**

   Компани ОУИТБСА-ын албанд гаргаж өгсөн тайландаа төрийн бус байгуулагад өгсөн хандивыг тусгасан байсныг компани талаас хасч тохируулсан.

**Òî äðóóëãà:**

Тайлагнасан дүнгийн талаархи дэлгэрэнгүй мэдээлэл хүссэн албан бичгийг компанид 2012 î í û 08 дугаар ñàðû í 17-í ä шуудангаар илгээсэн ба холбоо барих боломжгүй байсан тул хяръяалагдах татварын хэлтэсээс утасны дугаарыг авч холбоо барин мэйлээр дахин хүргүүлсэн. Компани хариуг бидэнд 2012 оны 09 дугаар сарын 08-ны өдөр ирүүлсэн байна. ЗГ-ын дэлгэрэнгүй мэдээллийг холбогдох байгууллагуудаас гаргуулан авч, хандив, дэмжлэгийн талаар Төр, засгийн болон төсвийн байгууллагуудад албан бичгийг 2012 оны 09 дүгээр сарын 26-нд хүргүүлсэн. Төр, засгийн, төсвийн, орон нутгийн захиргааны байгууллагууд болон компани руу утсаар шаардаж холбогдон мэдээллийг авч ажилласан.

**Õóðàíãóé òàéëáàð:**

Хоёр талаас шаардлагатай мэдээллүүдийг бүрэн хэмжээнд авч ажилласны үр дүнд энэ компанийн хувьд шийдвэрлэгдээгүй зөрүү үлдээгүй байна.

## Б-23 “Белгравия майнинг” ХХК

Доорх хүснэгтэд ЗГ болон компаниудаас ОУИТБС-ын албанд батлагдсан маягтын дагуу анхлан ирүүлсэн тайланг нэгтгэхэд үүссэн анхны зөрүү, нэгтгэлийн явцад хийгдсэн тохируулгын дэлгэрэнгүй болон шийдэгдээгүй үлдсэн зөрүүнүүдийг татварын төрөл тус бүр дээр харуулав.

| № | 2078449 | Анхны нэгтгэл | | Анхны нэгтгэлийн зөрүү, цэвэр | Тохируулга | | Тохируулгын дараа | | Шийдвэрлэг дээгүй зөрүү, цэвэр | Тодотгол |
|---|---|---|---|---|---|---|---|---|---|---|
| | Үзүүлэлт | ЗГ | Компани | | ЗГ | Компани | ЗГ | Компани | | |
| **1. Улсын төсөвт төлсөн албан татвар, төлбөр, хураамж, ногдол ашиг** | | **149,686.5** | **125,947.7** | **23,738.8** | **-** | **23,738.8** | **149,686.5** | **149,686.5** | **-** | |
| **1.1 Татвар, хураамж** | | **146,443.2** | **125,947.7** | **20,495.5** | **-** | **20,495.5** | **146,443.2** | **146,443.2** | **-** | |
| 1.1.1 | Àæàõóéí íýãææèéí îðëîãûí àëáàí òàòâàð | 19,499.9 | | 19,499.9 | | 19,499.9 | 19,499.9 | 19,499.9 | - | 1 |
| 1.1.2 | Ãàäààäûí àëáàí òàòâàð | | | - | | | - | - | - | |
| 1.1.3 | Нэмэгдсэн өртгийн албан татвар | | | - | | | - | - | - | |
| 1.1.4 | Àâòî áåíçèí , äèçåëèéí түлшний онцгой албан татвар | | | - | | | - | - | - | |
| 1.1.5 | Àâòî áåíçèíèéí òºëºíèé àëáàí òàòâàð | | | - | | | - | - | - | |
| 1.1.6 | Ашигт малтмалын нөөц ашигласны төлбөр болон нэмэлт төлбөр | | | - | | | - | - | - | |
| 1.1.7 | Àøèãò ìàëòàëûí àøèãëàëòûí áîëîí õàéãóóëûí òóñãàé çºâøººðëèéí ðºëáºð | 120,232.9 | 120,436 | (203.3) | | (203.3) | 120,232.9 | 120,232.9 | - | 2 |
| 1.1.8 | Зарим бүтээгдэхүүний үнийн өсөлтийн албан татвар | | | - | | | - | - | - | |
| 1.1.9 | Цөмийн төхөөрөмж барих, өөрчлөх, шинэчлэх, ашиглалтаас гаргах, ашиглах тусгай зөвшөөрлийн улсын тэмдэгтийн хураамж | | | - | | | - | - | - | |
| 1.1.10 | Цөмийн бодис эзэмших, ашиглах, худалдах, импортлох,экспортлох, тээвэрлэх, хаягдлыг булах тусгай зөвшөөрлийн улсын тэмдэгтийн хураамж | | | - | | | - | - | - | |
| 1.1.11 | Цацраг идэвхт ашигт малтмал импортлох, экспортлох, тээвэрлэх, хаягдлыг булах, ашиглалтын дараа газар нөхөн сэргээх тусгай зөвшөөрлийн улсын тэмдэгтийн хураамж | | | - | | | - | - | - | |
| 1.1.12 | Цацрагийн үүсгүүрийг эзэмших, ашиглах, худалдах, угсрах, байрлуулах, түрээслэх, үйлдвэрлэх, ашиглалтаас гаргах, задлах, хадгалах, тээвэрлэх, импортлох, экспортлох, хаягдлыг булах, идэвхийг сулруулах болон түүнтэй холбогдсон бусад үйл ажиллагаа эрхлэх тусгай зөвшөөрлийн улсын тэмдэгтийн хураамж | | | - | | | - | - | - | |
| 1.1.13 | Аж ахуйн нэгжээс төлсөн ажиллагсдын нийгмийн болон эрүүл мэндийн даатгалын шимтгэл | 6,710.4 | 5,512 | 1,198.9 | | 1,198.9 | 6,710.4 | 6,710.4 | - | 3 |
| **1.2 Төлбөр** | | **-** | **-** | **-** | **-** | **-** | **-** | **-** | **-** | |
| 1.2.1 | Óëñûí ðºñâèéí ðºíãºð õàéãóóë õèéñýí îðîí ºãºí ðºëáºð | | | - | | | - | - | - | |
| 1.2.2 | Ãàäààäûí ýðãýææèòýí , àæëè÷íû àæëûí áàéðû ðºëáºð | | | - | | | - | - | - | |

## Б-23 “Белгравия майнинг” ХХК

Доорх хүснэгтэд ЗГ болон компаниудаас ОУИТБС-ын албанд батлагдсан маягтын дагуу анхлан ирүүлсэн тайланг нэгтгэхэд үүссэн анхны зөрүү, нэгтгэлийн явцад хийгдсэн тохируулгын дэлгэрэнгүй болон шийдэгдээгүй үлдсэн зөрүүнүүдийг татварын төрөл тус бүр дээр харуулав.

| № | 2078449 | Анхны нэгтгэл | | Анхны нэгтгэлийн зөрүү, цэвэр | Тохируулга | | Тохируулгын дараа | | Шийдвэрлэг дээгүй зөрүү, цэвэр | Тодотгол |
|---|---|---|---|---|---|---|---|---|---|---|
| | Үзүүлэлт | ЗГ | Компани | | ЗГ | Компани | ЗГ | Компани | | |
| 1.2.3 | Бүтээгдэхүүн хуваах гэрээнд тухайн жилд гарын үсэг зурсаны урамшуулал | | | - | | | - | - | - | |
| 1.2.4 | Бүтээгдэхүүн хуваах гэрээгээр олборлолт эхэлсэний урамшуулал | | | - | | | - | - | - | |
| 1.2.5 | Бүтээгдэхүүн хуваах гэрээгээр тухайн жилд төвлөрүүлсэн сургалтын урамшуулал | | | - | | | - | - | - | |
| 1.2.6 | Бүтээгдэхүүн хуваах гэрээнд заасан нөхцлийн дагуу төвлөрүүлсэн талбайн дэнчин | | | - | | | - | - | - | |
| 1.2.7 | Бүтээгдэхүүн хуваах гэрээнд заасан нөхцлийн дагуу төвлөрүүлсэн захиргааны үйлчилгээний шимтгэл | | | - | | | - | - | - | |
| 1.2.8 | Бүтээгдэхүүн хуваах гэрээнд заасан нөхцлийн дагуу төлөөлөгчийн газрын үйл ажиллагааг дэмжсэн төлбөр | | | - | | | - | - | - | |
| 1.2.9 | Агаарын бохирдлын төлбөр | | | - | | | - | - | - | |
| **1.3 Яам, төрийн захиргааны байгууллагад төлсөн үйлчилгээний хөлс, хураамж** | | **3,243.3** | **-** | **3,243.3** | **-** | **3,243.3** | **3,243.3** | **3,243.3** | **-** | |
| 1.3.1 | Ãààëèéí ¿éë÷èëãýý èé õóðàà ì æ | | | - | | | - | - | - | |
| 1.3.2 | Яам, төрийн захиргааны байгууллагад төлсөн тэмдэгтийн хураамж | | | - | | | - | - | - | |
| 1.3.3 | Яам, төрийн захиргааны байгууллагад төлсөн үйлчилгээний хөлс | 3,243.3 | | 3,243.3 | | 3,243.3 | 3,243.3 | 3,243.3 | - | 4 |
| 1.3.4 | Гадаадын ажиллах хүч, мэргэжилтний үйлчилгээний хураамж | | | - | | | - | - | - | |
| **1.4 Төрийн өмчийн ногдол ашиг** | | **-** | **-** | **-** | **-** | **-** | **-** | **-** | **-** | |
| 1.4.1 | Ò³ðèéí ºì ÷èéí í î ãäî ë àø èã | | | - | | | - | - | - | |
| **1.5 Засгийн газрын орлого ба бусад орлого** | | **-** | **-** | **-** | **-** | **-** | **-** | **-** | **-** | |
| 1.5.1 | Бүтээгдэхүүн хуваах гэрээний дагуу Засгийн газарт ногдох газрын тосны орлого | | | - | | | - | - | - | |
| 1.5.2 | Үүнээс роялти | | | - | | | - | - | - | |
| **1.6 Бусад** | | **-** | **-** | **-** | **-** | **-** | **-** | **-** | **-** | |
| 1.6.1 | Торгууль | | | - | | | - | - | - | |
| **2. Орон нутгийн төсөвт төлсөн албан татвар, төлбөр, хураамж, ногдол ашиг** | | **-** | **-** | **-** | **-** | **-** | **-** | **-** | **-** | |
| **2.1 Орон нутгийн төсөвт төлсөн татвар** | | **-** | **-** | **-** | **-** | **-** | **-** | **-** | **-** | |

## Б-23 “Белгравия майнинг” ХХК

Доорх хүснэгтэд ЗГ болон компаниудаас ОУИТБС-ын албанд батлагдсан маягтын дагуу анхлан ирүүлсэн тайланг нэгтгэхэд үүссэн анхны зөрүү, нэгтгэлийн явцад хийгдсэн тохируулгын дэлгэрэнгүй болон шийдэгдээгүй үлдсэн зөрүүнүүдийг татварын төрөл тус бүр дээр харуулав.

| № | 2078449 | Анхны нэгтгэл | | Анхны нэгтгэлийн зөрүү, цэвэр | Тохируулга | | Тохируулгын дараа | | Шийдвэрлэг дээгүй зөрүү, цэвэр | Тодотгол |
|---|---|---|---|---|---|---|---|---|---|---|
| | Үзүүлэлт | ЗГ | Компани | | ЗГ | Компани | ЗГ | Компани | | |
| 2.1.1 | Үл хөдлөх эд хөрөнгийн албан татвар | | | - | | | - | - | - | |
| 2.1.2 | Автотээврийн болон өөрөө явагч хэрэгслийн албан татвар | | | - | | | - | - | - | |
| 2.1.3 | Áóñàä | | | - | | | - | - | - | |
| **2.2 Төлбөр** | | **-** | **-** | **-** | **-** | **-** | **-** | **-** | **-** | |
| 2.2.1 | Газрын төлбөр | | | - | | | - | - | - | |
| 2.2.2 | Ус, рашаан ашигласны төлбөр | | | - | | | - | - | - | |
| 2.2.3 | Ойгоос хэрэглээний мод, түлээ бэлтгэж, ашигласны төлбөр | | | - | | | - | - | - | |
| 2.2.4 | Түгээмэл тархацтай ашигт малтмалын нөөц ашигласны төлбөр | | | - | | | - | - | - | |
| 2.2.5 | Ãàäààäûí ì ýðãýæèëòýí , àæëë÷íû àæëûí áàéðíû òºëáºð | | | - | | | - | - | - | |
| 2.2.6 | Бүтээгдэхүүн хуваах гэрээний дагуу хүлээн авсан дэмжлэг | | | - | | | - | - | - | |
| 2.2.7 | Ашигт малтмалаас бусад байгалийн баялаг ашиглах зөвшөөрлийн хураамж | | | - | | | - | - | - | |
| **2.3 Нутгийн захиргааны байгууллагад төлсөн хураамж, үйлчилгээний хөлс** | | **-** | **-** | **-** | **-** | **-** | **-** | **-** | **-** | |
| 2.3.1 | Орон нутгийн төсөвт төлсөн тэмдэгтийн хураамж | | | - | | | - | - | - | |
| 2.3.2 | Нутгийн захиргааны байгууллагад төлсөн үйлчилгээний хөлс | | | - | | | - | - | - | |
| **2.4 Орон нутгийн төрийн өмчийн ногдол ашиг** | | **-** | **-** | **-** | **-** | **-** | **-** | **-** | **-** | |
| 2.4.1 | Орон нутгийн төрийн өмчийн ногдол ашиг | | | - | | | - | - | - | |
| **2.5 Бусад** | | **-** | **-** | **-** | **-** | **-** | **-** | **-** | **-** | |
| 2.5.1 | Торгууль | | | - | | | - | - | - | |
| **3. Бусад төлбөр ба зардал** | | **-** | **-** | **-** | **-** | **-** | **-** | **-** | **-** | |
| **3.1 Байгаль хамгаалах зардлын урьдчилгаа** | | **-** | **-** | **-** | **-** | **-** | **-** | **-** | **-** | |
| 3.1.1 | Байгаль хамгаалах зардлын 50 хувийг тусгай дансанд шилжүүлсэн дүн | | | - | | | - | - | - | |
| **3.2 Төрийн байгууллагад өгсөн хандив, дэмжлэг** | | **-** | **-** | **-** | **-** | **-** | **-** | **-** | **-** | |
| 3.2.1 | Яам, агентлагт өгсөн Мөнгөн хандив, дэмжлэг | | | - | | | - | - | - | |

## Б-23 “Белгравия майнинг” ХХК

Доорх хүснэгтэд ЗГ болон компаниудаас ОҮИТБС-ын албанд батлагдсан маягтын дагуу анхлан ирүүлсэн тайланг нэгтгэхэд үүссэн анхны зөрүү, нэгтгэлийн явцад хийгдсэн тохируулгын дэлгэрэнгүй болон шийдэгдээгүй үлдсэн зөрүүнүүдийг татварын төрөл тус бүр дээр харуулав.

| № | 2078449 | | Анхны нэгтгэл | | Анхны нэгтгэлийн зөрүү, цэвэр | Тохируулга | | Тохируулгын дараа | | Шийдвэрлэг дээгүй зөрүү, цэвэр | Тодотгол |
|---|---|---|---|---|---|---|---|---|---|---|---|
| | Үзүүлэлт | | ЗГ | Компани | | ЗГ | Компани | ЗГ | Компани | | |
| 3.2.2 | | Мөнгөн бус хандив, дэмжлэг | | | - | | | - | - | - | |
| 3.2.3 | Аймаг, нийслэлд өгсөн | Мөнгөн хандив, дэмжлэг | | | - | | | - | - | - | |
| 3.2.4 | | Мөнгөн бус хандив, дэмжлэг | | | - | | | - | - | - | |
| 3.2.5 | Сум, дүүрэгт өгсөн | Мөнгөн хандив, дэмжлэг | | | - | | | - | - | - | |
| 3.2.6 | | Мөнгөн бус хандив, дэмжлэг | | | - | | | - | - | - | |
| 3.2.7 | Бусад байгууллагад өгсөн | Мөнгөн хандив, дэмжлэг | | | - | | | - | - | - | |
| 3.2.8 | | Мөнгөн бус хандив, дэмжлэг | | | - | | | - | - | - | |
| | **Нийт дүн** | | **149,686.5** | **125,947.7** | **23,738.8** | **-** | **23,738.8** | **149,686.5** | **149,686.5** | **-** | |

| | |
|---|---|
| ЗГ-ын байгууллагын тайлагнасан дүн компанийн дүнгээс (+) их, бага (-) | - |
| ЗГ-ын байгууллагын тайлагнасан дүн компанийн дүнгээс их | - |
| Компанийн тайлагнасан дүн ЗГ-ын байгууллагын тайлагнасан дүнгээс их | - |
| **Цэвэр зөрүү** | - |

**Б-23 “Белгравия майнинг” ХХК**

**Товч танилцуулга**

“Белгравия майнинг” ХХК XV-015372 дугаартай лицензийг 2009.12.22 нд 3-н жилийн хугацаатай авсан бөгөөд Говь-Алтай аймгийн Дэлгэр суманд хайгуулын үйл ажиллагаа явуулж байна. 100 хувь гадаадын хөрөнгө оруулалттай компани юм. Тус компани нь Сүхбаатар дүүргийн  татварт харъяалагддаг. Компанийн хаяг: Улаанбаатар хот Сүхбаатар дүүрэг 1-р хороо Оимдийн гудамж Regancy Residense барилагын 2-р давхарт байрладаг.

**Засгийн газрын хүлээн авсан орлого болон Компанийн төлсөн төлбөрүүд хоорондын зөрүү**

Хийгдсэн тохируулгууд болон Шийдвэрлэгдээгүй үлдсэн зөрүүнүүдийн талаарх тайлбаруудыг дор харуулав.

1. **Аж ахуй нэгжийн орлогын албан татвар**

   Компани ОУИТБСА-ын албанд гаргаж өгсөн тайландаа уг дүнг тусгаагүй байсан ба нэгтгэл тайлангийн явцад ирүүлсэн дэлгэрэнгүй мэдээлэл болон ТЕГ-аас ирүүлсэн дүнд үндэслэж компани талд нэмж тохируулсан.

2. **Ашигт малтмалын ашиглалтын болон хайгуулын тусгай зөвшөөрлийн төлбөр**

   Уг төлбөрийг төлөхдөө компани долларoор төлсөн байсан ба Нэгтгэл тайлангийн явцад компанийн ирүүлсэн дэлгэрэнгүй мэдээллийг АМГ-с ирүүлсэн мэдээлэлтэй тулган шалгахад Ханшийн зөрүүнээс 203.3 мянган төгрөгийн зөрүү үүссэн тул компани талаас хасч ЗГ талын дүнгээр авч тохируулсан.

3. **Аж ахуйн нэгжээс төлсөн ажиллагсдын нийгмийн болон эрүүл мэндийн даатгалын шимтгэл**

   Компани ОУИТБСА-ын албанд гаргаж өгсөн тайландаа уг дүнг тусгаагүй байсан ба нэгтгэл тайлангийн явцад компанийн ирүүлсэн дэлгэрэнгүй мэдээлэл болон  НДЕГ-аас ирүүлсэн дүнд үндэслэж компани талд нэмж тохируулсан.

4. **Яам, төрийн захиргааны байгууллагад төлсөн үйлчилгээний хөлс**

   Компани ОУИТБСА-ын албанд гаргаж өгсөн тайландаа уг дүнг тусгаагүй байсан ба нэгтгэл тайлангийн явцад компанийн ирүүлсэн дэлгэрэнгүй мэдээлэл болон АМГ-с ирүүлсэн дүнд үндэслэж компани талд нэмж тохируулсан.

**Òî äðóóëãà:**

Тайлагнасан дүнгийн талаархи дэлгэрэнгүй мэдээлэл хүссэн албан бичгийг компанид 2012 î í û 08 дугаар ñàðûí 16-íä мэйлээр хүргүүлсэн ба хариуг бидэнд 2012 оны 09 дугаар сарын 05-ны өдөр ирүүлсэн байна. ЗГ-ын дэлгэрэнгүй мэдээллийг холбогдох байгууллагуудаас гаргуулан авч, хандив, дэмжлэгийн талаар Төр, засгийн болон төсвийн байгууллагуудад албан бичгийг 2012 оны 09 дүгээр сарын 26-нд хүргүүлсэн. Төр, засгийн, төсвийн, орон нутгийн захиргааны байгууллагууд болон компани руу утсаар шаардаж холбогдон мэдээллийг авч ажилласан.

**Õóðààí ãóé òàéëáàð:**

Хоёр талаас шаардлагатай мэдээллүүдийг бүрэн хэмжээнд авч ажилласны үр дүнд энэ компанийн хувьд шийдвэрлэгдээгүй зөрүү үлдээгүй байна.

## Б-24 “Биг могул коул энд энержи” ХХК

Доорх хүснэгтэд ЗГ болон компаниудаас ОУИТБС-ын албанд батлагдсан маягтын дагуу анхлан ирүүлсэн тайланг нэгтгэхэд үүссэн анхны зөрүү, нэгтгэлийн явцад хийгдсэн тохируулгын дэлгэрэнгүй болон шийдэгдээгүй үлдсэн зөрүүнүүдийг татварын төрөл тус бүр дээр харуулав.

| № | 2095025 | Анхны нэгтгэл | | Анхны нэгтгэлийн зөрүү, цэвэр | Тохируулга | | Тохируулгын дараа | | Шийдвэрлэгдээгүй зөрүү, цэвэр | Тодотгол |
|---|---|---|---|---|---|---|---|---|---|---|
| | Үзүүлэлт | ЗГ | Компани | | ЗГ | Компани | ЗГ | Компани | | |
| **1. Улсын төсөвт төлсөн албан татвар, төлбөр, хураамж, ногдол ашиг** | | **45,165.6** | **40,531.5** | **4,634.1** | **(4,447.9)** | **186.2** | **40,717.7** | **40,717.7** | **-** | |
| **1.1 Татвар, хураамж** | | **34,886.7** | **34,696.5** | **190.2** | **-** | **190.2** | **34,886.7** | **34,886.7** | **-** | |
| 1.1.1 | Àæàõóéí ýäæèéí îðëîãûí àëáàí òàòâàð | 381.6 | 381.6 | - | | | 381.6 | 381.6 | - | |
| 1.1.2 | Ãààëèéí àëáàí òàòâàð | | | - | | | - | - | - | |
| 1.1.3 | Нэмэгдсэн өртгийн албан татвар | 190.5 | | 190.5 | | 190.5 | 190.5 | 190.5 | - | 1 |
| 1.1.4 | Автобензин, дизелийн түлшний онцгой албан татвар | | | - | | | - | - | - | |
| 1.1.5 | Àâòî áåí çèí , äèçåëèéí òºëøíèé àëáàí òàòâàð | | | - | | | - | - | - | |
| 1.1.6 | Ашигт малтмалын нөөц ашигласны төлбөр болон нэмэлт төлбөр | 6,362.8 | 6,362.7 | 0.1 | | 0.1 | 6,362.8 | 6,362.8 | - | |
| 1.1.7 | Àøèãò ìàëòûí àøèãëàëòûí áîëîí õàéãóóëûí òóñãàé çºâøººðëèéí òºëáºð | 6,523.2 | 6,523.6 | (0.4) | | (0.4) | 6,523.2 | 6,523.2 | - | |
| 1.1.8 | Зарим бүтээгдэхүүний үнийн өсөлтийн албан татвар | | | - | | | - | - | - | |
| 1.1.9 | Цөмийн төхөөрөмж барих, өөрчлөх, шинэчлэх, ашиглалтаас гаргах, ашиглах тусгай зөвшөөрлийн улсын тэмдэгтийн хураамж | | | - | | | - | - | - | |
| 1.1.10 | Цөмийн бодис эзэмших, ашиглах, худалдах, импортлох,экспортлох, тээвэрлэх, хаягдлыг булах тусгай зөвшөөрлийн улсын тэмдэгтийн хураамж | | | - | | | - | - | - | |
| 1.1.11 | Цацраг идэвхт ашигт малтмал импортлох, экспортлох, тээвэрлэх, хаягдлыг булах, ашиглалтын дараа газар нөхөн сэргээх тусгай зөвшөөрлийн улсын тэмдэгтийн хураамж | | | - | | | - | - | - | |
| 1.1.12 | Цацрагийн үүсгүүрийг эзэмших, ашиглах, худалдах, угсрах, байрлуулах, түрээслэх, үйлдвэрлэх, ашиглалтаас гаргах, задлах, хадгалах, тээвэрлэх, импортлох, экспортлох, хаягдлыг булах, идэвхийг сулруулах болон түүнтэй холбогдсон бусад үйл ажиллагаа эрхлэх тусгай зөвшөөрлийн улсын тэмдэгтийн хураамж | | | - | | | - | - | - | |
| 1.1.13 | Аж ахуйн нэгжээс төлсөн ажиллагсдын нийгмийн болон эрүүл мэндийн даатгалын шимтгэл | 21,428.6 | 21,428.6 | (0.0) | | (0.0) | 21,428.6 | 21,428.6 | - | |
| **1.2 Төлбөр** | | **1,690.0** | **1,690.0** | **-** | **-** | **-** | **1,690.0** | **1,690.0** | **-** | |
| 1.2.1 | Óëñûí òºñâèéí õºðíæ°ð õàéãóóë õèéñýí îðäûí íºõºí òºëáºð | | | - | | | - | - | - | |

## Б-24 “Биг могул коул энд энержи” ХХК

Доорх хүснэгтэд ЗГ болон компаниудаас ОУИТБС-ын албанд батлагдсан маягтын дагуу анхлан ирүүлсэн тайланг нэгтгэхэд үүссэн анхны зөрүү, нэгтгэлийн явцад хийгдсэн тохируулгын дэлгэрэнгүй болон шийдэгдээгүй үлдсэн зөрүүнүүдийг татварын төрөл тус бүр дээр харуулав.

| № | 2095025 | Анхны нэгтгэл | | Анхны нэгтгэлийн зөрүү, цэвэр | Тохируулга | | Тохируулгын дараа | | Шийдвэрлэгдээгүй зөрүү, цэвэр | Тодотгол |
|---|---|---|---|---|---|---|---|---|---|---|
| | Үзүүлэлт | ЗГ | Компани | | ЗГ | Компани | ЗГ | Компани | | |
| 1.2.2 | Ãàäàäàäûí ì ýðãýæèëòýí , àæëè÷íû àæëûí áàéðíû òºëáº ð | | | - | | | - | - | - | |
| 1.2.3 | Бүтээгдэхүүн хуваах гэрээнд тухайн жилд гарын үсэг зурсаны урамшуулал | | | - | | | - | - | - | |
| 1.2.4 | Бүтээгдэхүүн хуваах гэрээгээр олборлолт эхэлсэний урамшуулал | | | - | | | - | - | - | |
| 1.2.5 | Бүтээгдэхүүн хуваах гэрээгээр тухайн жилд төвлөрүүлсэн сургалтын урамшуулал | | | - | | | - | - | - | |
| 1.2.6 | Бүтээгдэхүүн хуваах гэрээнд заасан нөхцлийн дагуу төвлөрүүлсэн талбайн дэнчин | | | - | | | - | - | - | |
| 1.2.7 | Бүтээгдэхүүн хуваах гэрээнд заасан нөхцлийн дагуу төвлөрүүлсэн захиргааны үйлчилгээний шимтгэл | | | - | | | - | - | - | |
| 1.2.8 | Бүтээгдэхүүн хуваах гэрээнд заасан нөхцлийн дагуу төлөөлөгчийн газрын үйл ажиллагааг дэмжсэн төлбөр | | | - | | | - | - | - | |
| 1.2.9 | Агаарын бохирдлын төлбөр | 1,690.0 | 1,690.0 | - | | | 1,690.0 | 1,690.0 | - | |
| **1.3 Яам, төрийн захиргааны байгууллагад төлсөн үйлчилгээний хөлс, хураамж** | | **7,588.9** | **3,141.0** | **4,447.9** | **(4,447.9)** | **-** | **3,141.0** | **3,141.0** | **-** | |
| 1.3.1 | Ãàäèéí ¿éë÷èëãýýí èé õóðàì æ | 6,031.0 | | 6,031.0 | (6,031.0) | | - | - | - | 2 |
| 1.3.2 | Яам, төрийн захиргааны байгууллагад төлсөн тэмдэгтийн хураамж | | | - | | | - | - | - | |
| 1.3.3 | Яам, төрийн захиргааны байгууллагад төлсөн үйлчилгээний хөлс | 1,557.9 | 1,681.1 | (123.2) | 123.2 | | 1,681.1 | 1,681.1 | - | 3 |
| 1.3.4 | Гадаадын ажиллах хүч, мэргэжилтний үйлчилгээний хураамж | | 1,460.0 | (1,460.0) | 1,460.0 | | 1,460.0 | 1,460.0 | - | 4 |
| **1.4 Төрийн өмчийн ногдол ашиг** | | **-** | **-** | **-** | **-** | **-** | **-** | **-** | **-** | |
| 1.4.1 | Òºðèéí ºì ÷èéí íîãäîë àøèã | | | - | | | - | - | - | |
| **1.5 Засгийн газрын орлого ба бусад орлого** | | **-** | **-** | **-** | **-** | **-** | **-** | **-** | **-** | |
| 1.5.1 | Бүтээгдэхүүн хуваах гэрээний дагуу Засгийн газарт ногдох газрын тосны орлого | | | - | | | - | - | - | |
| 1.5.2 | Үүнээс роялти | | | - | | | - | - | - | |
| **1.6 Бусад** | | **1,000.0** | **1,004.0** | **(4.0)** | **-** | **(4.0)** | **1,000.0** | **1,000.0** | **-** | |
| 1.6.1 | Торгууль | 1,000.0 | 1,004.0 | (4.0) | | (4.0) | 1,000.0 | 1,000.0 | - | |
| **2. Орон нутгийн төсөвт төлсөн албан татвар, төлбөр, хураамж, ногдол ашиг** | | **7,600.0** | **8,606.8** | **(1,006.8)** | **500.0** | **-** | **8,100.0** | **8,606.8** | **(506.8)** | |

## Б-24 “Биг могул коул энд энержи” ХХК

Доорх хүснэгтэд ЗГ болон компаниудаас ОУИТБС-ын албанд батлагдсан маягтын дагуу анхлан ирүүлсэн тайланг нэгтгэхэд үүссэн анхны зөрүү, нэгтгэлийн явцад хийгдсэн тохируулгын дэлгэрэнгүй болон шийдэгдээгүй үлдсэн зөрүүнүүдийг татварын төрөл тус бүр дээр харуулав.

| № | 2095025 | Анхны нэгтгэл | | Анхны нэгтгэлийн зөрүү, цэвэр | Тохируулга | | Тохируулгын дараа | | Шийдвэрлэгдээгүй зөрүү, цэвэр | Тодотгол |
|---|---|---|---|---|---|---|---|---|---|---|
| | Үзүүлэлт | ЗГ | Компани | | ЗГ | Компани | ЗГ | Компани | | |
| **2.1 Орон нутгийн төсөвт төлсөн татвар** | | **6,720.0** | **6,720.0** | **-** | **-** | **-** | **6,720.0** | **6,720.0** | **-** | |
| 2.1.1 | Үл хөдлөх эд хөрөнгийн албан татвар | | | - | | | - | - | - | |
| 2.1.2 | Автотээврийн болон өөрөө явагч хэрэгслийн албан татвар | 6,720.0 | 6,720.0 | - | | | 6,720.0 | 6,720.0 | - | |
| 2.1.3 | Áóñàä | | | - | | | - | - | - | |
| **2.2 Төлбөр** | | **880.0** | **1,886.8** | **(1,006.8)** | **500.0** | **-** | **1,380.0** | **1,886.8** | **(506.8)** | |
| 2.2.1 | Газрын төлбөр | 880.0 | 880.0 | - | | | 880.0 | 880.0 | - | |
| 2.2.2 | Ус, рашаан ашигласны төлбөр | | 1,006.8 | (1,006.8) | 500.0 | | 500.0 | 1,006.8 | (506.8) | |
| 2.2.3 | Ойгоос хэрэглээний мод, түлээ бэлтгэж, ашигласны төлбөр | | | - | | | - | - | - | |
| 2.2.4 | Түгээмэл тархацтай ашигт малтмалын нөөц ашигласны төлбөр | | | - | | | - | - | - | |
| 2.2.5 | Ãàäàäûí ì ýðãýæëýýí , àæëè÷íû àæûí áàéðíû ðºëáº ð | | | - | | | - | - | - | |
| 2.2.6 | Бүтээгдэхүүн хуваах гэрээний дагуу хүлээн авсан дэмжлэг | | | - | | | - | - | - | |
| 2.2.7 | Ашигт малтмалаас бусад байгалийн баялаг ашиглах зөвшөөрлийн хураамж | | | - | | | - | - | - | |
| **2.3 Нутгийн захиргааны байгууллагад төлсөн хураамж, үйлчилгээний хөлс** | | **-** | **-** | **-** | **-** | **-** | **-** | **-** | **-** | |
| 2.3.1 | Орон нутгийн төсөвт төлсөн тэмдэгтийн хураамж | | | - | | | - | - | - | |
| 2.3.2 | Нутгийн захиргааны байгууллагад төлсөн үйлчилгээний хөлс | | | - | | | - | - | - | |
| **2.4 Орон нутгийн төрийн өмчийн ногдол ашиг** | | **-** | **-** | **-** | **-** | **-** | **-** | **-** | **-** | |
| 2.4.1 | Орон нутгийн төрийн өмчийн ногдол ашиг | | | - | | | - | - | - | |
| **2.5 Бусад** | | **-** | **-** | **-** | **-** | **-** | **-** | **-** | **-** | |
| 2.5.1 | Торгууль | | | - | | | - | - | - | |
| **3. Бусад төлбөр ба зардал** | | **3,000.0** | **4,500.0** | **(1,500.0)** | **1,500.0** | **-** | **4,500.0** | **4,500.0** | **-** | |
| **3.1 Байгаль хамгаалах зардлын урьдчилгаа** | | **-** | **500.0** | **(500.0)** | **500.0** | **-** | **500.0** | **500.0** | **-** | |
| 3.1.1 | Байгаль хамгаалах зардлын 50 хувийг тусгай дансанд шилжүүлсэн дүн | | 500.0 | (500.0) | 500.0 | | 500.0 | 500.0 | - | 5 |

## Б-24 “Биг могул коул энд энержи” ХХК

Доорх хүснэгтэд ЗГ болон компаниудаас ОУИТБС-ын албанд батлагдсан маягтын дагуу анхлан ирүүлсэн тайланг нэгтгэхэд үүссэн анхны зөрүү, нэгтгэлийн явцад хийгдсэн тохируулгын дэлгэрэнгүй болон шийдэгдээгүй үлдсэн зөрүүнүүдийг татварын төрөл тус бүр дээр харуулав.

| № | 2095025 | | Анхны нэгтгэл | | Анхны нэгтгэлийн зөрүү, цэвэр | Тохируулга | | Тохируулгын дараа | | Шийдвэрлэгдээгүй зөрүү, цэвэр | Тодотгол |
|---|---|---|---|---|---|---|---|---|---|---|---|
| | Үзүүлэлт | | ЗГ | Компани | | ЗГ | Компани | ЗГ | Компани | | |
| **3.2 Төрийн байгууллагад өгсөн хандив, дэмжлэг** | | | **3,000.0** | **4,000.0** | **(1,000.0)** | **1,000.0** | **-** | **4,000.0** | **4,000.0** | **-** | |
| 3.2.1 | Яам, агентлагт өгсөн | Мөнгөн хандив, дэмжлэг | | | - | | | - | - | - | |
| 3.2.2 | | Мөнгөн бус хандив, дэмжлэг | | | - | | | - | - | - | |
| 3.2.3 | Аймаг, нийслэлд өгсөн | Мөнгөн хандив, дэмжлэг | | 4,000.0 | (4,000.0) | 1,000.0 | (3,000.0) | 1,000.0 | 1,000.0 | - | 6 |
| 3.2.4 | | Мөнгөн бус хандив, дэмжлэг | | | - | | | - | - | - | |
| 3.2.5 | Сум, дүүрэгт өгсөн | Мөнгөн хандив, дэмжлэг | 3,000.0 | | 3,000.0 | | 3,000.0 | 3,000.0 | 3,000.0 | - | 7 |
| 3.2.6 | | Мөнгөн бус хандив, дэмжлэг | | | - | | | - | - | - | |
| 3.2.7 | Бусад байгууллагад өгсөн | Мөнгөн хандив, дэмжлэг | | | - | | | - | - | - | |
| 3.2.8 | | Мөнгөн бус хандив, дэмжлэг | | | - | | | - | - | - | |
| | **Нийт дүн** | | **55,765.6** | **53,638.3** | **2,127.3** | **(2,447.9)** | **186.2** | **53,317.7** | **53,824.5** | **(506.8)** | |

ЗГ-ын байгууллагын тайлагнасан дүн компанийн дүнгээс (+) их, бага (-) -

ЗГ-ын байгууллагын тайлагнасан дүн компанийн дүнгээс их -

Компанийн тайлагнасан дүн ЗГ-ын байгууллагын тайлагнасан дүнгээс их (506.8)

**Цэвэр зөрүү** **(**506.8)

**Б-24 “Биг могул коул энд энержи” ХХК**

**Товч танилцуулга**
“Биг могул коул энд энержи” ХХК MV-007944 дугаартай лицензийг 2004.07.16 нд авсан бөгөөд Дундговь аймгийн Баянжаргалан суманд Хөөтийн хонхор гэдэг газарт нүүрс олборлолтын үйл ажиллагаа явуулдаг бөгөөд 2011 онд ашиглалт хийгээгүй байна XV-009105 лицензийг 2005.01.07 нд, XV-009055 лицензийг 2004.12.31 авсан бөгөөд Хайгуулын ажлыг Баянжаргалан, Гурвансайхан сумдуудад мөн хийж байна. Тус компани нь Сүхбаатар дүүргийн татварт харъяалагддаг. Компанийн хаяг: Улаанбаатар хот Сүхбаатар дүүрэг 1-р хороо Чингэсийн өргөн чөлөө Натур тур ХХК-ны байр.

**Засгийн газрын хүлээн авсан орлого болон Компанийн төлсөн төлбөрүүд хоорондын зөрүү**
Хийгдсэн тохируулгууд болон Шийдвэрлэгдээгүй үлдсэн зөрүүнүүдийн талаарх тайлбаруудыг дор харуулав.

1. **Нэмэгдсэн өртгийн албан татвар**

   Компани ОҮИТБСА-ын албанд гаргаж өгсөн тайландаа тусгаагүй байсныг нэгтгэл тайлангийн явцад компанийн ирүүлсэн дэлгэрэнгүй мэдээлэл болон ТЕГ-с ирүүлсэн мэдээлэлд үндэслэн компани талд нэмж тохируулсан.

2. **Ãàäëýí ¿éë÷èëãýýí èé õóðàìæ**

   Уг хураамжийг нэгтгэл тайлангийн явцад компани дэлгэрэнгүй мэдээлэлдээ ирүүлээгүй компани талаас дахин тодруулахад ийм төлбөр байхгүй гэж хариу өгсөн ба ГЕГ-т дахин хандахад гаалийн мэдээлэлд байхгүй ирүүлээгүй учир ЗГ анхны тайландаа андуурч тусгасан гэж үзэн ЗГ талаас хасч тохируулсан.

3. **Яам, төрийн захиргааны байгууллагад төлсөн үйлчилгээний хөлс**

   ЗГ анхны тайландаа дутуу тусгасан байсан ба нэгтгэл тайлангийн явцад компанийн ирүүлсэн дэлгэрэнгүй мэдээлэлд үндэслэн АМГ-т дахин хандахад компанийн мэдээлэлтэй тохирч ирсэн учир ЗГ талд 123.16 мянган төгрөгийг нэмж тохируулсан.

4. **Гадаадын ажиллах хүч, мэргэжилтний үйлчилгээний хураамж**

   ЗГ анхны тайландаа тусгаагүйг нэгтгэл тайлангийн явцад компанийн ирүүлсэн дэлгэрэнгүй мэдээлэлд үндэслэн ГИХАЭГ-т дахин хандахад хүлээн авсан эсэхээ албан бичгээр ирүүлсэн буюу компанийн мэдээлэлтэй тохирч ирсэн учир ЗГ талд 1,459.95 мянган төгрөгөөр нэмж тохируулсан.

5. **Байгаль хамгаалах зардлын 50 хувийг тусгай дансанд шилжүүлсэн дүн**

   ЗГ анхны тайландаа тусгаагүйг нэгтгэл тайлангийн явцад компанийн ирүүлсэн дэлгэрэнгүй мэдээлэлд үндэслэн Дундговь аймгийн Баянжаргалан сумын ЗДТГ-т хандахад уг 500.0 мянган төгрөгийг хүлээн авсан эсэхээ бидэнд албан бичгээр ирүүлсэн ЗГ талд нэмж тохируулсан.

6. **Аймаг нийслэлд өгсөн мөнгөн хандив дэмжлэг**

   ЗГ анхны тайландаа тусгаагүй байсан ба компани ОҮИТБСА-ын албанд тайлангаа гаргаж өгөхдөө санхүүгийн урсгал андуурч аймагт 4,000.0 мянган төгрөг гэж бичсэнийг нэгтгэл тайлангийн явцад компанийн ирүүлсэн дэлгэнгүй мэдээлэлд үндэслэн Дундговь аймагт хандахад компанийн мэдээлэлтэй тохирч ирсэн учир ЗГ талд 1,000.0 мянган төгрөг нэмж андуурч бичсэн 3,000.0 мянган төгрөгийг хасч тохируулан зөв санхүүгийн урсгал буюу суманд өгсөн хандив хэсэгт бичлээ.

7. **Сум дүүрэгт өгсөн мөнгөн хандив дэмжлэг**

   Компани ОҮИТБСА-ын албанд 2011 оны тайлангаа гаргаж өгөхдөө уг дүнг аймаг нийслэл хэсэгт андуурч тусгасан байсаныг нэгтгэл тайлангийн явцад компанийн ирүүлсэн дэлгэрэнгүй мэдээлэлд үндэслэн Дундговь аймгийн Баянжаргалан сумын ЗДТГ-т албан бичгээр хандахад уг хандивыг авсан эсэхээ бидэнд албан бичгээр ирүүлсэн тул компани талд 3,000.0 мянган төгрөгөөр нэмж тохируулсан.

**Òî äðóóëãà:**
Тайлагнасан дүнгийн талаархи дэлгэрэнгүй мэдээлэл хүссэн албан бичгийг компанид 2012 î í û 08 дугаар ñàðû í 15-í ä шуудангаар илгээсэн ба холбоо барих боломжгүй байсан тул Галуут сумын засаг даргын утасыг олж холбоо барин мэйлээр хүргүүлсэн компани хариуг бидэнд 2012 оны 09 дугаар сарын 15-ны өдөр èð¿¿ëñýí áàéí à. ЗГ-ын дэлгэрэнгүй мэдээллийг холбогдох байгууллагуудаас гаргуулан авч, хандив, дэмжлэгийн талаар Төр, засгийн болон төсвийн байгууллагуудад албан бичгийг 2012 оны 09 дүгээр сарын 26-нд хүргүүлсэн. Төр, засгийн, төсвийн, орон нутгийн захиргааны байгууллагууд болон компани руу утсаар шаардаж холбогдон мэдээллийг авч ажилласан.
**Õóðàíãóé òàéëáàð:**
ЗГ тайландаа тусгаагүйг нэгтгэл тайлангийн явцад компанийн ирүүлсэн дэлгэрэнгүй мэдээлэлд үндэслэн Дундговь аймгийн Баянжаргалан суманд хандахад 500.0 төгрөгийн хандив нь баталгаажиж ирээгүй тул шийдэгдээгүй зөрүү үүссэн.

## Б-25. "Болд төмөр ерөө гол" ХХК

Доорх хүснэгтэд ЗГ болон компаниудаас ОУИТБС-ын ажлын албанд батлагдсан маягтын дагуу анхлан ирүүлсэн тайланг нэгтгэхэд үүссэн анхны зөрүү, нэгтгэлийн ажлын явцад хийгдсэн тохируулгын дэлгэрэнгүй болон шийдэгдээгүй үлдсэн зөрүүнүүдийг татварын төрөл тус бүр дээр харуулав.

| № | 2855119 | Анхны нэгтгэл | | Анхны нэгтгэлийн зөрүү, цэвэр | Тохируулга | | Тохируулгын дараа | | Шийдэгдээгүй зөрүү, цэвэр | Тодотгол |
|---|---|---|---|---|---|---|---|---|---|---|
| | Үзүүлэлт | ЗГ | Компани | | ЗГ | Компани | ЗГ | Компани | | |
| **1. Улсын төсөвт төлсөн албан татвар, төлбөр, хураамж, ногдол ашиг** | | **38,547,243.0** | **38,740,572.5** | **(193,329.5)** | **65,688.7** | **(118,397.8)** | **38,612,931.7** | **38,622,174.7** | **(9,243.0)** | |
| **1.1 Татвар, хураамж** | | **34,330,814.8** | **34,238,952.6** | **91,862.2** | **-** | **91,862.2** | **34,330,814.8** | **34,330,814.8** | **-** | |
| 1.1.1 | Àæàõóéí íýãæèéí îðëîãûí àëáàí òàòâàð | 14,529,802.2 | 14,529,802.2 | - | | | 14,529,802.2 | 14,529,802.2 | - | |
| 1.1.2 | Ãàäààäàí àëáàí òàòâàð | 1,431,265.3 | 1,402,017.3 | 29,248.0 | | 29,248.0 | 1,431,265.3 | 1,431,265.3 | - | 1 |
| 1.1.3 | Нэмэгдсэн өртгийн албан татвар | 3,005,662.4 | 2,944,236.4 | 61,426.0 | | 61,426.0 | 3,005,662.4 | 3,005,662.4 | - | 2 |
| 1.1.4 | Автобензин, дизелийн түлшний онцгой албан татвар | | | - | | | - | - | - | |
| 1.1.5 | Àâòîáóëèí , äèçåëèéí òºëºíãé àëáàí òàòâàð | | | - | | | - | - | - | |
| 1.1.6 | Ашигт малтмалын нөөц ашигласны төлбөр болон нэмэлт төлбөр | 14,013,458.9 | 14,013,458.9 | - | | | 14,013,458.9 | 14,013,458.9 | - | |
| 1.1.7 | Àøèãò ì àëòì àëûí àøèãëàëòûí áîëîí õàéãóóëûí òóñãàé çºâøººðëèéí òºëáºð | 28,420.0 | 27,231.8 | 1,188.2 | | 1,188.2 | 28,420.0 | 28,420.0 | - | 3 |
| 1.1.8 | Зарим бүтээгдэхүүний үнийн өсөлтийн албан татвар | | | - | | | - | - | - | |
| 1.1.9 | Цөмийн төхөөрөмж барих, өөрчлөх, шинэчлэх, ашиглалтаас гаргах, ашиглах тусгай зөвшөөрлийн улсын тэмдэгтийн хураамж | | | - | | | - | - | - | |
| 1.1.10 | Цөмийн бодис эзэмших, ашиглах, худалдах, импортлох,экспортлох, тээвэрлэх, хаягдлыг булах тусгай зөвшөөрлийн улсын тэмдэгтийн хураамж | | | - | | | - | - | - | |
| 1.1.11 | Цацраг идэвхт ашигт малтмал импортлох, экспортлох, тээвэрлэх, хаягдлыг булах, ашиглалтын дараа газар нөхөн сэргээх тусгай зөвшөөрлийн улсын тэмдэгтийн хураамж | | | - | | | - | - | - | |
| 1.1.12 | Цацрагийн үүсгүүрийг эзэмших, ашиглах, худалдах, угсрах, байрлуулах, түрээслэх, үйлдвэрлэх, ашиглалтаас гаргах, задлах, хадгалах, тээвэрлэх, импортлох, экспортлох, хаягдлыг булах, идэвхийг сулруулах болон түүнтэй холбогдсон бусад үйл ажиллагаа эрхлэх тусгай зөвшөөрлийн улсын тэмдэгтийн хураамж | | | - | | | - | - | - | |
| 1.1.13 | Аж ахуйн нэгжээс төлсөн ажиллагсдын нийгмийн болон эрүүл мэндийн даатгалын шимтгэл | 1,322,206.0 | 1,322,206.0 | - | | | 1,322,206.0 | 1,322,206.0 | - | 3 |
| **1.2 Төлбөр** | | **1,089,945.3** | **1,082,164.3** | **7,781.0** | **1,901.7** | **9,682.7** | **1,091,847.0** | **1,091,847.0** | **-** | |
| 1.2.1 | Óëñûí òºñâèéí ðºðíãºð ðàéãóóë õèéñýí îðëûí íºõºí òºëáºð | | | - | | | - | - | - | |
| 1.2.2 | Ãàäààäûí ì ýðãýæëýõýí , àæëèë÷íû àæëûí áàéðíû òºëáºð | 1,089,940.3 | 1,082,164.3 | 7,776.0 | | 7,776.0 | 1,089,940.3 | 1,089,940.3 | - | 4 |
| 1.2.3 | Бүтээгдэхүүн хуваах гэрээнд тухайн жилд гарын үсэг зурсаны урамшуулал | | | - | | | - | - | - | |

## Б-25. "Болд төмөр ерөө гол" ХХК

Доорх хүснэгтэд ЗГ болон компаниудаас ОУИТБС-ын ажлын албанд батлагдсан маягтын дагуу анхлан ирүүлсэн тайланг нэгтгэхэд үүссэн анхны зөрүү, нэгтгэлийн ажлын явцад хийгдсэн тохируулгын дэлгэрэнгүй болон шийдэгдээгүй үлдсэн зөрүүнүүдийг татварын төрөл тус бүр дээр харуулав.

| № | 2855119 | Анхны нэгтгэл | | Анхны нэгтгэлийн зөрүү, цэвэр | Тохируулга | | Тохируулгын дараа | | Шийдэгдээгүй зөрүү, цэвэр | Тодотгол |
|---|---|---|---|---|---|---|---|---|---|---|
| | Үзүүлэлт | ЗГ | Компани | | ЗГ | Компани | ЗГ | Компани | | |
| 1.2.4 | Бүтээгдэхүүн хуваах гэрээгээр олборлолт эхэлсэний урамшуулал | | | - | | | - | - | - | |
| 1.2.5 | Бүтээгдэхүүн хуваах гэрээгээр тухайн жилд төвлөрүүлсэн сургалтын урамшуулал | | | - | | | - | - | - | |
| 1.2.6 | Бүтээгдэхүүн хуваах гэрээнд заасан нөхцлийн дагуу төвлөрүүлсэн талбайн дэнчин | | | - | | | - | - | - | |
| 1.2.7 | Бүтээгдэхүүн хуваах гэрээнд заасан нөхцлийн дагуу төвлөрүүлсэн захиргааны үйлчилгээний шимтгэл | | | - | | | - | - | - | |
| 1.2.8 | Бүтээгдэхүүн хуваах гэрээнд заасан нөхцлийн дагуу төлөөлөгчийн газрын үйл ажиллагааг дэмжсэн төлбөр | | | - | | | - | - | - | |
| 1.2.9 | Агаарын бохирдлын төлбөр | 5.0 | | 5.0 | 1,901.7 | 1,906.7 | 1,906.7 | 1,906.7 | - | 5 |
| **1.3 Яам, төрийн захиргааны байгууллагад төлсөн үйлчилгээний хөлс, хураамж** | | **3,120,820.4** | **3,419,455.6** | **(298,635.2)** | **63,787.0** | **(225,605.2)** | **3,184,607.4** | **3,193,850.4** | **(9,243.0)** | |
| 1.3.1 | Ãàäëýí ¿éë÷èëãýýí èé õóðàà æ | 3,095,342.2 | 3,134,451.6 | (39,109.4) | | (39,109.4) | 3,095,342.2 | 3,095,342.2 | - | 6 |
| 1.3.2 | Яам, төрийн захиргааны байгууллагад төлсөн тэмдэгтийн хураамж | | | - | | | - | - | - | |
| 1.3.3 | Яам, төрийн захиргааны байгууллагад төлсөн үйлчилгээний хөлс | 4,119.2 | 196,381.0 | (192,261.8) | 5,766.0 | (186,495.8) | 9,885.2 | 9,885.2 | - | 7 |
| 1.3.4 | Гадаадын ажиллах хүч, мэргэжилтний үйлчилгээний хураамж | 21,359.0 | 88,623.0 | (67,264.0) | 58,021.0 | | 79,380.0 | 88,623.0 | (9,243.0) | 7 |
| **1.4 Төрийн өмчийн ногдол ашиг** | | **-** | **-** | **-** | **-** | **-** | **-** | **-** | **-** | |
| 1.4.1 | Òºðèéí ºì ÷èéí í î ãàî ë àø èã | | | - | | | - | - | - | |
| **1.5 Засгийн газрын орлого ба бусад орлого** | | **-** | **-** | **-** | **-** | **-** | **-** | **-** | **-** | |
| 1.5.1 | Бүтээгдэхүүн хуваах гэрээний дагуу Засгийн газарт ногдох газрын тосны орлого | | | - | | | - | - | - | |
| 1.5.2 | Үүнээс роялти | | | - | | | - | - | - | |
| **1.6 Бусад** | | **5,662.5** | **-** | **5,662.5** | **-** | **5,662.5** | **5,662.5** | **5,662.5** | **-** | |
| 1.6.1 | Торгууль | 5,662.5 | | 5,662.5 | | 5,662.5 | 5,662.5 | 5,662.5 | - | 8 |
| **2. Орон нутгийн төсөвт төлсөн албан татвар, төлбөр, хураамж, ногдол ашиг** | | **77,883.3** | **78,702.9** | **(819.6)** | **4,165.5** | **3,345.9** | **82,048.8** | **82,048.8** | **-** | |
| **2.1 Орон нутгийн төсөвт төлсөн татвар** | | **31,232.6** | **31,169.3** | **63.3** | **2,279.1** | **2,342.4** | **33,511.7** | **33,511.7** | **-** | |
| 2.1.1 | Үл хөдлөх эд хөрөнгийн албан татвар | 5,425.4 | 5,529.8 | (104.4) | 104.4 | | 5,529.8 | 5,529.8 | - | 9 |
| 2.1.2 | Автотээврийн болон өөрөө явагч хэрэгслийн албан татвар | 25,807.2 | 25,639.5 | 167.7 | 2,174.7 | 2,342.4 | 27,981.9 | 27,981.9 | - | 10 |
| 2.1.3 | Áóñàä | | | - | | | - | - | - | |
| **2.2 Төлбөр** | | **46,650.7** | **47,533.6** | **(882.9)** | **1,886.4** | **1,003.5** | **48,537.1** | **48,537.1** | **-** | |
| 2.2.1 | Газрын төлбөр | 28,247.2 | 28,533.6 | (286.4) | 286.4 | | 28,533.6 | 28,533.6 | - | 11 |

## Б-25. "Болд төмөр ерөө гол" ХХК

Доорх хүснэгтэд ЗГ болон компаниудаас ОУИТБС-ын ажлын албанд батлагдсан маягтын дагуу анхлан ирүүлсэн тайланг нэгтгэхэд үүссэн анхны зөрүү, нэгтгэлийн ажлын явцад хийгдсэн тохируулгын дэлгэрэнгүй болон шийдэгдээгүй үлдсэн зөрүүнүүдийг татварын төрөл тус бүр дээр харуулав.

| № | 2855119 | | Анхны нэгтгэл | | Анхны нэгтгэлийн зөрүү, цэвэр | Тохируулга | | Тохируулгын дараа | | Шийдэгдээгүй зөрүү, цэвэр | Тодотгол |
|---|---|---|---|---|---|---|---|---|---|---|---|
| | Үзүүлэлт | | ЗГ | Компани | | ЗГ | Компани | ЗГ | Компани | | |
| 2.2.2 | Ус, рашаан ашигласны төлбөр | | 3,403.5 | 2,400.0 | 1,003.5 | | 1,003.5 | 3,403.5 | 3,403.5 | - | 12 |
| 2.2.3 | Ойгоос хэрэглээний мод, түлээ бэлтгэж, ашигласны төлбөр | | | | - | | | - | - | - | |
| 2.2.4 | Түгээмэл тархацтай ашигт малтмалын нөөц ашигласны төлбөр | | 15,000.0 | 16,600.0 | (1,600.0) | 1,600.0 | | 16,600.0 | 16,600.0 | - | 13 |
| 2.2.5 | Ãàäààäûí ì ýðãýæëýýí , àæëè÷íû àæëûí áàéðíû ðºëáºð | | | | - | | | - | - | - | |
| 2.2.6 | Бүтээгдэхүүн хуваах гэрээний дагуу хүлээн авсан дэмжлэг | | | | - | | | - | - | - | |
| 2.2.7 | Ашигт малтмалаас бусад байгалийн баялаг ашиглах зөвшөөрлийн хураамж | | | | - | | | - | - | - | |
| **2.3 Нутгийн захиргааны байгууллагад төлсөн хураамж, үйлчилгээний хөлс** | | | - | - | - | - | - | - | - | - | |
| 2.3.1 | Орон нутгийн төсөвт төлсөн тэмдэгтийн хураамж | | | | - | | | - | - | - | |
| 2.3.2 | Нутгийн захиргааны байгууллагад төлсөн үйлчилгээний хөлс | | | | - | | | - | - | - | |
| **2.4 Орон нутгийн төрийн өмчийн ногдол ашиг** | | | - | - | - | - | - | - | - | - | |
| 2.4.1 | Орон нутгийн төрийн өмчийн ногдол ашиг | | | | - | | | - | - | - | |
| **2.5 Бусад** | | | - | - | - | - | - | - | - | - | |
| 2.5.1 | Торгууль | | | | - | | | - | - | - | |
| **3. Бусад төлбөр ба зардал** | | | **320,000.0** | **1,283,340.0** | **(963,340.0)** | **966,240.0** | **2,900.0** | **1,286,240.0** | **1,286,240.0** | **-** | |
| **3.1 Байгаль хамгаалах зардлын урьдчилгаа** | | | **20,000.0** | **20,000.0** | **-** | **-** | **-** | **20,000.0** | **20,000.0** | **-** | |
| 3.1.1 | Байгаль хамгаалах зардлын 50 хувийг тусгай дансанд шилжүүлсэн дүн | | 20,000.0 | 20,000.0 | - | | | 20,000.0 | 20,000.0 | - | |
| **3.2 Төрийн байгууллагад өгсөн хандив, дэмжлэг** | | | **300,000.0** | **1,263,340.0** | **(963,340.0)** | **966,240.0** | **2,900.0** | **1,266,240.0** | **1,266,240.0** | **-** | |
| 3.2.1 | Яам, агентлагт өгсөн | Мөнгөн хандив, дэмжлэг | | | - | | | - | - | - | |
| 3.2.2 | | Мөнгөн бус хандив, дэмжлэг | | | - | | | - | - | - | |
| 3.2.3 | Аймаг, нийслэлд өгсөн | Мөнгөн хандив, дэмжлэг | 50,000.0 | 250,000.0 | (200,000.0) | 200,000.0 | | 250,000.0 | 250,000.0 | - | 14 |
| 3.2.4 | | Мөнгөн бус хандив, дэмжлэг | | | - | | | - | - | - | |
| 3.2.5 | Сум, дүүрэгт өгсөн | Мөнгөн хандив, дэмжлэг | 250,000.0 | 283,340.0 | (33,340.0) | 36,240.0 | 2,900.0 | 286,240.0 | 286,240.0 | - | 14 |
| 3.2.6 | | Мөнгөн бус хандив, дэмжлэг | | 730,000.0 | (730,000.0) | 730,000.0 | | 730,000.0 | 730,000.0 | - | 14 |
| 3.2.7 | Бусад байгууллагад өгсөн | Мөнгөн хандив, дэмжлэг | | | - | | | - | - | - | |
| 3.2.8 | | Мөнгөн бус хандив, дэмжлэг | | | - | | | - | - | - | |
| | **Нийт дүн** | | **38,945,126.3** | **40,102,615.4** | **(1,157,489.1)** | **1,036,094.2** | **(112,151.9)** | **39,981,220.5** | **39,990,463.5** | **(9,243.0)** | |

| | |
|---|---|
| ЗГ-ын байгууллагын тайлагнасан дүн компанийн дүнгээс (+) их, бага (-) | |
| ЗГ-ын байгууллагын тайлагнасан дүн компанийн дүнгээс их | - |
| Компанийн тайлагнасан дүн ЗГ-ын байгууллагын тайлагнасан дүнгээс их | (9,243.0) |
| **Цэвэр зөрүү** | **(9,243.0)** |

**Б-25. “Болд төмөр ерөө гол” ХХК**

**Товч танилцуулга**
“Болд төмөр Ерөө гол” ХХК нь Сэлэнгэ аймгийн Ерөө суманд төмөр ашиглалтын нэг лицензийн, Сэлэнгэ аймгийн Шаамар сум, Ерөө сум, Дархан-Уул аймгийн Хонгор сум, Сайхан сумдад хайгуулын нийт гурван лицензийн эзэмшдэг.
Энэ компани нийслэлийн Чингэлтэй дүүргийн татварын хэлтэст бүртгэлтэй. Тус компани Чингэлтэй дүүрэг, 5-р хороо, Баруун сэлбийн гудамж-20-д байрладаг.

**Засгийн газрын хүлээн авсан орлого болон Компанийн төлсөн төлбөрүүд хоорондын зөрүү**
Хийгдсэн тохируулгууд болон шийдэгдээгүй үлдсэн зөрүүнүүдийн талаарх тайлбарыг дор харуулав.

**1. Гаалийн албан татвар**
Компани ОУИТБСАА-нд гаргаж өгсөн тайландаа дутуу тусгасан ба нэгтгэл тайлангийн явцад ирүүлсэн мэдээллийн дагуу гаалийн ерөнхий газраас ирсэн мэдээлэлд үндэслэн тохируулав.

**2. Нэмэгдсэн өртгийн албан татвар**
Компани ОУИТБСАА-нд гаргаж өгсөн тайландаа дутуу тусгасан ба нэгтгэл тайлангийн явцад ирүүлсэн мэдээллийн дагуу гаалийн ерөнхий газраас ирсэн мэдээлэлд үндэслэн тохируулав.

**3. Àøèãòàëëûí àøèãëàëòûí áîëîõóéöóëñàí çºâøºðëèéí ðºëºð**
Компани ОУИТБСАА-нд гаргаж өгсөн тайландаа дутуу тусгасан ба нэгтгэл тайлангийн явцад дэлгэрэнгүй мэдээллээ ирүүлсэн ба ханшийн зөрүү үүссэн бөгөөд АМГ-аас ирсэн мэдээлэлд үндэслэн тохируулав.

**4. Гадаадын мэргэжилтэн, ажилчны ажлын байрны төлбөр**
Компани ОУИТБСАА-нд гаргаж өгсөн тайландаа дутуу тусгасан ба нэгтгэл тайлангийн явцад дэлгэрэнгүй мэдээллээ ирүүлсэн ба ХХҮГ-аас ирсэн мэдээлэлд үндэслэн тохируулав.

**5. Агаарын бохирдлын төлбөр**
Компани ОУИТБСАА-нд гаргаж өгсөн тайландаа тусгаагүй нэгтгэл тайлангийн явцад мэдээллээ ирүүлсэн тул тохируулав.

**6. Гаалийн үйлчилгээний хураамж**
Компани ОУИТБСАА-нд гаргаж өгсөн тайландаа илүү тусгасан ба нэгтгэл тайлангийн явцад ирүүлсэн мэдээллийн дагуу гаалийн ерөнхий газраас ирсэн мэдээлэлд үндэслэн тохируулав.

**7. Хураамж болон үйлчилгээний хөлс**
ЗГ тайландаа геологийн төв лаборатори, гаалийн төв лабораторид төлсөн үйлчилгээний хөлс тусгаагүй байсан ба тус газруудаас ирсэн мэдээллийн дагуу нэмж тохируулав. Компани анх МҮХАҮТ-д төлсөн үйлчилгээний хөлс, хувийн нотариатын газар төлсөн үйлчилгээний хөлс тусгасныг хасч тохируулав.
Гадаадын ажиллах хүч, мэргэжилтний үйлчилгээний хураамж ЗГ анх дутуу тусгасан ба ХХҮГ, компаниас ирсэн мэдээлэл зөрүүтэй байсан тул зөрүү үлдээд байна.

**8. Торгууль**
Компани ОУИТБСААлбанд өгсөн 2011 оны тайландаа торгууль тусгаагүйгээс анхны зөрүү үүссэн байна. Нэгтгэл тайлангийн явцад уг торгуулийг дэлгэрэнгүй мэдээллийн хамт гаргаж ирүүлсэн тул тохируулгыг хийж зөрүүг шийдвэрлэсэн.

**9. Үл хөдлөх эд хөрөнгийн албан татвар**
ЗГ дутуу тусгасан ба нэгтгэл тайлангийн явцад нэмж тохируулав.

**10. Автотээвэр, өөрөө явагч хэрэгслийн албан татвар**
ЗГ, компани хоёр тайландаа дутуу тусгасан ба нэгтгэл тайлангийн явцад нэмж тохируулав.

**11. Газрын төлбөр**
ЗГ дутуу тусгасан ба нэгтгэл тайлангийн явцад нэмж тохируулав.

**12. Ус, рашаан ашигласны төлбөр**
Компани ОУИТБСАА-нд гаргаж өгсөн тайландаа дутуу тусгасан ба нэгтгэл тайлангийн явцад нэмж тохируулав.

**13. Түгээмэл тархацтай ашигт малтмалын нөөц ашигласны төлбөр**

ЗГ дутуу тусгасан ба нэгтгэл тайлангийн явцад нэмж тохируулав.

**14. Төрийн байгууллагад өгсөн хандив, дэмжлэг**

**Аéì àãðөгсөн ì ºíãºí хандив, äýì æëýã**
ЗГ дутуу тусгасан ба компанийн ирүүлсэн мэдээллийн дагуу Сэлэнгэ аймгийн ЗДТГ-т албан бичиг явуулсны дагуу тус аймгийн ЗДТГ-аас ирсэн мэдээллийн дагуу нэмж тохируулав.

**Суманд өгсөн мөнгөн ба мөнгөн бус хандив, дэмжлэг:**
ЗГ тайландаа дутуу тусгасан ба компанийн ирүүлсэн мэдээллийн дагуу Сэлэнгэ аймгийн Шаамар сумын ЗДТГ, Ерөө сумын ЗДТГ, Жавхлант сумын ЗДТГ-уудад албан бичиг явуулсны дагуу тус аймгийн ЗДТГ-аас ирсэн мэдээллийн дагуу нэмж тохируулав.

**Тодруулга:**
Тайлагнасан дүнгийн талаархи дэлгэрэнгүй мэдээлэл хүссэн 2012 оны 08 сарын 10-ны 2/38 тоот албан бичгийг 2012 оны 08 дугаар сарын 13-нд илгээсэн ба компани хариуг бидэнд 2012 оны 10 дүгээр сарын 22-ны өдөр ирүүлсэн байна. Хоёр талаас ирүүлсэн дэлгэрэнгүй мэдээллийн дагуу зохих тохируулгыг хийсний дараа дахин зөрүү үүссэн учраас нягтлан бодогчтой дахин холбогдон тодруулга авсан.

**Õóðààí ãóé òàéëáàð:**
Энэ компанийн хувьд гадаадын ажиллах хүч, мэргэжилтний үйлчилгээний хураамж дээр шийдвэрлэгдээгүй зөрүү үлдээд байна.

## Б-26 “Болд Фо Ар Да” ХХК

Доорх хүснэгтэд ЗГ болон компаниудаас ОУИТБС-ын албанд батлагдсан маягтын дагуу анхлан ирүүлсэн тайланг нэгтгэхэд үүссэн анхны зөрүү, нэгтгэлийн явцад хийгдсэн тохируулгын дэлгэрэнгүй болон шийдэгдээгүй үлдсэн зөрүүнүүдийг татварын төрөл тус бүр дээр харуулав.

| № | 5095638 | Анхны нэгтгэлийн зөрүү | | Анхны нэгтгэлийн зөрүү, цэвэр | Тохируулга | | Тохируулгын дараа | | Шийдвэрлэг дээгүй зөрүү, цэвэр | Тодотгол |
|---|---|---|---|---|---|---|---|---|---|---|
| | Үзүүлэлт | ЗГ | Компани | | ЗГ | Компани | ЗГ | Компани | | |
| **1. Улсын төсөвт төлсөн албан татвар, төлбөр, хураамж, ногдол ашиг** | | 105,198.1 | 80,849.7 | 24,348.4 | **(3,349.1)** | **20,999.3** | **101,849.0** | **101,849.0** | **-** | |
| **1.1 Татвар, хураамж** | | 55,992.2 | 36,653.0 | 19,339.2 | **(3,349.1)** | **15,990.1** | **52,643.1** | **52,643.1** | **-** | |
| 1.1.1 | Àæàõóéí íýãææèéí îðëîãûí àëáàí òàòâàð | | | - | | | - | - | - | |
| 1.1.2 | Ãàäààäûí àëáàí òàòâàð | | | - | | | - | - | - | |
| 1.1.3 | Нэмэгдсэн өртгийн албан татвар | 14,545.5 | 14,545.5 | - | | | 14,545.5 | 14,545.5 | - | |
| 1.1.4 | Автобензин, дизелийн түлшний онцгой албан татвар | | | - | | | - | - | - | |
| 1.1.5 | Àâòî áåí çèí , äèçåëèéí òºëºí èé àëáàí òàòâàð | | | - | | | - | - | - | |
| 1.1.6 | Ашигт малтмалын нөөц ашигласны төлбөр болон нэмэлт төлбөр | 12,063.1 | 12,063.0 | 0.1 | | 0.1 | 12,063.1 | 12,063.1 | - | |
| 1.1.7 | Àøèãò ì àëòì àëûí àøèãëàëòûí áîëîí õàéãóóëûí òóñãàé çºâøººðëèéí ðºëáºð | 4,027.9 | 678.8 | 3,349.1 | (3,349.1) | | 678.8 | 678.8 | - | 1 |
| 1.1.8 | Зарим бүтээгдэхүүний үнийн өсөлтийн албан татвар | | | - | | | - | - | - | |
| 1.1.9 | Цөмийн төхөөрөмж барих, өөрчлөх, шинэчлэх, ашиглалтаас гаргах, ашиглах тусгай зөвшөөрлийн улсын тэмдэгтийн хураамж | | | - | | | - | - | - | |
| 1.1.10 | Цөмийн бодис эзэмших, ашиглах, худалдах, импортлох,экспортлох, тээвэрлэх, хаягдлыг булах тусгай зөвшөөрлийн улсын тэмдэгтийн хураамж | | | - | | | - | - | - | |
| 1.1.11 | Цацраг идэвхт ашигт малтмал импортлох, экспортлох, тээвэрлэх, хаягдлыг булах, ашиглалтын дараа газар нөхөн сэргээх тусгай зөвшөөрлийн улсын тэмдэгтийн хураамж | | | - | | | - | - | - | |
| 1.1.12 | Цацрагийн үүсгүүрийг эзэмших, ашиглах, худалдах, угсрах, байрлуулах, түрээслэх, үйлдвэрлэх, ашиглалтаас гаргах, задлах, хадгалах, тээвэрлэх, импортлох, экспортлох, хаягдлыг булах, идэвхийг сулруулах болон түүнтэй холбогдсон бусад үйл ажиллагаа эрхлэх тусгай зөвшөөрлийн улсын тэмдэгтийн хураамж | | | - | | | - | - | - | |
| 1.1.13 | Аж ахуйн нэгжээс төлсөн ажиллагсдын нийгмийн болон эрүүл мэндийн даатгалын шимтгэл | 25,355.7 | 9,365.7 | 15,990.0 | | 15,990.0 | 25,355.7 | 25,355.7 | - | 2 |
| **1.2 Төлбөр** | | 45,885.0 | 44,196.7 | 1,688.3 | **-** | **1,688.3** | **45,885.0** | **45,885.0** | **-** | |
| 1.2.1 | Óëñûí òºñâèéí ðºíæºð õàéãóóë õèéñýí îðëûí íºðºí òºëáºð | 24,101.7 | 24,101.7 | - | | | 24,101.7 | 24,101.7 | - | |

## Б-26 “Болд Фо Ар Да” ХХК

Доорх хүснэгтэд ЗГ болон компаниудаас ОҮИТБС-ын албанд батлагдсан маягтын дагуу анхлан ирүүлсэн тайланг нэгтгэхэд үүссэн анхны зөрүү, нэгтгэлийн явцад хийгдсэн тохируулгын дэлгэрэнгүй болон шийдэгдээгүй үлдсэн зөрүүнүүдийг татварын төрөл тус бүр дээр харуулав.

| № | 5095638 | Анхны нэгтгэлийн зөрүү | | Анхны нэгтгэлийн зөрүү, цэвэр | Тохируулга | | Тохируулгын дараа | | Шийдвэрлэг дээгүй зөрүү, цэвэр | Тодотгол |
|---|---|---|---|---|---|---|---|---|---|---|
| | Үзүүлэлт | ЗГ | Компани | | ЗГ | Компани | ЗГ | Компани | | |
| 1.2.2 | Ãàäààäûí ì ýðãýæèëòýí, àæëèí÷íû àæëûí áàéðíû òºëáºð | 1,684.8 | | 1,684.8 | | 1,684.8 | 1,684.8 | 1,684.8 | - | 3 |
| 1.2.3 | Бүтээгдэхүүн хуваах гэрээнд тухайн жилд гарын үсэг зурсаны урамшуулал | | 20,095.0 | (20,095.0) | | (20,095.0) | - | - | - | 4 |
| 1.2.4 | Бүтээгдэхүүн хуваах гэрээгээр олборлолт эхэлсэний урамшуулал | | | - | | | - | - | - | |
| 1.2.5 | Бүтээгдэхүүн хуваах гэрээгээр тухайн жилд төвлөрүүлсэн сургалтын урамшуулал | | | - | | | - | - | - | |
| 1.2.6 | Бүтээгдэхүүн хуваах гэрээнд заасан нөхцлийн дагуу төвлөрүүлсэн талбайн дэнчин | | | - | | | - | - | - | |
| 1.2.7 | Бүтээгдэхүүн хуваах гэрээнд заасан нөхцлийн дагуу төвлөрүүлсэн захиргааны үйлчилгээний шимтгэл | | | - | | | - | - | - | |
| 1.2.8 | Бүтээгдэхүүн хуваах гэрээнд заасан нөхцлийн дагуу төлөөлөгчийн газрын үйл ажиллагааг дэмжсэн төлбөр | | | - | | | - | - | - | |
| 1.2.9 | Агаарын бохирдлын төлбөр | 20,098.5 | | 20,098.5 | | 20,098.5 | 20,098.5 | 20,098.5 | - | 5 |
| **1.3 Яам, төрийн захиргааны байгууллагад төлсөн үйлчилгээний хөлс, хураамж** | | 2,820.9 | - | 2,820.9 | **-** | **2,820.9** | **2,820.9** | **2,820.9** | **-** | |
| 1.3.1 | Ãàäëýéí ¿éë÷èëãýýí èé õóðàà æ | 1,344.4 | | 1,344.4 | | 1,344.4 | 1,344.4 | 1,344.4 | - | 6 |
| 1.3.2 | Яам, төрийн захиргааны байгууллагад төлсөн тэмдэгтийн хураамж | | | - | | | - | - | - | |
| 1.3.3 | Яам, төрийн захиргааны байгууллагад төлсөн үйлчилгээний хөлс | 1,476.5 | | 1,476.5 | | 1,476.5 | 1,476.5 | 1,476.5 | - | 7 |
| 1.3.4 | Гадаадын ажиллах хүч, мэргэжилтний үйлчилгээний хураамж | | | - | | | - | - | - | |
| **1.4 Төрийн өмчийн ногдол ашиг** | | - | - | - | **-** | **-** | **-** | **-** | **-** | |
| 1.4.1 | Òºðèéí ºì ÷èéí íîãäîë àøèã | | | - | | | - | - | - | |
| **1.5 Засгийн газрын орлого ба бусад орлого** | | - | - | - | **-** | **-** | **-** | **-** | **-** | |
| 1.5.1 | Бүтээгдэхүүн хуваах гэрээний дагуу Засгийн газарт ногдох газрын тосны орлого | | | | | | - | - | - | |
| 1.5.2 | Үүнээс роялти | | | | | | - | - | - | |
| **1.6 Бусад** | | 500.0 | - | 500.0 | **-** | **500.0** | **500.0** | **500.0** | **-** | |
| 1.6.1 | Торгууль | 500.0 | | 500.0 | | 500.0 | 500.0 | 500.0 | - | 8 |
| **2. Орон нутгийн төсөвт төлсөн албан татвар, төлбөр, хураамж, ногдол ашиг** | | **20,327.4** | **20,143.8** | **183.6** | **-** | **183.6** | **20,327.4** | **20,327.4** | **-** | |

## Б-26 “Болд Фо Ар Да” ХХК

Доорх хүснэгтэд ЗГ болон компаниудаас ОҮИТБС-ын албанд батлагдсан маягтын дагуу анхлан ирүүлсэн тайланг нэгтгэхэд үүссэн анхны зөрүү, нэгтгэлийн явцад хийгдсэн тохируулгын дэлгэрэнгүй болон шийдэгдээгүй үлдсэн зөрүүнүүдийг татварын төрөл тус бүр дээр харуулав.

| № | 5095638 | Анхны нэгтгэлийн зөрүү | | Анхны нэгтгэлийн зөрүү, цэвэр | Тохируулга | | Тохируулгын дараа | | Шийдвэрлэг дээгүй зөрүү, цэвэр | Тодотгол |
|---|---|---|---|---|---|---|---|---|---|---|
| | Үзүүлэлт | ЗГ | Компани | | ЗГ | Компани | ЗГ | Компани | | |
| **2.1 Орон нутгийн төсөвт төлсөн татвар** | | 6,783.6 | 6,600.0 | 183.6 | **-** | **183.6** | **6,783.6** | **6,783.6** | **-** | 9 |
| 2.1.1 | Үл хөдлөх эд хөрөнгийн албан татвар | | | - | | | - | - | - | |
| 2.1.2 | Автотээврийн болон өөрөө явагч хэрэгслийн албан татвар | 6,783.6 | 6,600.0 | 183.6 | | 183.6 | 6,783.6 | 6,783.6 | - | 10 |
| 2.1.3 | Áóñàä | | | - | | | - | - | - | |
| **2.2 Төлбөр** | | 13,543.8 | 13,543.8 | - | **-** | **-** | **13,543.8** | **13,543.8** | **-** | |
| 2.2.1 | Газрын төлбөр | 13,500.0 | 13,500.0 | - | | | 13,500.0 | 13,500.0 | - | |
| 2.2.2 | Ус, рашаан ашигласны төлбөр | 43.8 | 43.8 | - | | | 43.8 | 43.8 | - | |
| 2.2.3 | Ойгоос хэрэглээний мод, түлээ бэлтгэж, ашигласны төлбөр | | | - | | | - | - | - | |
| 2.2.4 | Түгээмэл тархацтай ашигт малтмалын нөөц ашигласны төлбөр | | | - | | | - | - | - | |
| 2.2.5 | Ãàäààâû í ýðãýæèëòýí , àæëè÷í û àæëû í áàéðí û òºëáº ð | | | - | | | - | - | - | |
| 2.2.6 | Бүтээгдэхүүн хуваах гэрээний дагуу хүлээн авсан дэмжлэг | | | | | | - | - | - | |
| 2.2.7 | Ашигт малтмалаас бусад байгалийн баялаг ашиглах зөвшөөрлийн хураамж | | | - | | | - | - | - | |
| **2.3 Нутгийн захиргааны байгууллагад төлсөн хураамж, үйлчилгээний хөлс** | | - | - | - | **-** | **-** | **-** | **-** | **-** | |
| 2.3.1 | Орон нутгийн төсөвт төлсөн тэмдэгтийн хураамж | | | - | | | - | - | - | |
| 2.3.2 | Нутгийн захиргааны байгууллагад төлсөн үйлчилгээний хөлс | | | - | | | - | - | - | |
| **2.4 Орон нутгийн төрийн өмчийн ногдол ашиг** | | - | - | - | **-** | **-** | **-** | **-** | **-** | |
| 2.4.1 | Орон нутгийн төрийн өмчийн ногдол ашиг | | | - | | | - | - | - | |
| **2.5 Бусад** | | - | - | - | **-** | **-** | **-** | **-** | **-** | |
| 2.5.1 | Торгууль | | | - | | | - | - | - | |
| **3. Бусад төлбөр ба зардал** | | 120.0 | 4,650.0 | (4,530.0) | **4,230.0** | **(300.0)** | **4,350.0** | **4,350.0** | **-** | |
| **3.1 Байгаль хамгаалах зардлын урьдчилгаа** | | - | 3,350.0 | (3,350.0) | **3,350.0** | **-** | **3,350.0** | **3,350.0** | **-** | |
| 3.1.1 | Байгаль хамгаалах зардлын 50 хувийг тусгай дансанд шилжүүлсэн дүн | | 3,350.0 | (3,350.0) | 3,350.0 | | 3,350.0 | 3,350.0 | - | 11 |
| **3.2 Төрийн байгууллагад өгсөн хандив, дэмжлэг** | | 120.0 | 1,300.0 | (1,180.0) | **880.0** | **(300.0)** | **1,000.0** | **1,000.0** | **-** | |

## Б-26 “Болд Фо Ар Да” ХХК

Доорх хүснэгтэд ЗГ болон компаниудаас ОУИТБС-ын албанд батлагдсан маягтын дагуу анхлан ирүүлсэн тайланг нэгтгэхэд үүссэн анхны зөрүү, нэгтгэлийн явцад хийгдсэн тохируулгын дэлгэрэнгүй болон шийдэгдээгүй үлдсэн зөрүүнүүдийг татварын төрөл тус бүр дээр харуулав.

| № | 5095638 | | Анхны нэгтгэлийн зөрүү | | Анхны нэгтгэлийн зөрүү, цэвэр | Тохируулга | | Тохируулгын дараа | | Шийдвэрлэг дээгүй зөрүү, цэвэр | Тодотгол |
|---|---|---|---|---|---|---|---|---|---|---|---|
| | Үзүүлэлт | | ЗГ | Компани | | ЗГ | Компани | ЗГ | Компани | | |
| 3.2.1 | Яам, агентлагт өгсөн | Мөнгөн хандив, дэмжлэг | | 300.0 | (300.0) | | (300.0) | - | - | - | 12 |
| 3.2.2 | | Мөнгөн бус хандив, дэмжлэг | | | - | | | - | - | - | |
| 3.2.3 | Аймаг, нийслэлд өгсөн | Мөнгөн хандив, дэмжлэг | | | - | | | - | - | - | |
| 3.2.4 | | Мөнгөн бус хандив, дэмжлэг | | | - | | | - | - | - | |
| 3.2.5 | Сум, дүүрэгт өгсөн | Мөнгөн хандив, дэмжлэг | 120.0 | 1,000.0 | (880.0) | 880.0 | | 1,000.0 | 1,000.0 | - | 13 |
| 3.2.6 | | Мөнгөн бус хандив, дэмжлэг | | | - | | | - | - | - | |
| 3.2.7 | Бусад байгууллагад өгсөн | Мөнгөн хандив, дэмжлэг | | | - | | | - | - | - | |
| 3.2.8 | | Мөнгөн бус хандив, дэмжлэг | | | - | | | - | - | - | |
| | **Нийт дүн** | | **125,645.5** | **105,643.5** | **20,002.0** | **880.9** | **20,882.9** | **126,526.4** | **126,526.4** | **-** | |

ЗГ-ын байгууллагын тайлагнасан дүн компанийн дүнгээс (+) их, бага (-) -

ЗГ-ын байгууллагын тайлагнасан дүн компанийн дүнгээс их -

Компанийн тайлагнасан дүн ЗГ-ын байгууллагын тайлагнасан дүнгээс их -

**Цэвэр зөрүү** -

**Б-26 “Болд Фо Ар Да” ХХК**

**Товч танилцуулга**

“Болд фо ар да” ХХК MV-004478 лицензийг 2002.05.28 нд MV-011919 лицензийг 2006.08.18 нд 30-н жилийн хугацаатай авсан бөгөөд Өмнөговь аймгийн Хүрмэн суманд Тасархай дэл гэдэг газарт нүүрс олборлолтын үйл ажиллагаа явуулдаг Хятад монголын хамтарсан компани юм. Тус компани нь Өмнөговь аймгийн татварын хэлтэст харъяалагддаг. Компанийн хаяг: Улаанбаатар хот 4-р хороо Нарны зам Саруул төвийн 104 тоотод байрладаг.

**Засгийн газрын хүлээн авсан орлого болон Компанийн төлсөн төлбөрүүд хоорондын зөрүү**

Хийгдсэн тохируулгууд болон Шийдвэрлэгдээгүй үлдсэн зөрүүнүүдийн талаарх тайлбаруудыг дор харуулав.

1. **Ашигт малтмалын ашиглалтын болон хайгуулын тусгай зөвшөөрлийн төлбөр**

   ЗГ Анхны тайландаа 3,349.1 мянган төгрөгөөр илүү буюу Байгаль Орчин нөхөн сэргээх барьцаа мөнгийг оруулсан тайлагнасан байсан. Нэгтгэл тайлангийн явцад компанийн ирүүлсэн дэлгэрэнгүй мэдээлэл болон АМГ -аас ирсэн мэдээлэлд үндэслэн ЗГ талаас уг дүнг хасч тохируулсан.

2. **Аж ахуйн нэгжээс төлсөн ажиллагсдын нийгмийн болон эрүүл мэндийн даатгалын шимтгэл**

   Компани ОУИТБСА-ын албанд гаргаж өгсөн тайландаа тусгаагүй байсан ба нэгтгэл тайлангийн явцад компанийн ирүүлсэн дэлгэрэнгүй мэдээлэл болон Өмнөговь аймгийн НДХ-ээс ирүүлсэн албан бичгийн хариунд үндсэлэн компани талд нэмж тохируулсан.

3. **Ãàäàäû í ýðãýæèëòýí , àæèë÷í û àæëû í áàéðí û òº ëáº ð**

   Компани ОУИТБСА-ын албанд гаргаж өгсөн тайландаа тусгаагүй байсан ба нэгтгэл тайлангийн явцад компанийн ирүүлсэн дэлгэрэнгүй мэдээлэл болон ХХҮГ-аас ирүүлсэн албан бичгийн хариунд үндсэлэн компани талд нэмж тохируулсан.

4. **Бүтээгдэхүүн хуваах гэрээнд тухайн жилд гарын үсэг зурсаны урамшуулал**

   Компани ОУИТБСА-ын албанд гаргаж өгсөн тайландаа агаарын бохирдлын төлбөр болох 20,095.0 мянган төгрөгийг уг урсгалд оруулан андуурч тусгасаныг компанийн ирүүлсэн дэлгэрэнгүй мэдээлэл болон ТЕГ-с ирүүлсэн мэдээлэлд үндэслэн ЗГ талаас хасч тохируулсан.

5. **Агаарын бохирдлын төлбөр**

   Болд Фо Ар Да ХХК ОУИТБСА-ын албанд өгсөн тайландаа тусгаагүй байсаны улмаас 20,098.5 мянган төгрөгөөр зөрүү үүссэн байсаныг нэгтгэл тайлангийн явцад компанийн ирүүлсэн дэлгэрэнгүй мэдээлэл болон Татварын ерөнхий газраас ирүүлсэн дүнд үндсэлэн компани талд нэмж тохируулсан.

6. **Ãàäåëéí ¿éë÷èëãýýí èé õóðàà æ**

   Компани ОУИТБСА-ын албанд гаргаж өгсөн тайландаа тусгаагүй байсан ба нэгтгэл тайлангийн явцад компанийн ирүүлсэн дэлгэрэнгүй мэдээлэл болон Гаалийн ерөнхий газраас ирүүлсэн дүнд үндсэлэн компани талд нэмж тохируулсан.

7. **Яам, төрийн захиргааны байгууллагад төлсөн үйлчилгээний хөлс**

   Компани ОУИТБСА-ын албанд өгсөн тайландаа тусгаагүй, нэгтгэл тайлангийн явцад дэлгэрэнгүй мэдээлэлдээ гаргаж өгөөгүй байсаныг дахин хандаж тодруулсан мэдээлэлд үндсэлэн компани талд нэмж тохируулсан..

8. **Гадаадын ажиллах хүч, мэргэжилтний үйлчилгээний хураамж**

   Компани нь ОУИТБСА-ын албанд тайлангаа гаргаж өгөхдөө 372.0 мянган төгрөгөөр илүү дусгасаныг нэгтгэл тайлангийн явцад компанийн ирүүлсэн дэлгэрэнгүй мэдээлэл болон ХХҮГ-с ирүүлсэн мэдээлэлд үндэслэн тохируулсан.

9. **Торгууль /Засгийн газрын орлого ба бусад орлого/**

   Компани ОУИТБСА-ын албанд өгсөн тайландаа тусгаагүй байсан нэгтгэл тайлангийн явцад компанийн ирүүлсэн дэлгэрэнгүй мэдээлэл болон ХХҮГ-аас ирүүлсэн албан бичгийн хариунд үндсэлэн компани талд нэмж тохируулсан

**10. Автотээврийн болон өөрөө явагч хэрэгслийн албан татвар**

Компани ОУИТБСА-ын албанд өгсөн тайландаа тусгаагүй байсан дүнг компанийн ирүүлсэн дэлгэрэнгүй мэдээлэл болон ТЕГ ирүүлсэн дүнд үндсэлэн компани талд нэмж тохируулсан.

**11. Байгаль хамгаалах зардлын 50 хувийг тусгай дансанд шилжүүлсэн дүн**

ЗГ анхны тайландаа Àøèðìàëûí àøèãëàëòûí áîëîõóéöûí òóñãàé çºâøºðëèéí òºëáºðт оруулан бичсэн байсаныг БОНХЯамнаас ирүүлсэн мэдээлэл болон нэгтгэл тайлангийн явцад компанийн ирүүлсэн дэлгэрэнгүй мэдээлэлд үндэслэн ЗГ талд нэмж тохируулсан.

**12. Яам агентлагт өгсөн мөнгөн хандив дэмжлэг**

МХАҮТ-д өгсөн хандивын дүнг төрийн бус байгууллагад өгсөн гэж үзэн компани талаас хасч тохируулсан.

**13. Сум дүүрэгт өгсөн мөнгөн хандив дэмжлэг**

ЗГ анхны тайландаа дутуу тусгасаныг байсан ба нэгтгэл тайлангийн явцад компанийн ирүүлсэн дэлгэрэнгүй мэдээлэлд үндэслэн мэдэж Өмнөговь аймгийн Хүрмэн суманд хандахад хүлээн эсэхээ бидэнд албан бичгээр ирүүлсэн тул ЗГ талд нэмж тохируулсан.

**Òî äóóëãà:**

Тайлагнасан дүнгийн талаархи дэлгэрэнгүй мэдээлэл хүссэн албан бичгийг компанид 2012 îíû 08 дугаар ñàðûí 14-íä өөрийн биер хүргэж өгсөн бөгөөд компани хариуг бидэнд 2012 оны 09 дугаар сарын 17-ны өдөр èð¿¿ëñýí áàéíà. ЗГ-ын дэлгэрэнгүй мэдээллийг холбогдох байгууллагуудаас гаргуулан авч, хандив, дэмжлэгийн талаар Төр, засгийн болон төсвийн байгууллагуудад албан бичгийг 2012 оны 09 дүгээр сарын 26-нд хүргүүлсэн. Төр, засгийн, төсвийн, орон нутгийн захиргааны байгууллагууд болон компани руу утсаар шаардаж холбогдон мэдээллийг авч ажилласан.

**Õóðàíãóé òàéëáàð:**

Хоёр талаас шаардлагатай мэдээллүүдийг бүрэн хэмжээнд авч ажилласны үр дүнд энэ компанийн хувьд шийдвэрлэгдээгүй зөрүү үлдээгүй байна.

.

## Б-27. "Бороо гоулд" ХХК

Доорх хүснэгтэд ЗГ болон компаниудаас ОУИТБС-ын ажлын албанд батлагдсан маягтын дагуу анхлан ирүүлсэн тайланг нэгтгэхэд үүссэн анхны зөрүү, нэгтгэлийн ажлын явцад хийгдсэн тохируулгын дэлгэрэнгүй болон шийдэгдээгүй үлдсэн зөрүүнүүдийг татварын төрөл тус бүр дээр харуулав.

| № | 2094533 | Анхны нэгтгэл | | Анхны нэгтгэлийн зөрүү, цэвэр | Тохируулга | | Тохируулгын дараа | | Шийдэгдээгүй зөрүү, цэвэр | Тодотгол |
|---|---|---|---|---|---|---|---|---|---|---|
| | Үзүүлэлт | ЗГ | Компани | | ЗГ | Компани | ЗГ | Компани | | |
| **1. Улсын төсөвт төлсөн албан татвар, төлбөр, хураамж, ногдол ашиг** | | **15,721,492.4** | **16,166,636.9** | **(445,144.5)** | **331,586.8** | **(113,557.7)** | **16,053,079.2** | **16,053,079.2** | **-** | |
| **1.1 Татвар, хураамж** | | **15,629,125.3** | **15,838,437.2** | **(209,311.9)** | **241,925.9** | **32,614.0** | **15,871,051.2** | **15,871,051.2** | **-** | |
| 1.1.1 | Àæàõóéí íýãæèéí îðëîãûí àëáàí òàòâàð | 5,877,965.6 | 5,840,965.5 | 37,000.1 | | 37,000.1 | 5,877,965.6 | 5,877,965.6 | - | 1 |
| 1.1.2 | Ãàäààäûí àëáàí òàòâàð | 201.4 | | 201.4 | 416.6 | 618.0 | 618.0 | 618.0 | - | 2 |
| 1.1.3 | Нэмэгдсэн өртгийн албан татвар | 1,053,129.2 | 1,039,801.0 | 13,328.2 | 1,402.2 | 14,730.4 | 1,054,531.4 | 1,054,531.4 | - | 3 |
| 1.1.4 | Автобензин, дизелийн түлшний онцгой албан татвар | | | - | | | - | - | - | |
| 1.1.5 | Àâòî áåí çèí , äèçåëèéí ò¿ëøíèé àëáàí òàòâàð | | | - | | | - | - | - | |
| 1.1.6 | Ашигт малтмалын нөөц ашигласны төлбөр болон нэмэлт төлбөр | 6,341,661.9 | 6,341,662.0 | (0.1) | 0.1 | | 6,341,662.0 | 6,341,662.0 | - | |
| 1.1.7 | Àøèãò ì àëòì àëûí àøèãëàëòûí áîëîí õàéãóóëûí òóñãàé çºâøºº ðëèéí òºëáºð | 196,820.1 | 216,554.6 | (19,734.5) | | (19,734.5) | 196,820.1 | 196,820.1 | - | 4 |
| 1.1.8 | Зарим бүтээгдэхүүний үнийн өсөлтийн албан татвар | | | - | | | - | - | - | |
| 1.1.9 | Цөмийн төхөөрөмж барих, өөрчлөх, шинэчлэх, ашиглалтаас гаргах, ашиглах тусгай зөвшөөрлийн улсын тэмдэгтийн хураамж | | | - | | | - | - | - | |
| 1.1.10 | Цөмийн бодис эзэмших, ашиглах, худалдах, импортлох,экспортлох, тээвэрлэх, хаягдлыг булах тусгай зөвшөөрлийн улсын тэмдэгтийн хураамж | | | - | | | - | - | - | |
| 1.1.11 | Цацраг идэвхт ашигт малтмал импортлох, экспортлох, тээвэрлэх, хаягдлыг булах, ашиглалтын дараа газар нөхөн сэргээх тусгай зөвшөөрлийн улсын тэмдэгтийн хураамж | | | - | | | - | - | - | |
| 1.1.12 | Цацрагийн үүсгүүрийг эзэмших, ашиглах, худалдах, угсрах, байрлуулах, түрээслэх, үйлдвэрлэх, ашиглалтаас гаргах, задлах, хадгалах, тээвэрлэх, импортлох, экспортлох, хаягдлыг булах, идэвхийг сулруулах болон түүнтэй холбогдсон бусад үйл ажиллагаа эрхлэх тусгай зөвшөөрлийн улсын тэмдэгтийн хураамж | | | - | | | - | - | - | |
| 1.1.13 | Аж ахуйн нэгжээс төлсөн ажиллагсдын нийгмийн болон эрүүл мэндийн даатгалын шимтгэл | 2,159,347.1 | 2,399,454.1 | (240,107.0) | 240,107.0 | | 2,399,454.1 | 2,399,454.1 | - | 5 |
| **1.2 Төлбөр** | | **37,248.4** | **40,913.6** | **(3,665.2)** | **2,980.8** | **(684.4)** | **40,229.2** | **40,229.2** | **-** | |
| 1.2.1 | Óëñûí òºñâèéí õºðºíãºä õàéãóóëè õèéñýí îðäûí íºõºí òºëáºð | | | - | | | - | - | - | |
| 1.2.2 | Ãàäààäûí ì ýðãýææëòýí , àæèë÷íû àæëûí áàéðûí òºëáºð | 36,676.8 | 40,342.0 | (3,665.2) | 2,980.8 | (684.4) | 39,657.6 | 39,657.6 | - | 6 |
| 1.2.3 | Бүтээгдэхүүн хуваах гэрээнд тухайн жилд гарын үсэг зурсаны урамшуулал | | | - | | | - | - | - | |

## Б-27. "Бороо гоулд" ХХК

Доорх хүснэгтэд ЗГ болон компаниудаас ОУИТБС-ын ажлын албанд батлагдсан маягтын дагуу анхлан ирүүлсэн тайланг нэгтгэхэд үүссэн анхны зөрүү, нэгтгэлийн ажлын явцад хийгдсэн тохируулгын дэлгэрэнгүй болон шийдэгдээгүй үлдсэн зөрүүнүүдийг татварын төрөл тус бүр дээр харуулав.

| № | 2094533 | Анхны нэгтгэл | | Анхны нэгтгэлийн зөрүү, цэвэр | Тохируулга | | Тохируулгын дараа | | Шийдэгдээгүй зөрүү, цэвэр | Тодотгол |
|---|---|---|---|---|---|---|---|---|---|---|
| | Үзүүлэлт | ЗГ | Компани | | ЗГ | Компани | ЗГ | Компани | | |
| 1.2.4 | Бүтээгдэхүүн хуваах гэрээгээр олборлолт эхэлсэний урамшуулал | | | - | | | - | - | - | |
| 1.2.5 | Бүтээгдэхүүн хуваах гэрээгээр тухайн жилд төвлөрүүлсэн сургалтын урамшуулал | | | - | | | - | - | - | |
| 1.2.6 | Бүтээгдэхүүн хуваах гэрээнд заасан нөхцлийн дагуу төвлөрүүлсэн талбайн дэнчин | | | - | | | - | - | - | |
| 1.2.7 | Бүтээгдэхүүн хуваах гэрээнд заасан нөхцлийн дагуу төвлөрүүлсэн захиргааны үйлчилгээний шимтгэл | | | - | | | - | - | - | |
| 1.2.8 | Бүтээгдэхүүн хуваах гэрээнд заасан нөхцлийн дагуу төлөөлөгчийн газрын үйл ажиллагааг дэмжсэн төлбөр | | | - | | | - | - | - | |
| 1.2.9 | Агаарын бохирдлын төлбөр | 571.6 | 571.6 | - | | | 571.6 | 571.6 | - | |
| **1.3 Яам, төрийн захиргааны байгууллагад төлсөн үйлчилгээний хөлс, хураамж** | | **36,618.6** | **160,622.2** | **(124,003.6)** | **15,516.4** | **(108,487.2)** | **52,135.0** | **52,135.0** | **-** | |
| 1.3.1 | Ãàäëëéí ¿éë÷ëëãýý èé õóðàà æ | 3,695.2 | 130,639.2 | (126,944.0) | (169.8) | (127,113.8) | 3,525.4 | 3,525.4 | - | 7 |
| 1.3.2 | Яам, төрийн захиргааны байгууллагад төлсөн тэмдэгтийн хураамж | | 7,678.0 | (7,678.0) | 6,281.2 | (1,396.8) | 6,281.2 | 6,281.2 | - | 8 |
| 1.3.3 | Яам, төрийн захиргааны байгууллагад төлсөн үйлчилгээний хөлс | 32,923.4 | 21,970.0 | 10,953.4 | 8,975.0 | 19,928.4 | 41,898.4 | 41,898.4 | - | 8 |
| 1.3.4 | Гадаадын ажиллах хүч, мэргэжилтний үйлчилгээний хураамж | | 335.0 | (335.0) | 430.0 | 95.0 | 430.0 | 430.0 | - | 8 |
| **1.4 Төрийн өмчийн ногдол ашиг** | | **-** | **-** | **-** | **-** | **-** | **-** | **-** | **-** | |
| 1.4.1 | Òºðèéí ºì ÷èéí í î ãäî ë àø èã | | | - | | | - | - | - | |
| **1.5 Засгийн газрын орлого ба бусад орлого** | | **-** | **-** | **-** | **-** | **-** | **-** | **-** | **-** | |
| 1.5.1 | Бүтээгдэхүүн хуваах гэрээний дагуу Засгийн газарт ногдох газрын тосны орлого | | | - | | | - | - | - | |
| 1.5.2 | Үүнээс роялти | | | - | | | - | - | - | |
| **1.6 Бусад** | | **18,500.1** | **126,663.9** | **(108,163.8)** | **71,163.7** | **(37,000.1)** | **89,663.8** | **89,663.8** | **-** | |
| 1.6.1 | Торгууль | 18,500.1 | 126,663.9 | (108,163.8) | 71,163.7 | (37,000.1) | 89,663.8 | 89,663.8 | - | 9 |
| **2. Орон нутгийн төсөвт төлсөн албан татвар, төлбөр, хураамж, ногдол ашиг** | | **799,006.3** | **2,462,541.2** | **(1,663,534.9)** | **193,536.2** | **(1,469,998.7)** | **992,542.5** | **992,542.5** | **-** | |
| **2.1 Орон нутгийн төсөвт төлсөн татвар** | | **284,219.5** | **1,760,455.2** | **(1,476,235.7)** | **-** | **(1,476,235.7)** | **284,219.5** | **284,219.5** | **-** | |
| 2.1.1 | Үл хөдлөх эд хөрөнгийн албан татвар | 273,493.5 | 273,493.5 | - | | | 273,493.5 | 273,493.5 | - | |
| 2.1.2 | Автотээврийн болон өөрөө явагч хэрэгслийн албан татвар | 10,726.0 | 10,726.0 | - | | | 10,726.0 | 10,726.0 | - | |
| 2.1.3 | Áóñàä | | 1,476,235.7 | (1,476,235.7) | | (1,476,235.7) | - | - | - | 10 |
| **2.2 Төлбөр** | | **514,786.8** | **702,086.0** | **(187,299.2)** | **187,299.2** | **-** | **702,086.0** | **702,086.0** | **-** | |
| 2.2.1 | Газрын төлбөр | 77,122.9 | 77,122.9 | - | | | 77,122.9 | 77,122.9 | - | |
| 2.2.2 | Ус, рашаан ашигласны төлбөр | 250,663.9 | 250,663.9 | - | | | 250,663.9 | 250,663.9 | - | |
| 2.2.3 | Ойгоос хэрэглээний мод, түлээ бэлтгэж, ашигласны | | | - | | | - | - | - | |

## Б-27. "Бороо гоулд" ХХК

Доорх хүснэгтэд ЗГ болон компаниудаас ОУИТБС-ын ажлын албанд батлагдсан маягтын дагуу анхлан ирүүлсэн тайланг нэгтгэхэд үүссэн анхны зөрүү, нэгтгэлийн ажлын явцад хийгдсэн тохируулгын дэлгэрэнгүй болон шийдэгдээгүй үлдсэн зөрүүнүүдийг татварын төрөл тус бүр дээр харуулав.

| № | 2094533 | | Анхны нэгтгэл | | Анхны нэгтгэлийн зөрүү, цэвэр | Тохируулга | | Тохируулгын дараа | | Шийдэгдээгүй зөрүү, цэвэр | Тодотгол |
|---|---|---|---|---|---|---|---|---|---|---|---|
| | Үзүүлэлт | | ЗГ | Компани | | ЗГ | Компани | ЗГ | Компани | | |
| | төлбөр | | | | | | | | | | |
| 2.2.4 | Түгээмэл тархацтай ашигт малтмалын нөөц ашигласны төлбөр | | 187,000.0 | 374,299.2 | (187,299.2) | 187,299.2 | | 374,299.2 | 374,299.2 | - | 11 |
| 2.2.5 | Ãàäàäàäûí ì ýðãýæèëòýí , àæèë÷íû àæëûí áàéðíû òºëáºð | | | | - | | | - | - | - | |
| 2.2.6 | Бүтээгдэхүүн хуваах гэрээний дагуу хүлээн авсан дэмжлэг | | | | - | | | - | - | - | |
| 2.2.7 | Ашигт малтмалаас бусад байгалийн баялаг ашиглах зөвшөөрлийн хураамж | | | | - | | | - | - | - | |
| **2.3 Нутгийн захиргааны байгууллагад төлсөн хураамж, үйлчилгээний хөлс** | | | **-** | **-** | **-** | **6,237.0** | **6,237.0** | **6,237.0** | **6,237.0** | **-** | |
| 2.3.1 | Орон нутгийн төсөвт төлсөн тэмдэгтийн хураамж | | | | - | 6,237.0 | 6,237.0 | 6,237.0 | 6,237.0 | - | 8 |
| 2.3.2 | Нутгийн захиргааны байгууллагад төлсөн үйлчилгээний хөлс | | | | - | | | - | - | - | |
| **2.4 Орон нутгийн төрийн өмчийн ногдол ашиг** | | | **-** | **-** | **-** | **-** | **-** | **-** | **-** | **-** | |
| 2.4.1 | Орон нутгийн төрийн өмчийн ногдол ашиг | | | | - | | | - | - | - | |
| **2.5 Бусад** | | | **-** | **-** | **-** | **-** | **-** | **-** | **-** | **-** | |
| 2.5.1 | Торгууль | | | | - | | | - | - | - | |
| **3. Бусад төлбөр ба зардал** | | | **-** | **4,177,314.1** | **(4,177,314.1)** | **4,053,336.7** | **(86,615.2)** | **4,053,336.7** | **4,090,698.9** | **(37,362.2)** | |
| **3.1 Байгаль хамгаалах зардлын урьдчилгаа** | | | **-** | **-** | **-** | **-** | **-** | **-** | **-** | **-** | |
| 3.1.1 | Байгаль хамгаалах зардлын 50 хувийг тусгай дансанд шилжүүлсэн дүн | | | | - | | | - | - | - | |
| **3.2 Төрийн байгууллагад өгсөн хандив, дэмжлэг** | | | **-** | **4,177,314.1** | **(4,177,314.1)** | **4,053,336.7** | **(86,615.2)** | **4,053,336.7** | **4,090,698.9** | **(37,362.2)** | |
| 3.2.1 | Яам, агентлагт өгсөн | Мөнгөн хандив, дэмжлэг | | 10,380.0 | (10,380.0) | 9,380.0 | (1,000.0) | 9,380.0 | 9,380.0 | - | 12 |
| 3.2.2 | | Мөнгөн бус хандив, дэмжлэг | | | - | | | - | - | - | |
| 3.2.3 | Аймаг, нийслэлд өгсөн | Мөнгөн хандив, дэмжлэг | | 129,459.7 | (129,459.7) | 3,383,706.5 | 3,291,609.0 | 3,383,706.5 | 3,421,068.7 | (37,362.2) | 12 |
| 3.2.4 | | Мөнгөн бус хандив, дэмжлэг | | 3,291,609.0 | (3,291,609.0) | | (3,291,609.0) | - | - | - | 12 |
| 3.2.5 | Сум, дүүрэгт өгсөн | Мөнгөн хандив, дэмжлэг | | 703,617.6 | (703,617.6) | 634,250.2 | (69,367.4) | 634,250.2 | 634,250.2 | - | 12 |
| 3.2.6 | | Мөнгөн бус хандив, дэмжлэг | | 30,100.0 | (30,100.0) | 26,000.0 | (4,100.0) | 26,000.0 | 26,000.0 | - | |
| 3.2.7 | Бусад байгууллагад өгсөн | Мөнгөн хандив, дэмжлэг | | 4,068.0 | (4,068.0) | | (4,068.0) | - | - | - | 12 |
| 3.2.8 | | Мөнгөн бус хандив, дэмжлэг | | 8,079.8 | (8,079.8) | | (8,079.8) | - | - | - | 12 |
| | **Нийт дүн** | | **16,520,498.7** | **22,806,492.2** | **(6,285,993.5)** | **4,578,459.7** | **(1,670,171.6)** | **21,098,958.4** | **21,136,320.6** | **(37,362.2)** | |

| | |
|---|---|
| ЗГ-ын байгууллагын тайлагнасан дүн компанийн дүнгээс (+) их, бага (-) | |
| ЗГ-ын байгууллагын тайлагнасан дүн компанийн дүнгээс их | - |
| Компанийн тайлагнасан дүн ЗГ-ын байгууллагын тайлагнасан дүнгээс их | (37,362.2) |
| **Цэвэр зөрүү** | **(37,362.2)** |

**Б-27. “Бороо гоулд” ХХК**

**Товч танилцуулга**
“Бороо Гоулд” ХХК нь Канадын Сентерра Гоулд компанийн 100 хувийн эзэмшлийн охин компани бөгөөд Сэлэнгэ аймгийн Мандал, Баянгол сумдад болон Төв аймгийн Борнуур суманд алт ашиглалтын нийт долоон лиценз, Сэлэнгэ аймгийн Ерөө, Мандал сумдад хайгуулын дөрвөн лиценз эзэмшдэг.
Тус компани нь Үндэсний татварын ерөнхий газарт бүртгэлтэй. Компани Чингэлтэй дүүрэг, 1-р хороо, Сүхбаатарын гудамж, Бодь цамхагт байрладаг.

**Засгийн газрын хүлээн авсан орлого болон Компанийн төлсөн төлбөрүүд хоорондын зөрүү**
Хийгдсэн тохируулгууд болон шийдэгдээгүй үлдсэн зөрүүнүүдийн талаарх тайлбарыг дор харуулав.

1. **Àæàõóéí ýãæèéí îðëîãûí äëáàíòàð**
Компани ОҮИТБСАА-нд өгсөн 2011 оны тайландаа дутуу тусгаснаас анхны зөрүү үүссэн байна. Нэгтгэл тайлангийн явцад дэлгэрэнгүй мэдээллээ гаргаж ирүүлсэн ба компани зөрүү болох 37,000.1 мянган төгрөгийг торгуульд тусгасныг нэмж тохируулгыг хийж зөрүүг шийдвэрлэсэн.

2. **Гаалийн албан татвар**
Компани ОҮИТБСААлбанд өгсөн 2011 оны тайландаа уг татварыг орхигдуулснаас анхны зөрүү үүссэн байна. Нэгтгэл тайлангийн явцад уг татварыг дэлгэрэнгүй мэдээллийн хамт гаргаж ирүүлсэн ба ЗГ анхны нэгтгэлдээ дутуу тусгасныг нэмж тохируулгыг хийж зөрүүг шийдвэрлэсэн.

3. **Нэмэгдсэн өртгийн албан татвар**
Гаалийн ерөнхий газраас ирүүлсэн мэдээлэлд үндэслэн тохируулав.

4. **Àøèãòì àëäàíû àøèãëàëòûí áîëîõàéãóéëñíààñ çºâøºº ðëèéí òºëáºð**
Компани ОҮИТБСААлбанд өгсөн 2011 оны тайландаа уг төлбөрт АМГ-т төлсөн үйлчилгээний хөлс тусгасныг хасч тохируулав.

5. **Аж ахуйн нэгжээс төлсөн ажиллагсдын нийгмийн болон эрүүл мэндийн даатгалын шимтгэл**
ЗГ тайландаа орон нутагт төлсөн шимтгэл тусгаагүй байсан ба компанийн ирүүлсэн дэлгэрэнгүй мэдээллийн дагуу Сэлэнгэ аймгийн Баянгол, Мандал сумдын ЗДТГ-т албан бичиг явуулсны дагуу ирсэн мэдээллийн дагуу тохируулав.

6. **Ãàäààäûí ì ýðãýææëòýí, àæëèí÷íû àæëûí áàéðíû òºëáºð**
ЗГ тайландаа дутуу тусгасан байсан ба нэгтгэл тайлангийн явцад нэмж тохируулав. ХХҮГ-аас ирсэн мэдээлэлд үндэслэн тохируулав.

7. **Гаалийн үйлчилгээний хураамж**
Компани тайландаа ч нэгтгэл тайлангийн явцад гаргаж ирүүлсэн дэлгэрэнгүй мэдээлэлдээ ч тээвэр зуучийн хувийн компаниудад төлсөн гаалийн бүрдүүлэлтийн хураамж тусгасныг хасч тохируулав.

8. **Хураамж болон үйлчилгээний хөлс**
ЗГ ГИХАЭГ, ХХЗГ-т тус компаниас төлсөн дүнг анхны нэгтгэлд нэгтгээгүй байна. Нэгтгэл тайлангийн явцад эдгээр байгууллагаас ирүүлсэн мэдээлэлд үндэслэн тохируулсан. Компани АМГ-т төлсөн үйлчилгээний хөлсийг ашигт малтмалын ашиглалтын болон хайгуулын тусгай зөвшөөрлийн төлбөрт тусгасныг нэмж тохируулав. Компани яам, төрийн захиргааны байгууллагад төлсөн тэмдэгтийн хураамжинд орон нутагт төлсөн замын хураамж болох 500.0, 1,000.0 төгрөг тусгасан нь тодруулах боломжгүй тул хасав.
Орон нутгийн төсөвт төлсөн тэмдэгтийн хураамжинд компанийн ирүүлсэн мэдээлэлд үндэслэн Сэлэнгэ аймгийн Баянгол сумын ЗДТГ-т албан бичиг явуулсны дагуу ирсэн мэдээнд үндэслэн тохируулав.

9. **Торгууль**
ЗГ компанийн хоёрын ирүүлсэн мэдээллийн дагуу Сүхбаатар дүүргийн НДХ-т албан бичиг явуулж дагуу тус газраас ирсэн мэдээллийн дагуу нэмж тохируулав. Компани ААНОАТ тусгасныг хасч тохируулав.

10. **Бусад**
Компани анхны тайландаа ХХОАТ-ыг оруулж тусгасан байна. Энэ нэгтгэлд хамаарахгүй санхүүгийн урсгал учраас хасч тохируулав.

11. **Түгээмэл тархацтай ашигт малтмалын нөөц ашигласны төлбөр**
ЗГ тайландаа дутуу тусгасан ба нэгтгэл тайлангийн явцад Сэлэнгэ аймгийн Мандал сумын ЗДТГ-т албан бичиг явуулсны дагуу ирсэн мэдээлэлд үндэслэн тохируулав.

**12. Төрийн байгууллагад үзүүлсэн мөнгөн дэмжлэг**

**Яам, агентлагт өгсөн мөнгөн хандив, дэмжлэг**

Компанийн ирүүлсэн дэлгэрэнгүй мэдээллийн дагуу Эрдэс баялаг, эрчим хүчний яаманд албан бичиг явуулж, тус газраас ирсэн хариуны дагуу тохируулав. Компани ОҮИТБСААлбанд өгсөн тайландаа ТББайгууллагад өгсөн хандив тусгасныг хасч тохируулав.

**Аймагт өгсөн мөнгөн ба мөнгөн бус хандив, дэмжлэг**

ЗГ тайландаа Сэлэнгэ аймгийн ЗДТГ-т тус компаниас үзүүлсэн хандив, дэмжлэгийн дүнг нэгтгээгүй байна. Нэгтгэл тайлангийн явцад компаниас ирүүлсэн дэлгэрэнгүй мэдээлэлд үндэслэн Сэлэнгэ аймгийн ЗДТГ-т албан бичиг явуулж,, тус аймгийн ЗДТГ-аас компанийн ирүүлсэн дүнгээс бага дүн ирүүлсэн тул зөрүү үлдээд байна.
Компани ОҮИТБСААлбанд өгсөн тайландаа мөнгөн хандивыг мөнгөн бус хандивт тусгасныг тохируулав.

**Суманд өгсөн мөнгөн ба мөнгөн бус хандив, дэмжлэг**

Сэлэнгэ аймгийн Баянгол, Мандал сумдын ЗДТГ, Дорнод аймгийн Цагаан-Овоо сумын ЗДТГ, Сүхбаатар аймгийн Уулбаян сумын ЗДТГ-уудад албан бичиг явуулж, тус сумдын ЗДТГ-уудаас ирүүлсэн дэлгэрэнгүй мэдээлэлд үндэслэн тохируулсан. Компани тайландаа 2012 онд өгсөн хандив тусгасныг хасч тохируулав.

**Бусад байгууллагад өгсөн мөнгөн ба мөнгөн бус хандив, дэмжлэг**

Компани хувийн компани болон сургуульд өгсөн хандив тусгасныг хасч тохируулав.

**Òî äðóóëãà:**

Тайлагнасан дүнгийн талаархи дэлгэрэнгүй мэдээлэл хүссэн 2012 оны 08 сарын 10-ны 2/38 тоот албан бичгийг 2012 оны 08 дугаар сарын 14-нд илгээсэн ба компани хариуг бидэнд 2012 оны 08 дугаар сарын 16-ны өдөр ирүүлсэн байна. Хоёр талаас ирүүлсэн дэлгэрэнгүй мэдээллийн дагуу зохих тохируулгыг хийсний дараа дахин зөрүү үүссэн учраас нягтлан бодогчтой дахин холбогдон тодруулга авсан.

**Õóðààí ãóé òàéëáàð:**

Энэ компанийн хувьд аймагт өгсөн хандив, дэмжлэг дээр шийдвэрлэгдээгүй зөрүү үлдээд байна.

## Б-28 “Броад” ХХК

Доорх хүснэгтэд ЗГ болон компаниудаас ОУИТБС-ын албанд батлагдсан маягтын дагуу анхлан ирүүлсэн тайланг нэгтгэхэд үүссэн анхны зөрүү, нэгтгэлийн явцад хийгдсэн тохируулгын дэлгэрэнгүй болон шийдэгдээгүй үлдсэн зөрүүнүүдийг татварын төрөл тус бүр дээр харуулав.

| № | 5054323 | Анхны нэгтгэл | | Анхны нэгтгэлийн зөрүү, цэвэр | Тохируулга | | Тохируулгын дараа | | Шийдвэрлэгдээгүй зөрүү, цэвэр | Тодотгол |
|---|---|---|---|---|---|---|---|---|---|---|
| | Үзүүлэлт | ЗГ | Компани | | ЗГ | Компани | ЗГ | Компани | | |
| **1. Улсын төсөвт төлсөн албан татвар, төлбөр, хураамж, ногдол ашиг** | | **-** | **231,975.2** | **(231,975.2)** | **231,975.2** | **-** | **231,975.2** | **231,975.2** | **-** | |
| **1.1 Татвар, хураамж** | | **-** | **230,422.4** | **(230,422.4)** | **230,422.4** | **-** | **230,422.4** | **230,422.4** | **-** | |
| 1.1.1 | Àæàõóéí íýãæèéí îðëîãûí àëáàí òàòâàð | | | - | | | - | - | - | |
| 1.1.2 | Ãàäààäûí àëáàí òàòâàð | | | - | | | - | - | - | |
| 1.1.3 | Нэмэгдсэн өртгийн албан татвар | | | - | | | - | - | - | |
| 1.1.4 | Автобензин, дизелийн түлшний онцгой албан татвар | | | - | | | - | - | - | |
| 1.1.5 | Àâòîìàøèí çàé , äèçåëèéí ò¿ëøèé àëáàí òàòâàð | | | - | | | - | - | - | |
| 1.1.6 | Ашигт малтмалын нөөц ашигласны төлбөр болон нэмэлт төлбөр | | | - | | | - | - | - | |
| 1.1.7 | Àøèãò ìàëòàëûí àøèãëàëòûí áîëîí õàéãóóëûí òóñãàé çºâøºº ðëèéí òºëáºð | | 230,422.4 | (230,422.4) | 230,422.4 | | 230,422.4 | 230,422.4 | - | 1 |
| 1.1.8 | Зарим бүтээгдэхүүний үнийн өсөлтийн албан татвар | | | - | | | - | - | - | |
| 1.1.9 | Цөмийн төхөөрөмж барих, өөрчлөх, шинэчлэх, ашиглалтаас гаргах, ашиглах тусгай зөвшөөрлийн улсын тэмдэгтийн хураамж | | | - | | | - | - | - | |
| 1.1.10 | Цөмийн бодис эзэмших, ашиглах, худалдах, импортлох,экспортлох, тээвэрлэх, хаягдлыг булах тусгай зөвшөөрлийн улсын тэмдэгтийн хураамж | | | - | | | - | - | - | |
| 1.1.11 | Цацраг идэвхт ашигт малтмал импортлох, экспортлох, тээвэрлэх, хаягдлыг булах, ашиглалтын дараа газар нөхөн сэргээх тусгай зөвшөөрлийн улсын тэмдэгтийн хураамж | | | - | | | - | - | - | |
| 1.1.12 | Цацрагийн үүсгүүрийг эзэмших, ашиглах, худалдах, угсрах, байрлуулах, түрээслэх, үйлдвэрлэх, ашиглалтаас гаргах, задлах, хадгалах, тээвэрлэх, импортлох, экспортлох, хаягдлыг булах, идэвхийг сулруулах болон түүнтэй холбогдсон бусад үйл ажиллагаа эрхлэх тусгай зөвшөөрлийн улсын тэмдэгтийн хураамж | | | - | | | - | - | - | |
| 1.1.13 | Аж ахуйн нэгжээс төлсөн ажиллагсдын нийгмийн болон эрүүл мэндийн даатгалын шимтгэл | | | - | | | - | - | - | |
| **1.2 Төлбөр** | | **-** | **-** | **-** | **-** | **-** | **-** | **-** | **-** | |
| 1.2.1 | Óëñûí òºñâèéí õºíæºð õàéãóóëè õèéñýí îðëûí íºõºí òºëáºð | | | - | | | - | - | - | |
| 1.2.2 | Ãàäààäûí ýðãýæëýõýí , àæëèëòíû àæëûí áàéðíû òºëáºð | | | - | | | - | - | - | |

## Б-28 “Броад” ХХК

Доорх хүснэгтэд ЗГ болон компаниудаас ОУИТБС-ын албанд батлагдсан маягтын дагуу анхлан ирүүлсэн тайланг нэгтгэхэд үүссэн анхны зөрүү, нэгтгэлийн явцад хийгдсэн тохируулгын дэлгэрэнгүй болон шийдэгдээгүй үлдсэн зөрүүнүүдийг татварын төрөл тус бүр дээр харуулав.

| № | 5054323 | Анхны нэгтгэл | | Анхны нэгтгэлийн зөрүү, цэвэр | Тохируулга | | Тохируулгын дараа | | Шийдвэрлэгдээгүй зөрүү, цэвэр | Тодотгол |
|---|---|---|---|---|---|---|---|---|---|---|
| | Үзүүлэлт | ЗГ | Компани | | ЗГ | Компани | ЗГ | Компани | | |
| 1.2.3 | Бүтээгдэхүүн хуваах гэрээнд тухайн жилд гарын үсэг зурсаны урамшуулал | | | - | | | - | - | - | |
| 1.2.4 | Бүтээгдэхүүн хуваах гэрээгээр олборлолт эхэлсэний урамшуулал | | | - | | | - | - | - | |
| 1.2.5 | Бүтээгдэхүүн хуваах гэрээгээр тухайн жилд төвлөрүүлсэн сургалтын урамшуулал | | | - | | | - | - | - | |
| 1.2.6 | Бүтээгдэхүүн хуваах гэрээнд заасан нөхцлийн дагуу төвлөрүүлсэн талбайн дэнчин | | | - | | | - | - | - | |
| 1.2.7 | Бүтээгдэхүүн хуваах гэрээнд заасан нөхцлийн дагуу төвлөрүүлсэн захиргааны үйлчилгээний шимтгэл | | | - | | | - | - | - | |
| 1.2.8 | Бүтээгдэхүүн хуваах гэрээнд заасан нөхцлийн дагуу төлөөлөгчийн газрын үйл ажиллагааг дэмжсэн төлбөр | | | - | | | - | - | - | |
| 1.2.9 | Агаарын бохирдлын төлбөр | | | - | | | - | - | - | |
| **1.3 Яам, төрийн захиргааны байгууллагад төлсөн үйлчилгээний хөлс, хураамж** | | **-** | **1,552.8** | **(1,552.8)** | **1,552.8** | **-** | **1,552.8** | **1,552.8** | **-** | |
| 1.3.1 | Ãàäëëéí ¿éë÷èëãýý èé õóðààì æ | | | - | | | - | - | - | |
| 1.3.2 | Яам, төрийн захиргааны байгууллагад төлсөн тэмдэгтийн хураамж | | | - | | | - | - | - | |
| 1.3.3 | Яам, төрийн захиргааны байгууллагад төлсөн үйлчилгээний хөлс | | 1,552.8 | (1,552.8) | 1,552.8 | | 1,552.8 | 1,552.8 | - | 2 |
| 1.3.4 | Гадаадын ажиллах хүч, мэргэжилтний үйлчилгээний хураамж | | | - | | | - | - | - | |
| **1.4 Төрийн өмчийн ногдол ашиг** | | **-** | **-** | **-** | **-** | **-** | **-** | **-** | **-** | |
| 1.4.1 | Ö³ðèéí ³ì ÷èéí í î ãäî ë àø èã | | | - | | | - | - | - | |
| **1.5 Засгийн газрын орлого ба бусад орлого** | | **-** | **-** | **-** | **-** | **-** | **-** | **-** | **-** | |
| 1.5.1 | Бүтээгдэхүүн хуваах гэрээний дагуу Засгийн газарт ногдох газрын тосны орлого | | | - | | | - | - | - | |
| 1.5.2 | Үүнээс роялти | | | - | | | - | - | - | |
| **1.6 Бусад** | | **-** | **-** | **-** | **-** | **-** | **-** | **-** | **-** | |
| 1.6.1 | Торгууль | | | - | | | - | - | - | |
| **2. Орон нутгийн төсөвт төлсөн албан татвар, төлбөр, хураамж, ногдол ашиг** | | **-** | **-** | **-** | **-** | **-** | **-** | **-** | **-** | |
| **2.1 Орон нутгийн төсөвт төлсөн татвар** | | **-** | **-** | **-** | **-** | **-** | **-** | **-** | **-** | |

## Б-28 “Броад” ХХК

Доорх хүснэгтэд ЗГ болон компаниудаас ОУИТБС-ын албанд батлагдсан маягтын дагуу анхлан ирүүлсэн тайланг нэгтгэхэд үүссэн анхны зөрүү, нэгтгэлийн явцад хийгдсэн тохируулгын дэлгэрэнгүй болон шийдэгдээгүй үлдсэн зөрүүнүүдийг татварын төрөл тус бүр дээр харуулав.

| № | 5054323 | Анхны нэгтгэл | | Анхны нэгтгэлийн зөрүү, цэвэр | Тохируулга | | Тохируулгын дараа | | Шийдвэрлэгдээгүй зөрүү, цэвэр | Тодотгол |
|---|---|---|---|---|---|---|---|---|---|---|
| | Үзүүлэлт | ЗГ | Компани | | ЗГ | Компани | ЗГ | Компани | | |
| 2.1.1 | Үл хөдлөх эд хөрөнгийн албан татвар | | | - | | | - | - | - | |
| 2.1.2 | Автотээврийн болон өөрөө явагч хэрэгслийн албан татвар | | | - | | | - | - | - | |
| 2.1.3 | Áóñàä | | | - | | | - | - | - | |
| **2.2 Төлбөр** | | **-** | **-** | **-** | **-** | **-** | **-** | **-** | **-** | |
| 2.2.1 | Газрын төлбөр | | | - | | | - | - | - | |
| 2.2.2 | Ус, рашаан ашигласны төлбөр | | | - | | | - | - | - | |
| 2.2.3 | Ойгоос хэрэглээний мод, түлээ бэлтгэж, ашигласны төлбөр | | | - | | | - | - | - | |
| 2.2.4 | Түгээмэл тархацтай ашигт малтмалын нөөц ашигласны төлбөр | | | - | | | - | - | - | |
| 2.2.5 | Ãàäààäûí ì ýðãýæëýýí , àæëèéí àæëûí áàéðíû ðºëáº ð | | | - | | | - | - | - | |
| 2.2.6 | Бүтээгдэхүүн хуваах гэрээний дагуу хүлээн авсан дэмжлэг | | | - | | | - | - | - | |
| 2.2.7 | Ашигт малтмалаас бусад байгалийн баялаг ашиглах зөвшөөрлийн хураамж | | | - | | | - | - | - | |
| **2.3 Нутгийн захиргааны байгууллагад төлсөн хураамж, үйлчилгээний хөлс** | | **-** | **-** | **-** | **-** | **-** | **-** | **-** | **-** | |
| 2.3.1 | Орон нутгийн төсөвт төлсөн тэмдэгтийн хураамж | | | - | | | - | - | - | |
| 2.3.2 | Нутгийн захиргааны байгууллагад төлсөн үйлчилгээний хөлс | | | - | | | - | - | - | |
| **2.4 Орон нутгийн төрийн өмчийн ногдол ашиг** | | **-** | **-** | **-** | **-** | **-** | **-** | **-** | **-** | |
| 2.4.1 | Орон нутгийн төрийн өмчийн ногдол ашиг | | | - | | | - | - | - | |
| **2.5 Бусад** | | **-** | **-** | **-** | **-** | **-** | **-** | **-** | **-** | |
| 2.5.1 | Торгууль | | | - | | | - | - | - | |
| **3. Бусад төлбөр ба зардал** | | **-** | **-** | **-** | **-** | **-** | **-** | **-** | **-** | |
| **3.1 Байгаль хамгаалах зардлын урьдчилгаа** | | **-** | **-** | **-** | **-** | **-** | **-** | **-** | **-** | |
| 3.1.1 | Байгаль хамгаалах зардлын 50 хувийг тусгай дансанд шилжүүлсэн дүн | | | - | | | - | - | - | |
| **3.2 Төрийн байгууллагад өгсөн хандив, дэмжлэг** | | **-** | **-** | **-** | **-** | **-** | **-** | **-** | **-** | |
| 3.2.1 | Яам, агентлагт өгсөн Мөнгөн хандив, дэмжлэг | | | - | | | - | - | - | |

## Б-28 “Броад” ХХК

Доорх хүснэгтэд ЗГ болон компаниудаас ОУИТБС-ын албанд батлагдсан маягтын дагуу анхлан ирүүлсэн тайланг нэгтгэхэд үүссэн анхны зөрүү, нэгтгэлийн явцад хийгдсэн тохируулгын дэлгэрэнгүй болон шийдэгдээгүй үлдсэн зөрүүнүүдийг татварын төрөл тус бүр дээр харуулав.

| № | 5054323 | | Анхны нэгтгэл | | Анхны нэгтгэлийн зөрүү, цэвэр | Тохируулга | | Тохируулгын дараа | | Шийдвэрлэгдээгүй зөрүү, цэвэр | Тодотгол |
|---|---|---|---|---|---|---|---|---|---|---|---|
| | Үзүүлэлт | | ЗГ | Компани | | ЗГ | Компани | ЗГ | Компани | | |
| 3.2.2 | | Мөнгөн бус хандив, дэмжлэг | | | - | | | - | - | - | |
| 3.2.3 | Аймаг, нийслэлд өгсөн | Мөнгөн хандив, дэмжлэг | | | - | | | - | - | - | |
| 3.2.4 | | Мөнгөн бус хандив, дэмжлэг | | | - | | | - | - | - | |
| 3.2.5 | Сум, дүүрэгт өгсөн | Мөнгөн хандив, дэмжлэг | | | - | | | - | - | - | |
| 3.2.6 | | Мөнгөн бус хандив, дэмжлэг | | | - | | | - | - | - | |
| 3.2.7 | Бусад байгууллагад өгсөн | Мөнгөн хандив, дэмжлэг | | | - | | | - | - | - | |
| 3.2.8 | | Мөнгөн бус хандив, дэмжлэг | | | - | | | - | - | - | |
| | **Нийт дүн** | | **-** | **231,975.2** | **(231,975.2)** | **231,975.2** | **-** | **231,975.2** | **231,975.2** | **-** | |

| | |
|---|---|
| ЗГ-ын байгууллагын тайлагнасан дүн компанийн дүнгээс (+) их, бага (-) | - |
| ЗГ-ын байгууллагын тайлагнасан дүн компанийн дүнгээс их | - |
| Компанийн тайлагнасан дүн ЗГ-ын байгууллагын тайлагнасан дүнгээс их | - |
| **Цэвэр зөрүү** | - |

**Б-28. “Броад” ХХК**

**Товч танилцуулга**

“Броад” ХХК MV-014840 дугаартай ашиглалтын лицензийг 2006.08.21 нд 30-н жилийн хугацаатай авсан бөгөөд Өмнөговь аймгийн Цогтцэций суманд Гашуун овоо гэдэг газарт нүүрс олборлолтын үйл ажиллагаа явуулдаг гадаадын 100 хувь хөрөнгө оруулалттай компани юм. 2011 онд ашиглалт хийгээгүй байна. Тус компани нь Баянгол дүүргийн татварт харъяалагддаг. Компанийн хаяг: Улаанбаатар хот Сүхбаатар дүүрэг 1-р хороо Ландмарк Оффис центр 6 давхарт байрладаг.

**Засгийн газрын хүлээн авсан орлого болон Компанийн төлсөн төлбөрүүд хоорондын зөрүү**

Хийгдсэн тохируулгууд болон Шийдвэрлэгдээгүй үлдсэн зөрүүнүүдийн талаарх тайлбаруудыг дор харуулав.

1. **Ашигт малтмалын ашиглалтын болон хайгуулын тусгай зөвшөөрлийн төлбөр**

   ЗГ анхны тайландаа тусгаагүй байсан ба нэгтгэл тайлангийн явцад компанийн ирүүлсэн дэлгэрэнгүй мэдээлэл болон АМГ-с ирүүлсэн мэдээлэлд үндэслэн ЗГ талд нэмж тохируулсан.

2. **Яам, төрийн захиргааны байгууллагад төлсөн үйлчилгээний хөлс**

   ЗГ анхны тайландаа тусгаж өгөөгүй байсан ба нэгтгэл тайлангийн явцад компанийн ирүүлсэн дэлгэрэнгүй мэдээлэл болон АМГ-с ирүүлсэн мэдээлэлтэй тулган шалгахад хоёр талын мэдээлэл тохирч байгаа тул ЗГ талд нэмж тохируулсан.

**Òî äðóóëãà:**
Тайлагнасан дүнгийн талаархи дэлгэрэнгүй мэдээлэл хүссэн албан бичгийг компанид 2012 î í û 08 дугаар ñàðû í 15-í ä өөрийн биер хүргэж өгсөн ба албан бичгийн хариу өгөхгүй хойрго хандаж байсан учир сангийн яамнаас бичиг авч өгсөн улмаар бидэнд хариуг бидэнд 2012 оны 09 дугаар сарын 18-ны өдөр ирүүлсэн áàéí à. ЗГ-ын дэлгэрэнгүй мэдээллийг холбогдох байгууллагуудаас гаргуулан авч, хандив, дэмжлэгийн талаар Төр, засгийн болон төсвийн байгууллагуудад албан бичгийг 2012 оны 09 дүгээр сарын 26-нд хүргүүлсэн. Төр, засгийн, төсвийн, орон нутгийн захиргааны байгууллагууд болон компани руу утсаар шаардаж холбогдон мэдээллийг авч ажилласан.

**Õóðàíãóé òàéëáàð:**
Хоёр талаас шаардлагатай мэдээллүүдийг бүрэн хэмжээнд авч ажилласны үр дүнд энэ компанийн хувьд шийдвэрлэгдээгүй зөрүү үлдээгүй байна.

## Б-29. "Буд-Инвест" ХХК

Доорх хүснэгтэд ЗГ болон компаниудаас ОУИТБС-ын ажлын албанд батлагдсан маягтын дагуу анхлан ирүүлсэн тайланг нэгтгэхэд үүссэн анхны зөрүү, нэгтгэлийн ажлын явцад хийгдсэн тохируулгын дэлгэрэнгүй болон шийдэгдээгүй үлдсэн зөрүүнүүдийг татварын төрөл тус бүр дээр харуулав.

| № | 2100754 | Анхны нэгтгэл | | Анхны нэгтгэлийн зөрүү, цэвэр | Тохируулга | | Тохируулгын дараа | | Шийдэгдээгүй зөрүү, цэвэр | Тодотгол |
|---|---|---|---|---|---|---|---|---|---|---|
| | Үзүүлэлт | ЗГ | Компани | | ЗГ | Компани | ЗГ | Компани | | |
| **1. Улсын төсөвт төлсөн албан татвар, төлбөр, хураамж, ногдол ашиг** | | **47,366.4** | **42,443.9** | **4,922.5** | **1,827.3** | **6,749.8** | **49,193.7** | **49,193.7** | **-** | |
| **1.1 Татвар, хураамж** | | **42,176.6** | **39,635.9** | **2,540.7** | **1,827.3** | **4,368.0** | **44,003.9** | **44,003.9** | **-** | |
| 1.1.1 | Àæàõóéí íýãæèéí îðëîãûí àëáàí òàòâàð | | | - | | | - | - | - | |
| 1.1.2 | Ãàäààäàí àëáàí òàòâàð | | | - | | | - | - | - | |
| 1.1.3 | Нэмэгдсэн өртгийн албан татвар | | | - | | | - | - | - | |
| 1.1.4 | Автобензин, дизелийн түлшний онцгой албан татвар | | | - | | | - | - | - | |
| 1.1.5 | Àâòî áåíçèí , äèçåëèéí òºëºíãèé àëáàí òàòâàð | | | - | | | - | - | - | |
| 1.1.6 | Ашигт малтмалын нөөц ашигласны төлбөр болон нэмэлт төлбөр | 26,692.0 | 28,519.2 | (1,827.2) | 1,827.2 | | 28,519.2 | 28,519.2 | - | 1 |
| 1.1.7 | Àøèãò ìàëò àëûí àøèãëàëòûí áîëîí õàéãóóëûí òóñãàé çºâøººðëèéí òºëáºð | 2,176.7 | 2,176.7 | - | | | 2,176.7 | 2,176.7 | - | |
| 1.1.8 | Зарим бүтээгдэхүүний үнийн өсөлтийн албан татвар | 4,368.0 | | 4,368.0 | | 4,368.0 | 4,368.0 | 4,368.0 | - | 2 |
| 1.1.9 | Цөмийн төхөөрөмж барих, өөрчлөх, шинэчлэх, ашиглалтаас гаргах, ашиглах тусгай зөвшөөрлийн улсын тэмдэгтийн хураамж | | | - | | | - | - | - | |
| 1.1.10 | Цөмийн бодис эзэмших, ашиглах, худалдах, импортлох,экспортлох, тээвэрлэх, хаягдлыг булах тусгай зөвшөөрлийн улсын тэмдэгтийн хураамж | | | - | | | - | - | - | |
| 1.1.11 | Цацраг идэвхт ашигт малтмал импортлох, экспортлох, тээвэрлэх, хаягдлыг булах, ашиглалтын дараа газар нөхөн сэргээх тусгай зөвшөөрлийн улсын тэмдэгтийн хураамж | | | - | | | - | - | - | |
| 1.1.12 | Цацрагийн үүсгүүрийг эзэмших, ашиглах, худалдах, угсрах, байрлуулах, түрээслэх, үйлдвэрлэх, ашиглалтаас гаргах, задлах, хадгалах, тээвэрлэх, импортлох, экспортлох, хаягдлыг булах, идэвхийг сулруулах болон түүнтэй холбогдсон бусад үйл ажиллагаа эрхлэх тусгай зөвшөөрлийн улсын тэмдэгтийн хураамж | | | - | | | - | - | - | |
| 1.1.13 | Аж ахуйн нэгжээс төлсөн ажиллагсдын нийгмийн болон эрүүл мэндийн даатгалын шимтгэл | 8,939.9 | 8,940.0 | (0.1) | 0.1 | | 8,940.0 | 8,940.0 | - | |
| **1.2 Төлбөр** | | **2,332.8** | **-** | **2,332.8** | **-** | **2,332.8** | **2,332.8** | **2,332.8** | **-** | |
| 1.2.1 | Óëñûí òºñâèéí ðºðíãºð õàéãóóë õèéñýí îðäûí íºõºí òºëáºð | | | - | | | - | - | - | |
| 1.2.2 | Ãàäààäûí ìýðãýæëèòýí , àæëèí÷íû àæëûí áàéðûí òºëáºð | 2,332.8 | | 2,332.8 | | 2,332.8 | 2,332.8 | 2,332.8 | - | 3 |

## Б-29. "Буд-Инвест" ХХК

Доорх хүснэгтэд ЗГ болон компаниудаас ОУИТБС-ын ажлын албанд батлагдсан маягтын дагуу анхлан ирүүлсэн тайланг нэгтгэхэд үүссэн анхны зөрүү, нэгтгэлийн ажлын явцад хийгдсэн тохируулгын дэлгэрэнгүй болон шийдэгдээгүй үлдсэн зөрүүнүүдийг татварын төрөл тус бүр дээр харуулав.

| № | 2100754 | Анхны нэгтгэл | | Анхны нэгтгэлийн зөрүү, цэвэр | Тохируулга | | Тохируулгын дараа | | Шийдэгдээгүй зөрүү, цэвэр | Тодотгол |
|---|---|---|---|---|---|---|---|---|---|---|
| | Үзүүлэлт | ЗГ | Компани | | ЗГ | Компани | ЗГ | Компани | | |
| 1.2.3 | Бүтээгдэхүүн хуваах гэрээнд тухайн жилд гарын үсэг зурсаны урамшуулал | | | - | | | - | - | - | |
| 1.2.4 | Бүтээгдэхүүн хуваах гэрээгээр олборлолт эхэлсэний урамшуулал | | | - | | | - | - | - | |
| 1.2.5 | Бүтээгдэхүүн хуваах гэрээгээр тухайн жилд төвлөрүүлсэн сургалтын урамшуулал | | | - | | | - | - | - | |
| 1.2.6 | Бүтээгдэхүүн хуваах гэрээнд заасан нөхцлийн дагуу төвлөрүүлсэн талбайн дэнчин | | | - | | | - | - | - | |
| 1.2.7 | Бүтээгдэхүүн хуваах гэрээнд заасан нөхцлийн дагуу төвлөрүүлсэн захиргааны үйлчилгээний шимтгэл | | | - | | | - | - | - | |
| 1.2.8 | Бүтээгдэхүүн хуваах гэрээнд заасан нөхцлийн дагуу төлөөлөгчийн газрын үйл ажиллагааг дэмжсэн төлбөр | | | - | | | - | - | - | |
| 1.2.9 | Агаарын бохирдлын төлбөр | | | - | | | - | - | - | |
| **1.3 Яам, төрийн захиргааны байгууллагад төлсөн үйлчилгээний хөлс, хураамж** | | **49.0** | **-** | **49.0** | **-** | **49.0** | **49.0** | **49.0** | **-** | |
| 1.3.1 | Ãàäëýí ¿éë÷èëãýýí èé õóðàà æ | | | - | | | - | - | - | |
| 1.3.2 | Яам, төрийн захиргааны байгууллагад төлсөн тэмдэгтийн хураамж | | | - | | | - | - | - | |
| 1.3.3 | Яам, төрийн захиргааны байгууллагад төлсөн үйлчилгээний хөлс | | | - | | | - | - | - | |
| 1.3.4 | Гадаадын ажиллах хүч, мэргэжилтний үйлчилгээний хураамж | 49.0 | | 49.0 | | 49.0 | 49.0 | 49.0 | - | 4 |
| **1.4 Төрийн өмчийн ногдол ашиг** | | **-** | **-** | **-** | **-** | **-** | **-** | **-** | **-** | |
| 1.4.1 | Òº ðèéí º ì ÷èéí í î ãäî ë àø èã | | | - | | | - | - | - | |
| **1.5 Засгийн газрын орлого ба бусад орлого** | | **-** | **-** | **-** | **-** | **-** | **-** | **-** | **-** | |
| 1.5.1 | Бүтээгдэхүүн хуваах гэрээний дагуу Засгийн газарт ногдох газрын тосны орлого | | | - | | | - | - | - | |
| 1.5.2 | Үүнээс роялти | | | - | | | - | - | - | |
| **1.6 Бусад** | | **2,808.0** | **2,808.0** | **-** | **-** | **-** | **2,808.0** | **2,808.0** | **-** | |
| 1.6.1 | Торгууль | 2,808.0 | 2,808.0 | - | | | 2,808.0 | 2,808.0 | - | |
| **2. Орон нутгийн төсөвт төлсөн албан татвар, төлбөр, хураамж, ногдол ашиг** | | **7,489.9** | **6,331.9** | **1,158.0** | **-** | **1,158.0** | **7,489.9** | **7,489.9** | **-** | |
| **2.1 Орон нутгийн төсөвт төлсөн татвар** | | **158.4** | **-** | **158.4** | **-** | **158.4** | **158.4** | **158.4** | **-** | |
| 2.1.1 | Үл хөдлөх эд хөрөнгийн албан татвар | | | - | | | - | - | - | |
| 2.1.2 | Автотээврийн болон өөрөө явагч хэрэгслийн албан татвар | 158.4 | | 158.4 | | 158.4 | 158.4 | 158.4 | - | 5 |

## Б-29. "Буд-Инвест" ХХК

Доорх хүснэгтэд ЗГ болон компаниудаас ОУИТБС-ын ажлын албанд батлагдсан маягтын дагуу анхлан ирүүлсэн тайланг нэгтгэхэд үүссэн анхны зөрүү, нэгтгэлийн ажлын явцад хийгдсэн тохируулгын дэлгэрэнгүй болон шийдэгдээгүй үлдсэн зөрүүнүүдийг татварын төрөл тус бүр дээр харуулав.

| № | 2100754 | | Анхны нэгтгэл | | Анхны нэгтгэлийн зөрүү, цэвэр | Тохируулга | | Тохируулгын дараа | | Шийдэгдээгүй зөрүү, цэвэр | Тодотгол |
|---|---|---|---|---|---|---|---|---|---|---|---|
| | Үзүүлэлт | | ЗГ | Компани | | ЗГ | Компани | ЗГ | Компани | | |
| 2.1.3 | Áóñàä | | | | - | | | - | - | - | |
| **2.2 Төлбөр** | | | **7,331.5** | **6,331.9** | **999.6** | **-** | **999.6** | **7,331.5** | **7,331.5** | **-** | |
| 2.2.1 | Газрын төлбөр | | 1,824.0 | 1,824.0 | - | | | 1,824.0 | 1,824.0 | - | |
| 2.2.2 | Ус, рашаан ашигласны төлбөр | | 5,507.5 | 4,507.9 | 999.6 | | 999.6 | 5,507.5 | 5,507.5 | - | 6 |
| 2.2.3 | Ойгоос хэрэглээний мод, түлээ бэлтгэж, ашигласны төлбөр | | | | - | | | - | - | - | |
| 2.2.4 | Түгээмэл тархацтай ашигт малтмалын нөөц ашигласны төлбөр | | | | - | | | - | - | - | |
| 2.2.5 | Ãàäààäûí ìýðãýæëèéí, àæëèéí áàéðûí ðºëº ð | | | | - | | | - | - | - | |
| 2.2.6 | Бүтээгдэхүүн хуваах гэрээний дагуу хүлээн авсан дэмжлэг | | | | - | | | - | - | - | |
| 2.2.7 | Ашигт малтмалаас бусад байгалийн баялаг ашиглах зөвшөөрлийн хураамж | | | | - | | | - | - | - | |
| **2.3 Нутгийн захиргааны байгууллагад төлсөн хураамж, үйлчилгээний хөлс** | | | **-** | **-** | **-** | **-** | **-** | **-** | **-** | **-** | |
| 2.3.1 | Орон нутгийн төсөвт төлсөн тэмдэгтийн хураамж | | | | - | | | - | - | - | |
| 2.3.2 | Нутгийн захиргааны байгууллагад төлсөн үйлчилгээний хөлс | | | | - | | | - | - | - | |
| **2.4 Орон нутгийн төрийн өмчийн ногдол ашиг** | | | **-** | **-** | **-** | **-** | **-** | **-** | **-** | **-** | |
| 2.4.1 | Орон нутгийн төрийн өмчийн ногдол ашиг | | | | - | | | - | - | - | |
| **2.5 Бусад** | | | **-** | **-** | **-** | **-** | **-** | **-** | **-** | **-** | |
| 2.5.1 | Торгууль | | | | - | | | - | - | - | |
| **3. Бусад төлбөр ба зардал** | | | **7,100.0** | **1,500.0** | **5,600.0** | **-** | **5,600.0** | **7,100.0** | **7,100.0** | **-** | |
| **3.1 Байгаль хамгаалах зардлын урьдчилгаа** | | | **1,500.0** | **1,500.0** | **-** | **-** | **-** | **1,500.0** | **1,500.0** | **-** | |
| 3.1.1 | Байгаль хамгаалах зардлын 50 хувийг тусгай дансанд шилжүүлсэн дүн | | 1,500.0 | 1,500.0 | - | | | 1,500.0 | 1,500.0 | - | |
| **3.2 Төрийн байгууллагад өгсөн хандив, дэмжлэг** | | | **5,600.0** | **-** | **5,600.0** | **-** | **5,600.0** | **5,600.0** | **5,600.0** | **-** | |
| 3.2.1 | Яам, агентлагт өгсөн | Мөнгөн хандив, дэмжлэг | | | - | | | - | - | - | |
| 3.2.2 | | Мөнгөн бус хандив, дэмжлэг | | | - | | | - | - | - | |
| 3.2.3 | Аймаг, нийслэлд өгсөн | Мөнгөн хандив, дэмжлэг | | | - | | | - | - | - | |
| 3.2.4 | | Мөнгөн бус хандив, дэмжлэг | | | - | | | - | - | - | |
| 3.2.5 | Сум, дүүрэгт өгсөн | Мөнгөн хандив, дэмжлэг | 5,600.0 | | 5,600.0 | | 5,600.0 | 5,600.0 | 5,600.0 | - | 7 |
| 3.2.6 | | Мөнгөн бус хандив, дэмжлэг | | | - | | | - | - | - | |

## Б-29. "Буд-Инвест" ХХК

Доорх хүснэгтэд ЗГ болон компаниудаас ОУИТБС-ын ажлын албанд батлагдсан маягтын дагуу анхлан ирүүлсэн тайланг нэгтгэхэд үүссэн анхны зөрүү, нэгтгэлийн ажлын явцад хийгдсэн тохируулгын дэлгэрэнгүй болон шийдэгдээгүй үлдсэн зөрүүнүүдийг татварын төрөл тус бүр дээр харуулав.

| № | 2100754 | | Анхны нэгтгэл | | Анхны нэгтгэлийн зөрүү, цэвэр | Тохируулга | | Тохируулгын дараа | | Шийдэгдээгүй зөрүү, цэвэр | Тодотгол |
|---|---|---|---|---|---|---|---|---|---|---|---|
| | Үзүүлэлт | | ЗГ | Компани | | ЗГ | Компани | ЗГ | Компани | | |
| 3.2.7 | Бусад байгууллагад өгсөн | Мөнгөн хандив, дэмжлэг | | | - | | | - | - | - | |
| 3.2.8 | | Мөнгөн бус хандив, дэмжлэг | | | - | | | - | - | - | |
| | **Нийт дүн** | | **61,956.3** | **50,275.8** | **11,680.5** | **1,827.3** | **13,507.8** | **63,783.6** | **63,783.6** | **-** | |

ЗГ-ын байгууллагын тайлагнасан дүн компанийн дүнгээс (+) их, бага (-)
ЗГ-ын байгууллагын тайлагнасан дүн компанийн дүнгээс их
Компанийн тайлагнасан дүн ЗГ-ын байгууллагын тайлагнасан дүнгээс их

**Цэвэр зөрүү**

**Б-29. “Буд-Инвест” ХХК**

**Товч танилцуулга**
“БуБ-Инвест” ХХК нь Төв аймгийн Заамар суманд Урд дэлэнгийн дэнж нэртэй уурхайд алт ашиглалтын нэг лиценз эзэмшдэг. Компани нь нийслэлийн Сүхбаатар дүүргийн татварын хэлтэст бүртгэлтэй.
Компани Сүхбаатар дүүрэг, “Монгол даатгал” ХХК-ийн 1-р байранд 205 тоотод байрладаг.

**Засгийн газрын хүлээн авсан орлого болон компанийн төлсөн төлбөрүүд хоорондын зөрүү**
Хийгдсэн тохируулгууд болон шийдэгдээгүй үлдсэн зөрүүнүүдийн талаарх тайлбарыг дор харуулав.
**1. Ашигт малтмалын нөөц ашигласны төлбөр болон нэмэлт төлбөр**
ЗГ анхны тайландаа дутуу тусгасныг нэгтгэл тайлангийн ажлын явцад нэмж тохируулав.

**2. Зарим бүтээгдэхүүний үнийн өсөлтийн албан татвар**

Компани ОУИТБСААлбанд өгсөн анхны тайландаа уг татварыг орхигдуулснаас анхны зөрүү үүссэн байна. Нэгтгэл тайлангийн ажлын явцад уг татварын дэлгэрэнгүй мэдээллийн хамт гаргаж ирүүлсэн тул тохируулгыг хийж зөрүүг шийдвэрлэсэн.

**3. Ãàäààäûí ìýðãýæèëòýí, àæèë÷íû àæëûí áàéðíû ðºëáº ð**
Компани ОУИТБСААлбанд өгсөн анхны тайландаа уг төлбөрийг орхигдуулснаас анхны зөрүү үүссэн байна. Нэгтгэл тайлангийн ажлын явцад уг төлбөрийг дэлгэрэнгүй мэдээллийн хамт гаргаж ирүүлсэн тул тохируулгыг хийж зөрүүг шийдвэрлэсэн.

**4.Хураамж болон үйлчилгээний хөлс**
Компани ОУИТБСААлбанд өгсөн анхны тайландаа уг хураамжийг орхигдуулснаас анхны зөрүү үүссэн байна. Нэгтгэл тайлангийн явцад уг хураамжийг дэлгэрэнгүй мэдээллийн хамт гаргаж ирүүлсэн тул тохируулгыг хийж зөрүүг шийдвэрлэсэн.

**5. Автотээврийн болон өөрөө явагч хэрэгслийн албан татвар**
Компани ОУИТБСААлбанд өгсөн анхны тайландаа уг татварыг орхигдуулснаас анхны зөрүү үүссэн байна. Нэгтгэл тайлангийн явцад уг татварыг дэлгэрэнгүй мэдээллийн хамт гаргаж ирүүлсэн тул тохируулгыг хийж зөрүүг шийдвэрлэсэн.

**6 Ус, рашаан ашигласны төлбөр**
Компани уг төлбөрийг тайландаа дутуу тусгасан ба нэгтгэл ажлын явцад мэдээллээ дэлгэрэнгүйгээр ирүүлсэн тул нэмж тохируулав.

**7.Төрийн байгууллагад өгсөн хандив, дэмжлэг**
**Суманд өгсөн мөнгөн хандив, дэмжлэг**
ЗГ анхны тайландаа Төв аймгийн Заамар суманд өгсөн хандивыг нэгтгэсэн ба компани тайландаа тусгаагүй байсныг нэгтгэл тайлангийн ажлын явцад дэлгэрэнгүй мэдээллээ ирүүлсний дагуу тохируулав.

**Òî äðóóëãà:**
Тайлагнасан дүнгийн талаархи дэлгэрэнгүй мэдээлэл хүссэн 2012 оны 08 сарын 10-ны 2/38 тоот албан бичгийг 2012 оны 08 дугаар сарын 16-нд илгээсэн ба компани хариуг бидэнд 2012 оны 08 дугаар сарын 23-ны өдөр ирүүлсэн байна. Хоёр талаас ирүүлсэн дэлгэрэнгүй мэдээллийн дагуу зохих тохируулгыг хийсний дараа дахин зөрүү үүссэн учраас нягтлан бодогчтой дахин холбогдон тодруулга авсан.

**Õóðàíãóé òàéëáàð:**
Энэ компанийн хувьд шийдвэрлэгдээгүй зөрүү үлдээгүй байна.

## Б-30. "Булган гангат" ХХК

Доорх хүснэгтэд ЗГ болон компаниудаас ОУИТБС-ын ажлын албанд батлагдсан маягтын дагуу анхлан ирүүлсэн тайланг нэгтгэхэд үүссэн анхны зөрүү, нэгтгэлийн ажлын явцад хийгдсэн тохируулгын дэлгэрэнгүй болон шийдэгдээгүй үлдсэн зөрүүнүүдийг татварын төрөл тус бүр дээр харуулав.

| № | 5091462 | Анхны нэгтгэл | | Анхны нэгтгэлийн зөрүү, цэвэр | Тохируулга | | Тохируулгын дараа | | Шийдэгдээгүй зөрүү, цэвэр | Тодотгол |
|---|---|---|---|---|---|---|---|---|---|---|
| | Үзүүлэлт | ЗГ | Компани | | ЗГ | Компани | ЗГ | Компани | | |
| **1. Улсын төсөвт төлсөн албан татвар, төлбөр, хураамж, ногдол ашиг** | | **805,772.6** | **-** | **805,772.6** | **486.9** | **806,259.5** | **806,259.5** | **806,259.5** | **-** | |
| **1.1 Татвар, хураамж** | | **796,951.0** | **-** | **796,951.0** | **486.9** | **797,437.9** | **797,437.9** | **797,437.9** | **-** | |
| 1.1.1 | Àæàõóéí íýãæèéí îðëîãûí àëáàí òàòâàð | 2,783.7 | | 2,783.7 | | 2,783.7 | 2,783.7 | 2,783.7 | - | 1 |
| 1.1.2 | Ãàäààäûí àëáàí òàòâàð | 2,637.6 | | 2,637.6 | | 2,637.6 | 2,637.6 | 2,637.6 | - | 2 |
| 1.1.3 | Нэмэгдсэн өртгийн албан татвар | 5,539.1 | | 5,539.1 | | 5,539.1 | 5,539.1 | 5,539.1 | - | 3 |
| 1.1.4 | Автобензин, дизелийн түлшний онцгой албан татвар | | | - | | | - | - | - | |
| 1.1.5 | Âîäíû åðíû çàé , äèçåëèéí òºëºí èé àëáàí òàòâàð | | | - | | | - | - | - | |
| 1.1.6 | Ашигт малтмалын нөөц ашигласны төлбөр болон нэмэлт төлбөр | 686,723.9 | | 686,723.9 | | 686,723.9 | 686,723.9 | 686,723.9 | - | 4 |
| 1.1.7 | Àøèãò ìàòåðèàëûí àøèãëàëòûí áîëîí õàéãóóëûí òóñãàé çºâøººðëèéí òºëáºð | 14,090.8 | | 14,090.8 | 486.9 | 14,577.7 | 14,577.7 | 14,577.7 | - | 5 |
| 1.1.8 | Зарим бүтээгдэхүүний үнийн өсөлтийн албан татвар | | | - | | | - | - | - | |
| 1.1.9 | Цөмийн төхөөрөмж барих, өөрчлөх, шинэчлэх, ашиглалтаас гаргах, ашиглах тусгай зөвшөөрлийн улсын тэмдэгтийн хураамж | | | - | | | - | - | - | |
| 1.1.10 | Цөмийн бодис эзэмших, ашиглах, худалдах, импортлох,экспортлох, тээвэрлэх, хаягдлыг булах тусгай зөвшөөрлийн улсын тэмдэгтийн хураамж | | | - | | | - | - | - | |
| 1.1.11 | Цацраг идэвхт ашигт малтмал импортлох, экспортлох, тээвэрлэх, хаягдлыг булах, ашиглалтын дараа газар нөхөн сэргээх тусгай зөвшөөрлийн улсын тэмдэгтийн хураамж | | | - | | | - | - | - | |
| 1.1.12 | Цацрагийн үүсгүүрийг эзэмших, ашиглах, худалдах, угсрах, байрлуулах, түрээслэх, үйлдвэрлэх, ашиглалтаас гаргах, задлах, хадгалах, тээвэрлэх, импортлох, экспортлох, хаягдлыг булах, идэвхийг сулруулах болон түүнтэй холбогдсон бусад үйл ажиллагаа эрхлэх тусгай зөвшөөрлийн улсын тэмдэгтийн хураамж | | | - | | | - | - | - | |
| 1.1.13 | Аж ахуйн нэгжээс төлсөн ажиллагсдын нийгмийн болон эрүүл мэндийн даатгалын шимтгэл | 85,175.9 | | 85,175.9 | | 85,175.9 | 85,175.9 | 85,175.9 | - | 6 |
| **1.2 Төлбөр** | | **112.0** | **-** | **112.0** | **-** | **112.0** | **112.0** | **112.0** | **-** | |
| 1.2.1 | Óëñûí ðºñàëòèéí õºðºíãºä õàéãóóë õèéñýí îðäûí íºõºí òºëáºð | | | - | | | - | - | - | |
| 1.2.2 | Ãàäààäûí ýðãýæëýõýí , àæëè÷íû àæëûí áàéðíû òºëáºð | | | - | | | - | - | - | |
| 1.2.3 | Бүтээгдэхүүн хуваах гэрээнд тухайн жилд гарын үсэг зурсаны урамшуулал | | | - | | | - | - | - | |

## Б-30. "Булган гангат" ХХК

Доорх хүснэгтэд ЗГ болон компаниудаас ОҮИТБС-ын ажлын албанд батлагдсан маягтын дагуу анхлан ирүүлсэн тайланг нэгтгэхэд үүссэн анхны зөрүү, нэгтгэлийн ажлын явцад хийгдсэн тохируулгын дэлгэрэнгүй болон шийдэгдээгүй үлдсэн зөрүүнүүдийг татварын төрөл тус бүр дээр харуулав.

| № | 5091462 | Анхны нэгтгэл | | Анхны нэгтгэлийн зөрүү, цэвэр | Тохируулга | | Тохируулгын дараа | | Шийдэгдээгүй зөрүү, цэвэр | Тодотгол |
|---|---|---|---|---|---|---|---|---|---|---|
| | Үзүүлэлт | ЗГ | Компани | | ЗГ | Компани | ЗГ | Компани | | |
| 1.2.4 | Бүтээгдэхүүн хуваах гэрээгээр олборлолт эхэлсэний урамшуулал | | | - | | | - | - | - | |
| 1.2.5 | Бүтээгдэхүүн хуваах гэрээгээр тухайн жилд төвлөрүүлсэн сургалтын урамшуулал | | | - | | | - | - | - | |
| 1.2.6 | Бүтээгдэхүүн хуваах гэрээнд заасан нөхцлийн дагуу төвлөрүүлсэн талбайн дэнчин | | | - | | | - | - | - | |
| 1.2.7 | Бүтээгдэхүүн хуваах гэрээнд заасан нөхцлийн дагуу төвлөрүүлсэн захиргааны үйлчилгээний шимтгэл | | | - | | | - | - | - | |
| 1.2.8 | Бүтээгдэхүүн хуваах гэрээнд заасан нөхцлийн дагуу төлөөлөгчийн газрын үйл ажиллагааг дэмжсэн төлбөр | | | - | | | - | - | - | |
| 1.2.9 | Агаарын бохирдлын төлбөр | 112.0 | | 112.0 | | 112.0 | 112.0 | 112.0 | - | 7 |
| **1.3 Яам, төрийн захиргааны байгууллагад төлсөн үйлчилгээний хөлс, хураамж** | | **8,709.6** | **-** | **8,709.6** | **-** | **8,709.6** | **8,709.6** | **8,709.6** | **-** | |
| 1.3.1 | Ãàäëýí ¿éë÷èëãýý èé õóðàà æ | 15.2 | | 15.2 | | 15.2 | 15.2 | 15.2 | - | 8 |
| 1.3.2 | Яам, төрийн захиргааны байгууллагад төлсөн тэмдэгтийн хураамж | | | - | | | - | - | - | |
| 1.3.3 | Яам, төрийн захиргааны байгууллагад төлсөн үйлчилгээний хөлс | 8,694.4 | | 8,694.4 | | 8,694.4 | 8,694.4 | 8,694.4 | - | 9 |
| 1.3.4 | Гадаадын ажиллах хүч, мэргэжилтний үйлчилгээний хураамж | | | - | | | - | - | - | |
| **1.4 Төрийн өмчийн ногдол ашиг** | | **-** | **-** | **-** | **-** | **-** | **-** | **-** | **-** | |
| 1.4.1 | Ò³ðèéí º ì ÷èéí í î ãäî ë àø èã | | | - | | | - | - | - | |
| **1.5 Засгийн газрын орлого ба бусад орлого** | | **-** | **-** | **-** | **-** | **-** | **-** | **-** | **-** | |
| 1.5.1 | Бүтээгдэхүүн хуваах гэрээний дагуу Засгийн газарт ногдох газрын тосны орлого | | | - | | | - | - | - | |
| 1.5.2 | Үүнээс роялти | | | - | | | - | - | - | |
| **1.6 Бусад** | | **-** | **-** | **-** | **-** | **-** | **-** | **-** | **-** | |
| 1.6.1 | Торгууль | | | - | | | - | - | - | |
| **2. Орон нутгийн төсөвт төлсөн албан татвар, төлбөр, хураамж, ногдол ашиг** | | **9,998.5** | **-** | **9,998.5** | **-** | **9,998.5** | **9,998.5** | **9,998.5** | **-** | |
| **2.1 Орон нутгийн төсөвт төлсөн татвар** | | **1,853.5** | **-** | **1,853.5** | **-** | **1,853.5** | **1,853.5** | **1,853.5** | **-** | |
| 2.1.1 | Үл хөдлөх эд хөрөнгийн албан татвар | | | - | | | - | - | - | |
| 2.1.2 | Автотээврийн болон өөрөө явагч хэрэгслийн албан татвар | 1,853.5 | | 1,853.5 | | 1,853.5 | 1,853.5 | 1,853.5 | - | 10 |
| 2.1.3 | Áóñàä | | | - | | | - | - | - | |
| **2.2 Төлбөр** | | **8,145.0** | **-** | **8,145.0** | **-** | **8,145.0** | **8,145.0** | **8,145.0** | **-** | |
| 2.2.1 | Газрын төлбөр | 2,960.0 | | 2,960.0 | | 2,960.0 | 2,960.0 | 2,960.0 | - | 11 |
| 2.2.2 | Ус, рашаан ашигласны төлбөр | 5,185.0 | | 5,185.0 | | 5,185.0 | 5,185.0 | 5,185.0 | - | 12 |
| 2.2.3 | Ойгоос хэрэглээний мод, түлээ бэлтгэж, ашигласны төлбөр | | | - | | | - | - | - | |
| 2.2.4 | Түгээмэл тархацтай ашигт малтмалын нөөц ашигласны | | | - | | | - | - | - | |

## Б-30. "Булган гангат" ХХК

Доорх хүснэгтэд ЗГ болон компаниудаас ОҮИТБС-ын ажлын албанд батлагдсан маягтын дагуу анхлан ирүүлсэн тайланг нэгтгэхэд үүссэн анхны зөрүү, нэгтгэлийн ажлын явцад хийгдсэн тохируулгын дэлгэрэнгүй болон шийдэгдээгүй үлдсэн зөрүүнүүдийг татварын төрөл тус бүр дээр харуулав.

| № | 5091462 | | Анхны нэгтгэл | | Анхны нэгтгэлийн зөрүү, цэвэр | Тохируулга | | Тохируулгын дараа | | Шийдэгдээгүй зөрүү, цэвэр | Тодотгол |
|---|---|---|---|---|---|---|---|---|---|---|---|
| | Үзүүлэлт | | ЗГ | Компани | | ЗГ | Компани | ЗГ | Компани | | |
| | төлбөр | | | | | | | | | | |
| 2.2.5 | Ãàäàäàäûí ì ýðãýæëýýí , àæëèéí ûí àæëûí áàéðûí ðºëáºð | | | | - | | | - | - | - | |
| 2.2.6 | Бүтээгдэхүүн хуваах гэрээний дагуу хүлээн авсан дэмжлэг | | | | - | | | - | - | - | |
| 2.2.7 | Ашигт малтмалаас бусад байгалийн баялаг ашиглах зөвшөөрлийн хураамж | | | | - | | | - | - | - | |
| **2.3 Нутгийн захиргааны байгууллагад төлсөн хураамж, үйлчилгээний хөлс** | | | - | - | - | - | - | - | - | - | |
| 2.3.1 | Орон нутгийн төсөвт төлсөн тэмдэгтийн хураамж | | | | - | | | - | - | - | |
| 2.3.2 | Нутгийн захиргааны байгууллагад төлсөн үйлчилгээний хөлс | | | | - | | | - | - | - | |
| **2.4 Орон нутгийн төрийн өмчийн ногдол ашиг** | | | - | - | - | - | - | - | - | - | |
| 2.4.1 | Орон нутгийн төрийн өмчийн ногдол ашиг | | | | - | | | - | - | - | |
| **2.5 Бусад** | | | - | - | - | - | - | - | - | - | |
| 2.5.1 | Торгууль | | | | - | | | - | - | - | |
| **3. Бусад төлбөр ба зардал** | | | **6,000.0** | **-** | **6,000.0** | **-** | **6,000.0** | **6,000.0** | **6,000.0** | **-** | |
| **3.1 Байгаль хамгаалах зардлын урьдчилгаа** | | | **-** | **-** | **-** | **-** | **-** | **-** | **-** | **-** | |
| 3.1.1 | Байгаль хамгаалах зардлын 50 хувийг тусгай дансанд шилжүүлсэн дүн | | | | - | | | - | - | - | |
| **3.2 Төрийн байгууллагад өгсөн хандив, дэмжлэг** | | | **6,000.0** | **-** | **6,000.0** | **-** | **6,000.0** | **6,000.0** | **6,000.0** | **-** | |
| 3.2.1 | Яам, агентлагт өгсөн | Мөнгөн хандив, дэмжлэг | | | - | | | - | - | - | |
| 3.2.2 | | Мөнгөн бус хандив, дэмжлэг | | | - | | | - | - | - | |
| 3.2.3 | Аймаг, нийслэлд өгсөн | Мөнгөн хандив, дэмжлэг | | | - | | | - | - | - | |
| 3.2.4 | | Мөнгөн бус хандив, дэмжлэг | | | - | | | - | - | - | |
| 3.2.5 | Сум, дүүрэгт өгсөн | Мөнгөн хандив, дэмжлэг | 6,000.0 | | 6,000.0 | | 6,000.0 | 6,000.0 | 6,000.0 | - | 13 |
| 3.2.6 | | Мөнгөн бус хандив, дэмжлэг | | | - | | | - | - | - | |
| 3.2.7 | Бусад байгууллагад өгсөн | Мөнгөн хандив, дэмжлэг | | | - | | | - | - | - | |
| 3.2.8 | | Мөнгөн бус хандив, дэмжлэг | | | - | | | - | - | - | |
| | **Нийт дүн** | | **821,771.1** | **-** | **821,771.1** | **486.9** | **822,258.0** | **822,258.0** | **822,258.0** | **-** | |

| | |
|---|---|
| ЗГ-ын байгууллагын тайлагнасан дүн компанийн дүнгээс (+) их, бага (-) | |
| ЗГ-ын байгууллагын тайлагнасан дүн компанийн дүнгээс их | |
| Компанийн тайлагнасан дүн ЗГ-ын байгууллагын тайлагнасан дүнгээс их | - |
| **Цэвэр зөрүү** | - |

**Б-30. “Булган гангат” ХХК**

**Товч танилцуулга**

“Булган гангат” ХХК нь Төв аймгийн Заамар сум, Булган аймгийн Бүрэгхангай, Түшиг сумдад алт ашиглалтын хоёр лиценз эзэмшдэг. Компани нь нийслэлийн Чингэлтэй дүүргийн татварын хэлтэст бүртгэлтэй. Компани Чингэлтэй дүүрэг, 1-р хороо, МҮЭТЗ-ийн байрны 406 тоотод байрладаг.

**Засгийн газрын хүлээн авсан орлого болон компанийн төлсөн төлбөрүүд хоорондын зөрүү**

Хийгдсэн тохируулгууд болон шийдэгдээгүй үлдсэн зөрүүнүүдийн талаарх тайлбарыг дор харуулав.

**1. Аж ахуйн нэгжийн орлогын албан татвар**

Компани ОҮИТБСАА-нд 2011 оны тайлангаа гаргаж өгөөгүйн улмаас анхны зөрүү үүссэн байна. Нэгтгэл тайлангийн ажлын явцад тайланг дэлгэрэнгүй мэдээллийн хамт гаргаж ирүүлсэн тул тохируулгыг хийж зөрүүг шийдвэрлэсэн.

**2. Гаалийн албан татвар**

Компани ОҮИТБСАА-нд 2011 оны тайлангаа гаргаж өгөөгүйн улмаас анхны зөрүү үүссэн байна. Нэгтгэл тайлангийн ажлын явцад тайланг дэлгэрэнгүй мэдээллийн хамт гаргаж ирүүлсэн тул тохируулгыг хийж зөрүүг шийдвэрлэсэн.

**3. Нэмэгдсэн өртгийн албан татвар**

Компани ОҮИТБСАА-нд 2011 оны тайлангаа гаргаж өгөөгүйн улмаас анхны зөрүү үүссэн байна. Нэгтгэл тайлангийн ажлын явцад тайланг дэлгэрэнгүй мэдээллийн хамт гаргаж ирүүлсэн тул тохируулгыг хийж зөрүүг шийдвэрлэсэн.

**4. Ашигт малтмалын нөөц ашигласны төлбөр болон нэмэлт төлбөр**

Компани ОҮИТБСАА-нд 2011 оны тайлангаа гаргаж өгөөгүйн улмаас анхны зөрүү үүссэн байна. Нэгтгэл тайлангийн ажлын явцад тайланг дэлгэрэнгүй мэдээллийн хамт гаргаж ирүүлсэн тул тохируулгыг хийж зөрүүг шийдвэрлэсэн.

**5. Ашигт малтмалын ашиглалтын болон хайгуулын тусгай зөвшөөрлийн төлбөр**

Компани ОҮИТБСАА-нд анхны тайлангаа гаргаж өгөөгүйн улмаас анхны зөрүү үүссэн байна. Нэгтгэл тайлангийн ажлын явцад тайланг дэлгэрэнгүй мэдээллийн хамт гаргаж ирүүлсэн тул тохируулгыг хийж зөрүүг шийдвэрлэсэн. ЗГ тайландаа дутуу тусгасныг нэмж тохируулав.

**6. Аж ахуйн нэгжээс төлсөн ажиллагсдын нийгмийн болон эрүүл мэндийн даатгалын шимтгэл**

Компани ОҮИТБСАА-нд 2011 оны тайлангаа гаргаж өгөөгүйн улмаас анхны зөрүү үүссэн байна. Нэгтгэл тайлангийн ажлын явцад тайланг дэлгэрэнгүй мэдээллийн хамт гаргаж ирүүлсэн тул тохируулгыг хийж зөрүүг шийдвэрлэсэн.

**7.Агаарын бохирдлын төлбөр**

Компани ОҮИТБСАА-нд 2011 оны тайлангаа гаргаж өгөөгүйн улмаас анхны зөрүү үүссэн байна. Нэгтгэл тайлангийн ажлын явцад тайланг дэлгэрэнгүй мэдээллийн хамт гаргаж ирүүлсэн тул тохируулгыг хийж зөрүүг шийдвэрлэсэн.

**8. Гаалийн үйлчилгээний хураамж**

Компани ОҮИТБСАА-нд 2011 оны тайлангаа гаргаж өгөөгүйн улмаас анхны зөрүү үүссэн байна. Нэгтгэл тайлангийн ажлын явцад тайланг дэлгэрэнгүй мэдээллийн хамт гаргаж ирүүлсэн тул тохируулгыг хийж зөрүүг шийдвэрлэсэн.

**9. Хураамж болон үйлчилгээний хөлс**

ЗГ тайландаа АМГ, СХЗГазарт төлсөн үйлчилгээний хөлс тусгасан ба компани ОҮИТБСАА-нд 2011 оны тайлангаа гаргаж өгөөгүйн улмаас анхны зөрүү үүссэн байна. Нэгтгэл тайлангийн ажлын явцад тайланг дэлгэрэнгүй мэдээллийн хамт гаргаж ирүүлсэн тул тохируулгыг хийж зөрүүг шийдвэрлэсэн.

**10. Автотээврийн болон өөрөө явагч хэрэгслийн албан татвар**

Компани ОҮИТБСАА-нд 2011 оны тайлангаа гаргаж өгөөгүйн улмаас анхны зөрүү үүссэн байна. Нэгтгэл тайлангийн ажлын явцад тайланг дэлгэрэнгүй мэдээллийн хамт гаргаж ирүүлсэн тул тохируулгыг хийж зөрүүг шийдвэрлэсэн.

**11. Газрын төлбөр**

Компани ОҮИТБСАА-нд 2011 оны тайлангаа гаргаж өгөөгүйн улмаас анхны зөрүү үүссэн байна. Нэгтгэл тайлангийн ажлын явцад тайланг дэлгэрэнгүй мэдээллийн хамт гаргаж ирүүлсэн тул тохируулгыг хийж зөрүүг шийдвэрлэсэн.

**12. Ус, рашаан ашигласны төлбөр**

Компани ОҮИТБСАА-нд 2011 оны тайлангаа гаргаж өгөөгүйн улмаас анхны зөрүү үүссэн байна. Нэгтгэл тайлангийн ажлын явцад тайланг дэлгэрэнгүй мэдээллийн хамт гаргаж ирүүлсэн тул тохируулгыг хийж зөрүүг шийдвэрлэсэн.

**13. Төрийн байгууллагад өгсөн хандив, дэмжлэг**

**Суманд өгсөн мөнгөн хандив, дэмжлэг**

ЗГ тайландаа Төв аймгийн Заамар суманд өгсөн хандивыг тусгасан ба компани ОҮИТБСАА-нд 2011 оны тайлангаа гаргаж өгөөгүйн улмаас анхны зөрүү үүссэн байна. Нэгтгэл тайлангийн ажлын явцад тайланг дэлгэрэнгүй мэдээллийн хамт гаргаж ирүүлсэн тул тохируулгыг хийж зөрүүг шийдвэрлэсэн.

**Òî äðóóëãà:**

Тайлагнасан дүнгийн талаархи дэлгэрэнгүй мэдээлэл хүссэн 2012 оны 08 сарын 10-ны 2/38 тоот албан бичгийг 2012 оны 08 дугаар сарын 14-нд илгээсэн ба компани хариуг бидэнд 2012 оны 09 дүгээр сарын 11-ны өдөр ирүүлсэн байна. Хоёр талаас ирүүлсэн дэлгэрэнгүй мэдээллийн дагуу зохих тохируулгыг хийсний дараа дахин зөрүү үүссэн учраас нягтлан бодогчтой дахин холбогдон тодруулга авсан.

**Õóðàíãóé òàéëáàð:** Энэ компанийн хувьд шийдвэрлэгдээгүй зөрүү үлдээгүй байна.

## Б-31 “Буман-Олз” ХХК

Доорх хүснэгтэд ЗГ болон компаниудаас ОУИТБС-ын албанд батлагдсан маягтын дагуу анхлан ирүүлсэн тайланг нэгтгэхэд үүссэн анхны зөрүү, нэгтгэлийн явцад хийгдсэн тохируулгын дэлгэрэнгүй болон шийдэгдээгүй үлдсэн зөрүүнүүдийг татварын төрөл тус бүр дээр харуулав.

| № | 5108799 | Анхны нэгтгэл | | Анхны нэгтгэлийн зөрүү, цэвэр | Тохируулга | | Тохируулгын дараа | | Шийдэгдээгүй зөрүү, цэвэр | Тодотгол |
|---|---|---|---|---|---|---|---|---|---|---|
| | Үзүүлэлт | ЗГ | Компани | | ЗГ | Компани | ЗГ | Компани | | |
| **1. Улсын төсөвт төлсөн албан татвар, төлбөр, хураамж, ногдол ашиг** | | **238,332.9** | **-** | **238,332.9** | **-** | **238,332.9** | **238,332.9** | **238,332.9** | **-** | |
| **1.1 Татвар, хураамж** | | **156,173.7** | **-** | **156,173.7** | **-** | **156,173.7** | **156,173.7** | **156,173.7** | **-** | |
| 1.1.1 | Àæàõóéí íýãææèéí îðëîãûí äëáàíòàòàâð | 1,449.4 | | 1,449.4 | | 1,449.4 | 1,449.4 | 1,449.4 | - | 1 |
| 1.1.2 | Ãàäààëëéí äëáàíòàòàâð | 3,770.4 | | 3,770.4 | | 3,770.4 | 3,770.4 | 3,770.4 | - | 1 |
| 1.1.3 | Нэмэгдсэн өртгийн албан татвар | 7,918.0 | | 7,918.0 | | 7,918.0 | 7,918.0 | 7,918.0 | - | 1 |
| 1.1.4 | Автобензин, дизелийн түлшний онцгой албан татвар | | | - | | | - | - | - | |
| 1.1.5 | Àâòî ååí çèí , äèçåëèéí ò¿ëøíèé äëáàíòàòàâð | | | - | | | - | - | - | |
| 1.1.6 | Ашигт малтмалын нөөц ашигласны төлбөр болон нэмэлт төлбөр | 73,439.9 | | 73,439.9 | | 73,439.9 | 73,439.9 | 73,439.9 | - | 1 |
| 1.1.7 | Àøèãò ìàëòàëûí àøèãëàëòûí áîëîí õàéãóóëûí òóñãàé çºâøºº ðëèéí òºëáºð | 8,160.8 | | 8,160.8 | | 8,160.8 | 8,160.8 | 8,160.8 | - | 1 |
| 1.1.8 | Зарим бүтээгдэхүүний үнийн өсөлтийн албан татвар | | | - | | | - | - | - | |
| 1.1.9 | Цөмийн төхөөрөмж барих, өөрчлөх, шинэчлэх, ашиглалтаас гаргах, ашиглах тусгай зөвшөөрлийн улсын тэмдэгтийн хураамж | | | - | | | - | - | - | |
| 1.1.10 | Цөмийн бодис эзэмших, ашиглах, худалдах, импортлох,экспортлох, тээвэрлэх, хаягдлыг булах тусгай зөвшөөрлийн улсын тэмдэгтийн хураамж | | | - | | | - | - | - | |
| 1.1.11 | Цацраг идэвхт ашигт малтмал импортлох, экспортлох, тээвэрлэх, хаягдлыг булах, ашиглалтын дараа газар нөхөн сэргээх тусгай зөвшөөрлийн улсын тэмдэгтийн хураамж | | | - | | | - | - | - | |
| 1.1.12 | Цацрагийн үүсгүүрийг эзэмших, ашиглах, худалдах, угсрах, байрлуулах, түрээслэх, үйлдвэрлэх, ашиглалтаас гаргах, задлах, хадгалах, тээвэрлэх, импортлох, экспортлох, хаягдлыг булах, идэвхийг сулруулах болон түүнтэй холбогдсон бусад үйл ажиллагаа эрхлэх тусгай зөвшөөрлийн улсын тэмдэгтийн хураамж | | | - | | | - | - | - | |
| 1.1.13 | Аж ахуйн нэгжээс төлсөн ажиллагсдын нийгмийн болон эрүүл мэндийн даатгалын шимтгэл | 61,435.2 | | 61,435.2 | | 61,435.2 | 61,435.2 | 61,435.2 | - | 1 |
| **1.2 Төлбөр** | | **62,054.0** | **-** | **62,054.0** | **-** | **62,054.0** | **62,054.0** | **62,054.0** | **-** | |
| 1.2.1 | Óëñûí òºñâèéí õºðºíæºð õàéãóóë õèéñýí îðäûí íºðºíòºëáºð | 62,054.0 | | 62,054.0 | | 62,054.0 | 62,054.0 | 62,054.0 | - | 1 |
| 1.2.2 | Ãàäààäûí ì ýðãýææëòýí , àæëè÷íû àæëûí áàéðíû òºëáºð | | | - | | | - | - | - | |

## Б-31 “Буман-Олз” ХХК

Доорх хүснэгтэд ЗГ болон компаниудаас ОУИТБС-ын албанд батлагдсан маягтын дагуу анхлан ирүүлсэн тайланг нэгтгэхэд үүссэн анхны зөрүү, нэгтгэлийн явцад хийгдсэн тохируулгын дэлгэрэнгүй болон шийдэгдээгүй үлдсэн зөрүүнүүдийг татварын төрөл тус бүр дээр харуулав.

| № | 5108799 | Анхны нэгтгэл | | Анхны нэгтгэлийн зөрүү, цэвэр | Тохируулга | | Тохируулгын дараа | | Шийдэгдээгүй зөрүү, цэвэр | Тодотгол |
|---|---|---|---|---|---|---|---|---|---|---|
| | Үзүүлэлт | ЗГ | Компани | | ЗГ | Компани | ЗГ | Компани | | |
| 1.2.3 | Бүтээгдэхүүн хуваах гэрээнд тухайн жилд гарын үсэг зурсаны урамшуулал | | | - | | | - | - | - | |
| 1.2.4 | Бүтээгдэхүүн хуваах гэрээгээр олборлолт эхэлсэний урамшуулал | | | - | | | - | - | - | |
| 1.2.5 | Бүтээгдэхүүн хуваах гэрээгээр тухайн жилд төвлөрүүлсэн сургалтын урамшуулал | | | - | | | - | - | - | |
| 1.2.6 | Бүтээгдэхүүн хуваах гэрээнд заасан нөхцлийн дагуу төвлөрүүлсэн талбайн дэнчин | | | - | | | - | - | - | |
| 1.2.7 | Бүтээгдэхүүн хуваах гэрээнд заасан нөхцлийн дагуу төвлөрүүлсэн захиргааны үйлчилгээний шимтгэл | | | - | | | - | - | - | |
| 1.2.8 | Бүтээгдэхүүн хуваах гэрээнд заасан нөхцлийн дагуу төлөөлөгчийн газрын үйл ажиллагааг дэмжсэн төлбөр | | | - | | | - | - | - | |
| 1.2.9 | Агаарын бохирдлын төлбөр | | | - | | | - | - | - | |
| **1.3 Яам, төрийн захиргааны байгууллагад төлсөн үйлчилгээний хөлс, хураамж** | | **20,105.2** | **-** | **20,105.2** | **-** | **20,105.2** | **20,105.2** | **20,105.2** | **-** | |
| 1.3.1 | Ãàäëéí ¿éë÷èëãýý èé õóðàà æ | 18,955.2 | | 18,955.2 | | 18,955.2 | 18,955.2 | 18,955.2 | - | 1 |
| 1.3.2 | Яам, төрийн захиргааны байгууллагад төлсөн тэмдэгтийн хураамж | | | - | | | - | - | - | |
| 1.3.3 | Яам, төрийн захиргааны байгууллагад төлсөн үйлчилгээний хөлс | 1,150.0 | | 1,150.0 | | 1,150.0 | 1,150.0 | 1,150.0 | - | 1 |
| 1.3.4 | Гадаадын ажиллах хүч, мэргэжилтний үйлчилгээний хураамж | | | - | | | - | - | - | |
| **1.4 Төрийн өмчийн ногдол ашиг** | | **-** | **-** | **-** | **-** | **-** | **-** | **-** | **-** | |
| 1.4.1 | Òºðèéí °ì ÷èéí í î ãäî ë àø èã | | | - | | | - | - | - | |
| **1.5 Засгийн газрын орлого ба бусад орлого** | | **-** | **-** | **-** | **-** | **-** | **-** | **-** | **-** | |
| 1.5.1 | Бүтээгдэхүүн хуваах гэрээний дагуу Засгийн газарт ногдох газрын тосны орлого | | | - | | | - | - | - | |
| 1.5.2 | Үүнээс роялти | | | - | | | - | - | - | |
| **1.6 Бусад** | | **-** | **-** | **-** | **-** | **-** | **-** | **-** | **-** | |
| 1.6.1 | Торгууль | | | - | | | - | - | - | |
| **2. Орон нутгийн төсөвт төлсөн албан татвар, төлбөр, хураамж, ногдол ашиг** | | **13,486.0** | **-** | **13,486.0** | **2,163.5** | **15,649.5** | **15,649.5** | **15,649.5** | **-** | |
| **2.1 Орон нутгийн төсөвт төлсөн татвар** | | **6,825.5** | **-** | **6,825.5** | **-** | **6,825.5** | **6,825.5** | **6,825.5** | **-** | |
| 2.1.1 | Үл хөдлөх эд хөрөнгийн албан татвар | 5,220.0 | | 5,220.0 | | 5,220.0 | 5,220.0 | 5,220.0 | - | 1 |

## Б-31 “Буман-Олз” ХХК

Доорх хүснэгтэд ЗГ болон компаниудаас ОУИТБС-ын албанд батлагдсан маягтын дагуу анхлан ирүүлсэн тайланг нэгтгэхэд үүссэн анхны зөрүү, нэгтгэлийн явцад хийгдсэн тохируулгын дэлгэрэнгүй болон шийдэгдээгүй үлдсэн зөрүүнүүдийг татварын төрөл тус бүр дээр харуулав.

| № | 5108799 | | Анхны нэгтгэл | | Анхны нэгтгэлийн зөрүү, цэвэр | Тохируулга | | Тохируулгын дараа | | Шийдэгдээгүй зөрүү, цэвэр | Тодотгол |
|---|---|---|---|---|---|---|---|---|---|---|---|
| | Үзүүлэлт | | ЗГ | Компани | | ЗГ | Компани | ЗГ | Компани | | |
| 2.1.2 | Автотээврийн болон өөрөө явагч хэрэгслийн албан татвар | | 1,605.5 | | 1,605.5 | | 1,605.5 | 1,605.5 | 1,605.5 | - | 1 |
| 2.1.3 | Áóñàä | | | | - | | | - | - | - | |
| **2.2 Төлбөр** | | | **6,660.5** | **-** | **6,660.5** | **2,163.5** | **8,824.0** | **8,824.0** | **8,824.0** | **-** | |
| 2.2.1 | Газрын төлбөр | | 6,660.5 | | 6,660.5 | 2,163.5 | 8,824.0 | 8,824.0 | 8,824.0 | - | 2 |
| 2.2.2 | Ус, рашаан ашигласны төлбөр | | | | - | | | - | - | - | |
| 2.2.3 | Ойгоос хэрэглээний мод, түлээ бэлтгэж, ашигласны төлбөр | | | | - | | | - | - | - | |
| 2.2.4 | Түгээмэл тархацтай ашигт малтмалын нөөц ашигласны төлбөр | | | | - | | | - | - | - | |
| 2.2.5 | Ãàäààäûí ì ýðãýæëýãýí , àæëè÷íû àæëûí áàéðíû òºëáºð | | | | - | | | - | - | - | |
| 2.2.6 | Бүтээгдэхүүн хуваах гэрээний дагуу хүлээн авсан дэмжлэг | | | | - | | | - | - | - | |
| 2.2.7 | Ашигт малтмалаас бусад байгалийн баялаг ашиглах зөвшөөрлийн хураамж | | | | - | | | - | - | - | |
| **2.3 Нутгийн захиргааны байгууллагад төлсөн хураамж, үйлчилгээний хөлс** | | | **-** | **-** | **-** | **-** | **-** | **-** | **-** | **-** | |
| 2.3.1 | Орон нутгийн төсөвт төлсөн тэмдэгтийн хураамж | | | | - | | | - | - | - | |
| 2.3.2 | Нутгийн захиргааны байгууллагад төлсөн үйлчилгээний хөлс | | | | - | | | - | - | - | |
| **2.4 Орон нутгийн төрийн өмчийн ногдол ашиг** | | | **-** | **-** | **-** | **-** | **-** | **-** | **-** | **-** | |
| 2.4.1 | Орон нутгийн төрийн өмчийн ногдол ашиг | | | | - | | | - | - | - | |
| **2.5 Бусад** | | | **-** | **-** | **-** | **-** | **-** | **-** | **-** | **-** | |
| 2.5.1 | Торгууль | | | | - | | | - | - | - | |
| **3. Бусад төлбөр ба зардал** | | | **50,895.0** | **-** | **50,895.0** | **1,975.0** | **52,870.0** | **52,870.0** | **52,870.0** | **-** | |
| **3.1 Байгаль хамгаалах зардлын урьдчилгаа** | | | **895.0** | **-** | **895.0** | **1,975.0** | **2,870.0** | **2,870.0** | **2,870.0** | **-** | |
| 3.1.1 | Байгаль хамгаалах зардлын 50 хувийг тусгай дансанд шилжүүлсэн дүн | | 895.0 | | 895.0 | 1,975.0 | 2,870.0 | 2,870.0 | 2,870.0 | - | 3 |
| **3.2 Төрийн байгууллагад өгсөн хандив, дэмжлэг** | | | **50,000.0** | **-** | **50,000.0** | **-** | **50,000.0** | **50,000.0** | **50,000.0** | **-** | |
| 3.2.1 | Яам, агентлагт өгсөн | Мөнгөн хандив, дэмжлэг | | | - | | | - | - | - | |
| 3.2.2 | | Мөнгөн бус хандив, дэмжлэг | | | - | | | - | - | - | |
| 3.2.3 | Аймаг, нийслэлд өгсөн | Мөнгөн хандив, дэмжлэг | | | - | | | - | - | - | |

## Б-31 “Буман-Олз” ХХК

Доорх хүснэгтэд ЗГ болон компаниудаас ОУИТБС-ын албанд батлагдсан маягтын дагуу анхлан ирүүлсэн тайланг нэгтгэхэд үүссэн анхны зөрүү, нэгтгэлийн явцад хийгдсэн тохируулгын дэлгэрэнгүй болон шийдэгдээгүй үлдсэн зөрүүнүүдийг татварын төрөл тус бүр дээр харуулав.

| № | 5108799 | | Анхны нэгтгэл | | Анхны нэгтгэлийн зөрүү, цэвэр | Тохируулга | | Тохируулгын дараа | | Шийдэгдээгүй зөрүү, цэвэр | Тодотгол |
|---|---|---|---|---|---|---|---|---|---|---|---|
| | Үзүүлэлт | | ЗГ | Компани | | ЗГ | Компани | ЗГ | Компани | | |
| 3.2.4 | | Мөнгөн бус хандив, дэмжлэг | 50,000.0 | | 50,000.0 | | 50,000.0 | 50,000.0 | 50,000.0 | - | 4 |
| 3.2.5 | Сум, дүүрэгт өгсөн | Мөнгөн хандив, дэмжлэг | | | - | | | - | - | - | |
| 3.2.6 | | Мөнгөн бус хандив, дэмжлэг | | | - | | | - | - | - | |
| 3.2.7 | Бусад байгууллагад өгсөн | Мөнгөн хандив, дэмжлэг | | | - | | | - | - | - | |
| 3.2.8 | | Мөнгөн бус хандив, дэмжлэг | | | - | | | - | - | - | |
| | **Нийт дүн** | | **302,713.9** | **-** | **302,713.9** | **4,138.5** | **306,852.4** | **306,852.4** | **306,852.4** | **-** | |

| | |
|---|---|
| ЗГ-ын байгууллагын тайлагнасан дүн компанийн дүнгээс (+) их, бага (-) | - |
| ЗГ-ын байгууллагын тайлагнасан дүн компанийн дүнгээс их | - |
| Компанийн тайлагнасан дүн ЗГ-ын байгууллагын тайлагнасан дүнгээс их | - |
| **Цэвэр зөрүү** | - |

**Б-31 “Буман-Олз” ХХК**

**Товч танилцуулга**

“Буман-Олз” ХХК MV-013500 дугаартай лицензийг 2008.04.09 нд 30-н жилийн хугацаатай авсан бөгөөд Дорнод аймгийн Матад суманд Хөөт гэдэг газарт нүүрс олборлолтын үйл ажиллагаа явуулдаг. Мөн XV-009965 дугаартай хайгуулын лицензтэй ба уг сумын Цагаан чулуут гэдэг газарт геологийн хайгуул хийж байна. Тус компани нь Сүхбаатар дүүргийн татварт харъяалагддаг. Компанийн хаяг: Улаанбаатар хот Сүхбаатар дүүрэг 13-р хороолол Даймонд бюлдинг 3-н давхарт байрладаг.

**Засгийн газрын хүлээн авсан орлого болон Компанийн төлсөн төлбөрүүд хоорондын зөрүү**

Хийгдсэн тохируулгууд болон Шийдвэрлэгдээгүй үлдсэн зөрүүнүүдийн талаарх тайлбаруудыг дор харуулав.

1. **Улс, Орон нутгийн төсөвт төлсөн татвар төлбөр хураамж**

   Компани ОУИТБСА-ын албанд 2011 оны тайлангаа гаргаж өгөөгүй ба нэгтгэл тайлангийн явцад компанийн ирүүлсэн дэлгэрэнгүй мэдээлэл болон холбогдох яам тамгын газруудаас ирүүлсэн дэлгэрэнгүй мэдээлэлд үндэслэн компани талд нэмж тохируулсан. Дэлгэрэнгүй мэдээлэлдээ компанийн гаргаж зөрүүтэй болон огт гаргаж өгөөгүй мэдээллийг дахин хандаж гаргуулж авсан.

2. **Газрын төлбөр**

   ЗГ анхны тайландаа дутуу тусгасан байсан ба компани ОУИТБСА-ын албанд тайлангаа гаргаж өгөөгүйг нэгтгэл тайлангийн явцад компанийн ирүүлсэн дэлгэрэнгүй мэдээлэлд үндэслэн Дорнод аймгийн татварын хэлтэс, Халхгол сумын татварын алба, Сүхбаатар аймгийн Эрдэнэцагаан сумын татварын албанд албан бичгээр хандахад уг төлбөрийг хүлээн авсан тухайгаа бидэнд албан бичгээр ирүүлсэн учраас ЗГ талд 2,163.5 мянган төгрөгийг нэмж тохируулсан.

3. **Байгаль хамгаалах зардлын 50 хувийг тусгай дансанд шилжүүлсэн дүн**

   ЗГ анхны тайландаа дутуу тайлагнасан байсан ба Компани ОУИТБСА-ын албанд 2011 оны тайлангаа гаргаж өгөөгүй байсаныг нэгтгэл тайлангийн явцад компанийн ирүүлсэн дэлгэрэнгүй мэдээлэл болон БОНХ яамнаас ирүүлсэн мэдээлэлд үндэслэн ЗГ талд 1,975.0 мянган төгрөгөөр компани талд 2,870.0 мянган төгрөгөөр нэмж тохируулсан.

4. **Аймаг нийслэлд өгсөн мөнгөн хандив дэмжлэг**

   Компани ОУИТБСА-ын албанд 2011 оны тайлангаа гаргаж өгөөгүй байсан ба нэгтгэл тайлангийн явцад компанийн ирүүлсэн дэлгэрэнгүй мэдээлэл болон Дорнод аймгийн ЗДТГ-т хандахад уг хандив хүлээн авч Морь барианы газрын Хийморийн хаалга хийхсэн гэдгээ бидэнд албан бичгээр ирүүлсэн тул компани талд нэмж тохируулсан.

   **Òî äðóóëãà:**
   Тайлагнасан дүнгийн талаархи дэлгэрэнгүй мэдээлэл хүссэн албан бичгийг компанид 2012 î í û 08 дугаар ñàðû í 14-í ä өөрийн биер хүргэж өгсөн ба компани хариуг бидэнд 2012 оны 09 дугаар сарын 12-ны өдөр èð¿¿ëñýí áàéí à. ЗГ-ын дэлгэрэнгүй мэдээллийг холбогдох байгууллагуудаас гаргуулан авч, хандив, дэмжлэгийн талаар Төр, засгийн болон төсвийн байгууллагуудад албан бичгийг 2012 оны 09 дүгээр сарын 26-нд хүргүүлсэн. Төр, засгийн, төсвийн, орон нутгийн захиргааны байгууллагууд болон компани руу утсаар шаардаж холбогдон мэдээллийг авч ажилласан.

   **Õóðàíãóé òàéëáàð:**

   Хоёр талаас шаардлагатай мэдээллүүдийг бүрэн хэмжээнд авч ажилласны үр дүнд энэ компанийн хувьд шийдвэрлэгдээгүй зөрүү үлдээгүй байна.

## Б-32 “Бумбат Ресорсес” ХХК

Доорх хүснэгтэд ЗГ болон компаниудаас ОУИТБС-ын албанд батлагдсан маягтын дагуу анхлан ирүүлсэн тайланг нэгтгэхэд үүссэн анхны зөрүү, нэгтгэлийн явцад хийгдсэн тохируулгын дэлгэрэнгүй болон шийдэгдээгүй үлдсэн зөрүүнүүдийг татварын төрөл тус бүр дээр харуулав.

| № | 2075385 | Анхны нэгтгэл | | Анхны нэгтгэлийн зөрүү, цэвэр | Тохируулга | | Тохируулгын дараа | | Шийдэгдээгүй зөрүү, цэвэр | Тодотгол |
|---|---|---|---|---|---|---|---|---|---|---|
| | Үзүүлэлт | ЗГ | Компани | | ЗГ | Компани | ЗГ | Компани | | |
| **1. Улсын төсөвт төлсөн албан татвар, төлбөр, хураамж, ногдол ашиг** | | **112,942.4** | **111,441.5** | **1,500.9** | **(1.0)** | **1,499.9** | **112,941.4** | **112,941.4** | **-** | |
| **1.1 Татвар, хураамж** | | **109,442.4** | **111,441.5** | **(1,999.1)** | **(1.0)** | **(2,000.1)** | **109,441.4** | **109,441.4** | **-** | |
| 1.1.1 | Àæàõóéí ýäæèéí îðëîãûí àëáàí òàòâàð | 1.0 | | 1.0 | (1.0) | | - | - | - | |
| 1.1.2 | Ãàäààëàëäàí òàòâàð | | | - | | | - | - | - | |
| 1.1.3 | Нэмэгдсэн өртгийн албан татвар | | | - | | | - | - | - | |
| 1.1.4 | Автобензин, дизелийн түлшний онцгой албан татвар | | | - | | | - | - | - | |
| 1.1.5 | Àâòî áåí çèí , äèçåëèéí òºëøíèé àëáàí òàòâàð | | | - | | | - | - | - | |
| 1.1.6 | Ашигт малтмалын нөөц ашигласны төлбөр болон нэмэлт төлбөр | | | - | | | - | - | - | |
| 1.1.7 | Àøèãò ìàëòàëûí àøèãëàëòûí áîëîí õàéãóóëûí òóñãàé çºâøººðëèéí ðºëº | 106,632.2 | 108,632.3 | (2,000.1) | | (2,000.1) | 106,632.2 | 106,632.2 | - | 1 |
| 1.1.8 | Зарим бүтээгдэхүүний үнийн өсөлтийн албан татвар | | | - | | | - | - | - | |
| 1.1.9 | Цөмийн төхөөрөмж барих, өөрчлөх, шинэчлэх, ашиглалтаас гаргах, ашиглах тусгай зөвшөөрлийн улсын тэмдэгтийн хураамж | | | - | | | - | - | - | |
| 1.1.10 | Цөмийн бодис эзэмших, ашиглах, худалдах, импортлох,экспортлох, тээвэрлэх, хаягдлыг булах тусгай зөвшөөрлийн улсын тэмдэгтийн хураамж | | | - | | | - | - | - | |
| 1.1.11 | Цацраг идэвхт ашигт малтмал импортлох, экспортлох, тээвэрлэх, хаягдлыг булах, ашиглалтын дараа газар нөхөн сэргээх тусгай зөвшөөрлийн улсын тэмдэгтийн хураамж | | | - | | | - | - | - | |
| 1.1.12 | Цацрагийн үүсгүүрийг эзэмших, ашиглах, худалдах, угсрах, байрлуулах, түрээслэх, үйлдвэрлэх, ашиглалтаас гаргах, задлах, хадгалах, тээвэрлэх, импортлох, экспортлох, хаягдлыг булах, идэвхийг сулруулах болон түүнтэй холбогдсон бусад үйл ажиллагаа эрхлэх тусгай зөвшөөрлийн улсын тэмдэгтийн хураамж | | | - | | | - | - | - | |
| 1.1.13 | Аж ахуйн нэгжээс төлсөн ажиллагсдын нийгмийн болон эрүүл мэндийн даатгалын шимтгэл | 2,809.2 | 2,809.2 | - | | | 2,809.2 | 2,809.2 | - | |
| **1.2 Төлбөр** | | **-** | **-** | **-** | **-** | **-** | **-** | **-** | **-** | |
| 1.2.1 | Óëñûí ðºñâèéí ðºíãºä õàéãóóö õèéñýí îðâûí íºõºí ðºëº | | | - | | | - | - | - | |
| 1.2.2 | Ãàäààäûí ýðãýæëýõýí , àæëèë÷íû àæëûí áàéðíû ðºëº | | | - | | | - | - | - | |
| 1.2.3 | Бүтээгдэхүүн хуваах гэрээнд тухайн жилд гарын үсэг зурсаны урамшуулал | | | - | | | - | - | - | |

## Б-32 “Бумбат Ресорсес” ХХК

Доорх хүснэгтэд ЗГ болон компаниудаас ОУИТБС-ын албанд батлагдсан маягтын дагуу анхлан ирүүлсэн тайланг нэгтгэхэд үүссэн анхны зөрүү, нэгтгэлийн явцад хийгдсэн тохируулгын дэлгэрэнгүй болон шийдэгдээгүй үлдсэн зөрүүнүүдийг татварын төрөл тус бүр дээр харуулав.

| № | 2075385 | Анхны нэгтгэл | | Анхны нэгтгэлийн зөрүү, цэвэр | Тохируулга | | Тохируулгын дараа | | Шийдэгдээгүй зөрүү, цэвэр | Тодотгол |
|---|---|---|---|---|---|---|---|---|---|---|
| | Үзүүлэлт | ЗГ | Компани | | ЗГ | Компани | ЗГ | Компани | | |
| 1.2.4 | Бүтээгдэхүүн хуваах гэрээгээр олборлолт эхэлсэний урамшуулал | | | - | | | - | - | - | |
| 1.2.5 | Бүтээгдэхүүн хуваах гэрээгээр тухайн жилд төвлөрүүлсэн сургалтын урамшуулал | | | - | | | - | - | - | |
| 1.2.6 | Бүтээгдэхүүн хуваах гэрээнд заасан нөхцлийн дагуу төвлөрүүлсэн талбайн дэнчин | | | - | | | - | - | - | |
| 1.2.7 | Бүтээгдэхүүн хуваах гэрээнд заасан нөхцлийн дагуу төвлөрүүлсэн захиргааны үйлчилгээний шимтгэл | | | - | | | - | - | - | |
| 1.2.8 | Бүтээгдэхүүн хуваах гэрээнд заасан нөхцлийн дагуу төлөөлөгчийн газрын үйл ажиллагааг дэмжсэн төлбөр | | | - | | | - | - | - | |
| 1.2.9 | Агаарын бохирдлын төлбөр | | | - | | | - | - | - | |
| **1.3 Яам, төрийн захиргааны байгууллагад төлсөн үйлчилгээний хөлс, хураамж** | | **3,500.0** | **-** | **3,500.0** | **-** | **3,500.0** | **3,500.0** | **3,500.0** | **-** | |
| 1.3.1 | Ãààëèéí ¿éë÷èëãýýí èé õóðààì æ | | | - | | | - | - | - | |
| 1.3.2 | Яам, төрийн захиргааны байгууллагад төлсөн тэмдэгтийн хураамж | | | - | | | - | - | - | |
| 1.3.3 | Яам, төрийн захиргааны байгууллагад төлсөн үйлчилгээний хөлс | 3,500.0 | | 3,500.0 | | 3,500.0 | 3,500.0 | 3,500.0 | - | 1 |
| 1.3.4 | Гадаадын ажиллах хүч, мэргэжилтний үйлчилгээний хураамж | | | - | | | - | - | - | |
| **1.4 Төрийн өмчийн ногдол ашиг** | | **-** | **-** | **-** | | | **-** | **-** | **-** | |
| 1.4.1 | Ò³ðèéí °ì ÷èéí íîãäîë àø èã | | | - | | | - | - | - | |
| **1.5 Засгийн газрын орлого ба бусад орлого** | | **-** | **-** | **-** | **-** | **-** | **-** | **-** | **-** | |
| 1.5.1 | Бүтээгдэхүүн хуваах гэрээний дагуу Засгийн газарт ногдох газрын тосны орлого | | | - | | | - | - | - | |
| 1.5.2 | Үүнээс роялти | | | - | | | - | - | - | |
| **1.6 Бусад** | | **-** | **-** | **-** | **-** | **-** | **-** | **-** | **-** | |
| 1.6.1 | Торгууль | | | - | | | - | - | - | |
| **2. Орон нутгийн төсөвт төлсөн албан татвар, төлбөр, хураамж, ногдол ашиг** | | **-** | **-** | **-** | **-** | **-** | **-** | **-** | **-** | |
| **2.1 Орон нутгийн төсөвт төлсөн татвар** | | **-** | **-** | **-** | **-** | **-** | **-** | **-** | **-** | |
| 2.1.1 | Ул хөдлөх эд хөрөнгийн албан татвар | | | - | | | - | - | - | |
| 2.1.2 | Автотээврийн болон өөрөө явагч хэрэгслийн албан татвар | | | - | | | - | - | - | |
| 2.1.3 | Áóñàä | | | - | | | - | - | - | |
| **2.2 Төлбөр** | | **-** | **-** | **-** | **-** | **-** | **-** | **-** | **-** | |
| 2.2.1 | Газрын төлбөр | | | - | | | - | - | - | |
| 2.2.2 | Ус, рашаан ашигласны төлбөр | | | - | | | - | - | - | |
| 2.2.3 | Ойгоос хэрэглээний мод, түлээ бэлтгэж, ашигласны төлбөр | | | - | | | - | - | - | |

## Б-32 “Бумбат Ресорсес” ХХК

Доорх хүснэгтэд ЗГ болон компаниудаас ОУИТБС-ын албанд батлагдсан маягтын дагуу анхлан ирүүлсэн тайланг нэгтгэхэд үүссэн анхны зөрүү, нэгтгэлийн явцад хийгдсэн тохируулгын дэлгэрэнгүй болон шийдэгдээгүй үлдсэн зөрүүнүүдийг татварын төрөл тус бүр дээр харуулав.

| № | 2075385 | | Анхны нэгтгэл | | Анхны нэгтгэлийн зөрүү, цэвэр | Тохируулга | | Тохируулгын дараа | | Шийдэгдээгүй зөрүү, цэвэр | Тодотгол |
|---|---|---|---|---|---|---|---|---|---|---|---|
| | Үзүүлэлт | | ЗГ | Компани | | ЗГ | Компани | ЗГ | Компани | | |
| 2.2.4 | Түгээмэл тархацтай ашигт малтмалын нөөц ашигласны төлбөр | | | | - | | | - | - | - | |
| 2.2.5 | Ãàäààäûí ì ýðãýæëýãч, àæëè÷íû àæëûí áàéðíû ðºëáº ð | | | | - | | | - | - | - | |
| 2.2.6 | Бүтээгдэхүүн хуваах гэрээний дагуу хүлээн авсан дэмжлэг | | | | - | | | - | - | - | |
| 2.2.7 | Ашигт малтмалаас бусад байгалийн баялаг ашиглах зөвшөөрлийн хураамж | | | | - | | | - | - | - | |
| **2.3 Нутгийн захиргааны байгууллагад төлсөн хураамж, үйлчилгээний хөлс** | | | **-** | **-** | **-** | **-** | **-** | **-** | **-** | **-** | |
| 2.3.1 | Орон нутгийн төсөвт төлсөн тэмдэгтийн хураамж | | | | - | | | - | - | - | |
| 2.3.2 | Нутгийн захиргааны байгууллагад төлсөн үйлчилгээний хөлс | | | | - | | | - | - | - | |
| **2.4 Орон нутгийн төрийн өмчийн ногдол ашиг** | | | **-** | **-** | **-** | **-** | **-** | **-** | **-** | **-** | |
| 2.4.1 | Орон нутгийн төрийн өмчийн ногдол ашиг | | | | - | | | - | - | - | |
| **2.5 Бусад** | | | **-** | **-** | **-** | **-** | **-** | **-** | **-** | **-** | |
| 2.5.1 | Торгууль | | | | - | | | - | - | - | |
| **3. Бусад төлбөр ба зардал** | | | **-** | **2,700.0** | **(2,700.0)** | **2,200.0** | **(500.0)** | **2,200.0** | **2,200.0** | **-** | |
| **3.1 Байгаль хамгаалах зардлын урьдчилгаа** | | | **-** | **2,200.0** | **(2,200.0)** | **2,200.0** | **-** | **2,200.0** | **2,200.0** | **-** | |
| 3.1.1 | Байгаль хамгаалах зардлын 50 хувийг тусгай дансанд шилжүүлсэн дүн | | | 2,200.0 | (2,200.0) | 2,200.0 | | 2,200.0 | 2,200.0 | - | 2 |
| **3.2 Төрийн байгууллагад өгсөн хандив, дэмжлэг** | | | **-** | **500.0** | **(500.0)** | **-** | **(500.0)** | **-** | **-** | **-** | |
| 3.2.1 | Яам, агентлагт өгсөн | Мөнгөн хандив, дэмжлэг | | | - | | | - | - | - | |
| 3.2.2 | | Мөнгөн бус хандив, дэмжлэг | | | - | | | - | - | - | |
| 3.2.3 | Аймаг, нийслэлд өгсөн | Мөнгөн хандив, дэмжлэг | | | - | | | - | - | - | |
| 3.2.4 | | Мөнгөн бус хандив, дэмжлэг | | | - | | | - | - | - | |
| 3.2.5 | Сум, дүүрэгт өгсөн | Мөнгөн хандив, дэмжлэг | | 500.0 | (500.0) | | (500.0) | - | - | - | 3 |
| 3.2.6 | | Мөнгөн бус хандив, дэмжлэг | | | - | | | - | - | - | |
| 3.2.7 | Бусад байгууллагад өгсөн | Мөнгөн хандив, дэмжлэг | | | - | | | - | - | - | |
| 3.2.8 | | Мөнгөн бус хандив, дэмжлэг | | | - | | | - | - | - | |
| | **Нийт дүн** | | **112,942.4** | **114,141.5** | **(1,199.1)** | **2,199.0** | **999.9** | **115,141.4** | **115,141.4** | **-** | |

ЗГ-ын байгууллагын тайлагнасан дүн компанийн дүнгээс (+) их, бага (-) -

ЗГ-ын байгууллагын тайлагнасан дүн компанийн дүнгээс их -

Компанийн тайлагнасан дүн ЗГ-ын байгууллагын тайлагнасан дүнгээс их -

**Цэвэр зөрүү** -

**Б-32 “Бумбат Ресорсес” ХХК**

**Товч танилцуулга**

“Бумбат Ресорсес” ХХК XV-008642 , XV-014358 , XV-014360, XV-015021, XV-014781, XV-014782, XV-014783 гэсэн дугаарууд тай Хайгуулын 7-н лицензтэй ба Архангай аймгийн Хангай сум, Говь-Алтай аймгийн Цээл, Бигэр, Бугат, Төгрөг, Чандмань сумдууд Баянхонгор аймгийн Шинэжинст суманд геологи хайгуулын үйл ажиллагаа явуулдаг. Тус компани нь Сүхбаатар дүүргийн татварт харъяалагддаг. Компанийн хаяг: Улаанбаатар хот Сүхбаатар дүүргийн 2-р хороо Жигүүр гранд Оффис центр 8-н давхарт 801 тоот байрладаг.

**Засгийн газрын хүлээн авсан орлого болон Компанийн төлсөн төлбөрүүд хоорондын зөрүү**

Хийгдсэн тохируулгууд болон Шийдвэрлэгдээгүй үлдсэн зөрүүнүүдийн талаарх тайлбаруудыг дор харуулав.

1. **Ашигт малтмалын ашиглалтын болон хайгуулын тусгай зөвшөөрлийн төлбөр**

   Компани ОУИТБСА-ын албанд тайлангаа гаргаж өгөхдөө зөрүүтэй тайлагнасан байсаныг нэгтгэл тайлангийн явцад компанийн ирүүлсэн дэлгэрэнгүй мэдээлэл болон АМГ-аас ирүүлсэн мэдээлэлтэй тулган шалгахад үйлчилгээний төлбөр болох 2,000.0 мянган төгрөгийг уг санхүүгийн урсгалд оруулан бүртгэсэн байсан тул компани талаас хасч Яам, төрийн захиргааны байгууллагад төлсөн үйлчилгээний хөлс гэсэн санхүүгийн урсгалд 2,000.0 мянган төгрөгөөр нэмж тохируулсан .

2. **Байгаль хамгаалах зардлын 50 хувийг тусгай дансанд шилжүүлсэн дүн**

   ЗГ анхны тайландаа тусгаагүй байсан ба нэгтгэл тайлангийн явцад компанийн ирүүлсэн дэлгэрэнгүй мэдээлэлд үндэслэн Говь-Алтай аймгийн Бигэр, Бугат, Цээл, Чандмань сумдууд Баянхонгор аймгийн Баянговь, Шинэжинст сумдууд Архангай аймгийн Хангай сум руу хандахад уг барьцааг хүлээн авсан эсэхээ бидэнд албан бичгээр ирүүлсэн тул ЗГ талд нэмж тохируулсан.

3. **Сум дүүрэгт өгсөн мөнгөн хандив дэмжлэг**

   Нэгтгэл тайлангийн явцад компанийн ирүүлсэн дэлгэрэнгүй мэдээлэлд үндэслэн Архангай аймгийн Хангай суманд хандахад хувь хүнд өгсөн хандив байсан учир хасч тохируулсан.

**Òî äóóëãà:**

Тайлагнасан дүнгийн талаархи дэлгэрэнгүй мэдээлэл хүссэн албан бичгийг компанид 2012 î í û 08 дугаар ñàðû í 15-í ä өөрийн биер хүргэж өгсөн ба компани хариуг бидэнд 2012 оны 08 дугаар сарын 22-ны өдөр тоон мэдээлэлээ ирүүлж албан бусад геологичоос гарах мэдээлэл болон стандартын хэрэглээ, удирдлагын хариуцлагын захидал зэргийг 09 сарын 3 нд èð¿¿ëñýí áàéí à. ЗГ-ын дэлгэрэнгүй мэдээллийг холбогдох байгууллагуудаас гаргуулан авч, хандив, дэмжлэгийн талаар Төр, засгийн болон төсвийн байгууллагуудад албан бичгийг 2012 оны 09 дүгээр сарын 26-нд хүргүүлсэн. Төр, засгийн, төсвийн, орон нутгийн захиргааны байгууллагууд болон компани руу утсаар шаардаж холбогдон мэдээллийг авч ажилласан.

**Õóðàíãóé òàéëáàð:**

Хоёр талаас шаардлагатай мэдээллүүдийг бүрэн хэмжээнд авч ажилласны үр дүнд энэ компанийн хувьд шийдвэрлэгдээгүй зөрүү үлдээгүй байна.

## Б-33. "Бумбат" ХХК

Доорх хүснэгтэд ЗГ болон компаниудаас ОУИТБС-ын ажлын албанд батлагдсан маягтын дагуу анхлан ирүүлсэн тайланг нэгтгэхэд үүссэн анхны зөрүү, нэгтгэлийн ажлын явцад хийгдсэн тохируулгын дэлгэрэнгүй болон шийдэгдээгүй үлдсэн зөрүүнүүдийг татварын төрөл тус бүр дээр харуулав.

| № | 2075652 | Анхны нэгтгэл | | Анхны нэгтгэлийн зөрүү, цэвэр | Тохируулга | | Тохируулгын дараа | | Шийдэгдээгүй зөрүү, цэвэр | Тодотгол |
|---|---|---|---|---|---|---|---|---|---|---|
| | Үзүүлэлт | ЗГ | Компани | | ЗГ | Компани | ЗГ | Компани | | |
| **1. Улсын төсөвт төлсөн албан татвар, төлбөр, хураамж, ногдол ашиг** | | **391,934.2** | **23,028,596.8** | **(22,636,662.6)** | **36,936.9** | **(22,599,725.7)** | **428,871.1** | **428,871.1** | **-** | |
| **1.1 Татвар, хураамж** | | **383,800.5** | **23,018,023.8** | **(22,634,223.3)** | **36,288.9** | **(22,597,934.4)** | **420,089.4** | **420,089.4** | **-** | |
| 1.1.1 | Àæàõóéí íýãææèéí îðëîãûí àëáàí òàòâàð | 278,048.5 | 278,048.5 | - | | | 278,048.5 | 278,048.5 | - | |
| 1.1.2 | Ãàäààäûí àëáàí òàòâàð | | | - | | | - | - | - | |
| 1.1.3 | Нэмэгдсэн өртгийн албан татвар | 66,813.2 | 66,813.1 | 0.1 | | 0.1 | 66,813.2 | 66,813.2 | - | |
| 1.1.4 | Автобензин, дизелийн түлшний онцгой албан татвар | | | - | | | - | - | - | |
| 1.1.5 | Àâòî áåíçèí , äèçåëèéí ò¿ëøíèé àëáàí òàòâàð | | | - | | | - | - | - | |
| 1.1.6 | Ашигт малтмалын нөөц ашигласны төлбөр болон нэмэлт төлбөр | | | - | | | - | - | - | |
| 1.1.7 | Àøèãò ìàëòìàëûí àøèãëàëòûí áîëîõàéõóëûí òóñãàé çºâøºðñèéí ðºëáºð | 20,301.5 | 22,618,236.0 | (22,597,934.5) | | (22,597,934.5) | 20,301.5 | 20,301.5 | - | 1 |
| 1.1.8 | Зарим бүтээгдэхүүний үнийн өсөлтийн албан татвар | 18,637.3 | 18,637.3 | - | | | 18,637.3 | 18,637.3 | - | |
| 1.1.9 | Цөмийн төхөөрөмж барих, өөрчлөх, шинэчлэх, ашиглалтаас гаргах, ашиглах тусгай зөвшөөрлийн улсын тэмдэгтийн хураамж | | | - | | | - | - | - | |
| 1.1.10 | Цөмийн бодис эзэмших, ашиглах, худалдах, импортлох,экспортлох, тээвэрлэх, хаягдлыг булах тусгай зөвшөөрлийн улсын тэмдэгтийн хураамж | | | - | | | - | - | - | |
| 1.1.11 | Цацраг идэвхт ашигт малтмал импортлох, экспортлох, тээвэрлэх, хаягдлыг булах, ашиглалтын дараа газар нөхөн сэргээх тусгай зөвшөөрлийн улсын тэмдэгтийн хураамж | | | - | | | - | - | - | |
| 1.1.12 | Цацрагийн үүсгүүрийг эзэмших, ашиглах, худалдах, угсрах, байрлуулах, түрээслэх, үйлдвэрлэх, ашиглалтаас гаргах, задлах, хадгалах, тээвэрлэх, импортлох, экспортлох, хаягдлыг булах, идэвхийг сулруулах болон түүнтэй холбогдсон бусад үйл ажиллагаа эрхлэх тусгай зөвшөөрлийн улсын тэмдэгтийн хураамж | | | - | | | - | - | - | |
| 1.1.13 | Аж ахуйн нэгжээс төлсөн ажиллагсдын нийгмийн болон эрүүл мэндийн даатгалын шимтгэл | | 36,288.9 | (36,288.9) | 36,288.9 | | 36,288.9 | 36,288.9 | - | 2 |
| **1.2 Төлбөр** | | **7,257.6** | **7,905.6** | **(648.0)** | **648.0** | **-** | **7,905.6** | **7,905.6** | **-** | |
| 1.2.1 | Óëñûí ðºñâèéí õºðºíãºðò õàéãóóëü õèéñýí îðäûí íºõºí ðºëáºð | | | - | | | - | - | - | |
| 1.2.2 | Ãàäààäûí ýðãýææëòýí , àæëè÷íû àæëûí áàéðíû ðºëáºð | 7,257.6 | 7,905.6 | (648.0) | 648.0 | | 7,905.6 | 7,905.6 | - | 3 |
| 1.2.3 | Бүтээгдэхүүн хуваах гэрээнд тухайн жилд гарын үсэг зурсаны урамшуулал | | | - | | | - | - | - | |
| 1.2.4 | Бүтээгдэхүүн хуваах гэрээгээр олборлолт эхэлсэний | | | - | | | - | - | - | |

## Б-33. "Бумбат" ХХК

Доорх хүснэгтэд ЗГ болон компаниудаас ОУИТБС-ын ажлын албанд батлагдсан маягтын дагуу анхлан ирүүлсэн тайланг нэгтгэхэд үүссэн анхны зөрүү, нэгтгэлийн ажлын явцад хийгдсэн тохируулгын дэлгэрэнгүй болон шийдэгдээгүй үлдсэн зөрүүнүүдийг татварын төрөл тус бүр дээр харуулав.

| № | 2075652 | Анхны нэгтгэл | | Анхны нэгтгэлийн зөрүү, цэвэр | Тохируулга | | Тохируулгын дараа | | Шийдэгдээгүй зөрүү, цэвэр | Тодотгол |
|---|---|---|---|---|---|---|---|---|---|---|
| | Үзүүлэлт | ЗГ | Компани | | ЗГ | Компани | ЗГ | Компани | | |
| | урамшуулал | | | | | | | | | |
| 1.2.5 | Бүтээгдэхүүн хуваах гэрээгээр тухайн жилд төвлөрүүлсэн сургалтын урамшуулал | | | - | | | - | - | - | |
| 1.2.6 | Бүтээгдэхүүн хуваах гэрээнд заасан нөхцлийн дагуу төвлөрүүлсэн талбайн дэнчин | | | - | | | - | - | - | |
| 1.2.7 | Бүтээгдэхүүн хуваах гэрээнд заасан нөхцлийн дагуу төвлөрүүлсэн захиргааны үйлчилгээний шимтгэл | | | - | | | - | - | - | |
| 1.2.8 | Бүтээгдэхүүн хуваах гэрээнд заасан нөхцлийн дагуу төлөөлөгчийн газрын үйл ажиллагааг дэмжсэн төлбөр | | | - | | | - | - | - | |
| 1.2.9 | Агаарын бохирдлын төлбөр | | | - | | | - | - | - | |
| **1.3 Яам, төрийн захиргааны байгууллагад төлсөн үйлчилгээний хөлс, хураамж** | | **876.1** | **1,245.1** | **(369.0)** | **-** | **(369.0)** | **876.1** | **876.1** | **-** | |
| 1.3.1 | Ãàäëëéí ¿éë÷èëãýý èé õóðàà æ | | | - | | | - | - | - | |
| 1.3.2 | Яам, төрийн захиргааны байгууллагад төлсөн тэмдэгтийн хураамж | 504.1 | 560.6 | (56.5) | | (56.5) | 504.1 | 504.1 | - | 4 |
| 1.3.3 | Яам, төрийн захиргааны байгууллагад төлсөн үйлчилгээний хөлс | 200.0 | 684.5 | (484.5) | | (484.5) | 200.0 | 200.0 | - | 4 |
| 1.3.4 | Гадаадын ажиллах хүч, мэргэжилтний үйлчилгээний хураамж | 172.0 | | 172.0 | | 172.0 | 172.0 | 172.0 | - | 4 |
| **1.4 Төрийн өмчийн ногдол ашиг** | | **-** | **-** | **-** | **-** | **-** | **-** | **-** | **-** | |
| 1.4.1 | Òºðèéí ºì ÷èéí í î ãàî ë àø èã | | | - | | | - | - | - | |
| **1.5 Засгийн газрын орлого ба бусад орлого** | | **-** | **-** | **-** | **-** | **-** | **-** | **-** | **-** | |
| 1.5.1 | Бүтээгдэхүүн хуваах гэрээний дагуу Засгийн газарт ногдох газрын тосны орлого | | | - | | | - | - | - | |
| 1.5.2 | Үүнээс роялти | | | - | | | - | - | - | |
| **1.6 Бусад** | | **-** | **1,422.3** | **(1,422.3)** | **-** | **(1,422.3)** | **-** | **-** | **-** | |
| 1.6.1 | Торгууль | | 1,422.3 | (1,422.3) | | (1,422.3) | - | - | - | 5 |
| **2. Орон нутгийн төсөвт төлсөн албан татвар, төлбөр, хураамж, ногдол ашиг** | | **-** | **153,468.7** | **(153,468.7)** | **-** | **(153,468.7)** | **-** | **-** | **-** | |
| **2.1 Орон нутгийн төсөвт төлсөн татвар** | | **-** | **153,468.7** | **(153,468.7)** | **-** | **(153,468.7)** | **-** | **-** | **-** | |
| 2.1.1 | Үл хөдлөх эд хөрөнгийн албан татвар | | | - | | | - | - | - | |
| 2.1.2 | Автотээврийн болон өөрөө явагч хэрэгслийн албан татвар | | | - | | | - | - | - | |
| 2.1.3 | Áóñàä | | 153,468.7 | (153,468.7) | | (153,468.7) | - | - | - | 6 |
| **2.2 Төлбөр** | | **-** | **-** | **-** | **-** | **-** | **-** | **-** | **-** | |

## Б-33. "Бумбат" ХХК

Доорх хүснэгтэд ЗГ болон компаниудаас ОҮИТБС-ын ажлын албанд батлагдсан маягтын дагуу анхлан ирүүлсэн тайланг нэгтгэхэд үүссэн анхны зөрүү, нэгтгэлийн ажлын явцад хийгдсэн тохируулгын дэлгэрэнгүй болон шийдэгдээгүй үлдсэн зөрүүнүүдийг татварын төрөл тус бүр дээр харуулав.

| № | 2075652 | | Анхны нэгтгэл | | Анхны нэгтгэлийн зөрүү, цэвэр | Тохируулга | | Тохируулгын дараа | | Шийдэгдээгүй зөрүү, цэвэр | Тодотгол |
|---|---|---|---|---|---|---|---|---|---|---|---|
| | Үзүүлэлт | | ЗГ | Компани | | ЗГ | Компани | ЗГ | Компани | | |
| 2.2.1 | Газрын төлбөр | | | | - | | | - | - | - | |
| 2.2.2 | Ус, рашаан ашигласны төлбөр | | | | - | | | - | - | - | |
| 2.2.3 | Ойгоос хэрэглээний мод, түлээ бэлтгэж, ашигласны төлбөр | | | | - | | | - | - | - | |
| 2.2.4 | Түгээмэл тархацтай ашигт малтмалын нөөц ашигласны төлбөр | | | | - | | | - | - | - | |
| 2.2.5 | Ãàäààäûí ì ýðãýæëýãýí , àæèë÷íû àæëûí áàéðíû ðºëº ð | | | | - | | | - | - | - | |
| 2.2.6 | Бүтээгдэхүүн хуваах гэрээний дагуу хүлээн авсан дэмжлэг | | | | - | | | - | - | - | |
| 2.2.7 | Ашигт малтмалаас бусад байгалийн баялаг ашиглах зөвшөөрлийн хураамж | | | | - | | | - | - | - | |
| **2.3 Нутгийн захиргааны байгууллагад төлсөн хураамж, үйлчилгээний хөлс** | | | **-** | **-** | **-** | **-** | **-** | **-** | **-** | **-** | |
| 2.3.1 | Орон нутгийн төсөвт төлсөн тэмдэгтийн хураамж | | | | - | | | - | - | - | |
| 2.3.2 | Нутгийн захиргааны байгууллагад төлсөн үйлчилгээний хөлс | | | | - | | | - | - | - | |
| **2.4 Орон нутгийн төрийн өмчийн ногдол ашиг** | | | **-** | **-** | **-** | **-** | **-** | **-** | **-** | **-** | |
| 2.4.1 | Орон нутгийн төрийн өмчийн ногдол ашиг | | | | - | | | - | - | - | |
| **2.5 Бусад** | | | **-** | **-** | **-** | **-** | **-** | **-** | **-** | **-** | |
| 2.5.1 | Торгууль | | | | - | | | - | - | - | |
| **3. Бусад төлбөр ба зардал** | | | **-** | **1,500.0** | **(1,500.0)** | **-** | **(1,500.0)** | **-** | **-** | **-** | |
| **3.1 Байгаль хамгаалах зардлын урьдчилгаа** | | | **-** | **-** | **-** | **-** | **-** | **-** | **-** | **-** | |
| 3.1.1 | Байгаль хамгаалах зардлын 50 хувийг тусгай дансанд шилжүүлсэн дүн | | | | - | | | - | - | - | |
| **3.2 Төрийн байгууллагад өгсөн хандив, дэмжлэг** | | | **-** | **1,500.0** | **(1,500.0)** | **-** | **(1,500.0)** | **-** | **-** | **-** | |
| 3.2.1 | Яам, агентлагт өгсөн | Мөнгөн хандив, дэмжлэг | | | - | | | - | - | - | |
| 3.2.2 | | Мөнгөн бус хандив, дэмжлэг | | | - | | | - | - | - | |
| 3.2.3 | Аймаг, нийслэлд өгсөн | Мөнгөн хандив, дэмжлэг | | | - | | | - | - | - | |
| 3.2.4 | | Мөнгөн бус хандив, дэмжлэг | | | - | | | - | - | - | |
| 3.2.5 | Сум, дүүрэгт өгсөн | Мөнгөн хандив, дэмжлэг | | 1,500.0 | (1,500.0) | | (1,500.0) | - | - | - | 7 |
| 3.2.6 | | Мөнгөн бус хандив, дэмжлэг | | | - | | | - | - | - | |
| 3.2.7 | Бусад байгууллагад өгсөн | Мөнгөн хандив, дэмжлэг | | | - | | | - | - | - | |
| 3.2.8 | | Мөнгөн бус хандив, дэмжлэг | | | - | | | - | - | - | |

## Б-33. "Бумбат" ХХК

Доорх хүснэгтэд ЗГ болон компаниудаас ОҮИТБС-ын ажлын албанд батлагдсан маягтын дагуу анхлан ирүүлсэн тайланг нэгтгэхэд үүссэн анхны зөрүү, нэгтгэлийн ажлын явцад хийгдсэн тохируулгын дэлгэрэнгүй болон шийдэгдээгүй үлдсэн зөрүүнүүдийг татварын төрөл тус бүр дээр харуулав.

| № | 2075652 | Анхны нэгтгэл | | Анхны нэгтгэлийн зөрүү, цэвэр | Тохируулга | | Тохируулгын дараа | | Шийдэгдээгүй зөрүү, цэвэр | Тодотгол |
|---|---|---|---|---|---|---|---|---|---|---|
| | Үзүүлэлт | ЗГ | Компани | | ЗГ | Компани | ЗГ | Компани | | |
| | **Нийт дүн** | **391,934.2** | **23,183,565.5** | **(22,791,631.3)** | **36,936.9** | **(22,754,694.4)** | **428,871.1** | **428,871.1** | **-** | |

| | |
|---|---|
| ЗГ-ын байгууллагын тайлагнасан дүн компанийн дүнгээс (+) их, бага (-) | |
| ЗГ-ын байгууллагын тайлагнасан дүн компанийн дүнгээс их | |
| Компанийн тайлагнасан дүн ЗГ-ын байгууллагын тайлагнасан дүнгээс их | |
| **Цэвэр зөрүү** | - |

**Б-33. “Бумбат” ХХК**
**Товч танилцуулга**
“Бумбат” ХХК нь Төв аймгийн Заамар суманд алт ашиглалтын зургаан лиценз эзэмшдэг. Компани ТЕГ-т бүртгэлтэй. Компани Баянгол дүүрэг, 8-р хороо, Сөүлийн гудамж, Түшиг төвийн 3 давхарт байрладаг.

**Засгийн газрын хүлээн авсан орлого болон компанийн төлсөн төлбөрүүд хоорондын зөрүү**
Хийгдсэн тохируулгууд болон шийдэгдээгүй үлдсэн зөрүүнүүдийн талаарх тайлбарыг дор харуулав.
**1.Ашигт малтмалын ашиглалтын болон хайгуулын тусгай зөвшөөрлийн төлбөр**
Компани ОҮИТБСАА-нд өгсөн анхны тайландаа төлбөрийг мянган төгрөгөөр илэрхийлээгүйгээс зөрүү үүссэн байна. Нэгтгэл тайлангийн ажлын явцад ирүүлсэн дэлгэрэнгүй мэдээллийг үндэслэн хасч тохируулав.

**2.Аж ахуйн нэгжээс төлсөн ажиллагсдын нийгмийн болон эрүүл мэндийн даатгалын шимтгэл**
ЗГ тайландаа тусгаагүй байсныг нэгтгэл тайлангийн ажлын явцад нэмж тохируулав.

**3.Гадаадын мэргэжилтэн, ажилчны ажлын байрны төлбөр**
ЗГ тайландаа дутуу тусгасан байсан ба нэгтгэл тайлангийн ажлын явцад нэмж тохируулав.

**4.Хураамж болон үйлчилгээний хөлс**
ЗГ яам, төрийн захиргааны байгууллагад төлсөн үйлчилгээний хөлсөнд АМГ-т төлсөн үйлчилгээний хөлс тусгасан ба компани тайландаа илүү тусгасан байсан ба нэгтгэл тайлангийн ажлын явцад ирүүлсэн дэлгэрэнгүй мэдээлийн дагуу тохируулав. Компани гадаадын ажиллах хүч, мэргэжилтний үйлчилгээний хураамж орхигдуулсан байсныг нэгтгэл тайлангийн ажлын явцад ирүүлсэн дэлгэрэнгүй мэдээлэлдээ тусгасныг үндэслэн тохируулав.

**5.Торгууль**
Компани анхны тайландаа андуурч дүн тусгасан байсныг нэгтгэл тайлангийн ажлын явцад ирүүлсэн дэлгэрэнгүй мэдээллийг үндэслэн хасч тохируулав.

**6.Бусад**
Компани тайландаа ХХОАТ тусгасан байна. Энэ татвар нь нэгтгэл тайланд хамрагдахгүй санхүүгийн урсгал учраас хасч тохируулав.

**7.Суманд өгсөн мөнгөн хандив, дэмжлэг**
Компани ОҮИТБСАА-нд өгсөн анхны тайландаа тусгасан мөртлөө нэгтгэл тайлангийн явцад хаана, хэнд  хандив өгснөө мэдэхгүй байсан тул хасч тохируулав.

**Òî äóóëãà:**
Тайлагнасан дүнгийн талаархи дэлгэрэнгүй мэдээлэл хүссэн 2012 оны 08 сарын 10-ны 2/38 тоот албан бичгийг 2012 оны 08 дугаар сарын 24-нд илгээсэн ба компани хариуг бидэнд 2012 оны 10 дугаар сарын 19-ны өдөр  ирүүлсэн байна. Хоёр талаас ирүүлсэн дэлгэрэнгүй мэдээллийн дагуу зохих тохируулгыг хийсний дараа дахин зөрүү үүссэн учраас нягтлан бодогчтой дахин холбогдон тодруулга авсан.

**Õóðààí ãóé òàéëáàð:**
Энэ компанийн хувьд шийдвэрлэгдээгүй зөрүү үлдээгүй байна.

## Б-34. "Бүүргэнт" ХХК

Доорх хүснэгтэд ЗГ болон компаниудаас ОҮИТБС-ын ажлын албанд батлагдсан маягтын дагуу анхлан ирүүлсэн тайланг нэгтгэхэд үүссэн анхны зөрүү, нэгтгэлийн ажлын явцад хийгдсэн тохируулгын дэлгэрэнгүй болон шийдэгдээгүй үлдсэн зөрүүнүүдийг татварын төрөл тус бүр дээр харуулав.

| № | 2019205 | Анхны нэгтгэл | | Анхны нэгтгэлийн зөрүү, цэвэр | Тохируулга | | Тохируулгын дараа | | Шийдэгдээгүй зөрүү, цэвэр | Тодотгол |
|---|---|---|---|---|---|---|---|---|---|---|
| | Үзүүлэлт | ЗГ | Компани | | ЗГ | Компани | ЗГ | Компани | | |
| **1. Улсын төсөвт төлсөн албан татвар, төлбөр, хураамж, ногдол ашиг** | | **103,762.6** | **87,461.4** | **16,301.2** | **12,035.3** | **28,336.5** | **115,797.9** | **115,797.9** | **-** | |
| **1.1 Татвар, хураамж** | | **82,462.6** | **86,961.4** | **(4,498.8)** | **12,499.0** | **8,000.2** | **94,961.6** | **94,961.6** | **-** | |
| 1.1.1 | Àæàõóéí íýãæèéí îðîãõí àëáàí òàòâàð | 11,063.3 | 11,063.3 | - | | | 11,063.3 | 11,063.3 | - | |
| 1.1.2 | Ãàäààäûí àëáàí òàòâàð | | | - | | | - | - | - | |
| 1.1.3 | Нэмэгдсэн өртгийн албан татвар | 8,000.0 | | 8,000.0 | | 8,000.0 | 8,000.0 | 8,000.0 | - | 1 |
| 1.1.4 | Автобензин, дизелийн түлшний онцгой албан татвар | | | - | | | - | - | - | |
| 1.1.5 | Àâòî áåíçèí , äèçåëèéí òºëøíèé àëáàí òàòâàð | | | - | | | - | - | - | |
| 1.1.6 | Ашигт малтмалын нөөц ашигласны төлбөр болон нэмэлт төлбөр | 58,861.4 | 58,861.5 | (0.1) | 0.1 | | 58,861.5 | 58,861.5 | - | |
| 1.1.7 | Àøèãò ìàëòìàëûí àøèãëàëòûí áîëîí õàéãóóëûí òóñãàé çºâøººðëèéí òºëáºð | 4,537.9 | 4,537.7 | 0.2 | | 0.2 | 4,537.9 | 4,537.9 | - | |
| 1.1.8 | Зарим бүтээгдэхүүний үнийн өсөлтийн албан татвар | | | - | | | - | - | - | |
| 1.1.9 | Цөмийн төхөөрөмж барих, өөрчлөх, шинэчлэх, ашиглалтаас гаргах, ашиглах тусгай зөвшөөрлийн улсын тэмдэгтийн хураамж | | | - | | | - | - | - | |
| 1.1.10 | Цөмийн бодис эзэмших, ашиглах, худалдах, импортлох,экспортлох, тээвэрлэх, хаягдлыг булах тусгай зөвшөөрлийн улсын тэмдэгтийн хураамж | | | - | | | - | - | - | |
| 1.1.11 | Цацраг идэвхт ашигт малтмал импортлох, экспортлох, тээвэрлэх, хаягдлыг булах, ашиглалтын дараа газар нөхөн сэргээх тусгай зөвшөөрлийн улсын тэмдэгтийн хураамж | | | - | | | - | - | - | |
| 1.1.12 | Цацрагийн үүсгүүрийг эзэмших, ашиглах, худалдах, угсрах, байрлуулах, түрээслэх, үйлдвэрлэх, ашиглалтаас гаргах, задлах, хадгалах, тээвэрлэх, импортлох, экспортлох, хаягдлыг булах, идэвхийг сулруулах болон түүнтэй холбогдсон бусад үйл ажиллагаа эрхлэх тусгай зөвшөөрлийн улсын тэмдэгтийн хураамж | | | - | | | - | - | - | |
| 1.1.13 | Аж ахуйн нэгжээс төлсөн ажиллагсдын нийгмийн болон эрүүл мэндийн даатгалын шимтгэл | | 12,498.9 | (12,498.9) | 12,498.9 | | 12,498.9 | 12,498.9 | - | 2 |
| **1.2 Төлбөр** | | **-** | **-** | **-** | **-** | **-** | **-** | **-** | **-** | |
| 1.2.1 | Óëñûí ðºñâèéí õºðíàºð õàéãóóëü õèéñýí îðëûí íºõºí ðºëàº | | | - | | | - | - | - | |
| 1.2.2 | Ãàäààäûí ýðãýæëýõýí , àæëè÷íû àæëûí áàéðíû ðºëàº | | | - | | | - | - | - | |
| 1.2.3 | Бүтээгдэхүүн хуваах гэрээнд тухайн жилд гарын үсэг зурсаны урамшуулал | | | - | | | - | - | - | |

## Б-34. "Бүүргэнт" ХХК

Доорх хүснэгтэд ЗГ болон компаниудаас ОУИТБС-ын ажлын албанд батлагдсан маягтын дагуу анхлан ирүүлсэн тайланг нэгтгэхэд үүссэн анхны зөрүү, нэгтгэлийн ажлын явцад хийгдсэн тохируулгын дэлгэрэнгүй болон шийдэгдээгүй үлдсэн зөрүүнүүдийг татварын төрөл тус бүр дээр харуулав.

| № | 2019205 | Анхны нэгтгэл | | Анхны нэгтгэлийн зөрүү, цэвэр | Тохируулга | | Тохируулгын дараа | | Шийдэгдээгүй зөрүү, цэвэр | Тодотгол |
|---|---|---|---|---|---|---|---|---|---|---|
| | Үзүүлэлт | ЗГ | Компани | | ЗГ | Компани | ЗГ | Компани | | |
| 1.2.4 | Бүтээгдэхүүн хуваах гэрээгээр олборлолт эхэлсэний урамшуулал | | | - | | | - | - | - | |
| 1.2.5 | Бүтээгдэхүүн хуваах гэрээгээр тухайн жилд төвлөрүүлсэн сургалтын урамшуулал | | | - | | | - | - | - | |
| 1.2.6 | Бүтээгдэхүүн хуваах гэрээнд заасан нөхцлийн дагуу төвлөрүүлсэн талбайн дэнчин | | | - | | | - | - | - | |
| 1.2.7 | Бүтээгдэхүүн хуваах гэрээнд заасан нөхцлийн дагуу төвлөрүүлсэн захиргааны үйлчилгээний шимтгэл | | | - | | | - | - | - | |
| 1.2.8 | Бүтээгдэхүүн хуваах гэрээнд заасан нөхцлийн дагуу төлөөлөгчийн газрын үйл ажиллагааг дэмжсэн төлбөр | | | - | | | - | - | - | |
| 1.2.9 | Агаарын бохирдлын төлбөр | | | - | | | - | - | - | |
| **1.3 Яам, төрийн захиргааны байгууллагад төлсөн үйлчилгээний хөлс, хураамж** | | **1,300.0** | **-** | **1,300.0** | **(963.7)** | **336.3** | **336.3** | **336.3** | **-** | |
| 1.3.1 | Ãàäëëéí ¿éë÷èëãýý èé õóðàà æ | | | - | | | - | - | - | |
| 1.3.2 | Яам, төрийн захиргааны байгууллагад төлсөн тэмдэгтийн хураамж | | | - | | | - | - | - | |
| 1.3.3 | Яам, төрийн захиргааны байгууллагад төлсөн үйлчилгээний хөлс | 1,300.0 | | 1,300.0 | (963.7) | 336.3 | 336.3 | 336.3 | - | 3 |
| 1.3.4 | Гадаадын ажиллах хүч, мэргэжилтний үйлчилгээний хураамж | | | - | | | - | - | - | |
| **1.4 Төрийн өмчийн ногдол ашиг** | | **-** | **-** | **-** | **-** | **-** | **-** | **-** | **-** | |
| 1.4.1 | Ò³ðèéí °ì ÷èéí íî ãàî ë àø èã | | | - | | | - | - | - | |
| **1.5 Засгийн газрын орлого ба бусад орлого** | | **-** | **-** | **-** | **-** | **-** | **-** | **-** | **-** | |
| 1.5.1 | Бүтээгдэхүүн хуваах гэрээний дагуу Засгийн газарт ногдох газрын тосны орлого | | | - | | | - | - | - | |
| 1.5.2 | Үүнээс роялти | | | - | | | - | - | - | |
| **1.6 Бусад** | | **20,000.0** | **500.0** | **19,500.0** | **500.0** | **20,000.0** | **20,500.0** | **20,500.0** | **-** | |
| 1.6.1 | Торгууль | 20,000.0 | 500.0 | 19,500.0 | 500.0 | 20,000.0 | 20,500.0 | 20,500.0 | - | 4 |
| **2. Орон нутгийн төсөвт төлсөн албан татвар, төлбөр, хураамж, ногдол ашиг** | | **4,545.5** | **45,170.1** | **(40,624.6)** | **12,695.6** | **(27,929.0)** | **17,241.1** | **17,241.1** | **-** | |
| **2.1 Орон нутгийн төсөвт төлсөн татвар** | | **2,545.5** | **30,474.5** | **(27,929.0)** | **-** | **(27,929.0)** | **2,545.5** | **2,545.5** | **-** | |
| 2.1.1 | Үл хөдлөх эд хөрөнгийн албан татвар | 1,958.0 | 1,958.0 | - | | | 1,958.0 | 1,958.0 | - | |
| 2.1.2 | Автотээврийн болон өөрөө явагч хэрэгслийн албан татвар | 587.5 | 500.5 | 87.0 | | 87.0 | 587.5 | 587.5 | - | 5 |
| 2.1.3 | Áóñàä | | 28,016.0 | (28,016.0) | | (28,016.0) | - | - | - | 6 |
| **2.2 Төлбөр** | | **2,000.0** | **14,695.6** | **(12,695.6)** | **12,695.6** | **-** | **14,695.6** | **14,695.6** | **-** | |
| 2.2.1 | Газрын төлбөр | 2,000.0 | 14,695.6 | (12,695.6) | 12,695.6 | | 14,695.6 | 14,695.6 | - | 7 |

## Б-34. "Бүүргэнт" ХХК

Доорх хүснэгтэд ЗГ болон компаниудаас ОҮИТБС-ын ажлын албанд батлагдсан маягтын дагуу анхлан ирүүлсэн тайланг нэгтгэхэд үүссэн анхны зөрүү, нэгтгэлийн ажлын явцад хийгдсэн тохируулгын дэлгэрэнгүй болон шийдэгдээгүй үлдсэн зөрүүнүүдийг татварын төрөл тус бүр дээр харуулав.

| № | 2019205 | | Анхны нэгтгэл | | Анхны нэгтгэлийн зөрүү, цэвэр | Тохируулга | | Тохируулгын дараа | | Шийдэгдээгүй зөрүү, цэвэр | Тодотгол |
|---|---|---|---|---|---|---|---|---|---|---|---|
| | Үзүүлэлт | | ЗГ | Компани | | ЗГ | Компани | ЗГ | Компани | | |
| 2.2.2 | Ус, рашаан ашигласны төлбөр | | | | - | | | - | - | - | |
| 2.2.3 | Ойгоос хэрэглээний мод, түлээ бэлтгэж, ашигласны төлбөр | | | | - | | | - | - | - | |
| 2.2.4 | Түгээмэл тархацтай ашигт малтмалын нөөц ашигласны төлбөр | | | | - | | | - | - | - | |
| 2.2.5 | Ãàäàäàâí ì ýðãýæëýýí , àæëè÷íû àæûí áàéäí û ðºëáº ð | | | | - | | | - | - | - | |
| 2.2.6 | Бүтээгдэхүүн хуваах гэрээний дагуу хүлээн авсан дэмжлэг | | | | - | | | - | - | - | |
| 2.2.7 | Ашигт малтмалаас бусад байгалийн баялаг ашиглах зөвшөөрлийн хураамж | | | | - | | | - | - | - | |
| **2.3 Нутгийн захиргааны байгууллагад төлсөн хураамж, үйлчилгээний хөлс** | | | **-** | **-** | **-** | **-** | **-** | **-** | **-** | **-** | |
| 2.3.1 | Орон нутгийн төсөвт төлсөн тэмдэгтийн хураамж | | | | - | | | - | - | - | |
| 2.3.2 | Нутгийн захиргааны байгууллагад төлсөн үйлчилгээний хөлс | | | | - | | | - | - | - | |
| **2.4 Орон нутгийн төрийн өмчийн ногдол ашиг** | | | **-** | **-** | **-** | **-** | **-** | **-** | **-** | **-** | |
| 2.4.1 | Орон нутгийн төрийн өмчийн ногдол ашиг | | | | - | | | - | - | - | |
| **2.5 Бусад** | | | **-** | **-** | **-** | **-** | **-** | **-** | **-** | **-** | |
| 2.5.1 | Торгууль | | | | - | | | - | - | - | |
| **3. Бусад төлбөр ба зардал** | | | **-** | **15,000.0** | **(15,000.0)** | **15,000.0** | **-** | **15,000.0** | **15,000.0** | **-** | |
| **3.1 Байгаль хамгаалах зардлын урьдчилгаа** | | | **-** | **-** | **-** | **-** | **-** | **-** | **-** | **-** | |
| 3.1.1 | Байгаль хамгаалах зардлын 50 хувийг тусгай дансанд шилжүүлсэн дүн | | | | - | | | - | - | - | |
| **3.2 Төрийн байгууллагад өгсөн хандив, дэмжлэг** | | | **-** | **15,000.0** | **(15,000.0)** | **15,000.0** | **-** | **15,000.0** | **15,000.0** | **-** | |
| 3.2.1 | Яам, агентлагт өгсөн | Мөнгөн хандив, дэмжлэг | | | - | | | - | - | - | |
| 3.2.2 | | Мөнгөн бус хандив, дэмжлэг | | | - | | | - | - | - | |
| 3.2.3 | Аймаг, нийслэлд өгсөн | Мөнгөн хандив, дэмжлэг | | | - | | | - | - | - | |
| 3.2.4 | | Мөнгөн бус хандив, дэмжлэг | | | - | | | - | - | - | |
| 3.2.5 | Сум, дүүрэгт өгсөн | Мөнгөн хандив, дэмжлэг | | 15,000.0 | (15,000.0) | 15,000.0 | | 15,000.0 | 15,000.0 | - | 8 |
| 3.2.6 | | Мөнгөн бус хандив, дэмжлэг | | | - | | | - | - | - | |
| 3.2.7 | Бусад байгууллагад өгсөн | Мөнгөн хандив, дэмжлэг | | | - | | | - | - | - | |
| 3.2.8 | | Мөнгөн бус хандив, дэмжлэг | | | - | | | - | - | - | |
| | **Нийт дүн** | | **108,308.1** | **147,631.5** | **(39,323.4)** | **39,730.9** | **407.5** | **148,039.0** | **148,039.0** | **-** | |

ЗГ-ын байгууллагын тайлагнасан дүн компанийн дүнгээс (+) их, бага (-)

## Б-34. "Бүүргэнт" ХХК

Доорх хүснэгтэд ЗГ болон компаниудаас ОУИТБС-ын ажлын албанд батлагдсан маягтын дагуу анхлан ирүүлсэн тайланг нэгтгэхэд үүссэн анхны зөрүү, нэгтгэлийн ажлын явцад хийгдсэн тохируулгын дэлгэрэнгүй болон шийдэгдээгүй үлдсэн зөрүүнүүдийг татварын төрөл тус бүр дээр харуулав.

| № | 2019205 | Анхны нэгтгэл | | Анхны нэгтгэлийн зөрүү, цэвэр | Тохируулга | | Тохируулгын дараа | | Шийдэгдээгүй зөрүү, цэвэр | Тодотгол |
|---|---|---|---|---|---|---|---|---|---|---|
| | Үзүүлэлт | ЗГ | Компани | | ЗГ | Компани | ЗГ | Компани | | |
| | ЗГ-ын байгууллагын тайлагнасан дүн компанийн дүнгээс их | | | | | | | | | |
| | Компанийн тайлагнасан дүн ЗГ-ын байгууллагын тайлагнасан дүнгээс их | | | | | | | | | |
| | **Цэвэр зөрүү** | | | | | | | | | |

**Б-34. “Бүүргэнт” ХХК**
**Товч танилцуулга**
“Бүүргэнт” ХХК нь Сэлэнгэ аймгийн Баянгол, Хүдэр сумдад алт ашиглалтын гурван лиценз эзэмшдэг. Компани ТЕГ бүртгэлтэй. Компани нь Сүхбаатар дүүрэг, 3-р хороо, Монголын залуучуудын холбооны байр, 308 тоотод байрладаг.

**Засгийн газрын хүлээн авсан орлого болон компанийн төлсөн төлбөрүүд хоорондын зөрүү**
Хийгдсэн тохируулгууд болон шийдэгдээгүй үлдсэн зөрүүнүүдийн талаарх тайлбарыг дор харуулав.
**1.Нэмэгдсэн өртгийн албан татвар**
Компани ОҮИТБСАА-нд өгсөн анхны тайландаа уг татварыг орхигдуулснаас анхны зөрүү үүссэн байна. Нэгтгэл тайлангийн ажлын явцад дэлгэрэнгүй ирүүлсэн мэдээлэлдээ тусгасан тул тохируулгыг хийж зөрүүг шийдвэрлэв.

**2. Аж ахуйн нэгжээс төлсөн ажиллагсдын нийгмийн болон эрүүл мэндийн даатгалын шимтгэл** ЗГ анхны тайландаа тусгаагүй байсныг нэгтгэл тайлангийн ажлын явцад нэмж тохируулав.
**3. Хураамж болон үйлчилгээний хөлс**
Компани ОҮИТБСАА-нд өгсөн анхны тайландаа үйлчилгээний хөлсийг орхигдуулсан ба ЗГ тайландаа СХЗГ-ын сорьцын албанд төлсөн үйлчилгээний хөлс илүү тусгасан байсныг тохируулав.
**4. Торгууль**
Компани ОҮИТБСАА-нд өгсөн анхны тайландаа татварын торгуулийг тусгаагүй МХЕГ-т төлсөн торгууль тусгасан байсан ба нэгтгэл ажлын явцад дэлгэрэнгүй мэдээлэлдээ тусгасан. ЗГ компанийн ирүүлсэн мэдээллийг үндэслэн МХЕГ-т албан бичиг явуулж, тус газраас ирүүлсэн мэдээллийн дагуу тохируулав.
**5. Автотээврийн болон өөрөө явагч хэрэгслийн албан татвар**
Компани анхны тайландаа уг татварыг дутуу тусгасан байсан ба нэгтгэлийн явцад нэмж тохируулав.
**6. Бусад**
Компани ХХОАТ тусгасан ба энэ нь нэгтгэлд хамаарахгүй санхүүгийн урсгал тул хасч тохируулав.
**7. Газрын төлбөр**
Компанийн ирүүлсэн дэлгэрэнгүй мэдээллийн дагуу Нийслэлийн газрын албанд албан бичиг явуулж, тус газраас ирсэн мэдээллийн дагуу тохируулав.
**8. Төрийн байгууллагад өгсөн хандив, дэмжлэг**
**Суманд өгсөн мөнгөн хандив, дэмжлэг**
Компаниас ирүүлсэн дэлгэрэнгүй мэдээлэлд үндэслэж Сэлэнгэ аймгийн Баянгол сумын ЗДТГ-т албан бичиг илгээж, тус сумын ЗДТГ-аас ирүүлсэн мэдээлэлд үндэслэн тохируулав.

**Òî äóóëãà:**
Тайлагнасан дүнгийн талаархи дэлгэрэнгүй мэдээлэл хүссэн 2012 оны 08 сарын 10-ны 2/38 тоот албан бичгийг 2012 оны 08 дугаар сарын 14-нд илгээсэн ба компани хариуг бидэнд 2012 оны 08 дугаар сарын 20-ны өдөр ирүүлсэн байна. Хоёр талаас ирүүлсэн дэлгэрэнгүй мэдээллийн дагуу зохих тохируулгыг хийсний дараа дахин зөрүү үүссэн учраас нягтлан бодогчтой дахин холбогдон тодруулга авсан.

**Õóðààí ãóé òàéëáàð:**
Энэ компанийн хувьд шийдвэрлэгдээгүй зөрүү үлдээгүй байна.

## Б-35. "Бэрх ресорсиз" ХХК

Доорх хүснэгтэд ЗГ болон компаниудаас ОУИТБС-ын ажлын албанд батлагдсан маягтын дагуу анхлан ирүүлсэн тайланг нэгтгэхэд үүссэн анхны зөрүү, нэгтгэлийн ажлын явцад хийгдсэн тохируулгын дэлгэрэнгүй болон шийдэгдээгүй үлдсэн зөрүүнүүдийг татварын төрөл тус бүр дээр харуулав.

| № | 5210402 | Анхны нэгтгэл | | Анхны нэгтгэлийн зөрүү, цэвэр | Тохируулга | | Тохируулгын дараа | | Шийдэгдээгүй зөрүү, цэвэр | Тодотгол |
|---|---|---|---|---|---|---|---|---|---|---|
| | Үзүүлэлт | ЗГ | Компани | | ЗГ | Компани | ЗГ | Компани | | |
| **1. Улсын төсөвт төлсөн албан татвар, төлбөр, хураамж, ногдол ашиг** | | **211,749.5** | **208,066.4** | **3,683.1** | **1,256.1** | **7,813.2** | **213,005.6** | **215,879.6** | **(2,874.0)** | |
| **1.1 Татвар, хураамж** | | **201,399.7** | **200,730.7** | **669.0** | **(1.0)** | **668.0** | **201,398.7** | **201,398.7** | **-** | |
| 1.1.1 | Àæàõóéí íýãæèéí îðëîãäñí àëáàí òàòâàð | 1.0 | 40.8 | (39.8) | (1.0) | (40.8) | - | - | - | 1 |
| 1.1.2 | Ãàäààäûí àëáàí òàòâàð | | | - | | | - | - | - | |
| 1.1.3 | Нэмэгдсэн өртгийн албан татвар | | | - | | | - | - | - | |
| 1.1.4 | Автобензин, дизелийн түлшний онцгой албан татвар | | | - | | | - | - | - | |
| 1.1.5 | Àâòî áåí çèí , äèçåëèéí ò¿ëøíèé àëáàí òàòâàð | | | - | | | - | - | - | |
| 1.1.6 | Ашигт малтмалын нөөц ашигласны төлбөр болон нэмэлт төлбөр | | | - | | | - | - | - | |
| 1.1.7 | Àøèãò ìàëòìàëûí àøèãëàëòûí áîëîí õàéãóóëûí òóñãàé çºâøºº ðèéí ðºëáºð | 194,995.9 | 195,919.4 | (923.5) | | (923.5) | 194,995.9 | 194,995.9 | - | 2 |
| 1.1.8 | Зарим бүтээгдэхүүний үнийн өсөлтийн албан татвар | | | - | | | - | - | - | |
| 1.1.9 | Цөмийн төхөөрөмж барих, өөрчлөх, шинэчлэх, ашиглалтаас гаргах, ашиглах тусгай зөвшөөрлийн улсын тэмдэгтийн хураамж | | | - | | | - | - | - | |
| 1.1.10 | Цөмийн бодис эзэмших, ашиглах, худалдах, импортлох,экспортлох, тээвэрлэх, хаягдлыг булах тусгай зөвшөөрлийн улсын тэмдэгтийн хураамж | | | - | | | - | - | - | |
| 1.1.11 | Цацраг идэвхт ашигт малтмал импортлох, экспортлох, тээвэрлэх, хаягдлыг булах, ашиглалтын дараа газар нөхөн сэргээх тусгай зөвшөөрлийн улсын тэмдэгтийн хураамж | | | - | | | - | - | - | |
| 1.1.12 | Цацрагийн үүсгүүрийг эзэмших, ашиглах, худалдах, угсрах, байрлуулах, түрээслэх, үйлдвэрлэх, ашиглалтаас гаргах, задлах, хадгалах, тээвэрлэх, импортлох, экспортлох, хаягдлыг булах, идэвхийг сулруулах болон түүнтэй холбогдсон бусад үйл ажиллагаа эрхлэх тусгай зөвшөөрлийн улсын тэмдэгтийн хураамж | | | - | | | - | - | - | |
| 1.1.13 | Аж ахуйн нэгжээс төлсөн ажиллагсдын нийгмийн болон эрүүл мэндийн даатгалын шимтгэл | 6,402.8 | 4,770.5 | 1,632.3 | | 1,632.3 | 6,402.8 | 6,402.8 | - | 3 |
| **1.2 Төлбөр** | | **3,369.6** | **3,573.6** | **(204.0)** | **-** | **2,604.0** | **3,369.6** | **6,177.6** | **(2,808.0)** | |
| 1.2.1 | Óëñûí òºñâèéí õºðºíæºð õàéãóóë õèéñýí îðëûí íºõºí òºëáºð | | | - | | | - | - | - | |
| 1.2.2 | Ãàäààäûí ì ýðãýææëòýí , àæëè÷íû àæëûí áàéðûí òºëáºð | 3,369.6 | 3,573.6 | (204.0) | | 2,604.0 | 3,369.6 | 6,177.6 | (2,808.0) | 4 |

## Б-35. "Бэрх ресорсиз" ХХК

Доорх хүснэгтэд ЗГ болон компаниудаас ОУИТБС-ын ажлын албанд батлагдсан маягтын дагуу анхлан ирүүлсэн тайланг нэгтгэхэд үүссэн анхны зөрүү, нэгтгэлийн ажлын явцад хийгдсэн тохируулгын дэлгэрэнгүй болон шийдэгдээгүй үлдсэн зөрүүнүүдийг татварын төрөл тус бүр дээр харуулав.

| № | 5210402 | Анхны нэгтгэл | | Анхны нэгтгэлийн зөрүү, цэвэр | Тохируулга | | Тохируулгын дараа | | Шийдэгдээгүй зөрүү, цэвэр | Тодотгол |
|---|---|---|---|---|---|---|---|---|---|---|
| | Үзүүлэлт | ЗГ | Компани | | ЗГ | Компани | ЗГ | Компани | | |
| 1.2.3 | Бүтээгдэхүүн хуваах гэрээнд тухайн жилд гарын үсэг зурсаны урамшуулал | | | - | | | - | - | - | |
| 1.2.4 | Бүтээгдэхүүн хуваах гэрээгээр олборлолт эхэлсэний урамшуулал | | | - | | | - | - | - | |
| 1.2.5 | Бүтээгдэхүүн хуваах гэрээгээр тухайн жилд төвлөрүүлсэн сургалтын урамшуулал | | | - | | | - | - | - | |
| 1.2.6 | Бүтээгдэхүүн хуваах гэрээнд заасан нөхцлийн дагуу төвлөрүүлсэн талбайн дэнчин | | | - | | | - | - | - | |
| 1.2.7 | Бүтээгдэхүүн хуваах гэрээнд заасан нөхцлийн дагуу төвлөрүүлсэн захиргааны үйлчилгээний шимтгэл | | | - | | | - | - | - | |
| 1.2.8 | Бүтээгдэхүүн хуваах гэрээнд заасан нөхцлийн дагуу төлөөлөгчийн газрын үйл ажиллагааг дэмжсэн төлбөр | | | - | | | - | - | - | |
| 1.2.9 | Агаарын бохирдлын төлбөр | | | - | | | - | - | - | |
| **1.3 Яам, төрийн захиргааны байгууллагад төлсөн үйлчилгээний хөлс, хураамж** | | **6,980.2** | **3,762.1** | **3,218.1** | **1,257.1** | **4,541.2** | **8,237.3** | **8,303.3** | **(66.0)** | |
| 1.3.1 | Ãàäëýí ¿éë÷èëãýý èé õóðàà æ | | | - | | | - | - | - | |
| 1.3.2 | Яам, төрийн захиргааны байгууллагад төлсөн тэмдэгтийн хураамж | | | - | | | - | - | - | |
| 1.3.3 | Яам, төрийн захиргааны байгууллагад төлсөн үйлчилгээний хөлс | 6,664.2 | 3,388.2 | 3,276.0 | 1,255.1 | 4,531.1 | 7,919.3 | 7,919.3 | - | 5 |
| 1.3.4 | Гадаадын ажиллах хүч, мэргэжилтний үйлчилгээний хураамж | 316.0 | 373.9 | (57.9) | 2.0 | 10.1 | 318.0 | 384.0 | (66.0) | 5 |
| **1.4 Төрийн өмчийн ногдол ашиг** | | **-** | **-** | **-** | **-** | **-** | **-** | **-** | **-** | |
| 1.4.1 | Ò³ðèéí ºì ÷èéí í î ãàî ë àø èã | | | - | | | - | - | - | |
| **1.5 Засгийн газрын орлого ба бусад орлого** | | **-** | **-** | **-** | **-** | **-** | **-** | **-** | **-** | |
| 1.5.1 | Бүтээгдэхүүн хуваах гэрээний дагуу Засгийн газарт ногдох газрын тосны орлого | | | - | | | - | - | - | |
| 1.5.2 | Үүнээс роялти | | | - | | | - | - | - | |
| **1.6 Бусад** | | **-** | **-** | **-** | **-** | **-** | **-** | **-** | **-** | |
| 1.6.1 | Торгууль | | | - | | | - | - | - | |
| **2. Орон нутгийн төсөвт төлсөн албан татвар, төлбөр, хураамж, ногдол ашиг** | | **3,358.1** | **2,700.0** | **658.1** | **(3,248.1)** | **(2,590.0)** | **110.0** | **110.0** | **-** | |
| **2.1 Орон нутгийн төсөвт төлсөн татвар** | | **-** | **2,100.0** | **(2,100.0)** | **-** | **(2,100.0)** | **-** | **-** | **-** | |
| 2.1.1 | Үл хөдлөх эд хөрөнгийн албан татвар | | | - | | | - | - | - | |
| 2.1.2 | Автотээврийн болон өөрөө явагч хэрэгслийн албан татвар | | | - | | | - | - | - | |

## Б-35. "Бэрх ресорсиз" ХХК

Доорх хүснэгтэд ЗГ болон компаниудаас ОҮИТБС-ын ажлын албанд батлагдсан маягтын дагуу анхлан ирүүлсэн тайланг нэгтгэхэд үүссэн анхны зөрүү, нэгтгэлийн ажлын явцад хийгдсэн тохируулгын дэлгэрэнгүй болон шийдэгдээгүй үлдсэн зөрүүнүүдийг татварын төрөл тус бүр дээр харуулав.

| № | 5210402 | | Анхны нэгтгэл | | Анхны нэгтгэлийн зөрүү, цэвэр | Тохируулга | | Тохируулгын дараа | | Шийдэгдээгүй зөрүү, цэвэр | Тодотгол |
|---|---|---|---|---|---|---|---|---|---|---|---|
| | Үзүүлэлт | | ЗГ | Компани | | ЗГ | Компани | ЗГ | Компани | | |
| 2.1.3 | Áóñàä | | | 2,100.0 | (2,100.0) | | (2,100.0) | - | - | - | 6 |
| **2.2 Төлбөр** | | | **3,358.1** | **600.0** | **2,758.1** | **(3,248.1)** | **(490.0)** | **110.0** | **110.0** | **-** | |
| 2.2.1 | Газрын төлбөр | | | 100.0 | (100.0) | | (100.0) | - | - | - | 7 |
| 2.2.2 | Ус, рашаан ашигласны төлбөр | | | 500.0 | (500.0) | 110.0 | (390.0) | 110.0 | 110.0 | - | 8 |
| 2.2.3 | Ойгоос хэрэглээний мод, түлээ бэлтгэж, ашигласны төлбөр | | | | - | | | - | - | - | |
| 2.2.4 | Түгээмэл тархацтай ашигт малтмалын нөөц ашигласны төлбөр | | | | - | | | - | - | - | |
| 2.2.5 | Ãàäààäûí ì ýðãýææëýý , àæëè÷íû àæëûí áàéðû ðºëáºð | | 3,358.1 | | 3,358.1 | (3,358.1) | | - | - | - | 4 |
| 2.2.6 | Бүтээгдэхүүн хуваах гэрээний дагуу хүлээн авсан дэмжлэг | | | | - | | | - | - | - | |
| 2.2.7 | Ашигт малтмалаас бусад байгалийн баялаг ашиглах зөвшөөрлийн хураамж | | | | - | | | - | - | - | |
| **2.3 Нутгийн захиргааны байгууллагад төлсөн хураамж, үйлчилгээний хөлс** | | | **-** | **-** | **-** | **-** | **-** | **-** | **-** | **-** | |
| 2.3.1 | Орон нутгийн төсөвт төлсөн тэмдэгтийн хураамж | | | | - | | | - | - | - | |
| 2.3.2 | Нутгийн захиргааны байгууллагад төлсөн үйлчилгээний хөлс | | | | - | | | - | - | - | |
| **2.4 Орон нутгийн төрийн өмчийн ногдол ашиг** | | | **-** | **-** | **-** | **-** | **-** | **-** | **-** | **-** | |
| 2.4.1 | Орон нутгийн төрийн өмчийн ногдол ашиг | | | | - | | | - | - | - | |
| **2.5 Бусад** | | | **-** | **-** | **-** | **-** | **-** | **-** | **-** | **-** | |
| 2.5.1 | Торгууль | | | | - | | | - | - | - | |
| **3. Бусад төлбөр ба зардал** | | | **-** | **500.0** | **(500.0)** | **3,050.0** | **3,000.0** | **3,050.0** | **3,500.0** | **(450.0)** | |
| **3.1 Байгаль хамгаалах зардлын урьдчилгаа** | | | **-** | **-** | **-** | **1,550.0** | **2,000.0** | **1,550.0** | **2,000.0** | **(450.0)** | |
| 3.1.1 | Байгаль хамгаалах зардлын 50 хувийг тусгай дансанд шилжүүлсэн дүн | | | | - | 1,550.0 | 2,000.0 | 1,550.0 | 2,000.0 | (450.0) | 9 |
| **3.2 Төрийн байгууллагад өгсөн хандив, дэмжлэг** | | | **-** | **500.0** | **(500.0)** | **1,500.0** | **1,000.0** | **1,500.0** | **1,500.0** | **-** | |
| 3.2.1 | Яам, агентлагт өгсөн | Мөнгөн хандив, дэмжлэг | | | - | | | - | - | - | |
| 3.2.2 | | Мөнгөн бус хандив, дэмжлэг | | | - | | | - | - | - | |
| 3.2.3 | Аймаг, нийслэлд өгсөн | Мөнгөн хандив, дэмжлэг | | | - | | | - | - | - | |
| 3.2.4 | | Мөнгөн бус хандив, дэмжлэг | | | - | | | - | - | - | |
| 3.2.5 | Сум, дүүрэгт өгсөн | Мөнгөн хандив, дэмжлэг | | 500.0 | (500.0) | 1,500.0 | 1,000.0 | 1,500.0 | 1,500.0 | - | 10 |
| 3.2.6 | | Мөнгөн бус хандив, дэмжлэг | | | - | | | - | - | - | |
| 3.2.7 | Бусад байгууллагад өгсөн | Мөнгөн хандив, дэмжлэг | | | - | | | - | - | - | |

## Б-35. "Бэрх ресорсиз" ХХК

Доорх хүснэгтэд ЗГ болон компаниудаас ОҮИТБС-ын ажлын албанд батлагдсан маягтын дагуу анхлан ирүүлсэн тайланг нэгтгэхэд үүссэн анхны зөрүү, нэгтгэлийн ажлын явцад хийгдсэн тохируулгын дэлгэрэнгүй болон шийдэгдээгүй үлдсэн зөрүүнүүдийг татварын төрөл тус бүр дээр харуулав.

| № | 5210402 Үзүүлэлт | | Анхны нэгтгэл | | Анхны нэгтгэлийн зөрүү, цэвэр | Тохируулга | | Тохируулгын дараа | | Шийдэгдээгүй зөрүү, цэвэр | Тодотгол |
|---|---|---|---|---|---|---|---|---|---|---|---|
| | | | ЗГ | Компани | | ЗГ | Компани | ЗГ | Компани | | |
| 3.2.8 | | Мөнгөн бус хандив, дэмжлэг | | | - | | | - | - | - | |
| | **Нийт дүн** | | **215,107.6** | **211,266.4** | **3,841.2** | **1,058.0** | **8,223.2** | **216,165.6** | **219,489.6** | **(3,324.0)** | |

ЗГ-ын байгууллагын тайлагнасан дүн компанийн дүнгээс (+) их, бага (-)
ЗГ-ын байгууллагын тайлагнасан дүн компанийн дүнгээс их
Компанийн тайлагнасан дүн ЗГ-ын байгууллагын тайлагнасан дүнгээс их (3,324.0)
**Цэвэр зөрүү** **(3,324.0)**

**Б-35. “Бэрх ресорсиз” ХХК**
**Товч танилцуулга**
“Бэрх ресорсиз” ХХК нь Сэлэнгэ аймгийн Ерөө сум, Мандал сум, Дорноговь аймгийн Алтанширээ сум, Дэлгэрэх сум, Иххэт сум, болон Архангай аймгийн Өгийнуур сум, Хашаат сум, Булган аймгийн Гурванбулаг, Ховд аймгийн Булган сум, Баян-Өлгий аймгийн Сагсай сум, Бугат сум, Улаанхус сум, Увс аймгийн Түргэн сум, Наранбулаг сум, Өлгий сум, Сүхбаатар аймгийн Мөнххаан сум, Хэнтий аймгийн Батширээт сумдад хайгуулын нийт 13 лиценз эзэмшдэг. Компани нь нийслэлийн Сүхбаатар дүүргийн татварын хэлтэст бүртгэлтэй. Тус компани нь Сүхбаатар дүүрэг, 1-р хороо, Жамъян гүний гудамж, Гранд оффис, 8 давхарт 82 тоотод байрладаг.

**Засгийн газрын хүлээн авсан орлого болон компанийн төлсөн төлбөрүүд хоорондын зөрүү**
Хийгдсэн тохируулгууд болон шийдэгдээгүй үлдсэн зөрүүнүүдийн талаарх тайлбарыг дор харуулав.

1. **Аж ахуйн нэгжийн орлогын албан татвар**
   Компани, ЗГ хоёр тайландаа андуурч тусгасан тул хасч тохируулав.

2. **Ашигт малтмалын ашиглалтын болон хайгуулын тусгай зөвшөөрлийн төлбөр**
   Ханшийн зөрүү гарсан ба АМГ-ын мэдээлэлд үндэслэн тохируулав.

3. **Аж ахуйн нэгжээс төлсөн ажиллагсдын нийгмийн болон эрүүл мэндийн даатгалын шимтгэл**
   Компани анхны тайландаа дутуу тусгасан ба нэгтгэл тайлангийн ажлын явцад ирүүлсэн дэлгэрэнгүй мэдээллийн дагуу тохируулав.

4. **Ãàäàäûí ì ýðãýæèëòýí, àæèë÷íû àæûí áàéðíû ðºëº ð**
   Компани дэлгэрэнгүй мэдээллээ нэгтгэл тайлангийн ажлын явцад гаргаж ирүүлсэн ба ХХҮГ, компани хоёр зөрүүтэй мэдээлэл ирүүлсэн тул зөрүү үүсээд байна. ЗГ орон нутгийн хэсэгт давхардуулж тусгасныг хасч тохируулав.

5. **Хураамж болон үйлчилгээний хөлс**
   ЗГ анхны тайландаа АМГ-т төлсөн үйлчилгээний хөлс дутуу тусгасан ба нэгтгэл тайлангийн явцад нэмж тохируулсан. Компани ОҮИТБСАА-нд өгсөн анхны тайландаа дутуу тусгасныг нэмж тохируулав. Гадаадын ажиллах хүч, мэргэжилтний үйлчилгээний хураамж ХХҮГ, компаниас зөрүүтэй мэдээлэл ирсэн тул зөрүү үлдээд байна.

6. **Бусад**
   Компани ХХОАТ тусгасан ба энэ нь нэгтгэлд хамаарахгүй санхүүгийн урсгал тул хасч тохируулав.

7. **Газрын төлбөр**
   Компани ОҮИТБСАА-нд өгсөн анхны тайландаа буруу дүн тусгасан нь нэгтгэл тайлангийн явцад ирүүлсэн дэлгэрэнгүй мэдээллээр нотлогдсон тул хасч тохируулав.

8. **Ус, рашаан ашигласны төлбөр**
   ЗГ анхны тайландаа төлбөрийг тусгаагүй, нэгтгэл тайлангийн ажлын явцад компанийн ирүүлсэн дэлгэрэнгүй мэдээллийн дагуу Увс аймгийн Өлгий сумын ЗДТГ-т албан бичиг явуулж, тус сумын ЗДТГ-аас ирсэн мэдээллийн дагуу тохируулав.

9. **Байгаль хамгаалах зардлын 50 хувийг тусгай дансанд төвлөрүүлсэн байдал**
   Компаниас ирүүлсэн дэлгэрэнгүй мэдээлэлд үндэслэж Булган аймгийн Гурванбулаг сумын ЗДТГ, Сүхбаатар аймгийн Мөнххаан сумын ЗДТГ, Дорноговь аймгийн Их хэт сумын ЗДТГ, Баян-Өлгий аймгийн Сагсай сумын ЗДТГ, Сэлэнгэ аймгийн Ерөө сумын ЗДТГ, Увс аймгийн Өлгий сумын ЗДТГ-уудад албан бичиг илгээж, тус сумдын ЗДТГ-аас ирүүлсэн мэдээлэлд үндэслэн тохируулав. Булган аймгийн Гурванбулаг сумын ЗДТГ, Баян-Өлгий аймгийн Сагсай сумын ЗДТГ-уудаас компанийн ирүүлсэн дүнгээс бага дүн ирсэн тул зөрүү үлдээд байна.

10. **Төрийн байгууллагад өгсөн хандив, дэмжлэг**
    **Суманд өгсөн мөнгөн хандив, дэмжлэг**
    Компаниас ирүүлсэн дэлгэрэнгүй мэдээлэлд үндэслэж Дорноговь аймгийн Өргөн сумын ЗДТГ-т албан бичиг илгээж, тус сумын ЗДТГ-аас ирүүлсэн мэдээлэлд үндэслэн тохируулав.
    **Òî äðóóëãà:**
    Тайлагнасан дүнгийн талаархи дэлгэрэнгүй мэдээлэл хүссэн 2012 оны 08 сарын 10-ны 2/38 тоот албан бичгийг 2012 оны 08 дугаар сарын 14-нд илгээсэн ба компани хариуг бидэнд 2012 оны 09 дүгээр сарын 03-ны өдөр ирүүлсэн байна. Хоёр талаас ирүүлсэн дэлгэрэнгүй мэдээллийн дагуу зохих тохируулгыг хийсний дараа дахин зөрүү үүссэн учраас нягтлан бодогчтой дахин холбогдон тодруулга авсан.

    **Õóðààí ãóé òàéëáàð:**
    Энэ компанийн хувьд гадаадын мэргэжилтэн, ажилчны ажлын байрны төлбөр, гадаадын ажиллах хүч, мэргэжилтний үйлчилгээний хураамж, байгаль хамгаалах зардлын 50 хувийг тусгай дансанд шилжүүлсэн дүн дээр шийдвэрлэгдээгүй зөрүү үлдээд байна.

## Б-36. "Бэрх-Уул" ХХК

Доорх хүснэгтэд ЗГ болон компаниудаас ОҮИТБС-ын ажлын албанд батлагдсан маягтын дагуу анхлан ирүүлсэн тайланг нэгтгэхэд үүссэн анхны зөрүү, нэгтгэлийн ажлын явцад хийгдсэн тохируулгын дэлгэрэнгүй болон шийдэгдээгүй үлдсэн зөрүүнүүдийг татварын төрөл тус бүр дээр харуулав.

| № | 2643928 | Анхны нэгтгэл | | Анхны нэгтгэлийн зөрүү, цэвэр | Тохируулга | | Тохируулгын дараа | | Шийдэгдээгүй зөрүү, цэвэр | Тодотгол |
|---|---|---|---|---|---|---|---|---|---|---|
| | Үзүүлэлт | ЗГ | Компани | | ЗГ | Компани | ЗГ | Компани | | |
| **1. Улсын төсөвт төлсөн албан татвар, төлбөр, хураамж, ногдол ашиг** | | **108,707.1** | **-** | **108,707.1** | **(34,468.4)** | **74,238.7** | **74,238.7** | **74,238.7** | **-** | |
| **1.1 Татвар, хураамж** | | **92,808.6** | **-** | **92,808.6** | **(31,610.3)** | **61,198.3** | **61,198.3** | **61,198.3** | **-** | |
| 1.1.1 | Àæàõóéí íýãæèéí îðëîãûí àëáàí òàòâàð | 5,000.0 | | 5,000.0 | | 5,000.0 | 5,000.0 | 5,000.0 | - | 1 |
| 1.1.2 | Ãàäààäûí àëáàí òàòâàð | | | - | | | - | - | - | |
| 1.1.3 | Нэмэгдсэн өртгийн албан татвар | 19,572.7 | | 19,572.7 | | 19,572.7 | 19,572.7 | 19,572.7 | - | 2 |
| 1.1.4 | Автобензин, дизелийн түлшний онцгой албан татвар | | | - | | | - | - | - | |
| 1.1.5 | Àâòî áåíçèí , äèçåëèéí òºëøèé àëáàí òàòâàð | | | - | | | - | - | - | |
| 1.1.6 | Ашигт малтмалын нөөц ашигласны төлбөр болон нэмэлт төлбөр | 57,068.6 | | 57,068.6 | (31,610.3) | 25,458.3 | 25,458.3 | 25,458.3 | - | 3 |
| 1.1.7 | Àøèãò ìàëòìàëûí àøèãëàëòûí áîëîí õàéãóóëûí òóñãàé çºâøººðëèéí ðºëáºð | 11,167.3 | | 11,167.3 | | 11,167.3 | 11,167.3 | 11,167.3 | - | 4 |
| 1.1.8 | Зарим бүтээгдэхүүний үнийн өсөлтийн албан татвар | | | - | | | - | - | - | |
| 1.1.9 | Цөмийн төхөөрөмж барих, өөрчлөх, шинэчлэх, ашиглалтаас гаргах, ашиглах тусгай зөвшөөрлийн улсын тэмдэгтийн хураамж | | | - | | | - | - | - | |
| 1.1.10 | Цөмийн бодис эзэмших, ашиглах, худалдах, импортлох,экспортлох, тээвэрлэх, хаягдлыг булах тусгай зөвшөөрлийн улсын тэмдэгтийн хураамж | | | - | | | - | - | - | |
| 1.1.11 | Цацраг идэвхт ашигт малтмал импортлох, экспортлох, тээвэрлэх, хаягдлыг булах, ашиглалтын дараа газар нөхөн сэргээх тусгай зөвшөөрлийн улсын тэмдэгтийн хураамж | | | - | | | - | - | - | |
| 1.1.12 | Цацрагийн үүсгүүрийг эзэмших, ашиглах, худалдах, угсрах, байрлуулах, түрээслэх, үйлдвэрлэх, ашиглалтаас гаргах, задлах, хадгалах, тээвэрлэх, импортлох, экспортлох, хаягдлыг булах, идэвхийг сулруулах болон түүнтэй холбогдсон бусад үйл ажиллагаа эрхлэх тусгай зөвшөөрлийн улсын тэмдэгтийн хураамж | | | - | | | - | - | - | |
| 1.1.13 | Аж ахуйн нэгжээс төлсөн ажиллагсдын нийгмийн болон эрүүл мэндийн даатгалын шимтгэл | | | - | | | - | - | - | |
| **1.2 Төлбөр** | | **14,766.5** | **-** | **14,766.5** | **(3,358.1)** | **11,408.4** | **11,408.4** | **11,408.4** | **-** | |
| 1.2.1 | Óëñûí ºðºíãºð õàéãóóë õèéñýí îðäûí íºõºí ºðëáºð | | | - | | | - | - | - | |
| 1.2.2 | Ãàäààäûí ýðãýæëýõýí , àæëèí÷íû àæëûí áàéðíû ºðëáºð | 6,727.7 | | 6,727.7 | (3,358.1) | 3,369.6 | 3,369.6 | 3,369.6 | - | 5 |

## Б-36. "Бэрх-Уул" ХХК

Доорх хүснэгтэд ЗГ болон компаниудаас ОҮИТБС-ын ажлын албанд батлагдсан маягтын дагуу анхлан ирүүлсэн тайланг нэгтгэхэд үүссэн анхны зөрүү, нэгтгэлийн ажлын явцад хийгдсэн тохируулгын дэлгэрэнгүй болон шийдэгдээгүй үлдсэн зөрүүнүүдийг татварын төрөл тус бүр дээр харуулав.

| № | 2643928 | Анхны нэгтгэл | | Анхны нэгтгэлийн зөрүү, цэвэр | Тохируулга | | Тохируулгын дараа | | Шийдэгдээгүй зөрүү, цэвэр | Тодотгол |
|---|---|---|---|---|---|---|---|---|---|---|
| | Үзүүлэлт | ЗГ | Компани | | ЗГ | Компани | ЗГ | Компани | | |
| 1.2.3 | Бүтээгдэхүүн хуваах гэрээнд тухайн жилд гарын үсэг зурсаны урамшуулал | | | - | | | - | - | - | |
| 1.2.4 | Бүтээгдэхүүн хуваах гэрээгээр олборлолт эхэлсэний урамшуулал | | | - | | | - | - | - | |
| 1.2.5 | Бүтээгдэхүүн хуваах гэрээгээр тухайн жилд төвлөрүүлсэн сургалтын урамшуулал | | | - | | | - | - | - | |
| 1.2.6 | Бүтээгдэхүүн хуваах гэрээнд заасан нөхцлийн дагуу төвлөрүүлсэн талбайн дэнчин | | | - | | | - | - | - | |
| 1.2.7 | Бүтээгдэхүүн хуваах гэрээнд заасан нөхцлийн дагуу төвлөрүүлсэн захиргааны үйлчилгээний шимтгэл | | | - | | | - | - | - | |
| 1.2.8 | Бүтээгдэхүүн хуваах гэрээнд заасан нөхцлийн дагуу төлөөлөгчийн газрын үйл ажиллагааг дэмжсэн төлбөр | | | - | | | - | - | - | |
| 1.2.9 | Агаарын бохирдлын төлбөр | 8,038.8 | | 8,038.8 | | 8,038.8 | 8,038.8 | 8,038.8 | - | 6 |
| **1.3 Яам, төрийн захиргааны байгууллагад төлсөн үйлчилгээний хөлс, хураамж** | | **132.0** | **-** | **132.0** | **-** | **132.0** | **132.0** | **132.0** | **-** | |
| 1.3.1 | Ãàäëýí ¿éë÷èëãýýí èé õóðàà æ | | | - | | | - | - | - | |
| 1.3.2 | Яам, төрийн захиргааны байгууллагад төлсөн тэмдэгтийн хураамж | | | - | | | - | - | - | |
| 1.3.3 | Яам, төрийн захиргааны байгууллагад төлсөн үйлчилгээний хөлс | 100.0 | | 100.0 | | 100.0 | 100.0 | 100.0 | - | 7 |
| 1.3.4 | Гадаадын ажиллах хүч, мэргэжилтний үйлчилгээний хураамж | 32.0 | | 32.0 | | 32.0 | 32.0 | 32.0 | - | 7 |
| **1.4 Төрийн өмчийн ногдол ашиг** | | **-** | **-** | **-** | **-** | **-** | **-** | **-** | **-** | |
| 1.4.1 | Ö³ðèéí º ì ÷èéí í î ãäî ë àø èã | | | - | | | - | - | - | |
| **1.5 Засгийн газрын орлого ба бусад орлого** | | **-** | **-** | **-** | **-** | **-** | **-** | **-** | **-** | |
| 1.5.1 | Бүтээгдэхүүн хуваах гэрээний дагуу Засгийн газарт ногдох газрын тосны орлого | | | - | | | - | - | - | |
| 1.5.2 | Үүнээс роялти | | | - | | | - | - | - | |
| **1.6 Бусад** | | **1,000.0** | **-** | **1,000.0** | **500.0** | **1,500.0** | **1,500.0** | **1,500.0** | **-** | |
| 1.6.1 | Торгууль | 1,000.0 | | 1,000.0 | 500.0 | 1,500.0 | 1,500.0 | 1,500.0 | - | 8 |
| **2. Орон нутгийн төсөвт төлсөн албан татвар, төлбөр, хураамж, ногдол ашиг** | | **14,484.1** | **-** | **14,484.1** | **-** | **14,484.1** | **14,484.1** | **14,484.1** | **-** | |
| **2.1 Орон нутгийн төсөвт төлсөн татвар** | | **8,324.5** | **-** | **8,324.5** | **-** | **8,324.5** | **8,324.5** | **8,324.5** | **-** | |
| 2.1.1 | Үл хөдлөх эд хөрөнгийн албан татвар | 7,298.0 | | 7,298.0 | | 7,298.0 | 7,298.0 | 7,298.0 | - | 9 |

## Б-36. "Бэрх-Уул" ХХК

Доорх хүснэгтэд ЗГ болон компаниудаас ОУИТБС-ын ажлын албанд батлагдсан маягтын дагуу анхлан ирүүлсэн тайланг нэгтгэхэд үүссэн анхны зөрүү, нэгтгэлийн ажлын явцад хийгдсэн тохируулгын дэлгэрэнгүй болон шийдэгдээгүй үлдсэн зөрүүнүүдийг татварын төрөл тус бүр дээр харуулав.

| № | 2643928 | | Анхны нэгтгэл | | Анхны нэгтгэлийн зөрүү, цэвэр | Тохируулга | | Тохируулгын дараа | | Шийдэгдээгүй зөрүү, цэвэр | Тодотгол |
|---|---|---|---|---|---|---|---|---|---|---|---|
| | Үзүүлэлт | | ЗГ | Компани | | ЗГ | Компани | ЗГ | Компани | | |
| 2.1.2 | Автотээврийн болон өөрөө явагч хэрэгслийн албан татвар | | 1,026.5 | | 1,026.5 | | 1,026.5 | 1,026.5 | 1,026.5 | - | 10 |
| 2.1.3 | Áóñàä | | | | - | | | - | - | - | |
| **2.2 Төлбөр** | | | **6,159.6** | **-** | **6,159.6** | **-** | **6,159.6** | **6,159.6** | **6,159.6** | **-** | |
| 2.2.1 | Газрын төлбөр | | 324.9 | | 324.9 | | 324.9 | 324.9 | 324.9 | - | 11 |
| 2.2.2 | Ус, рашаан ашигласны төлбөр | | 5,834.7 | | 5,834.7 | | 5,834.7 | 5,834.7 | 5,834.7 | - | 12 |
| 2.2.3 | Ойгоос хэрэглээний мод, түлээ бэлтгэж, ашигласны төлбөр | | | | - | | | - | - | - | |
| 2.2.4 | Түгээмэл тархацтай ашигт малтмалын нөөц ашигласны төлбөр | | | | - | | | - | - | - | |
| 2.2.5 | Ãàäààäûí ýðãýæëýýí, àæëèí÷íû àæëûí áàéðíû ºëáºð | | | | - | | | - | - | - | |
| 2.2.6 | Бүтээгдэхүүн хуваах гэрээний дагуу хүлээн авсан дэмжлэг | | | | - | | | - | - | - | |
| 2.2.7 | Ашигт малтмалаас бусад байгалийн баялаг ашиглах зөвшөөрлийн хураамж | | | | - | | | - | - | - | |
| **2.3 Нутгийн захиргааны байгууллагад төлсөн хураамж, үйлчилгээний хөлс** | | | **-** | **-** | **-** | **-** | **-** | **-** | **-** | **-** | |
| 2.3.1 | Орон нутгийн төсөвт төлсөн тэмдэгтийн хураамж | | | | - | | | - | - | - | |
| 2.3.2 | Нутгийн захиргааны байгууллагад төлсөн үйлчилгээний хөлс | | | | - | | | - | - | - | |
| **2.4 Орон нутгийн төрийн өмчийн ногдол ашиг** | | | **-** | **-** | **-** | **-** | **-** | **-** | **-** | **-** | |
| 2.4.1 | Орон нутгийн төрийн өмчийн ногдол ашиг | | | | - | | | - | - | - | |
| **2.5 Бусад** | | | **-** | **-** | **-** | **-** | **-** | **-** | **-** | **-** | |
| 2.5.1 | Торгууль | | | | - | | | - | - | - | |
| **3. Бусад төлбөр ба зардал** | | | **31,425.0** | **-** | **31,425.0** | **(15,750.0)** | **15,675.0** | **15,675.0** | **15,675.0** | **-** | |
| **3.1 Байгаль хамгаалах зардлын урьдчилгаа** | | | **23,825.0** | **-** | **23,825.0** | **(15,750.0)** | **8,075.0** | **8,075.0** | **8,075.0** | **-** | |
| 3.1.1 | Байгаль хамгаалах зардлын 50 хувийг тусгай дансанд шилжүүлсэн дүн | | 23,825.0 | | 23,825.0 | (15,750.0) | 8,075.0 | 8,075.0 | 8,075.0 | - | 13 |
| **3.2 Төрийн байгууллагад өгсөн хандив, дэмжлэг** | | | **7,600.0** | **-** | **7,600.0** | **-** | **7,600.0** | **7,600.0** | **7,600.0** | **-** | |
| 3.2.1 | Яам, агентлагт өгсөн | Мөнгөн хандив, дэмжлэг | | | - | | | - | - | - | |
| 3.2.2 | | Мөнгөн бус хандив, дэмжлэг | | | - | | | - | - | - | |
| 3.2.3 | Аймаг, нийслэлд өгсөн | Мөнгөн хандив, дэмжлэг | | | - | | | - | - | - | |
| 3.2.4 | | Мөнгөн бус хандив, дэмжлэг | | | - | | | - | - | - | |
| 3.2.5 | Сум, дүүрэгт өгсөн | Мөнгөн хандив, дэмжлэг | 7,600.0 | | 7,600.0 | | 7,600.0 | 7,600.0 | 7,600.0 | - | 14 |

## Б-36. "Бэрх-Уул" ХХК

Доорх хүснэгтэд ЗГ болон компаниудаас ОҮИТБС-ын ажлын албанд батлагдсан маягтын дагуу анхлан ирүүлсэн тайланг нэгтгэхэд үүссэн анхны зөрүү, нэгтгэлийн ажлын явцад хийгдсэн тохируулгын дэлгэрэнгүй болон шийдэгдээгүй үлдсэн зөрүүнүүдийг татварын төрөл тус бүр дээр харуулав.

| № | 2643928 | | Анхны нэгтгэл | | Анхны нэгтгэлийн зөрүү, цэвэр | Тохируулга | | Тохируулгын дараа | | Шийдэгдээгүй зөрүү, цэвэр | Тодотгол |
|---|---|---|---|---|---|---|---|---|---|---|---|
| | Үзүүлэлт | | ЗГ | Компани | | ЗГ | Компани | ЗГ | Компани | | |
| 3.2.6 | | Мөнгөн бус хандив, дэмжлэг | | | - | | | - | - | - | |
| 3.2.7 | Бусад байгууллагад өгсөн | Мөнгөн хандив, дэмжлэг | | | - | | | - | - | - | |
| 3.2.8 | | Мөнгөн бус хандив, дэмжлэг | | | - | | | - | - | - | |
| | **Нийт дүн** | | **154,616.2** | **-** | **154,616.2** | **(50,218.4)** | **104,397.8** | **104,397.8** | **104,397.8** | **-** | |

ЗГ-ын байгууллагын тайлагнасан дүн компанийн дүнгээс (+) их, бага (-)
ЗГ-ын байгууллагын тайлагнасан дүн компанийн дүнгээс их
Компанийн тайлагнасан дүн ЗГ-ын байгууллагын тайлагнасан дүнгээс их
**Цэвэр зөрүү**

**Б-36. “Бэрх-Уул” ХХК**
**Товч танилцуулга**
“Бэрх-Уул” ХХК нь Хэнтий аймгийн Норовлин, Батноров сумдад алт, Хэрлэн, Батноров сумдад жонш, Мөрөн суманд нүүрс ашиглалтын нийт зургаан лиценз эзэмшдэг.
Компани нь Хэнтий аймгийн татварын хэлтэст бүртгэлтэй. Тус компани Хэнтий аймаг, Батноров сумын 7-р багт байрладаг.
**Засгийн газрын хүлээн авсан орлого болон компанийн төлсөн төлбөрүүд хоорондын зөрүү**
Хийгдсэн тохируулгууд болон шийдэгдээгүй үлдсэн зөрүүнүүдийн талаарх тайлбарыг дор харуулав.

**1. Аж ахуйн нэгжийн орлогын албан татвар**
Компани ОУИТБСАА-нд 2011 оны тайлангаа гаргаж өгөөгүйн улмаас анхны зөрүү үүссэн байна. Нэгтгэл тайлангийн ажлын явцад тайланг дэлгэрэнгүй мэдээллийн хамт гаргаж ирүүлсэн тул тохируулгыг хийж зөрүүг шийдвэрлэсэн.

**2.Нэмэгдсэн өртгийн албан татвар**
Компани ОУИТБСАА-нд 2011 оны тайлангаа гаргаж өгөөгүйн улмаас анхны зөрүү үүссэн байна. Нэгтгэл тайлангийн явцад 2011 оны тайланг дэлгэрэнгүй мэдээллийн хамт гаргаж ирүүлсэн тул тохируулгыг хийж зөрүүг шийдвэрлэсэн.

**3.Ашигт малтмалын нөөц ашигласны төлбөр болон нэмэлт төлбөр**
ТЕГ, Хэнтий аймгийн татварын хэлтэс нь орон нутагт төлсөн уг төлбөрийг давхардуулж тусгасныг хасч тохируулав. Компани ОУИТБСАА-нд 2011 оны тайлангаа гаргаж өгөөгүйн улмаас анхны зөрүү үүссэн байна. Нэгтгэл тайлангийн ажлын явцад тайланг дэлгэрэнгүй мэдээллийн хамт гаргаж ирүүлсэн тул тохируулгыг хийж зөрүүг шийдвэрлэсэн.

**4. Ашигт малтмалын ашиглалтын болон хайгуулын тусгай зөвшөөрлийн төлбөр**
Компани ОУИТБСАА-нд 2011 оны тайлангаа гаргаж өгөөгүйн улмаас анхны зөрүү үүссэн байна. Нэгтгэл тайлангийн ажлын явцад тайланг дэлгэрэнгүй мэдээллийн хамт гаргаж ирүүлсэн тул тохируулгыг хийж зөрүүг шийдвэрлэсэн.

**5. Ãàäààäû í ì ýðãýæèëòýí , àæèë÷í û àæëû í áàéðí û ðº ëáº ð**
ЗГ тайландаа илүү тусгасныг хасч тохируулав. Компани ОУИТБСАА-нд 2011 оны тайлангаа гаргаж өгөөгүйн улмаас анхны зөрүү үүссэн байна. Нэгтгэл тайлангийн ажлын явцад тайланг дэлгэрэнгүй мэдээллийн хамт гаргаж ирүүлсэн тул тохируулгыг хийж зөрүүг шийдвэрлэсэн.

**6. Агаарын бохирдлын төлбөр**
Компани ОУИТБСАА-нд 2011 оны тайлангаа гаргаж өгөөгүйн улмаас анхны зөрүү үүссэн байна. Нэгтгэл тайлангийн ажлын явцад тайланг дэлгэрэнгүй мэдээллийн хамт гаргаж ирүүлсэн тул тохируулгыг хийж зөрүүг шийдвэрлэсэн.

**7.Хураамж болон үйлчилгээний хөлс**
ЗГ АМГ-т төлсөн үйлчилгээний хөлс тусгасан ба компани ОУИТБСАА-нд 2011 оны тайлангаа гаргаж өгөөгүйн улмаас анхны зөрүү үүссэн байна. Нэгтгэл тайлангийн ажлын явцад тайланг дэлгэрэнгүй мэдээллийн хамт гаргаж ирүүлсэн тул тохируулгыг хийж зөрүүг шийдвэрлэсэн.

**8. Торгууль**
Компани ОУИТБСАА-нд 2011 оны тайлангаа гаргаж өгөөгүйн улмаас анхны зөрүү үүссэн байна. Нэгтгэл тайлангийн ажлын явцад тайланг дэлгэрэнгүй мэдээллийн хамт гаргаж ирүүлсэн тул тохируулгыг хийж зөрүүг шийдвэрлэсэн. ЗГ тайландаа МХЕГ-т төлсөн торгууль тусгаагүй ба нэгтгэлийн явцад тус газар албан бичиг явуулж, ирсэн мэдээллийн дагуу тохируулав.

**9. Үл хөдлөх эд хөрөнгийн албан татвар**
Компани ОУИТБСАА-нд 2011 оны тайлангаа гаргаж өгөөгүйн улмаас анхны зөрүү үүссэн байна. Нэгтгэл тайлангийн ажлын явцад 2011 оны тайланг дэлгэрэнгүй мэдээллийн хамт гаргаж ирүүлсэн тул тохируулгыг хийж зөрүүг шийдвэрлэсэн.

**10. Автотээврийн болон өөрөө явагч хэрэгслийн албан татвар**
Компани ОУИТБСАА-нд 2011 оны тайлангаа гаргаж өгөөгүйн улмаас анхны зөрүү үүссэн байна. Нэгтгэл тайлангийн ажлын явцад 2011 оны тайланг дэлгэрэнгүй мэдээллийн хамт гаргаж ирүүлсэн тул тохируулгыг хийж зөрүүг шийдвэрлэсэн.

**11. Газрын төлбөр**
Компани ОУИТБСАА-нд 2011 оны тайлангаа гаргаж өгөөгүйн улмаас анхны зөрүү үүссэн байна. Нэгтгэл тайлангийн ажлын явцад тайланг дэлгэрэнгүй мэдээллийн хамт гаргаж ирүүлсэн тул тохируулгыг хийж зөрүүг шийдвэрлэсэн.

**12. Ус, рашаан ашигласны төлбөр**
Компани ОҮИТБСАА-нд 2011 оны тайлангаа гаргаж өгөөгүйн улмаас анхны зөрүү үүссэн байна. Нэгтгэл тайлангийн ажлын явцад тайланг дэлгэрэнгүй мэдээллийн хамт гаргаж ирүүлсэн тул тохируулгыг хийж зөрүүг шийдвэрлэсэн.

**13. Байгаль хамгаалах зардлын 50 хувийг тусгай дансанд төвлөрүүлсэн байдал**
ЗГ тайландаа илүү тусгасныг хасч тохируулав. Компани ОҮИТБСАА-нд 2011 оны тайлангаа гаргаж өгөөгүйн улмаас анхны зөрүү үүссэн байна. Нэгтгэл тайлангийн ажлын явцад тайланг дэлгэрэнгүй мэдээллийн хамт гаргаж ирүүлсэн тул тохируулгыг хийж зөрүүг шийдвэрлэсэн.

**14. Төрийн байгууллагад өгсөн хандив, дэмжлэг**
**Суманд өгсөн мөнгөн хандив, дэмжлэг**
ЗГ-ын тайланд Хэнтий аймгийн Норовлин, Бэрх, Батноров, Мөрөн сумдад өгсөн хандив тусгагдсан ба компани ОҮИТБСАА-нд 2011 оны тайлангаа гаргаж өгөөгүйн улмаас анхны зөрүү үүссэн байна. Нэгтгэл тайлангийн ажлын явцад тайланг дэлгэрэнгүй мэдээллийн хамт гаргаж ирүүлсэн тул тохируулгыг хийж зөрүүг шийдвэрлэсэн.

**Òî äðóóëãà:**
Тайлагнасан дүнгийн талаархи дэлгэрэнгүй мэдээлэл хүссэн 2012 оны 08 сарын 10-ны 2/38 тоот албан бичгийг 2012 оны 08 дугаар сарын 15-нд илгээсэн ба компани хариуг бидэнд 2012 оны 08 дугаар сарын 24-ны өдөр ирүүлсэн байна. Хоёр талаас ирүүлсэн дэлгэрэнгүй мэдээллийн дагуу зохих тохируулгыг хийсний дараа дахин зөрүү үүссэн учраас нягтлан бодогчтой дахин холбогдон тодруулга авсан.

**Õóðààí ãóé òàéëáàð:**
Энэ компанийн хувьд шийдвэрлэгдээгүй зөрүү үлдээгүй байна.

## Б-37. "Бэрэн групп" ХХК

Доорх хүснэгтэд ЗГ болон компаниудаас ОУИТБС-ын ажлын албанд батлагдсан маягтын дагуу анхлан ирүүлсэн тайланг нэгтгэхэд үүссэн анхны зөрүү, нэгтгэлийн ажлын явцад хийгдсэн тохируулгын дэлгэрэнгүй болон шийдэгдээгүй үлдсэн зөрүүнүүдийг татварын төрөл тус бүр дээр харуулав.

| № | 2063182 | Анхны нэгтгэл | | Анхны нэгтгэлийн зөрүү, цэвэр | Тохируулга | | Тохируулгын дараа | | Шийдэгдээгүй зөрүү, цэвэр | Тодотгол |
|---|---|---|---|---|---|---|---|---|---|---|
| | Үзүүлэлт | ЗГ | Компани | | ЗГ | Компани | ЗГ | Компани | | |
| **1. Улсын төсөвт төлсөн албан татвар, төлбөр, хураамж, ногдол ашиг** | | **691,878.7** | **235,840.7** | **456,038.0** | **(40,195.7)** | **415,842.3** | **651,683.0** | **651,683.0** | **-** | |
| **1.1 Татвар, хураамж** | | **634,964.3** | **194,236.0** | **440,728.3** | **(40,295.7)** | **400,432.6** | **594,668.6** | **594,668.6** | **-** | |
| 1.1.1 | Àæàõóéí íýãæèéí îðëîãûí àëáàí òàòâàð | 84,112.0 | 84,102.0 | 10.0 | | 10.0 | 84,112.0 | 84,112.0 | - | 1 |
| 1.1.2 | Ãàäààäàí àëáàí òàòâàð | 25,536.7 | 21,632.5 | 3,904.2 | | 3,904.2 | 25,536.7 | 25,536.7 | - | 2 |
| 1.1.3 | Нэмэгдсэн өртгийн албан татвар | 63,684.7 | 9,872.8 | 53,811.9 | | 53,811.9 | 63,684.7 | 63,684.7 | - | 3 |
| 1.1.4 | Автобензин, дизелийн түлшний онцгой албан татвар | 1,848.1 | | 1,848.1 | | 1,848.1 | 1,848.1 | 1,848.1 | - | 4 |
| 1.1.5 | Àâòîìàøèí , äýçýëèéí òºëºíãèéí àëáàí òàòâàð | | | - | | | - | - | - | |
| 1.1.6 | Ашигт малтмалын нөөц ашигласны төлбөр болон нэмэлт төлбөр | 289,621.6 | | 289,621.6 | | 289,621.6 | 289,621.6 | 289,621.6 | - | 5 |
| 1.1.7 | Àøèãò ìàëòìàëûí àøèãëàëòûí áîëîí õàéãóóëûí òóñãàé çºâøººðëèéí òºëáºð | 51,432.5 | 195.7 | 51,236.8 | | 51,236.8 | 51,432.5 | 51,432.5 | - | 6 |
| 1.1.8 | Зарим бүтээгдэхүүний үнийн өсөлтийн албан татвар | | | - | | | - | - | - | |
| 1.1.9 | Цөмийн төхөөрөмж барих, өөрчлөх, шинэчлэх, ашиглалтаас гаргах, ашиглах тусгай зөвшөөрлийн улсын тэмдэгтийн хураамж | | | - | | | - | - | - | |
| 1.1.10 | Цөмийн бодис эзэмших, ашиглах, худалдах, импортлох,экспортлох, тээвэрлэх, хаягдлыг булах тусгай зөвшөөрлийн улсын тэмдэгтийн хураамж | | | - | | | - | - | - | |
| 1.1.11 | Цацраг идэвхт ашигт малтмал импортлох, экспортлох, тээвэрлэх, хаягдлыг булах, ашиглалтын дараа газар нөхөн сэргээх тусгай зөвшөөрлийн улсын тэмдэгтийн хураамж | | | - | | | - | - | - | |
| 1.1.12 | Цацрагийн үүсгүүрийг эзэмших, ашиглах, худалдах, угсрах, байрлуулах, түрээслэх, үйлдвэрлэх, ашиглалтаас гаргах, задлах, хадгалах, тээвэрлэх, импортлох, экспортлох, хаягдлыг булах, идэвхийг сулруулах болон түүнтэй холбогдсон бусад үйл ажиллагаа эрхлэх тусгай зөвшөөрлийн улсын тэмдэгтийн хураамж | | | - | | | - | - | - | |
| 1.1.13 | Аж ахуйн нэгжээс төлсөн ажиллагсдын нийгмийн болон эрүүл мэндийн даатгалын шимтгэл | 118,728.7 | 78,433.0 | 40,295.7 | (40,295.7) | | 78,433.0 | 78,433.0 | - | 7 |
| **1.2 Төлбөр** | | **-** | **-** | **-** | **-** | **-** | **-** | **-** | **-** | |
| 1.2.1 | Óëñûí òºñâèéí ðºíæºð õàéãóóë õèéñýí îðëûí íºõºí òºëáºð | | | - | | | - | - | - | |
| 1.2.2 | Ãàäààäûí ì ýðãýæëýõýí , àæëèí÷íû àæëûí áàéðûí òºëáºð | | | - | | | - | - | - | |
| 1.2.3 | Бүтээгдэхүүн хуваах гэрээнд тухайн жилд гарын үсэг зурсаны урамшуулал | | | - | | | - | - | - | |

## Б-37. "Бэрэн групп" ХХК

Доорх хүснэгтэд ЗГ болон компаниудаас ОУИТБС-ын ажлын албанд батлагдсан маягтын дагуу анхлан ирүүлсэн тайланг нэгтгэхэд үүссэн анхны зөрүү, нэгтгэлийн ажлын явцад хийгдсэн тохируулгын дэлгэрэнгүй болон шийдэгдээгүй үлдсэн зөрүүнүүдийг татварын төрөл тус бүр дээр харуулав.

| № | 2063182 | Анхны нэгтгэл | | Анхны нэгтгэлийн зөрүү, цэвэр | Тохируулга | | Тохируулгын дараа | | Шийдэгдээгүй зөрүү, цэвэр | Тодотгол |
|---|---|---|---|---|---|---|---|---|---|---|
| | Үзүүлэлт | ЗГ | Компани | | ЗГ | Компани | ЗГ | Компани | | |
| 1.2.4 | Бүтээгдэхүүн хуваах гэрээгээр олборлолт эхэлсэний урамшуулал | | | - | | | - | - | - | |
| 1.2.5 | Бүтээгдэхүүн хуваах гэрээгээр тухайн жилд төвлөрүүлсэн сургалтын урамшуулал | | | - | | | - | - | - | |
| 1.2.6 | Бүтээгдэхүүн хуваах гэрээнд заасан нөхцлийн дагуу төвлөрүүлсэн талбайн дэнчин | | | - | | | - | - | - | |
| 1.2.7 | Бүтээгдэхүүн хуваах гэрээнд заасан нөхцлийн дагуу төвлөрүүлсэн захиргааны үйлчилгээний шимтгэл | | | - | | | - | - | - | |
| 1.2.8 | Бүтээгдэхүүн хуваах гэрээнд заасан нөхцлийн дагуу төлөөлөгчийн газрын үйл ажиллагааг дэмжсэн төлбөр | | | - | | | - | - | - | |
| 1.2.9 | Агаарын бохирдлын төлбөр | | | - | | | - | - | - | |
| **1.3 Яам, төрийн захиргааны байгууллагад төлсөн үйлчилгээний хөлс, хураамж** | | **56,914.4** | **41,504.7** | **15,409.7** | **-** | **15,409.7** | **56,914.4** | **56,914.4** | **-** | |
| 1.3.1 | Ãàäëëéí ¿éë÷èëãýý èé õóðààì æ | 34,369.5 | 38,511.2 | (4,141.7) | | (4,141.7) | 34,369.5 | 34,369.5 | - | 8 |
| 1.3.2 | Яам, төрийн захиргааны байгууллагад төлсөн тэмдэгтийн хураамж | 94.9 | 143.5 | (48.6) | | (48.6) | 94.9 | 94.9 | - | 9 |
| 1.3.3 | Яам, төрийн захиргааны байгууллагад төлсөн үйлчилгээний хөлс | 22,450.0 | 2,850.0 | 19,600.0 | | 19,600.0 | 22,450.0 | 22,450.0 | - | 9 |
| 1.3.4 | Гадаадын ажиллах хүч, мэргэжилтний үйлчилгээний хураамж | | | - | | | - | - | - | |
| **1.4 Төрийн өмчийн ногдол ашиг** | | **-** | **-** | **-** | **-** | **-** | **-** | **-** | **-** | |
| 1.4.1 | Òºðèéí ºì ÷èéí í î ãäî ë àø èã | | | - | | | - | - | - | |
| **1.5 Засгийн газрын орлого ба бусад орлого** | | **-** | **-** | **-** | **-** | **-** | **-** | **-** | **-** | |
| 1.5.1 | Бүтээгдэхүүн хуваах гэрээний дагуу Засгийн газарт ногдох газрын тосны орлого | | | - | | | - | - | - | |
| 1.5.2 | Үүнээс роялти | | | - | | | - | - | - | |
| **1.6 Бусад** | | **-** | **100.0** | **(100.0)** | **100.0** | **-** | **100.0** | **100.0** | **-** | |
| 1.6.1 | Торгууль | | 100.0 | (100.0) | 100.0 | | 100.0 | 100.0 | - | 10 |
| **2. Орон нутгийн төсөвт төлсөн албан татвар, төлбөр, хураамж, ногдол ашиг** | | **22,329.7** | **39,547.7** | **(17,218.0)** | **-** | **(17,218.0)** | **22,329.7** | **22,329.7** | **-** | |
| **2.1 Орон нутгийн төсөвт төлсөн татвар** | | **22,329.7** | **39,547.7** | **(17,218.0)** | **-** | **(17,218.0)** | **22,329.7** | **22,329.7** | **-** | |
| 2.1.1 | Үл хөдлөх эд хөрөнгийн албан татвар | 18,042.7 | 9,642.7 | 8,400.0 | | 8,400.0 | 18,042.7 | 18,042.7 | - | 11 |
| 2.1.2 | Автотээврийн болон өөрөө явагч хэрэгслийн албан татвар | 4,287.0 | 3,805.0 | 482.0 | | 482.0 | 4,287.0 | 4,287.0 | - | 12 |
| 2.1.3 | Áóñàä | | 26,100.0 | (26,100.0) | | (26,100.0) | - | - | - | 13 |
| **2.2 Төлбөр** | | **-** | **-** | **-** | **-** | **-** | **-** | **-** | **-** | |

## Б-37. "Бэрэн групп" ХХК

Доорх хүснэгтэд ЗГ болон компаниудаас ОҮИТБС-ын ажлын албанд батлагдсан маягтын дагуу анхлан ирүүлсэн тайланг нэгтгэхэд үүссэн анхны зөрүү, нэгтгэлийн ажлын явцад хийгдсэн тохируулгын дэлгэрэнгүй болон шийдэгдээгүй үлдсэн зөрүүнүүдийг татварын төрөл тус бүр дээр харуулав.

| № | 2063182 | | Анхны нэгтгэл | | Анхны нэгтгэлийн зөрүү, цэвэр | Тохируулга | | Тохируулгын дараа | | Шийдэгдээгүй зөрүү, цэвэр | Тодотгол |
|---|---|---|---|---|---|---|---|---|---|---|---|
| | Үзүүлэлт | | ЗГ | Компани | | ЗГ | Компани | ЗГ | Компани | | |
| 2.2.1 | Газрын төлбөр | | | | - | | | - | - | - | |
| 2.2.2 | Ус, рашаан ашигласны төлбөр | | | | - | | | - | - | - | |
| 2.2.3 | Ойгоос хэрэглээний мод, түлээ бэлтгэж, ашигласны төлбөр | | | | - | | | - | - | - | |
| 2.2.4 | Түгээмэл тархацтай ашигт малтмалын нөөц ашигласны төлбөр | | | | - | | | - | - | - | |
| 2.2.5 | Ãàäààäûí ì ýðãýæëýýí , àæëèéí û æèëûí áàéðíû ðºëáºð | | | | - | | | - | - | - | |
| 2.2.6 | Бүтээгдэхүүн хуваах гэрээний дагуу хүлээн авсан дэмжлэг | | | | - | | | - | - | - | |
| 2.2.7 | Ашигт малтмалаас бусад байгалийн баялаг ашиглах зөвшөөрлийн хураамж | | | | - | | | - | - | - | |
| **2.3 Нутгийн захиргааны байгууллагад төлсөн хураамж, үйлчилгээний хөлс** | | | - | - | - | - | - | - | - | - | |
| 2.3.1 | Орон нутгийн төсөвт төлсөн тэмдэгтийн хураамж | | | | - | | | - | - | - | |
| 2.3.2 | Нутгийн захиргааны байгууллагад төлсөн үйлчилгээний хөлс | | | | - | | | - | - | - | |
| **2.4 Орон нутгийн төрийн өмчийн ногдол ашиг** | | | - | - | - | - | - | - | - | - | |
| 2.4.1 | Орон нутгийн төрийн өмчийн ногдол ашиг | | | | - | | | - | - | - | |
| **2.5 Бусад** | | | - | - | - | - | - | - | - | - | |
| 2.5.1 | Торгууль | | | | - | | | - | - | - | |
| **3. Бусад төлбөр ба зардал** | | | **9,600.0** | **-** | **9,600.0** | **-** | **9,600.0** | **9,600.0** | **9,600.0** | **-** | |
| **3.1 Байгаль хамгаалах зардлын урьдчилгаа** | | | **9,600.0** | **-** | **9,600.0** | **-** | **9,600.0** | **9,600.0** | **9,600.0** | **-** | |
| 3.1.1 | Байгаль хамгаалах зардлын 50 хувийг тусгай дансанд шилжүүлсэн дүн | | 9,600.0 | | 9,600.0 | | 9,600.0 | 9,600.0 | 9,600.0 | - | 14 |
| **3.2 Төрийн байгууллагад өгсөн хандив, дэмжлэг** | | | - | - | - | - | - | - | - | - | |
| 3.2.1 | Яам, агентлагт өгсөн | Мөнгөн хандив, дэмжлэг | | | - | | | - | - | - | |
| 3.2.2 | | Мөнгөн бус хандив, дэмжлэг | | | - | | | - | - | - | |
| 3.2.3 | Аймаг, нийслэлд өгсөн | Мөнгөн хандив, дэмжлэг | | | - | | | - | - | - | |
| 3.2.4 | | Мөнгөн бус хандив, дэмжлэг | | | - | | | - | - | - | |
| 3.2.5 | Сум, дүүрэгт өгсөн | Мөнгөн хандив, дэмжлэг | | | - | | | - | - | - | |
| 3.2.6 | | Мөнгөн бус хандив, дэмжлэг | | | - | | | - | - | - | |
| 3.2.7 | Бусад байгууллагад өгсөн | Мөнгөн хандив, дэмжлэг | | | - | | | - | - | - | |
| 3.2.8 | | Мөнгөн бус хандив, дэмжлэг | | | - | | | - | - | - | |

## Б-37. "Бэрэн групп" ХХК

Доорх хүснэгтэд ЗГ болон компаниудаас ОҮИТБС-ын ажлын албанд батлагдсан маягтын дагуу анхлан ирүүлсэн тайланг нэгтгэхэд үүссэн анхны зөрүү, нэгтгэлийн ажлын явцад хийгдсэн тохируулгын дэлгэрэнгүй болон шийдэгдээгүй үлдсэн зөрүүнүүдийг татварын төрөл тус бүр дээр харуулав.

| № | 2063182 | Анхны нэгтгэл | | Анхны нэгтгэлийн зөрүү, цэвэр | Тохируулга | | Тохируулгын дараа | | Шийдэгдээгүй зөрүү, цэвэр | Тодотгол |
|---|---|---|---|---|---|---|---|---|---|---|
| | Үзүүлэлт | ЗГ | Компани | | ЗГ | Компани | ЗГ | Компани | | |
| | **Нийт дүн** | **723,808.4** | **275,388.4** | **448,420.0** | **(40,195.7)** | **408,224.3** | **683,612.7** | **683,612.7** | **-** | |

ЗГ-ын байгууллагын тайлагнасан дүн компанийн дүнгээс (+) их, бага (-)
ЗГ-ын байгууллагын тайлагнасан дүн компанийн дүнгээс их
Компанийн тайлагнасан дүн ЗГ-ын байгууллагын тайлагнасан дүнгээс их
**Цэвэр зөрүү**-

**Б-37. “Бэрэн групп” ХХК**

**Товч танилцуулга**

“Бэрэн групп” ХХК нь Архангай аймгийн Төвшрүүлэх, Цэнхэр сумдад төмөр ашиглалтын нэг лиценз, Булган аймгийн Гурванбулаг суманд хайгуулын нэг лиценз эзэмшдэг. Компани ТЕГ-т бүртгэлтэй. Тус компани Хан-Уул дүүрэг, 15-р хороо, Чингисийн өргөн чөлөө, 50-р байранд байрладаг.

**Засгийн газрын хүлээн авсан орлого болон компанийн төлсөн төлбөрүүд хоорондын зөрүү**

Хийгдсэн тохируулгууд болон шийдэгдээгүй үлдсэн зөрүүнүүдийн талаарх тайлбарыг дор харуулав.

1. **Аж ахуйн нэгжийн орлогын албан татвар**
   Компани уг татварыг ОУИТБСАА-нд өгсөн анхны тайландаа дутуу тусгасан ба нэгтгэл тайлангийн явцад дэлгэрэнгүй мэдээллээ гаргаж ирүүлсэн тул нэмж тохируулав.

2. **Гаалийн албан татвар**
   Компани уг татварыг ОУИТБСАА-нд өгсөн анхны тайландаа дутуу тусгасан ба ГЕГ-ын ирүүлсэн мэдээлэлд үндэслэн тохируулав.

3. **Нэмэгдсэн өртгийн албан татвар**
   Компани гаалийн НӨАТ тусгаагүйгээс анхны зөрүү үүссэн байна. Нэгтгэл тайлангийн ажлын явцад дэлгэрэнгүй мэдээллээ ирүүлсэн тул нэмж тохируулав.

4. **Àâòî áåí çèí , äèçåëèéí òºëºí èé онцгой албан татвар**
   ГЕГ-ын ирүүлсэн мэдээллийн дагуу тохируулав.

5. **Ашигт малтмалын нөөц ашигласны төлбөр болон нэмэлт төлбөр**
   Компани ОУИТБСАА-нд өгсөн анхны тайландаа уг төлбөрийг орхигдуулснаас анхны зөрүү үүссэн байна. Нэгтгэл тайлангийн ажлын явцад дэлгэрэнгүй мэдээллээ ирүүлсэн тул нэмж тохируулав.

6. **Ашигт малтмалын ашиглалтын болон хайгуулын тусгай зөвшөөрлийн төлбөр**
   Компани уг төлбөрийг анхны тайландаа дутуу тусгасан ба нэгтгэл тайлангийн явцад дэлгэрэнгүй мэдээллийн хамт гаргаж ирүүлсэн тул тохируулгыг хийж зөрүүг шийдвэрлэсэн.

7. **Аж ахуйн нэгжээс төлсөн ажиллагсдын нийгмийн болон эрүүл мэндийн даатгалын шимтгэл**

   ЗГ тайландаа тус компанийн салбар компани “Бэрэн майнинг” ХХК-ийн дүнг нэгтгэснийг хасч тохируулав.

8. **Гаалийн үйлчилгээний хураамж**
   Компани уг хураамжийг тайландаа илүү тусгасныг хасч тохируулав.

9. **Хураамж болон үйлчилгээний хөлс**
   ЗГ АМГ-т төлсөн үйлчилгээний хөлс тусгасан. Компани ОУИТБСАА-нд өгсөн анхны тайландаа дутуу тусгасан ба нэгтгэл тайлангийн явцад дэлгэрэнгүй мэдээллээ ирүүлсэн тул нэмж тохируулав. ЗГ БЗДүүрэгт төлсөн тэмдэгтийн хураамж тусгасан ба компани илүү тусгасан тул хасч тохируулав.

10. **Торгууль**
    ЗГ торгуулийг анхны тайландаа тусгаагүй нэгтгэл тайлангийн ажлын явцад МХЕГ-аас ирсэн мэдээллийн дагуу тохируулав.

11. **Үл хөдлөх эд хөрөнгийн албан татвар**
    Компани ОУИТБСАА-нд өгсөн анхны тайландаа дутуу тусгасан ба нэгтгэл тайлангийн ажлын явцад дэлгэрэнгүй мэдээллээ ирүүлсэн тул нэмж тохируулав.

12. **Автотээврийн болон өөрөө явагч хэрэгслийн албан татвар**
    Компани ОУИТБСАА-нд өгсөн анхны тайландаа дутуу тусгасан ба нэгтгэл тайлангийн ажлын явцад дэлгэрэнгүй мэдээллээ ирүүлсэн тул нэмж тохируулав.

13. **Бусад**
    Компани ХХОАТ тусгасан ба энэ нэгтгэлд хамаарахгүй санхүүгийн урсгал тул хасч тохируулав.

14. **Байгаль хамгаалах зардлын 50 хувийг тусгай дансанд төвлөрүүлсэн байдал**
    Компани ОУИТБСАА-нд өгсөн анхны тайландаа уг дүнг орхигдуулснаас анхны зөрүү үүссэн байна. Нэгтгэл тайлангийн ажлын явцад дэлгэрэнгүй мэдээлэл ирүүлсэн тул нэмж тохируулав.

**Òî äðóóëãà:**
Тайлагнасан дүнгийн талаархи дэлгэрэнгүй мэдээлэл хүссэн 2012 оны 08 сарын 10-ны 2/38 тоот албан бичгийг 2012 оны 08 дугаар сарын 15-нд илгээсэн ба компани хариуг бидэнд 2012 оны 08 дугаар сарын 30-ны өдөр ирүүлсэн байна. Хоёр талаас ирүүлсэн дэлгэрэнгүй мэдээллийн дагуу зохих тохируулгыг хийсний дараа дахин зөрүү үүссэн учраас нягтлан бодогчтой дахин холбогдон тодруулга авсан.

**Õóðàíãóé òàéëáàð:**
Энэ компанийн хувьд шийдвэрлэгдээгүй зөрүү үлдээгүй байна..

## Б-38. "Бэрэн майнинг" ХХК

Доорх хүснэгтэд ЗГ болон компаниудаас ОУИТБС-ын ажлын албанд батлагдсан маягтын дагуу анхлан ирүүлсэн тайланг нэгтгэхэд үүссэн анхны зөрүү, нэгтгэлийн ажлын явцад хийгдсэн тохируулгын дэлгэрэнгүй болон шийдэгдээгүй үлдсэн зөрүүнүүдийг татварын төрөл тус бүр дээр харуулав.

| № | 2886219 | Анхны нэгтгэл | | Анхны нэгтгэлийн зөрүү, цэвэр | Тохируулга | | Тохируулгын дараа | | Шийдэгдээгүй зөрүү, цэвэр | Тодотгол |
|---|---|---|---|---|---|---|---|---|---|---|
| | Үзүүлэлт | ЗГ | Компани | | ЗГ | Компани | ЗГ | Компани | | |
| **1. Улсын төсөвт төлсөн албан татвар, төлбөр, хураамж, ногдол ашиг** | | **231,413.9** | **262,651.0** | **(31,237.1)** | **-** | **(31,237.1)** | **231,413.9** | **231,413.9** | **-** | |
| **1.1 Татвар, хураамж** | | **227,039.2** | **262,588.5** | **(35,549.3)** | **-** | **(35,549.3)** | **227,039.2** | **227,039.2** | **-** | |
| 1.1.1 | Àæàõóéí íýãæèéí îðëîãûí àëáàí òàòâàð | 5,434.8 | 5,434.8 | - | | | 5,434.8 | 5,434.8 | - | |
| 1.1.2 | Ãàäààäûí àëáàí òàòâàð | 13,236.2 | 18,678.2 | (5,442.0) | | (5,442.0) | 13,236.2 | 13,236.2 | - | 1 |
| 1.1.3 | Нэмэгдсэн өртгийн албан татвар | 142,039.2 | 114,200.0 | 27,839.2 | | 27,839.2 | 142,039.2 | 142,039.2 | - | 2 |
| 1.1.4 | Автобензин, дизелийн түлшний онцгой албан татвар | | | - | | | - | - | - | |
| 1.1.5 | Àâòî áåíçèí , äèçåëèéí òºëøíèé àëáàí òàòâàð | | | - | | | - | - | - | |
| 1.1.6 | Ашигт малтмалын нөөц ашигласны төлбөр болон нэмэлт төлбөр | | | - | | | - | - | - | |
| 1.1.7 | Àøèãò ìàëòìàëûí àøèãëàëòûí áîëîí õàéãóóëûí òóñãàé çºâøººðëèéí ðºëáºð | | 71,675.5 | (71,675.5) | | (71,675.5) | - | - | - | 3 |
| 1.1.8 | Зарим бүтээгдэхүүний үнийн өсөлтийн албан татвар | | | - | | | - | - | - | |
| 1.1.9 | Цөмийн төхөөрөмж барих, өөрчлөх, шинэчлэх, ашиглалтаас гаргах, ашиглах тусгай зөвшөөрлийн улсын тэмдэгтийн хураамж | | | - | | | - | - | - | |
| 1.1.10 | Цөмийн бодис эзэмших, ашиглах, худалдах, импортлох,экспортлох, тээвэрлэх, хаягдлыг булах тусгай зөвшөөрлийн улсын тэмдэгтийн хураамж | | | - | | | - | - | - | |
| 1.1.11 | Цацраг идэвхт ашигт малтмал импортлох, экспортлох, тээвэрлэх, хаягдлыг булах, ашиглалтын дараа газар нөхөн сэргээх тусгай зөвшөөрлийн улсын тэмдэгтийн хураамж | | | - | | | - | - | - | |
| 1.1.12 | Цацрагийн үүсгүүрийг эзэмших, ашиглах, худалдах, угсрах, байрлуулах, түрээслэх, үйлдвэрлэх, ашиглалтаас гаргах, задлах, хадгалах, тээвэрлэх, импортлох, экспортлох, хаягдлыг булах, идэвхийг сулруулах болон түүнтэй холбогдсон бусад үйл ажиллагаа эрхлэх тусгай зөвшөөрлийн улсын тэмдэгтийн хураамж | | | - | | | - | - | - | |
| 1.1.13 | Аж ахуйн нэгжээс төлсөн ажиллагсдын нийгмийн болон эрүүл мэндийн даатгалын шимтгэл | 66,329.0 | 52,600.0 | 13,729.0 | | 13,729.0 | 66,329.0 | 66,329.0 | - | 4 |
| **1.2 Төлбөр** | | **62.5** | **62.5** | **-** | **-** | **-** | **62.5** | **62.5** | **-** | |
| 1.2.1 | Óëñûí ðºñâèéí õºðºíãºä õàéãóóëü õèéñýí îðäûí íºõºí ðºëáºð | | | - | | | - | - | - | |
| 1.2.2 | Ãàäààäûí ýðãýæëýýí , àæëè÷íû àæëûí áàéðíû ðºëáºð | | | - | | | - | - | - | |
| 1.2.3 | Бүтээгдэхүүн хуваах гэрээнд тухайн жилд гарын үсэг зурсаны урамшуулал | | | - | | | - | - | - | |

## Б-38. "Бэрэн майнинг" ХХК

Доорх хүснэгтэд ЗГ болон компаниудаас ОУИТБС-ын ажлын албанд батлагдсан маягтын дагуу анхлан ирүүлсэн тайланг нэгтгэхэд үүссэн анхны зөрүү, нэгтгэлийн ажлын явцад хийгдсэн тохируулгын дэлгэрэнгүй болон шийдэгдээгүй үлдсэн зөрүүнүүдийг татварын төрөл тус бүр дээр харуулав.

| № | 2886219 | Анхны нэгтгэл | | Анхны нэгтгэлийн зөрүү, цэвэр | Тохируулга | | Тохируулгын дараа | | Шийдэгдээгүй зөрүү, цэвэр | Тодотгол |
|---|---|---|---|---|---|---|---|---|---|---|
| | Үзүүлэлт | ЗГ | Компани | | ЗГ | Компани | ЗГ | Компани | | |
| 1.2.4 | Бүтээгдэхүүн хуваах гэрээгээр олборлолт эхэлсэний урамшуулал | | | - | | | - | - | - | |
| 1.2.5 | Бүтээгдэхүүн хуваах гэрээгээр тухайн жилд төвлөрүүлсэн сургалтын урамшуулал | | | - | | | - | - | - | |
| 1.2.6 | Бүтээгдэхүүн хуваах гэрээнд заасан нөхцлийн дагуу төвлөрүүлсэн талбайн дэнчин | | | - | | | - | - | - | |
| 1.2.7 | Бүтээгдэхүүн хуваах гэрээнд заасан нөхцлийн дагуу төвлөрүүлсэн захиргааны үйлчилгээний шимтгэл | | | - | | | - | - | - | |
| 1.2.8 | Бүтээгдэхүүн хуваах гэрээнд заасан нөхцлийн дагуу төлөөлөгчийн газрын үйл ажиллагааг дэмжсэн төлбөр | | | - | | | - | - | - | |
| 1.2.9 | Агаарын бохирдлын төлбөр | 62.5 | 62.5 | - | | | 62.5 | 62.5 | - | |
| **1.3 Яам, төрийн захиргааны байгууллагад төлсөн үйлчилгээний хөлс, хураамж** | | **4,312.2** | **-** | **4,312.2** | **-** | **4,312.2** | **4,312.2** | **4,312.2** | **-** | |
| 1.3.1 | Ãàäëëéí ¿éë÷èëãýý èé õóðààì æ | 4,312.2 | | 4,312.2 | | 4,312.2 | 4,312.2 | 4,312.2 | - | 5 |
| 1.3.2 | Яам, төрийн захиргааны байгууллагад төлсөн тэмдэгтийн хураамж | | | - | | | - | - | - | |
| 1.3.3 | Яам, төрийн захиргааны байгууллагад төлсөн үйлчилгээний хөлс | | | - | | | - | - | - | |
| 1.3.4 | Гадаадын ажиллах хүч, мэргэжилтний үйлчилгээний хураамж | | | - | | | - | - | - | |
| **1.4 Төрийн өмчийн ногдол ашиг** | | **-** | **-** | **-** | **-** | **-** | **-** | **-** | **-** | |
| 1.4.1 | Ö³ðèéí º ì ÷èéí í î ãäî ë àø èã | | | - | | | - | - | - | |
| **1.5 Засгийн газрын орлого ба бусад орлого** | | **-** | **-** | **-** | **-** | **-** | **-** | **-** | **-** | |
| 1.5.1 | Бүтээгдэхүүн хуваах гэрээний дагуу Засгийн газарт ногдох газрын тосны орлого | | | - | | | - | - | - | |
| 1.5.2 | Үүнээс роялти | | | - | | | - | - | - | |
| **1.6 Бусад** | | **-** | **-** | **-** | **-** | **-** | **-** | **-** | **-** | |
| 1.6.1 | Торгууль | | | - | | | - | - | - | |
| **2. Орон нутгийн төсөвт төлсөн албан татвар, төлбөр, хураамж, ногдол ашиг** | | **43,990.1** | **40,833.7** | **3,156.4** | **-** | **3,156.4** | **43,990.1** | **43,990.1** | **-** | |
| **2.1 Орон нутгийн төсөвт төлсөн татвар** | | **9,680.1** | **9,961.7** | **(281.6)** | **-** | **(281.6)** | **9,680.1** | **9,680.1** | **-** | |
| 2.1.1 | Үл хөдлөх эд хөрөнгийн албан татвар | 8,176.1 | 8,457.7 | (281.6) | | (281.6) | 8,176.1 | 8,176.1 | - | 6 |
| 2.1.2 | Автотээврийн болон өөрөө явагч хэрэгслийн албан татвар | 1,504.0 | 1,504.0 | - | | | 1,504.0 | 1,504.0 | - | |
| 2.1.3 | Áóñàä | | | - | | | - | - | - | |

## Б-38. "Бэрэн майнинг" ХХК

Доорх хүснэгтэд ЗГ болон компаниудаас ОҮИТБС-ын ажлын албанд батлагдсан маягтын дагуу анхлан ирүүлсэн тайланг нэгтгэхэд үүссэн анхны зөрүү, нэгтгэлийн ажлын явцад хийгдсэн тохируулгын дэлгэрэнгүй болон шийдэгдээгүй үлдсэн зөрүүнүүдийг татварын төрөл тус бүр дээр харуулав.

| № | 2886219 | | Анхны нэгтгэл | | Анхны нэгтгэлийн зөрүү, цэвэр | Тохируулга | | Тохируулгын дараа | | Шийдэгдээгүй зөрүү, цэвэр | Тодотгол |
|---|---|---|---|---|---|---|---|---|---|---|---|
| | Үзүүлэлт | | ЗГ | Компани | | ЗГ | Компани | ЗГ | Компани | | |
| **2.2 Төлбөр** | | | **34,310.0** | **30,872.0** | **3,438.0** | **-** | **3,438.0** | **34,310.0** | **34,310.0** | **-** | |
| 2.2.1 | Газрын төлбөр | | 2,072.0 | 2,072.0 | - | | | 2,072.0 | 2,072.0 | - | |
| 2.2.2 | Ус, рашаан ашигласны төлбөр | | 32,238.0 | 28,800.0 | 3,438.0 | | 3,438.0 | 32,238.0 | 32,238.0 | - | 7 |
| 2.2.3 | Ойгоос хэрэглээний мод, түлээ бэлтгэж, ашигласны төлбөр | | | | - | | | - | - | - | |
| 2.2.4 | Түгээмэл тархацтай ашигт малтмалын нөөц ашигласны төлбөр | | | | - | | | - | - | - | |
| 2.2.5 | Ãàäàäàäûí ì ýðãýæëýãýí , àæëûí àæëûí áàéðíû ðºëáºð | | | | - | | | - | - | - | |
| 2.2.6 | Бүтээгдэхүүн хуваах гэрээний дагуу хүлээн авсан дэмжлэг | | | | - | | | - | - | - | |
| 2.2.7 | Ашигт малтмалаас бусад байгалийн баялаг ашиглах зөвшөөрлийн хураамж | | | | - | | | - | - | - | |
| **2.3 Нутгийн захиргааны байгууллагад төлсөн хураамж, үйлчилгээний хөлс** | | | **-** | **-** | **-** | **-** | **-** | **-** | **-** | **-** | |
| 2.3.1 | Орон нутгийн төсөвт төлсөн тэмдэгтийн хураамж | | | | - | | | - | - | - | |
| 2.3.2 | Нутгийн захиргааны байгууллагад төлсөн үйлчилгээний хөлс | | | | - | | | - | - | - | |
| **2.4 Орон нутгийн төрийн өмчийн ногдол ашиг** | | | **-** | **-** | **-** | **-** | **-** | **-** | **-** | **-** | |
| 2.4.1 | Орон нутгийн төрийн өмчийн ногдол ашиг | | | | - | | | - | - | - | |
| **2.5 Бусад** | | | **-** | **-** | **-** | **-** | **-** | **-** | **-** | **-** | |
| 2.5.1 | Торгууль | | | | - | | | - | - | - | |
| **3. Бусад төлбөр ба зардал** | | | **-** | **9,600.0** | **(9,600.0)** | **50,000.0** | **40,400.0** | **50,000.0** | **50,000.0** | **-** | |
| **3.1 Байгаль хамгаалах зардлын урьдчилгаа** | | | **-** | **9,600.0** | **(9,600.0)** | **-** | **(9,600.0)** | **-** | **-** | **-** | |
| 3.1.1 | Байгаль хамгаалах зардлын 50 хувийг тусгай дансанд шилжүүлсэн дүн | | | 9,600.0 | (9,600.0) | | (9,600.0) | - | - | - | 8 |
| **3.2 Төрийн байгууллагад өгсөн хандив, дэмжлэг** | | | **-** | **-** | **-** | **50,000.0** | **50,000.0** | **50,000.0** | **50,000.0** | **-** | |
| 3.2.1 | Яам, агентлагт өгсөн | Мөнгөн хандив, дэмжлэг | | | - | | | - | - | - | |
| 3.2.2 | | Мөнгөн бус хандив, дэмжлэг | | | - | | | - | - | - | |
| 3.2.3 | Аймаг, нийслэлд өгсөн | Мөнгөн хандив, дэмжлэг | | | - | | | - | - | - | |
| 3.2.4 | | Мөнгөн бус хандив, дэмжлэг | | | - | | | - | - | - | |
| 3.2.5 | Сум, дүүрэгт өгсөн | Мөнгөн хандив, дэмжлэг | | | - | 50,000.0 | 50,000.0 | 50,000.0 | 50,000.0 | - | 9 |
| 3.2.6 | | Мөнгөн бус хандив, дэмжлэг | | | - | | | - | - | - | |
| 3.2.7 | Бусад байгууллагад | Мөнгөн хандив, дэмжлэг | | | - | | | - | - | - | |

## Б-38. "Бэрэн майнинг" ХХК

Доорх хүснэгтэд ЗГ болон компаниудаас ОҮИТБС-ын ажлын албанд батлагдсан маягтын дагуу анхлан ирүүлсэн тайланг нэгтгэхэд үүссэн анхны зөрүү, нэгтгэлийн ажлын явцад хийгдсэн тохируулгын дэлгэрэнгүй болон шийдэгдээгүй үлдсэн зөрүүнүүдийг татварын төрөл тус бүр дээр харуулав.

| № | 2886219 | | Анхны нэгтгэл | | Анхны нэгтгэлийн зөрүү, цэвэр | Тохируулга | | Тохируулгын дараа | | Шийдэгдээгүй зөрүү, цэвэр | Тодотгол |
|---|---|---|---|---|---|---|---|---|---|---|---|
| | Үзүүлэлт | | ЗГ | Компани | | ЗГ | Компани | ЗГ | Компани | | |
| 3.2.8 | өгсөн | Мөнгөн бус хандив, дэмжлэг | | | - | | | - | - | - | |
| | **Нийт дүн** | | **275,404.0** | **313,084.7** | **(37,680.7)** | **50,000.0** | **12,319.3** | **325,404.0** | **325,404.0** | **-** | |

ЗГ-ын байгууллагын тайлагнасан дүн компанийн дүнгээс (+) их, бага (-)
ЗГ-ын байгууллагын тайлагнасан дүн компанийн дүнгээс их
Компанийн тайлагнасан дүн ЗГ-ын байгууллагын тайлагнасан дүнгээс их
**Цэвэр зөрүү**

**Б-38. “Бэрэн майнинг” ХХК**
**Товч танилцуулга**
“Бэрэн майнинг” ХХК нь Архангай аймгийн Төвшрүүлэх, Өлзийт сумдад төмөр ашиглалтын, Төвшрүүлэх суманд хүдэр ашиглалтын нийт гурван лиценз, Архангай аймгийн Төвшрүүлэх, Цэнхэр, Өгийнуур сумдад хайгуулын хоёр лиценз эзэмшдэг. Компани ТЕГ-т бүртгэлтэй. Тус компани Хан-Уул дүүрэг, 15-р хороо, Чингисийн өргөн чөлөө, 50-р байранд байрладаг.

**Засгийн газрын хүлээн авсан орлого болон компанийн төлсөн төлбөрүүд хоорондын зөрүү**
Хийгдсэн тохируулгууд болон шийдэгдээгүй үлдсэн зөрүүнүүдийн талаарх тайлбарыг дор харуулав.
**1.Гаалийн албан татвар**
Компани анхны тайландаа гаалийн НӨАТ тусгасныг хасч тохируулав.

**2.Нэмэгдсэн өртгийн албан татвар**
Компани анхны тайландаа гаалийн НӨАТ тусгаагүйгээс анхны зөрүү үүссэн байна. Нэгтгэл тайлангийн ажлын явцад нэмж тохируулав.

**3.Àøèãòì àëüäëûí àøèãëàëòûí áîí õàéãóóëûí òóñãàé çºâøºº ðëèéí ðºëáºð**
Компани ОҮИТБСАА-нд өгсөн анхны тайландаа андуурч тусгасныг хасч тохируулав.

**4.Аж ахуйн нэгжээс төлсөн ажиллагсдын нийгмийн болон эрүүл мэндийн даатгалын шимтгэл**
Компани ОҮИТБСАА-нд өгсөн анхны тайландаа дутуу тусгасан ба нэгтгэл тайлангийн ажлын явцад дэлгэрэнгүй мэдээллээ ирүүлсэн тул нэмж тохируулав.

**5.Гаалийн үйлчилгээний хураамж**
Компани ОҮИТБСАА-нд өгсөн анхны тайландаа уг хураамжийг орхигдуулснаас анхны зөрүү үүссэн байна. Нэгтгэл тайлангийн явцад дэлгэрэнгүй мэдээллээ ирүүлсэн ба ГЕГ-аас ирсэн мэдээлэлд үндэслэн тохируулав

**6.Үл хөдлөх эд хөрөнгийн албан татвар**
Компани ОҮИТБСАА-нд өгсөн анхны тайландаа уг татварыг илүү тусгаснаас анхны зөрүү үүссэн байна. Нэгтгэл тайлангийн ажлын явцад дэлгэрэнгүй мэдээллээ ирүүлсэн ба ТЕГ-аас ирсэн мэдээлэлд үндэслэн тохируулав.
**7 . Ус, рашаан ашигласны төлбөр**

Компани ОҮИТБСАА-нд өгсөн тайландаа дутуу тусгаснаас анхны зөрүү үүссэн байна. Нэгтгэл тайлангийн явцад дэлгэрэнгүй мэдээллээ ирүүлсэн ба ТЕГ-аас ирсэн мэдээлэлд үндэслэн тохируулав.
**8. Байгаль хамгаалах зардлын 50 хувийг тусгай дансанд шилжүүлсэн дүн**
Компани ОҮИТБСАА-нд өгсөн анхны тайландаа тусгасан хэрнээ дэлгэрэнгүй мэдээлэл ирүүлэхдээ төлөөгүй гэж ирүүлсэн тул хасч тохируулав.
**9. Төрийн байгууллагад өгсөн хандив, дэмжлэг**
**Суманд өгсөн мөнгөн хандив, дэмжлэг**
Компанийн ирүүлсэн дэлгэрэнгүй мэдээллийн дагуу Архангай аймгийн Төвшрүүлэх сумын ЗДТГ-т албан бичиг явуулж, тус сумын ЗДТГ-аас ирсэн мэдээллийн дагуу тохируулав.

**Òîäðóóëãà:**
Тайлагнасан дүнгийн талаархи дэлгэрэнгүй мэдээлэл хүссэн 2012 оны 08 сарын 10-ны 2/38 тоот албан бичгийг 2012 оны 08 дугаар сарын 15-нд илгээсэн ба компани хариуг бидэнд 2012 оны 09 дүгээр сарын 11-ны өдөр ирүүлсэн байна. Хоёр талаас ирүүлсэн дэлгэрэнгүй мэдээллийн дагуу зохих тохируулгыг хийсний дараа дахин зөрүү үүссэн учраас нягтлан бодогчтой дахин холбогдон тодруулга авсан.

**Õóðàíãóé òàéëáàð:**
Энэ компанийн хувьд шийдвэрлэгдээгүй зөрүү үлдээгүй байна.

## Б-39. "Вестерн проспектор монголия" ХХК

Доорх хүснэгтэд ЗГ болон компаниудаас ОУИТБС-ын ажлын албанд батлагдсан маягтын дагуу анхлан ирүүлсэн тайланг нэгтгэхэд үүссэн анхны зөрүү, нэгтгэлийн ажлын явцад хийгдсэн тохируулгын дэлгэрэнгүй болон шийдэгдээгүй үлдсэн зөрүүнүүдийг татварын төрөл тус бүр дээр харуулав.

| № | 2834812 | Анхны нэгтгэл | | Анхны нэгтгэлийн зөрүү, цэвэр | Тохируулга | | Тохируулгын дараа | | Шийдэгдээгүй зөрүү, цэвэр | Тодотгол |
|---|---|---|---|---|---|---|---|---|---|---|
| | Үзүүлэлт | ЗГ | Компани | | ЗГ | Компани | ЗГ | Компани | | |
| **1. Улсын төсөвт төлсөн албан татвар, төлбөр, хураамж, ногдол ашиг** | | **-** | **181,457.2** | **(181,457.2)** | **21,435.4** | **(160,021.8)** | **21,435.4** | **21,435.4** | **-** | |
| **1.1 Татвар, хураамж** | | **-** | **178,107.2** | **(178,107.2)** | **21,082.3** | **(157,024.9)** | **21,082.3** | **21,082.3** | **-** | |
| 1.1.1 | Àæàõóéí íýãææèéí îðëîãûí àëáàí òàòâàð | | 56.0 | (56.0) | 56.0 | | 56.0 | 56.0 | - | 1 |
| 1.1.2 | Ãàäààäûí àëáàí òàòâàð | | | - | | | - | - | - | |
| 1.1.3 | Нэмэгдсэн өртгийн албан татвар | | | - | | | - | - | - | |
| 1.1.4 | Автобензин, дизелийн түлшний онцгой албан татвар | | | - | | | - | - | - | |
| 1.1.5 | Àâòî áåíçèí , äèçåëèéí òºëøèé àëáàí òàòâàð | | | - | | | - | - | - | |
| 1.1.6 | Ашигт малтмалын нөөц ашигласны төлбөр болон нэмэлт төлбөр | | | - | | | - | - | - | |
| 1.1.7 | Àøèãò ìàëòìàëûí àøèãëàëòûí áîëîí õàéãóóëûí òóñãàé çºâøºº ðëèéí ðºëº | | 164,046.6 | (164,046.6) | | (164,046.6) | - | - | - | 2 |
| 1.1.8 | Зарим бүтээгдэхүүний үнийн өсөлтийн албан татвар | | | - | | | - | - | - | |
| 1.1.9 | Цөмийн төхөөрөмж барих, өөрчлөх, шинэчлэх, ашиглалтаас гаргах, ашиглах тусгай зөвшөөрлийн улсын тэмдэгтийн хураамж | | | - | | | - | - | - | |
| 1.1.10 | Цөмийн бодис эзэмших, ашиглах, худалдах, импортлох,экспортлох, тээвэрлэх, хаягдлыг булах тусгай зөвшөөрлийн улсын тэмдэгтийн хураамж | | | - | | | - | - | - | |
| 1.1.11 | Цацраг идэвхт ашигт малтмал импортлох, экспортлох, тээвэрлэх, хаягдлыг булах, ашиглалтын дараа газар нөхөн сэргээх тусгай зөвшөөрлийн улсын тэмдэгтийн хураамж | | | - | | | - | - | - | |
| 1.1.12 | Цацрагийн үүсгүүрийг эзэмших, ашиглах, худалдах, угсрах, байрлуулах, түрээслэх, үйлдвэрлэх, ашиглалтаас гаргах, задлах, хадгалах, тээвэрлэх, импортлох, экспортлох, хаягдлыг булах, идэвхийг сулруулах болон түүнтэй холбогдсон бусад үйл ажиллагаа эрхлэх тусгай зөвшөөрлийн улсын тэмдэгтийн хураамж | | | - | | | - | - | - | |
| 1.1.13 | Аж ахуйн нэгжээс төлсөн ажиллагсдын нийгмийн болон эрүүл мэндийн даатгалын шимтгэл | | 14,004.6 | (14,004.6) | 21,026.3 | 7,021.7 | 21,026.3 | 21,026.3 | - | 3 |
| **1.2 Төлбөр** | | **-** | **-** | **-** | **-** | **-** | **-** | **-** | **-** | |
| 1.2.1 | Óëñûí ðºíõèéí õºðºíãºð õàéãóóë õèéñýí îðëûí íºãºí ðºëº | | | - | | | - | - | - | |
| 1.2.2 | Ãàäààäûí ì ýðãýææëòýí , àæèë÷íû àæèûí áàéðíû ðºëº | | | - | | | - | - | - | |
| 1.2.3 | Бүтээгдэхүүн хуваах гэрээнд тухайн жилд гарын үсэг зурсаны урамшуулал | | | - | | | - | - | - | |

## Б-39. "Вестерн проспектор монголия" ХХК

Доорх хүснэгтэд ЗГ болон компаниудаас ОУИТБС-ын ажлын албанд батлагдсан маягтын дагуу анхлан ирүүлсэн тайланг нэгтгэхэд үүссэн анхны зөрүү, нэгтгэлийн ажлын явцад хийгдсэн тохируулгын дэлгэрэнгүй болон шийдэгдээгүй үлдсэн зөрүүнүүдийг татварын төрөл тус бүр дээр харуулав.

| № | 2834812 | Анхны нэгтгэл | | Анхны нэгтгэлийн зөрүү, цэвэр | Тохируулга | | Тохируулгын дараа | | Шийдэгдээгүй зөрүү, цэвэр | Тодотгол |
|---|---|---|---|---|---|---|---|---|---|---|
| | Үзүүлэлт | ЗГ | Компани | | ЗГ | Компани | ЗГ | Компани | | |
| 1.2.4 | Бүтээгдэхүүн хуваах гэрээгээр олборлолт эхэлсэний урамшуулал | | | - | | | - | - | - | |
| 1.2.5 | Бүтээгдэхүүн хуваах гэрээгээр тухайн жилд төвлөрүүлсэн сургалтын урамшуулал | | | - | | | - | - | - | |
| 1.2.6 | Бүтээгдэхүүн хуваах гэрээнд заасан нөхцлийн дагуу төвлөрүүлсэн талбайн дэнчин | | | - | | | - | - | - | |
| 1.2.7 | Бүтээгдэхүүн хуваах гэрээнд заасан нөхцлийн дагуу төвлөрүүлсэн захиргааны үйлчилгээний шимтгэл | | | - | | | - | - | - | |
| 1.2.8 | Бүтээгдэхүүн хуваах гэрээнд заасан нөхцлийн дагуу төлөөлөгчийн газрын үйл ажиллагааг дэмжсэн төлбөр | | | - | | | - | - | - | |
| 1.2.9 | Агаарын бохирдлын төлбөр | | | - | | | - | - | - | |
| **1.3 Яам, төрийн захиргааны байгууллагад төлсөн үйлчилгээний хөлс, хураамж** | | **-** | **3,350.0** | **(3,350.0)** | **353.1** | **(2,996.9)** | **353.1** | **353.1** | **-** | |
| 1.3.1 | Ãàäëýí ¿éë÷èëãýýí èé õóðàà æ | | | - | | | - | - | - | |
| 1.3.2 | Яам, төрийн захиргааны байгууллагад төлсөн тэмдэгтийн хураамж | | 106.2 | (106.2) | 106.2 | | 106.2 | 106.2 | - | 4 |
| 1.3.3 | Яам, төрийн захиргааны байгууллагад төлсөн үйлчилгээний хөлс | | 3,243.8 | (3,243.8) | 246.9 | (2,996.9) | 246.9 | 246.9 | - | 4 |
| 1.3.4 | Гадаадын ажиллах хүч, мэргэжилтний үйлчилгээний хураамж | | | - | | | - | - | - | |
| **1.4 Төрийн өмчийн ногдол ашиг** | | **-** | **-** | **-** | **-** | **-** | **-** | **-** | **-** | |
| 1.4.1 | Òºðèéí ºì ÷èéí í î ãäî ë àø èã | | | - | | | - | - | - | |
| **1.5 Засгийн газрын орлого ба бусад орлого** | | **-** | **-** | **-** | **-** | **-** | **-** | **-** | **-** | |
| 1.5.1 | Бүтээгдэхүүн хуваах гэрээний дагуу Засгийн газарт ногдох газрын тосны орлого | | | - | | | - | - | - | |
| 1.5.2 | Үүнээс роялти | | | - | | | - | - | - | |
| **1.6 Бусад** | | **-** | **-** | **-** | **-** | **-** | **-** | **-** | **-** | |
| 1.6.1 | Торгууль | | | - | | | - | - | - | |
| **2. Орон нутгийн төсөвт төлсөн албан татвар, төлбөр, хураамж, ногдол ашиг** | | **-** | **-** | **-** | **-** | **-** | **-** | **-** | **-** | |
| **2.1 Орон нутгийн төсөвт төлсөн татвар** | | **-** | **-** | **-** | **-** | **-** | **-** | **-** | **-** | |
| 2.1.1 | Үл хөдлөх эд хөрөнгийн албан татвар | | | - | | | - | - | - | |
| 2.1.2 | Автотээврийн болон өөрөө явагч хэрэгслийн албан татвар | | | - | | | - | - | - | |
| 2.1.3 | Áóñàä | | | - | | | - | - | - | |
| **2.2 Төлбөр** | | **-** | **-** | **-** | **-** | **-** | **-** | **-** | **-** | |

## Б-39. "Вестерн проспектор монголия" ХХК

Доорх хүснэгтэд ЗГ болон компаниудаас ОУИТБС-ын ажлын албанд батлагдсан маягтын дагуу анхлан ирүүлсэн тайланг нэгтгэхэд үүссэн анхны зөрүү, нэгтгэлийн ажлын явцад хийгдсэн тохируулгын дэлгэрэнгүй болон шийдэгдээгүй үлдсэн зөрүүнүүдийг татварын төрөл тус бүр дээр харуулав.

| № | 2834812 | | Анхны нэгтгэл | | Анхны нэгтгэлийн зөрүү, цэвэр | Тохируулга | | Тохируулгын дараа | | Шийдэгдээгүй зөрүү, цэвэр | Тодотгол |
|---|---|---|---|---|---|---|---|---|---|---|---|
| | Үзүүлэлт | | ЗГ | Компани | | ЗГ | Компани | ЗГ | Компани | | |
| 2.2.1 | Газрын төлбөр | | | | - | | | - | - | - | |
| 2.2.2 | Ус, рашаан ашигласны төлбөр | | | | - | | | - | - | - | |
| 2.2.3 | Ойгоос хэрэглээний мод, түлээ бэлтгэж, ашигласны төлбөр | | | | - | | | - | - | - | |
| 2.2.4 | Түгээмэл тархацтай ашигт малтмалын нөөц ашигласны төлбөр | | | | - | | | - | - | - | |
| 2.2.5 | Ãàäààäû í ì ýðãýæëýý , àæëèí û æèëûí áàéðí û ðºëáº ð | | | | - | | | - | - | - | |
| 2.2.6 | Бүтээгдэхүүн хуваах гэрээний дагуу хүлээн авсан дэмжлэг | | | | - | | | - | - | - | |
| 2.2.7 | Ашигт малтмалаас бусад байгалийн баялаг ашиглах зөвшөөрлийн хураамж | | | | - | | | - | - | - | |
| **2.3 Нутгийн захиргааны байгууллагад төлсөн хураамж, үйлчилгээний хөлс** | | | **-** | **-** | **-** | **-** | **-** | **-** | **-** | **-** | |
| 2.3.1 | Орон нутгийн төсөвт төлсөн тэмдэгтийн хураамж | | | | - | | | - | - | - | |
| 2.3.2 | Нутгийн захиргааны байгууллагад төлсөн үйлчилгээний хөлс | | | | - | | | - | - | - | |
| **2.4 Орон нутгийн төрийн өмчийн ногдол ашиг** | | | **-** | **-** | **-** | **-** | **-** | **-** | **-** | **-** | |
| 2.4.1 | Орон нутгийн төрийн өмчийн ногдол ашиг | | | | - | | | - | - | - | |
| **2.5 Бусад** | | | **-** | **-** | **-** | **-** | **-** | **-** | **-** | **-** | |
| 2.5.1 | Торгууль | | | | - | | | - | - | - | |
| **3. Бусад төлбөр ба зардал** | | | **-** | **2,470.0** | **(2,470.0)** | **2,220.0** | **(250.0)** | **2,220.0** | **2,220.0** | **-** | |
| **3.1 Байгаль хамгаалах зардлын урьдчилгаа** | | | **-** | **220.0** | **(220.0)** | **220.0** | **-** | **220.0** | **220.0** | **-** | |
| 3.1.1 | Байгаль хамгаалах зардлын 50 хувийг тусгай дансанд шилжүүлсэн дүн | | | 220.0 | (220.0) | 220.0 | | 220.0 | 220.0 | - | 5 |
| **3.2 Төрийн байгууллагад өгсөн хандив, дэмжлэг** | | | **-** | **2,250.0** | **(2,250.0)** | **2,000.0** | **(250.0)** | **2,000.0** | **2,000.0** | **-** | |
| 3.2.1 | Яам, агентлагт өгсөн | Мөнгөн хандив, дэмжлэг | | 2,000.0 | (2,000.0) | 2,000.0 | | 2,000.0 | 2,000.0 | - | 6 |
| 3.2.2 | | Мөнгөн бус хандив, дэмжлэг | | | - | | | - | - | - | |
| 3.2.3 | Аймаг, нийслэлд өгсөн | Мөнгөн хандив, дэмжлэг | | | - | | | - | - | - | |
| 3.2.4 | | Мөнгөн бус хандив, дэмжлэг | | | - | | | - | - | - | |
| 3.2.5 | Сум, дүүрэгт өгсөн | Мөнгөн хандив, дэмжлэг | | 250.0 | (250.0) | | (250.0) | - | - | - | 6 |
| 3.2.6 | | Мөнгөн бус хандив, дэмжлэг | | | - | | | - | - | - | |
| 3.2.7 | Бусад байгууллагад өгсөн | Мөнгөн хандив, дэмжлэг | | | - | | | - | - | - | |
| 3.2.8 | | Мөнгөн бус хандив, дэмжлэг | | | - | | | - | - | - | |

## Б-39. "Вестерн проспектор монголия" ХХК

Доорх хүснэгтэд ЗГ болон компаниудаас ОҮИТБС-ын ажлын албанд батлагдсан маягтын дагуу анхлан ирүүлсэн тайланг нэгтгэхэд үүссэн анхны зөрүү, нэгтгэлийн ажлын явцад хийгдсэн тохируулгын дэлгэрэнгүй болон шийдэгдээгүй үлдсэн зөрүүнүүдийг татварын төрөл тус бүр дээр харуулав.

| № | 2834812 | Анхны нэгтгэл | | Анхны нэгтгэлийн зөрүү, цэвэр | Тохируулга | | Тохируулгын дараа | | Шийдэгдээгүй зөрүү, цэвэр | Тодотгол |
|---|---|---|---|---|---|---|---|---|---|---|
| | Үзүүлэлт | ЗГ | Компани | | ЗГ | Компани | ЗГ | Компани | | |
| | **Нийт дүн** | **-** | **183,927.2** | **(183,927.2)** | **23,655.4** | **(160,271.8)** | **23,655.4** | **23,655.4** | **-** | |

ЗГ-ын байгууллагын тайлагнасан дүн компанийн дүнгээс (+) их, бага (-)
ЗГ-ын байгууллагын тайлагнасан дүн компанийн дүнгээс их
Компанийн тайлагнасан дүн ЗГ-ын байгууллагын тайлагнасан дүнгээс их
**Цэвэр зөрүү**

**Б-33. “Вестерн Проспектор Монголия” ХХК**
**Товч танилцуулга**
“Вестерн Простектор Монголия” ХХК нь Дорнод аймгийн Дашбалбар суманд ураны хайгуулын лиценз эзэмшдэг. Тус компани 100 хувийн гадаадын хөрөнгө оруулалттай компани.
Компани нь Баянзүрх дүүргийн татварын хэлтэст бүртгэлтэй. Компани Сүхбаатар дүүрэг, Metromall оффис, 9 давхарт байрладаг.

**Засгийн газрын хүлээн авсан орлого болон компанийн төлсөн төлбөрүүд хоорондын зөрүү**
Хийгдсэн тохируулгууд болон шийдэгдээгүй үлдсэн зөрүүнүүдийн талаарх тайлбарыг дор харуулав.
**1.Аж ахуйн нэгжийн орлогын албан татвар**
ЗГ анхны тайландаа тусгаагүйгээс анхны зөрүү үүссэн байна. Нэгтгэл тайлангийн ажлын явцад ТЕГ-аас ирсэн мэдээллийн дагуу тохируулав.

**2.Ашигт малтмалын ашиглалтын болон хайгуулын тусгай зөвшөөрлийн төлбөр**
Компани ОУИТБСАА-нд өгсөн анхны тайландаа салбар компани болох “Эмээлт майнз” ХХК-ийн төлбөр тусгасан нь Цөмийн энергийн газраас ирсэн мэдээллээр нотлогдсон тул хасч тохируулав.

**3.Аж ахуйн нэгжээс төлсөн ажиллагсдын нийгмийн болон эрүүл мэндийн даатгалын шимтгэл**
ЗГ анхны тайландаа тусгаагүйгээс анхны зөрүү үүссэн байна. Нэгтгэл тайлангийн ажлын явцад НДЕГ-аас ирсэн мэдээллийн дагуу тохируулав. Компани ОУИТБСАА-нд өгсөн анхны тайландаа дутуу тусгасан байсан ба нэгтгэл тайлангийн ажлын явцад дэлгэрэнгүй мэдээллээ ирүүлсэн тул нэмж тохируулав.

**4.Хураамж болон үйлчилгээний хөлс**
ЗГ анхны тайландаа тусгаагүй нэгтгэл тайлангийн ажлын явцад компанийн ирүүлсэн дэлгэрэнгүй мэдээллийн дагуу ГХОГ, ХХҮГ, ГИХАЭГ, ЦЭГ, УБЕГазруудад албан бичиг явуулж, тус газруудаас ирсэн мэдээллийн дагуу тохируулав. Компани үйлчилгээний хөлсөнд “Эмээлт майнз” ХХК-ийн төлсөн үйлчилгээний хөлс тусгасныг хасч тохируулав.

**5.Байгаль хамгаалах зардлын 50 хувийг тусгай дансанд шилжүүлсэн дүн**
ЗГ анхны тайландаа тусгаагүй нэгтгэл тайлангийн ажлын явцад компанийн ирүүлсэн дэлгэрэнгүй мэдээллийн дагуу Дорнод аймгийн Дашбалбар, Сэргэлэн сумдад албан бичиг явуулж, тус сумдын ЗДТГ-уудаас ирсэн мэдээлэлд үндэслэн тохируулав.
**6. Төрийн байгууллагад өгсөн хандив, дэмжлэг**
**Яам, агентлагт өгсөн мөнгөн хандив, дэмжлэг**
Компаниас ирүүлсэн дэлгэрэнгүй мэдээлэлд үндэслэж ГИХАЭГ-т албан бичиг явуулж, тус газрын ирүүлсэн хариу мэдээлэлд үндэслэн тохируулав.

**Суманд өгсөн мөнгөн хандив, дэмжлэг**
Компани нэгтгэл тайлангийн ажлын явцад ирүүлсэн дэлгэрэнгүй мэдээлэлдээ баримт нь байхгүй байна андуурч тусгасан байна гэсэн мэдээлэл ирүүлсэн тул хасч тохируулав.

**Òî äóóëãà:**
Тайлагнасан дүнгийн талаархи дэлгэрэнгүй мэдээлэл хүссэн 2012 оны 08 сарын 10-ны 2/38 тоот албан бичгийг 2012 оны 08 дугаар сарын 14-нд илгээсэн ба компани хариуг бидэнд 2012 оны 08 дугаар сарын 27-ны өдөр ирүүлсэн байна. Хоёр талаас ирүүлсэн дэлгэрэнгүй мэдээллийн дагуу зохих тохируулгыг хийсний дараа дахин зөрүү үүссэн учраас нягтлан бодогчтой дахин холбогдон тодруулга авсан.

**Õóðàíãóé òàéëáàð:**
Энэ компанийн хувьд шийдвэрлэгдээгүй зөрүү үлдээгүй байна.
.

## Б-40. "Гацуурт" ХХК

Доорх хүснэгтэд ЗГ болон компаниудаас ОҮИТБС-ын ажлын албанд батлагдсан маягтын дагуу анхлан ирүүлсэн тайланг нэгтгэхэд үүссэн анхны зөрүү, нэгтгэлийн ажлын явцад хийгдсэн тохируулгын дэлгэрэнгүй болон шийдэгдээгүй үлдсэн зөрүүнүүдийг татварын төрөл тус бүр дээр харуулав.

| № | 2054701 | Анхны нэгтгэл | | Анхны нэгтгэлийн зөрүү, цэвэр | Тохируулга | | Тохируулгын дараа | | Шийдэгдээгүй зөрүү, цэвэр | Тодотгол |
|---|---|---|---|---|---|---|---|---|---|---|
| | Үзүүлэлт | ЗГ | Компани | | ЗГ | Компани | ЗГ | Компани | | |
| **1. Улсын төсөвт төлсөн албан татвар, төлбөр, хураамж, ногдол ашиг** | | **1,944,453.1** | **1,811,991.5** | **132,461.6** | **43,477.0** | **(3,810.0)** | **1,987,930.1** | **1,808,181.5** | **179,748.6** | |
| **1.1 Татвар, хураамж** | | **1,908,108.1** | **1,786,240.0** | **121,868.1** | **41,860.2** | **(4,315.3)** | **1,949,968.3** | **1,781,924.7** | **168,043.6** | |
| 1.1.1 | Àæàõóéí ýãæèéí îðëîãûí àëáàí òàòâàð | 168,435.6 | 168,435.5 | 0.1 | | 0.1 | 168,435.6 | 168,435.6 | - | |
| 1.1.2 | Ãàäààäûí àëáàí òàòâàð | 245,634.4 | 305,437.0 | (59,802.6) | | (59,802.6) | 245,634.4 | 245,634.4 | - | 1 |
| 1.1.3 | Нэмэгдсэн өртгийн албан татвар | 686,618.3 | 610,874.1 | 75,744.2 | (20,257.1) | 55,487.1 | 666,361.2 | 666,361.2 | - | 2 |
| 1.1.4 | Автобензин, дизелийн түлшний онцгой албан татвар | | | - | | | - | - | - | |
| 1.1.5 | Àâòîáóñ çèí , äèçåëèéí òº¿ëáºðèéí àëáàí òàòâàð | | | - | | | - | - | - | |
| 1.1.6 | Ашигт малтмалын нөөц ашигласны төлбөр болон нэмэлт төлбөр | 254,063.3 | 362,947.6 | (108,884.3) | 108,884.3 | | 362,947.6 | 362,947.6 | - | 3 |
| 1.1.7 | Àøèãò ìàëòìàëûí àøèãëàëòûí áîëîí õàéãóóëûí òóñãàé çºâøºº ðëèéí ðºëáºð | 174,852.4 | 174,852.3 | 0.1 | | 0.1 | 174,852.4 | 174,852.4 | - | |
| 1.1.8 | Зарим бүтээгдэхүүний үнийн өсөлтийн албан татвар | | | - | | | - | - | - | |
| 1.1.9 | Цөмийн төхөөрөмж барих, өөрчлөх, шинэчлэх, ашиглалтаас гаргах, ашиглах тусгай зөвшөөрлийн улсын тэмдэгтийн хураамж | | | - | | | - | - | - | |
| 1.1.10 | Цөмийн бодис эзэмших, ашиглах, худалдах, импортлох,экспортлох, тээвэрлэх, хаягдлыг булах тусгай зөвшөөрлийн улсын тэмдэгтийн хураамж | | | - | | | - | - | - | |
| 1.1.11 | Цацраг идэвхт ашигт малтмал импортлох, экспортлох, тээвэрлэх, хаягдлыг булах, ашиглалтын дараа газар нөхөн сэргээх тусгай зөвшөөрлийн улсын тэмдэгтийн хураамж | | | - | | | - | - | - | |
| 1.1.12 | Цацрагийн үүсгүүрийг эзэмших, ашиглах, худалдах, угсрах, байрлуулах, түрээслэх, үйлдвэрлэх, ашиглалтаас гаргах, задлах, хадгалах, тээвэрлэх, импортлох, экспортлох, хаягдлыг булах, идэвхийг сулруулах болон түүнтэй холбогдсон бусад үйл ажиллагаа эрхлэх тусгай зөвшөөрлийн улсын тэмдэгтийн хураамж | | | - | | | - | - | - | |
| 1.1.13 | Аж ахуйн нэгжээс төлсөн ажиллагсдын нийгмийн болон эрүүл мэндийн даатгалын шимтгэл | 378,504.1 | 163,693.5 | 214,810.6 | (46,767.0) | | 331,737.1 | 163,693.5 | 168,043.6 | 4 |
| **1.2 Төлбөр** | | **21,383.2** | **17,690.4** | **3,692.8** | **1,296.8** | **1,404.0** | **22,680.0** | **19,094.4** | **3,585.6** | |
| 1.2.1 | Óëñûí ðºñâèéí õºðíæºð õàéãóóë õèéñýí îðäûí íºõºí ðºëáºð | | | - | | | - | - | - | |
| 1.2.2 | Ãàäààäûí ì ýðãýæëýõýí , àæëûí àæûí áàéðûí ðºëáºð | 21,383.2 | 17,690.4 | 3,692.8 | 1,296.8 | 1,404.0 | 22,680.0 | 19,094.4 | 3,585.6 | 5 |

## Б-40. "Гацуурт" ХХК

Доорх хүснэгтэд ЗГ болон компаниудаас ОУИТБС-ын ажлын албанд батлагдсан маягтын дагуу анхлан ирүүлсэн тайланг нэгтгэхэд үүссэн анхны зөрүү, нэгтгэлийн ажлын явцад хийгдсэн тохируулгын дэлгэрэнгүй болон шийдэгдээгүй үлдсэн зөрүүнүүдийг татварын төрөл тус бүр дээр харуулав.

| № | 2054701 | Анхны нэгтгэл | | Анхны нэгтгэлийн зөрүү, цэвэр | Тохируулга | | Тохируулгын дараа | | Шийдэгдээгүй зөрүү, цэвэр | Тодотгол |
|---|---|---|---|---|---|---|---|---|---|---|
| | Үзүүлэлт | ЗГ | Компани | | ЗГ | Компани | ЗГ | Компани | | |
| 1.2.3 | Бүтээгдэхүүн хуваах гэрээнд тухайн жилд гарын үсэг зурсаны урамшуулал | | | - | | | - | - | - | |
| 1.2.4 | Бүтээгдэхүүн хуваах гэрээгээр олборлолт эхэлсэний урамшуулал | | | - | | | - | - | - | |
| 1.2.5 | Бүтээгдэхүүн хуваах гэрээгээр тухайн жилд төвлөрүүлсэн сургалтын урамшуулал | | | - | | | - | - | - | |
| 1.2.6 | Бүтээгдэхүүн хуваах гэрээнд заасан нөхцлийн дагуу төвлөрүүлсэн талбайн дэнчин | | | - | | | - | - | - | |
| 1.2.7 | Бүтээгдэхүүн хуваах гэрээнд заасан нөхцлийн дагуу төвлөрүүлсэн захиргааны үйлчилгээний шимтгэл | | | - | | | - | - | - | |
| 1.2.8 | Бүтээгдэхүүн хуваах гэрээнд заасан нөхцлийн дагуу төлөөлөгчийн газрын үйл ажиллагааг дэмжсэн төлбөр | | | - | | | - | - | - | |
| 1.2.9 | Агаарын бохирдлын төлбөр | | | - | | | - | - | - | |
| **1.3 Яам, төрийн захиргааны байгууллагад төлсөн үйлчилгээний хөлс, хураамж** | | **14,561.8** | **6,238.5** | **8,323.3** | **153.0** | **356.9** | **14,714.8** | **6,595.4** | **8,119.4** | |
| 1.3.1 | Ãàäëëéí ¿éë÷èëãýý èé õóðàà æ | 3,377.0 | 3,153.1 | 223.9 | 153.0 | 376.9 | 3,530.0 | 3,530.0 | - | 6 |
| 1.3.2 | Яам, төрийн захиргааны байгууллагад төлсөн тэмдэгтийн хураамж | | | - | | | - | - | - | |
| 1.3.3 | Яам, төрийн захиргааны байгууллагад төлсөн үйлчилгээний хөлс | 8,119.4 | | 8,119.4 | | | 8,119.4 | - | 8,119.4 | 7 |
| 1.3.4 | Гадаадын ажиллах хүч, мэргэжилтний үйлчилгээний хураамж | 3,065.4 | 3,085.4 | (20.0) | | (20.0) | 3,065.4 | 3,065.4 | - | 7 |
| **1.4 Төрийн өмчийн ногдол ашиг** | | **-** | **-** | **-** | **-** | **-** | **-** | **-** | **-** | |
| 1.4.1 | Òºðèéí ºì ÷èéí í î ãäî ë àø èã | | | - | | | - | - | - | |
| **1.5 Засгийн газрын орлого ба бусад орлого** | | **-** | **-** | **-** | **-** | **-** | **-** | **-** | **-** | |
| 1.5.1 | Бүтээгдэхүүн хуваах гэрээний дагуу Засгийн газарт ногдох газрын тосны орлого | | | - | | | - | - | - | |
| 1.5.2 | Үүнээс роялти | | | - | | | - | - | - | |
| **1.6 Бусад** | | **400.0** | **1,822.6** | **(1,422.6)** | **167.0** | **(1,255.6)** | **567.0** | **567.0** | **-** | |
| 1.6.1 | Торгууль | 400.0 | 1,822.6 | (1,422.6) | 167.0 | (1,255.6) | 567.0 | 567.0 | - | 8 |
| **2. Орон нутгийн төсөвт төлсөн албан татвар, төлбөр, хураамж, ногдол ашиг** | | **35,665.6** | **130,693.8** | **(95,028.2)** | **40,986.3** | **(20,145.2)** | **76,651.9** | **110,548.6** | **(33,896.7)** | |
| **2.1 Орон нутгийн төсөвт төлсөн татвар** | | **29,036.2** | **18,197.1** | **10,839.1** | **1,439.4** | **12,278.5** | **30,475.6** | **30,475.6** | **-** | |
| 2.1.1 | Үл хөдлөх эд хөрөнгийн албан татвар | 16,760.0 | 2,760.0 | 14,000.0 | | 14,000.0 | 16,760.0 | 16,760.0 | - | 9 |
| 2.1.2 | Автотээврийн болон өөрөө явагч хэрэгслийн албан | 12,276.2 | 15,437.1 | (3,160.9) | 1,439.4 | (1,721.5) | 13,715.6 | 13,715.6 | - | 10 |

## Б-40. "Гацуурт" ХХК

Доорх хүснэгтэд ЗГ болон компаниудаас ОҮИТБС-ын ажлын албанд батлагдсан маягтын дагуу анхлан ирүүлсэн тайланг нэгтгэхэд үүссэн анхны зөрүү, нэгтгэлийн ажлын явцад хийгдсэн тохируулгын дэлгэрэнгүй болон шийдэгдээгүй үлдсэн зөрүүнүүдийг татварын төрөл тус бүр дээр харуулав.

| № | 2054701 | | Анхны нэгтгэл | | Анхны нэгтгэлийн зөрүү, цэвэр | Тохируулга | | Тохируулгын дараа | | Шийдэгдээгүй зөрүү, цэвэр | Тодотгол |
|---|---|---|---|---|---|---|---|---|---|---|---|
| | Үзүүлэлт | | ЗГ | Компани | | ЗГ | Компани | ЗГ | Компани | | |
| | татвар | | | | | | | | | | |
| 2.1.3 | Áóñàä | | | | - | | | - | - | - | |
| **2.2 Төлбөр** | | | **6,629.4** | **109,269.1** | **(102,639.7)** | **27,639.2** | **(41,103.8)** | **34,268.6** | **68,165.3** | **(33,896.7)** | |
| 2.2.1 | Газрын төлбөр | | 6,629.4 | 54,936.5 | (48,307.1) | 12,639.2 | (1,771.2) | 19,268.6 | 53,165.3 | (33,896.7) | 11 |
| 2.2.2 | Ус, рашаан ашигласны төлбөр | | | 51,632.6 | (51,632.6) | 15,000.0 | (36,632.6) | 15,000.0 | 15,000.0 | - | 12 |
| 2.2.3 | Ойгоос хэрэглээний мод, түлээ бэлтгэж, ашигласны төлбөр | | | | - | | | - | - | - | |
| 2.2.4 | Түгээмэл тархацтай ашигт малтмалын нөөц ашигласны төлбөр | | | | - | | | - | - | - | |
| 2.2.5 | Ãàäààäûí ì ýðãýæèëòýí, àæëè÷íû àæëûí áàéðíû ðºëáº ð | | | | - | | | - | - | - | |
| 2.2.6 | Бүтээгдэхүүн хуваах гэрээний дагуу хүлээн авсан дэмжлэг | | | | - | | | - | - | - | |
| 2.2.7 | Ашигт малтмалаас бусад байгалийн баялаг ашиглах зөвшөөрлийн хураамж | | | 2,700.0 | (2,700.0) | | (2,700.0) | - | - | - | 7 |
| **2.3 Нутгийн захиргааны байгууллагад төлсөн хураамж, үйлчилгээний хөлс** | | | **-** | **3,227.6** | **(3,227.6)** | **11,907.7** | **8,680.1** | **11,907.7** | **11,907.7** | **-** | |
| 2.3.1 | Орон нутгийн төсөвт төлсөн тэмдэгтийн хураамж | | | 3,227.6 | (3,227.6) | 11,907.7 | 8,680.1 | 11,907.7 | 11,907.7 | - | 7 |
| 2.3.2 | Нутгийн захиргааны байгууллагад төлсөн үйлчилгээний хөлс | | | | - | | | - | - | - | |
| **2.4 Орон нутгийн төрийн өмчийн ногдол ашиг** | | | **-** | **-** | **-** | **-** | **-** | **-** | **-** | **-** | |
| 2.4.1 | Орон нутгийн төрийн өмчийн ногдол ашиг | | | | - | | | - | - | - | |
| **2.5 Бусад** | | | **-** | **-** | **-** | **-** | **-** | **-** | **-** | **-** | |
| 2.5.1 | Торгууль | | | | - | | | - | - | - | |
| **3. Бусад төлбөр ба зардал** | | | **-** | **115,252.0** | **(115,252.0)** | **109,849.5** | **(5,402.5)** | **109,849.5** | **109,849.5** | **-** | |
| **3.1 Байгаль хамгаалах зардлын урьдчилгаа** | | | **-** | **-** | **-** | **-** | **-** | **-** | **-** | **-** | |
| 3.1.1 | Байгаль хамгаалах зардлын 50 хувийг тусгай дансанд шилжүүлсэн дүн | | | | - | | | - | - | - | |
| **3.2 Төрийн байгууллагад өгсөн хандив, дэмжлэг** | | | **-** | **115,252.0** | **(115,252.0)** | **109,849.5** | **(5,402.5)** | **109,849.5** | **109,849.5** | **-** | |
| 3.2.1 | Яам, агентлагт өгсөн | Мөнгөн хандив, дэмжлэг | | 7,575.0 | (7,575.0) | 1,000.0 | (6,575.0) | 1,000.0 | 1,000.0 | - | 13 |
| 3.2.2 | | Мөнгөн бус хандив, дэмжлэг | | | - | | | - | - | - | |
| 3.2.3 | Аймаг, нийслэлд өгсөн | Мөнгөн хандив, дэмжлэг | | 85,000.0 | (85,000.0) | 89,000.0 | 4,000.0 | 89,000.0 | 89,000.0 | - | 13 |
| 3.2.4 | | Мөнгөн бус хандив, дэмжлэг | | | - | | | - | - | - | |
| 3.2.5 | Сум, дүүрэгт өгсөн | Мөнгөн хандив, дэмжлэг | | 18,452.0 | (18,452.0) | 19,849.5 | 1,397.5 | 19,849.5 | 19,849.5 | - | 13 |

## Б-40. "Гацуурт" ХХК

Доорх хүснэгтэд ЗГ болон компаниудаас ОҮИТБС-ын ажлын албанд батлагдсан маягтын дагуу анхлан ирүүлсэн тайланг нэгтгэхэд үүссэн анхны зөрүү, нэгтгэлийн ажлын явцад хийгдсэн тохируулгын дэлгэрэнгүй болон шийдэгдээгүй үлдсэн зөрүүнүүдийг татварын төрөл тус бүр дээр харуулав.

| № | 2054701 | | Анхны нэгтгэл | | Анхны нэгтгэлийн зөрүү, цэвэр | Тохируулга | | Тохируулгын дараа | | Шийдэгдээгүй зөрүү, цэвэр | Тодотгол |
|---|---|---|---|---|---|---|---|---|---|---|---|
| | Үзүүлэлт | | ЗГ | Компани | | ЗГ | Компани | ЗГ | Компани | | |
| 3.2.6 | | Мөнгөн бус хандив, дэмжлэг | | | - | | | - | - | - | |
| 3.2.7 | Бусад байгууллагад өгсөн | Мөнгөн хандив, дэмжлэг | | 4,225.0 | (4,225.0) | | (4,225.0) | - | - | - | 13 |
| 3.2.8 | | Мөнгөн бус хандив, дэмжлэг | | | - | | | - | - | - | |
| | **Нийт дүн** | | **1,980,118.7** | **2,057,937.3** | **(77,818.6)** | **194,312.8** | **(29,357.7)** | **2,174,431.5** | **2,028,579.6** | **145,851.9** | |

ЗГ-ын байгууллагын тайлагнасан дүн компанийн дүнгээс (+) их, бага (-)
ЗГ-ын байгууллагын тайлагнасан дүн компанийн дүнгээс их 145,851.9
Компанийн тайлагнасан дүн ЗГ-ын байгууллагын тайлагнасан дүнгээс их-
**Цэвэр зөрүү** **145,851.9**

**Б-40. “Гацуурт” ХХК**
**Товч танилцуулга**
“Гацуурт” ХХК нь Сэлэнгэ аймгийн Мандал, Ерөө сумд, Өвөрхангай аймгийн Бат-Өлзий, Нарийн тээл сумд, Архангай аймгийн Цэнхэр сум, Дархан-Уул аймгийн Хонгор сумдад алт ашиглалтын нийт 18 лиценз эзэмшдэг ба Дорноговь аймгийн Өргөн суманд хайгуулын гурван лицэнз эзэмшдэг. Компани ТЕГ-т бүртгэлтэй. Компани ТЕГ-т бүртгэлтэй. Тус компани Баянгол дүүрэг, 19-р хороо, 59-р байр, 76 тоотод байрладаг.

**Засгийн газрын хүлээн авсан орлого болон компанийн төлсөн төлбөрүүд хоорондын зөрүү**

Хийгдсэн тохируулгууд болон шийдэгдээгүй үлдсэн зөрүүнүүдийн талаарх тайлбарыг дор харуулав.

1. **Гаалийн албан татвар**

   Компани анхны тайландаа гаалийн НӨАТ тусгасныг хасч ГЕГ-ын мэдээлэлд үндэслэн тохируулав.
2. **Нэмэгдсэн өртгийн албан татвар**
   ЗГ анхны тайландаа илүү тусгасныг хасч тохируулав. Компани ОУИТБСАА-нд өгсөн анхны тайландаа уг татварыг гаалийн албан татварт оруулж дутуу тусгасныг нэмж тохируулав.

**3. Ашигт малтмалын нөөц ашигласны төлбөр болон нэмэлт төлбөр**
ЗГ тайландаа дутуу тусгасныг нэгтгэл тайлангийн явцад нэмж тохируулав.

**4. Аж ахуйн нэгжээс төлсөн ажиллагсдын нийгмийн болон эрүүл мэндийн даатгалын шимтгэл**
ЗГ анхны тайландаа илүү тусгасныг нэгтгэл тайлангийн явцад хасч тохируулав. Компани нэгтгэл тайлангийн ажлын явцад ирүүлсэн дэлгэрэнгүй мэдээлэлдээ дутуу тусгасан ба дахин компанид хандсан боловч хариу ирүүлээгүй учир зөрүү үлдээд байна.

**5. Гадаадын мэргэжилтэн, ажилчны ажлын байрны төлбөр**
ЗГ, компани хоёр анхны тайландаа дутуу тусгасныг нэгтгэл тайлангийн ажлын явцад нэмж тохируулсан ба ХХҮГ, компани хоёроос зөрүүтэй мэдээлэл ирсэн тул зөрүү үүсээд байна.

**6. Гаалийн үйлчилгээний хураамж**
ЗГ, компани хоёр анхны тайландаа дутуу тусгасныг нэгтгэл тайлангийн ажлын явцад Гаалийн ерөнхий газрын ирүүлсэн мэдээлэлд үндэслэн тохируулав.

**7. Хураамж болон үйлчилгээний хөлс**
ЗГ АМГ, СХЗГ-т төлсөн үйлчилгээний хөлс тусгасан ба компани дэлгэрэнгүй ирүүлсэн мэдээлэлдээ тусгаагүй учир нягтлан бодогчид дахин тодруулга явуулсан боловч хариу ирүүлээгүй тул зөрүү үлдээд байна. Гадаадын ажиллах хүч, мэргэжилтний үйлчилгээний хураамжийг компани илүү тусгасныг хасч тохируулав. Компани орон нутгийн ашигт малтмалаас бусад байгалийн баялаг ашиглах зөвшөөрлийн хураамжийг дэлгэрэнгүй мэдээлэлдээ тусгаагүй тул хасч тохируулав. Орон нутгийн төсөвт төлсөн тэмдэгтийн хураамжийг ЗГ тайландаа тусгаагүй нэгтгэл тайлангийн ажлын явцад компанийн ирүүлсэн мэдээллийн дагуу тохируулав.

**8. Торгууль**
Компанийн ирүүлсэн дэлгэрэнгүй мэдээлэлд үндэслэн Сэлэнгэ аймгийн ЗДТГ-т албан бичиг явуулж тус газраас ирсэн мэдээллийн дагуу тохируулав. Компани ОУИТБСАА-нд өгсөн анхны тайландаа жолоочийн торгууль тусгасныг тодруулах боломжгүй тул хасч тохируулав.

**9. Үл хөдлөх эд хөрөнгийн албан татвар**
Компани ОУИТБСАА-нд анхны өгсөн тайландаа Налайх дүүрэгт төлсөн татвар тусгаагүйгээс анхны зөрүү үүссэн байна. Нэгтгэл тайлангийн ажлын явцад ТЕГ-аас ирсэн мэдээлэлд үндэслэн нэмж тохируулав.

**10. Автотээврийн болон өөрөө явагч хэрэгслийн албан татвар**

ЗГ анхны тайландаа Өвөрхангай, Төв аймгуудад төлсөн татвар тусгаагүй байсан ба нэгтгэл тайлангийн ажлын явцад компанийн ирүүлсэн мэдээлэлд үндэслэн тус аймгуудын ЗДТГ-т албан бичиг явуулж, ирсэн хариу мэдээллийн дагуу тохируулав. Компани тайландаа хувь хүний нэрээр төлөгдсөн татвар тусгасныг хасч тохируулав.

**11. Газрын төлбөр**

ЗГ тайландаа дутуу тусгасан байсан ба компанийн ирүүлсэн дэлгэрэнгүй мэдээлэлд үндэслэн Төв аймгийн ЗДТГ, Сэлэнгэ аймгийн ЗДТГ, Өвөрхангай аймгийн ЗДТГ, СХДүүргийн Газрын алба, Хан-Уул дүүргийн Газрын албадад албан бичиг явуулсны дагуу тус газруудаас ирсэн мэдээллийн дагуу тохируулав.

**12. Ус, рашаан ашигласны төлбөр**

ЗГ уг төлбөрийг анхны тайландаа тусгаагүй нэгтгэл тайлангийн ажлын явцад компанийн ирүүлсэн мэдээлэлд үндэслэн Өвөрхангай аймгийн ЗДТГ-т албан бичиг явуулж тус аймгийн ЗДТГ-аас ирсэн мэдээллийн дагуу тохируулав. Компани тайландаа “ГБНБ” компанийн төлбөр тусгасныг хасч тохируулав.

**13. Төрийн байгууллагад өгсөн хандив, дэмжлэг**
**Яам, агентлагт өгсөн хандив, дэмжлэг**
Компаниас ирүүлсэн дэлгэрэнгүй мэдээлэлд үндэслэн СХДүүргийн Эрүүл мэндийн нэгдэлд албан

бичиг явуулж, тус газраас ирсэн мэдээллийн дагуу тохируулав. КомпаниТББ, хувь хүнд өгсөн хандив тусгасныг хасч тохируулав.

**Аймагт өгсөн мөнгөн хандив, дэмжлэг**

Компаниас ирүүлсэн дэлгэрэнгүй мэдээлэлд үндэслэн Сэлэнгэ аймгийн ЗДТГ, Өвөрхангай аймгийн ЗДТГ-уудад албан бичиг явуулсны дагуу тус аймгуудын ЗДТГ-уудаас ирсэн мэдээллийн дагуу тохируулав.

**Суманд өгсөн мөнгөн хандив, дэмжлэг**

Компаниас ирүүлсэн дэлгэрэнгүй мэдээлэлд үндэслэж Өвөрхангай аймгийн Бат-Өлзий сумын ЗДТГ, Баянгол дүүргийн 20 дугаар хорооны ЗДТГ-уудад албан бичиг явуулж тус ЗДТГ-уудаас ирсэн мэдээллийн дагуу тохируулав.

**Бусад байгууллагд өгсөн мөнгөн хандив, дэмжлэг**

Компани хувь хүнд өгсөн хандив тусгасныг хасч тохируулав.

**Òî äóóëãà:**

Тайлагнасан дүнгийн талаархи дэлгэрэнгүй мэдээлэл хүссэн 2012 оны 08 сарын 10-ны 2/38 тоот албан бичгийг 2012 оны 08 дугаар сарын 15-нд илгээсэн ба компани хариуг бидэнд 2012 оны 09 дүгээр сарын 11-ны өдөр ирүүлсэн байна. Хоёр талаас ирүүлсэн дэлгэрэнгүй мэдээллийн дагуу зохих тохируулгыг хийсний дараа дахин зөрүү үүссэн учраас нягтлан бодогчтой дахин холбогдон тодруулга авсан.

**Õóðààí ãóé òàéëáàð:**

Энэ компанийн хувьд аж ахуйн нэгжээс төлсөн ажиллагсдын нийгмийн болон эрүүл мэндийн даатгалын шимтгэл, гадаадын мэргэжилтэн, ажилчны ажлын байрны төлбөр, яам, төрийн захиргааны байгууллагад төлсөн үйлчилгээний хөлс, газрын төлбөр дээр шийдвэрлэгдээгүй зөрүү үлдээд байна.

## Б-41 “ГБНБ” ХХК

Доорх хүснэгтэд ЗГ болон компаниудаас ОУИТБС-ын албанд батлагдсан маягтын дагуу анхлан ирүүлсэн тайланг нэгтгэхэд үүссэн анхны зөрүү, нэгтгэлийн явцад хийгдсэн тохируулгын дэлгэрэнгүй болон шийдэгдээгүй үлдсэн зөрүүнүүдийг татварын төрөл тус бүр дээр харуулав.

| № | 2615797 Үзүүлэлт | Анхны нэгтгэл | | Анхны нэгтгэлийн зөрүү, цэвэр | Тохируулга | | Тохируулгын дараа | | Шийдэгдээгүй зөрүү, цэвэр | Тодотгол |
|---|---|---|---|---|---|---|---|---|---|---|
| | | ЗГ | Компани | | ЗГ | Компани | ЗГ | Компани | | |
| **1. Улсын төсөвт төлсөн албан татвар, төлбөр, хураамж, ногдол ашиг** | | **332,213.1** | **-** | **332,213.1** | **114,209.5** | **446,422.6** | **446,422.6** | **446,422.6** | **-** | |
| **1.1 Татвар, хураамж** | | **327,708.4** | **-** | **327,708.4** | **114,209.5** | **441,917.9** | **441,917.9** | **441,917.9** | **-** | |
| 1.1.1 | Àæàõóéí íýãæèéí îðëîãûí àëáàí òàòâàð | 17,810.5 | | 17,810.5 | | 17,810.5 | 17,810.5 | 17,810.5 | - | 1 |
| 1.1.2 | Ãàäààäûí àëáàí òàòâàð | | | - | | | - | - | - | |
| 1.1.3 | Нэмэгдсэн өртгийн албан татвар | | | - | | | - | - | - | |
| 1.1.4 | Автобензин, дизелийн түлшний онцгой албан татвар | | | - | | | - | - | - | |
| 1.1.5 | Àâòî áåíçèí , äèçåëèéí òºëøèé àëáàí òàòâàð | | | - | | | - | - | - | |
| 1.1.6 | Ашигт малтмалын нөөц ашигласны төлбөр болон нэмэлт төлбөр | 278,800.5 | | 278,800.5 | 114,209.5 | 393,010.0 | 393,010.0 | 393,010.0 | - | 2 |
| 1.1.7 | Àøèãò àëòí àðãàëûí áîëîí õàéãóóëûí òóñãàé çºâøºº ðëèéí òºëáºð | 5,305.2 | | 5,305.2 | | 5,305.2 | 5,305.2 | 5,305.2 | - | 3 |
| 1.1.8 | Зарим бүтээгдэхүүний үнийн өсөлтийн албан татвар | | | - | | | - | - | - | |
| 1.1.9 | Цөмийн төхөөрөмж барих, өөрчлөх, шинэчлэх, ашиглалтаас гаргах, ашиглах тусгай зөвшөөрлийн улсын тэмдэгтийн хураамж | | | - | | | - | - | - | |
| 1.1.10 | Цөмийн бодис эзэмших, ашиглах, худалдах, импортлох,экспортлох, тээвэрлэх, хаягдлыг булах тусгай зөвшөөрлийн улсын тэмдэгтийн хураамж | | | - | | | - | - | - | |
| 1.1.11 | Цацраг идэвхт ашигт малтмал импортлох, экспортлох, тээвэрлэх, хаягдлыг булах, ашиглалтын дараа газар нөхөн сэргээх тусгай зөвшөөрлийн улсын тэмдэгтийн хураамж | | | - | | | - | - | - | |
| 1.1.12 | Цацрагийн үүсгүүрийг эзэмших, ашиглах, худалдах, угсрах, байрлуулах, түрээслэх, үйлдвэрлэх, ашиглалтаас гаргах, задлах, хадгалах, тээвэрлэх, импортлох, экспортлох, хаягдлыг булах, идэвхийг сулруулах болон түүнтэй холбогдсон бусад үйл ажиллагаа эрхлэх тусгай зөвшөөрлийн улсын тэмдэгтийн хураамж | | | - | | | - | - | - | |
| 1.1.13 | Аж ахуйн нэгжээс төлсөн ажиллагсдын нийгмийн болон эрүүл мэндийн даатгалын шимтгэл | 25,792.2 | | 25,792.2 | | 25,792.2 | 25,792.2 | 25,792.2 | - | 4 |
| **1.2 Төлбөр** | | **119.0** | **-** | **119.0** | **-** | **119.0** | **119.0** | **119.0** | **-** | |
| 1.2.1 | Óëñûí òºñâèéí õºðºíæºð õàéãóóë õèéñýí îðäûí íºõºí òºëáºð | | | - | | | - | - | - | |
| 1.2.2 | Ãàäààäûí ìýðãýæëèòýí , àæëèë÷íû àæëûí áàéðíû òºëáºð | | | - | | | - | - | | |

## Б-41 “ГБНБ” ХХК

Доорх хүснэгтэд ЗГ болон компаниудаас ОУИТБС-ын албанд батлагдсан маягтын дагуу анхлан ирүүлсэн тайланг нэгтгэхэд үүссэн анхны зөрүү, нэгтгэлийн явцад хийгдсэн тохируулгын дэлгэрэнгүй болон шийдэгдээгүй үлдсэн зөрүүнүүдийг татварын төрөл тус бүр дээр харуулав.

| № | 2615797 | Анхны нэгтгэл | | Анхны нэгтгэлийн зөрүү, цэвэр | Тохируулга | | Тохируулгын дараа | | Шийдэгдээгүй зөрүү, цэвэр | Тодотгол |
|---|---|---|---|---|---|---|---|---|---|---|
| | Үзүүлэлт | ЗГ | Компани | | ЗГ | Компани | ЗГ | Компани | | |
| 1.2.3 | Бүтээгдэхүүн хуваах гэрээнд тухайн жилд гарын үсэг зурсаны урамшуулал | | | - | | | - | - | - | |
| 1.2.4 | Бүтээгдэхүүн хуваах гэрээгээр олборлолт эхэлсэний урамшуулал | | | - | | | - | - | - | |
| 1.2.5 | Бүтээгдэхүүн хуваах гэрээгээр тухайн жилд төвлөрүүлсэн сургалтын урамшуулал | | | - | | | - | - | - | |
| 1.2.6 | Бүтээгдэхүүн хуваах гэрээнд заасан нөхцлийн дагуу төвлөрүүлсэн талбайн дэнчин | | | - | | | - | - | - | |
| 1.2.7 | Бүтээгдэхүүн хуваах гэрээнд заасан нөхцлийн дагуу төвлөрүүлсэн захиргааны үйлчилгээний шимтгэл | | | - | | | - | - | - | |
| 1.2.8 | Бүтээгдэхүүн хуваах гэрээнд заасан нөхцлийн дагуу төлөөлөгчийн газрын үйл ажиллагааг дэмжсэн төлбөр | | | - | | | - | - | - | |
| 1.2.9 | Агаарын бохирдлын төлбөр | 119.0 | | 119.0 | | 119.0 | 119.0 | 119.0 | - | 5 |
| **1.3 Яам, төрийн захиргааны байгууллагад төлсөн үйлчилгээний хөлс, хураамж** | | **4,385.7** | **-** | **4,385.7** | **-** | **4,385.7** | **4,385.7** | **4,385.7** | **-** | |
| 1.3.1 | Ãàäëëéí ¿éë÷èëãýí èé õóðàà æ | | | - | | | - | - | - | |
| 1.3.2 | Яам, төрийн захиргааны байгууллагад төлсөн тэмдэгтийн хураамж | | | - | | | - | - | - | |
| 1.3.3 | Яам, төрийн захиргааны байгууллагад төлсөн үйлчилгээний хөлс | 4,385.7 | | 4,385.7 | | 4,385.7 | 4,385.7 | 4,385.7 | - | 6 |
| 1.3.4 | Гадаадын ажиллах хүч, мэргэжилтний үйлчилгээний хураамж | | | - | | | - | - | - | |
| **1.4 Төрийн өмчийн ногдол ашиг** | | **-** | **-** | **-** | **-** | **-** | **-** | **-** | **-** | |
| 1.4.1 | Òºðèéí ºì ÷èéí íîãäîë àø èã | | | - | | | - | - | - | |
| **1.5 Засгийн газрын орлого ба бусад орлого** | | **-** | **-** | **-** | **-** | **-** | **-** | **-** | **-** | |
| 1.5.1 | Бүтээгдэхүүн хуваах гэрээний дагуу Засгийн газарт ногдох газрын тосны орлого | | | - | | | - | - | - | |
| 1.5.2 | Үүнээс роялти | | | - | | | - | - | - | |
| **1.6 Бусад** | | **-** | **-** | **-** | **-** | **-** | **-** | **-** | **-** | |
| 1.6.1 | Торгууль | | | - | | | - | - | - | |
| **2. Орон нутгийн төсөвт төлсөн албан татвар, төлбөр, хураамж, ногдол ашиг** | | **21,498.4** | **-** | **21,498.4** | **-** | **21,498.4** | **21,498.4** | **21,498.4** | **-** | |
| **2.1 Орон нутгийн төсөвт төлсөн татвар** | | **924.9** | **-** | **924.9** | **-** | **924.9** | **924.9** | **924.9** | **-** | |
| 2.1.1 | Үл хөдлөх эд хөрөнгийн албан татвар | | | - | | | - | - | - | |
| 2.1.2 | Автотээврийн болон өөрөө явагч хэрэгслийн албан татвар | 924.9 | | 924.9 | | 924.9 | 924.9 | 924.9 | - | 7 |
| 2.1.3 | Áóñàä | | | - | | | - | - | - | |

## Б-41 “ГБНБ” ХХК

Доорх хүснэгтэд ЗГ болон компаниудаас ОУИТБС-ын албанд батлагдсан маягтын дагуу анхлан ирүүлсэн тайланг нэгтгэхэд үүссэн анхны зөрүү, нэгтгэлийн явцад хийгдсэн тохируулгын дэлгэрэнгүй болон шийдэгдээгүй үлдсэн зөрүүнүүдийг татварын төрөл тус бүр дээр харуулав.

| № | 2615797 | | Анхны нэгтгэл | | Анхны нэгтгэлийн зөрүү, цэвэр | Тохируулга | | Тохируулгын дараа | | Шийдэгдээгүй зөрүү, цэвэр | Тодотгол |
|---|---|---|---|---|---|---|---|---|---|---|---|
| | Үзүүлэлт | | ЗГ | Компани | | ЗГ | Компани | ЗГ | Компани | | |
| **2.2 Төлбөр** | | | **20,573.5** | **-** | **20,573.5** | **-** | **20,573.5** | **20,573.5** | **20,573.5** | **-** | |
| 2.2.1 | Газрын төлбөр | | 4,144.0 | | 4,144.0 | | 4,144.0 | 4,144.0 | 4,144.0 | - | 8 |
| 2.2.2 | Ус, рашаан ашигласны төлбөр | | 16,429.5 | | 16,429.5 | | 16,429.5 | 16,429.5 | 16,429.5 | - | 9 |
| 2.2.3 | Ойгоос хэрэглээний мод, түлээ бэлтгэж, ашигласны төлбөр | | | | - | | | - | - | - | |
| 2.2.4 | Түгээмэл тархацтай ашигт малтмалын нөөц ашигласны төлбөр | | | | - | | | - | - | - | |
| 2.2.5 | Ãàäàäàäûí ì ýðãýæèëòýí, àæèë÷íû àæëûí áàéðíû ðºëáº ð | | | | - | | | - | - | - | |
| 2.2.6 | Бүтээгдэхүүн хуваах гэрээний дагуу хүлээн авсан дэмжлэг | | | | - | | | - | - | - | |
| 2.2.7 | Ашигт малтмалаас бусад байгалийн баялаг ашиглах зөвшөөрлийн хураамж | | | | - | | | - | - | - | |
| **2.3 Нутгийн захиргааны байгууллагад төлсөн хураамж, үйлчилгээний хөлс** | | | **-** | **-** | **-** | **-** | **-** | **-** | **-** | **-** | |
| 2.3.1 | Орон нутгийн төсөвт төлсөн тэмдэгтийн хураамж | | | | - | | | - | - | - | |
| 2.3.2 | Нутгийн захиргааны байгууллагад төлсөн үйлчилгээний хөлс | | | | - | | | - | - | - | |
| **2.4 Орон нутгийн төрийн өмчийн ногдол ашиг** | | | **-** | **-** | **-** | **-** | **-** | **-** | **-** | **-** | |
| 2.4.1 | Орон нутгийн төрийн өмчийн ногдол ашиг | | | | - | | | - | - | - | |
| **2.5 Бусад** | | | **-** | **-** | **-** | **-** | **-** | **-** | **-** | **-** | |
| 2.5.1 | Торгууль | | | | - | | | - | - | - | |
| **3. Бусад төлбөр ба зардал** | | | **2,880.0** | **-** | **2,880.0** | **14,000.0** | **16,880.0** | **16,880.0** | **16,880.0** | **-** | |
| **3.1 Байгаль хамгаалах зардлын урьдчилгаа** | | | **2,880.0** | **-** | **2,880.0** | **-** | **2,880.0** | **2,880.0** | **2,880.0** | **-** | |
| 3.1.1 | Байгаль хамгаалах зардлын 50 хувийг тусгай дансанд шилжүүлсэн дүн | | 2,880.0 | | 2,880.0 | | 2,880.0 | 2,880.0 | 2,880.0 | - | 10 |
| **3.2 Төрийн байгууллагад өгсөн хандив, дэмжлэг** | | | **-** | **-** | **-** | **14,000.0** | **14,000.0** | **14,000.0** | **14,000.0** | **-** | |
| 3.2.1 | Яам, агентлагт өгсөн | Мөнгөн хандив, дэмжлэг | | | - | | | - | - | - | |
| 3.2.2 | | Мөнгөн бус хандив, дэмжлэг | | | - | | | - | - | - | |
| 3.2.3 | Аймаг, нийслэлд өгсөн | Мөнгөн хандив, дэмжлэг | | | - | 1,000.0 | 1,000.0 | 1,000.0 | 1,000.0 | - | 11 |

## Б-41 “ГБНБ” ХХК

Доорх хүснэгтэд ЗГ болон компаниудаас ОУИТБС-ын албанд батлагдсан маягтын дагуу анхлан ирүүлсэн тайланг нэгтгэхэд үүссэн анхны зөрүү, нэгтгэлийн явцад хийгдсэн тохируулгын дэлгэрэнгүй болон шийдэгдээгүй үлдсэн зөрүүнүүдийг татварын төрөл тус бүр дээр харуулав.

| № | 2615797 | | Анхны нэгтгэл | | Анхны нэгтгэлийн зөрүү, цэвэр | Тохируулга | | Тохируулгын дараа | | Шийдэгдээгүй зөрүү, цэвэр | Тодотгол |
|---|---|---|---|---|---|---|---|---|---|---|---|
| | Үзүүлэлт | | ЗГ | Компани | | ЗГ | Компани | ЗГ | Компани | | |
| 3.2.4 | | Мөнгөн бус хандив, дэмжлэг | | | - | | | - | - | - | |
| 3.2.5 | Сум, дүүрэгт өгсөн | Мөнгөн хандив, дэмжлэг | | | - | 13,000.0 | 13,000.0 | 13,000.0 | 13,000.0 | - | 12 |
| 3.2.6 | | Мөнгөн бус хандив, дэмжлэг | | | - | | | - | - | - | |
| 3.2.7 | Бусад байгууллагад өгсөн | Мөнгөн хандив, дэмжлэг | | | - | | | - | - | - | |
| 3.2.8 | | Мөнгөн бус хандив, дэмжлэг | | | - | | | - | - | - | |
| | **Нийт дүн** | | **356,591.5** | **-** | **356,591.5** | **128,209.5** | **484,801.0** | **484,801.0** | **484,801.0** | **-** | |

**Б-41 “ГБНБ” ХХК**

**Товч танилцуулга**

“ГБНБ” ХХК Булган аймгийн Бүрэгхангайс суманд Баруун зах цаг гэдэг газар олборлолтын үйл ажиллагаа явуулдаг. Ашиглалтын 1 лицензтэй компани юм. Тус компани нь Баянгол дүүргийн татварт харъяалагддаг. Компанийн хаяг: Улаанбаатар хот Баянгол дүүргийн 20-р хороо 2-р цахилгаан станцын ард “Гацуурт” компанийн байранд байрладаг.

**Засгийн газрын хүлээн авсан орлого болон Компанийн төлсөн төлбөрүүд хоорондын зөрүү**

Хийгдсэн тохируулгууд болон Шийдвэрлэгдээгүй үлдсэн зөрүүнүүдийн талаарх тайлбаруудыг дор харуулав.

1. **Аж ахуй нэгжийн орлогын албан татвар**

   Компани ОУИТБСА-ын албанд тайлангаа гаргаж өгөөгүй ба нэгтгэл тайлангийн явцад ирүүлсэн дэлгэрэнгүй мэдээлэл ТЕГ -с ирүүлсэн мэдээлэлтэй зөрүүтэй ирсэн учраас дахин хандахад 1,600.0 мянган төгрөг Баянгол дүүргийн татварт төлсөн байна гэж ирүүлсэн тул компани талд нэмж тохируулсан.

2. **Ашигт малтмалын нөөц ашигласны төлбөр болон нэмэлт төлбөр**

   ЗГ анхны тайландаа дутуу тусгасан мөн компани ОУИТБСА-ын албанд тайлангаа гаргаж өгөөгүйг нэгтгэл тайлангийн явцад ирүүлсэн дэлгэрэнгүй мэдээлэлдээ тусгаж өгөөгүйг дахин хандахад ЗГ-ын дүнтэй тохирч ирсэн учраас компани талд 393,010.0 мянган төгрөгөөр нэмж тохируулсан.

3. **Àø èãòì àëðì àëû íàø èãëàëòûí áîëîõóéöîîí òóñãàé çºâø°°ðëèéí ðºëº ð**

   Компани ОУИТБСА-ын албанд 2011 оны тайлангаа гаргаж өгөөгүй ба нэгтгэл тайлангийн явцад гаргаж өгсөн дэлгэрэнгүй мэдээлэлд газрын төлбөр гэж задалсан байсаныг АМГ-с ирүүлсэн мэдээлэлд үндэслэн тохируулсан.

4. **Аж ахуйн нэгжээс төлсөн ажиллагсдын нийгмийн болон эрүүл мэндийн даатгалын шимтгэл**

   Компани ОУИТБСА-ын албанд 2011 оны тайлангаа гаргаж өгөөгүй ба нэгтгэл тайлангийн явцад гаргаж өгсөн дэлгэрэнгүй мэдээлэл болон НДЕГ-с ирүүлсэн мэдээлэлд үндэслэн тохируулсан.

5. **Агаарын бохирдлын төлбөр**

   Компани ОУИТБСА-ын албанд 2011 оны тайлангаа гаргаж өгөөгүй ба нэгтгэл тайлангийн явцад гаргаж өгсөн дэлгэрэнгүй мэдээлэлд мөн тусгаагүй байсаныг компани талд дахин хандахад Булган аймагт 2011.05.11 төлсөн байна гэж гаргаж өгсөн нь ЗГ-ын дүнтэйгээ тохирч байгаа учраас компани талд нэмж тохируулсан.

6. **Яам, төрийн захиргааны байгууллагад төлсөн үйлчилгээний хөлс**

   Компани ОУИТБСА-ын албанд 2011 оны тайлангаа гаргаж өгөөгүй ба нэгтгэл тайлангийн явцад 2,600.0 мянган төгрөгөөр гаргаж өгсөн дэлгэрэнгүй мэдээлэлд гаргаж өгсөн компани руу дахин хандахад 1,785.7 мянган төгрөгөөр нэмэгдэж ЗГ-ын дүнтэйгээ тохирч ирсэн учраас компани талд нэмж тохируулсан.

7. **Автотээврийн болон өөрөө явагч хэрэгслийн албан татвар**

   Компани ОУИТБСА-ын албанд 2011 оны тайлангаа гаргаж өгөөгүй ба нэгтгэл тайлангийн явцад дахин хандахад гаргаж өгсөн мэдээлэл ТЕГ-тай тохирч байгаа тул 2 талын мэдээлэлд үндэслэн нэмж тохируулсан.

8. **Газрын төлбөр**

   Компани ОУИТБСА-ын албанд 2011 оны тайлангаа гаргаж өгөөгүй ба нэгтгэл тайлангийн явцад гаргаж өгсөн дэлгэрэнгүй мэдээлэл болон ТЕГ-с ирүүлсэн мэдээлэлд үндэслэн тохируулсан.

9. **Ус, рашаан ашигласны төлбөр**

   Компани ОУИТБСА-ын албанд 2011 оны тайлангаа гаргаж өгөөгүй ба нэгтгэл тайлангийн явцад гаргаж өгсөн дэлгэрэнгүй мэдээлэл болон ТЕГ-с ирүүлсэн мэдээлэлд үндэслэн тохируулсан.

10. **Байгаль хамгаалах зардлын 50 хувийг тусгай дансанд шилжүүлсэн дүн**

    Компани ОУИТБСА-ын албанд 2011 оны тайлангаа гаргаж өгөөгүй ба нэгтгэл тайлангийн явцад гаргаж өгсөн дэлгэрэнгүй мэдээлэл болон БОНХЯам-с ирүүлсэн мэдээлэлд үндэслэн тохируулсан.

**11. Аймаг нийслэлд өгсөн мөнгөн хандив дэмжлэг**

ЗГ анхны тайландаа, компани ОУИТБСА-ын албанд гаргаж өгсөн тайландаа тусгаагүйг нэгтгэл тайлангийн явцад ирүүлсэн дэлгэрэнгүй мэдээлэлд үндэслэн Булган аймгийн цагдаагын газарт хандахад уг хандивыг авсан нь нотлогдсон тул ЗГ талд 1,000.0 мянган төгрөгөөр нэмж тохируулсан.

**12. Сум дүүрэгт өгсөн мөнгөн хандив дэмжлэг**

ЗГ анхны тайландаа тусгаагүй компани ОУИТБСА-ын албанд тайлангаа гаргаж өгөөгүй нэгтгэл тайлангийн явцад ирүүлсэн дэлгэрэнгүй мэдээлэлд үндэслэн Булган аймгийн Бүрэгхангай суманд хандахад компанийн мэдээлэлтэй тохирч ирсэн тул ЗГ талд 13,000.0 мянган төгрөгөөр нэмж тохируулсан.

**Òî äðóóëãà:**
Тайлагнасан дүнгийн талаархи дэлгэрэнгүй мэдээлэл хүссэн албан бичгийг компанид 2012 î í û 08 дугаар ñàðû í 15-í ä өөрийн биер хүргэж өгсөн ба компани хариуг бидэнд 2012 оны 09 дугаар сарын 05-ны өдөр èð¿¿ëñýí áàéí à. ЗГ-ын дэлгэрэнгүй мэдээллийг холбогдох байгууллагуудаас гаргуулан авч, хандив, дэмжлэгийн талаар Төр, засгийн болон төсвийн байгууллагуудад албан бичгийг 2012 оны 09 дүгээр сарын 26-нд хүргүүлсэн. Төр, засгийн, төсвийн, орон нутгийн захиргааны байгууллагууд болон компани руу утсаар шаардаж холбогдон мэдээллийг авч ажилласан.

**Õóðààí ãóé òàéëáàð:**

Хоёр талаас шаардлагатай мэдээллүүдийг бүрэн хэмжээнд авч ажилласны үр дүнд энэ компанийн хувьд шийдвэрлэгдээгүй зөрүү үлдээгүй байна.

## Б-42 “Геомин” ХХК

Доорх хүснэгтэд ЗГ болон компаниудаас ОУИТБС-ын албанд батлагдсан маягтын дагуу анхлан ирүүлсэн тайланг нэгтгэхэд үүссэн анхны зөрүү, нэгтгэлийн явцад хийгдсэн тохируулгын дэлгэрэнгүй болон шийдэгдээгүй үлдсэн зөрүүнүүдийг татварын төрөл тус бүр дээр харуулав.

| № | 2866773 | Анхны нэгтгэл | | Анхны нэгтгэлийн зөрүү | Тохируулга | | Тохируулгын дараа | | Шийдэгдээгүй зөрүү,цэвэр | Тодотгол |
|---|---|---|---|---|---|---|---|---|---|---|
| | Үзүүлэлт | ЗГ | Компани | | ЗГ | Компани | ЗГ | Компани | | |
| **1. Улсын төсөвт төлсөн албан татвар, төлбөр, хураамж, ногдол ашиг** | | **285,388.7** | **-** | **285,388.7** | **(9,335.0)** | **276,053.7** | **276,053.7** | **276,053.7** | **-** | |
| **1.1 Татвар, хураамж** | | **278,473.7** | **-** | **278,473.7** | **(8,535.0)** | **269,938.7** | **269,938.7** | **269,938.7** | **-** | |
| 1.1.1 | Àæàõóéí íýãæèéí îðëîãûí àëáàí òàòâàð | 4,328.5 | | 4,328.5 | | 4,328.5 | 4,328.5 | 4,328.5 | - | 1 |
| 1.1.2 | Ãàäààäûí àëáàí òàòâàð | | | - | | | - | - | - | |
| 1.1.3 | Нэмэгдсэн өртгийн албан татвар | 126,268.8 | | 126,268.8 | | 126,268.8 | 126,268.8 | 126,268.8 | - | 2 |
| 1.1.4 | Автобензин, дизелийн түлшний онцгой албан татвар | | | - | | | - | - | - | |
| 1.1.5 | Àâòîáóí çèí , äèçåëèéí òºëøíèé àëáàí òàòâàð | | | - | | | - | - | - | |
| 1.1.6 | Ашигт малтмалын нөөц ашигласны төлбөр болон нэмэлт төлбөр | | | - | | | - | - | - | |
| 1.1.7 | Àøèãò àëòàí àøèãëàëòûí áîëîí õàéãóóëûí òóñãàé çºâøºðëèéí ðºëº | 15,971.0 | | 15,971.0 | (8,535.0) | 7,436.0 | 7,436.0 | 7,436.0 | - | 3 |
| 1.1.8 | Зарим бүтээгдэхүүний үнийн өсөлтийн албан татвар | | | - | | | - | - | - | |
| 1.1.9 | Цөмийн төхөөрөмж барих, өөрчлөх, шинэчлэх, ашиглалтаас гаргах, ашиглах тусгай зөвшөөрлийн улсын тэмдэгтийн хураамж | | | - | | | - | - | - | |
| 1.1.10 | Цөмийн бодис эзэмших, ашиглах, худалдах, импортлох,экспортлох, тээвэрлэх, хаягдлыг булах тусгай зөвшөөрлийн улсын тэмдэгтийн хураамж | | | - | | | - | - | - | |
| 1.1.11 | Цацраг идэвхт ашигт малтмал импортлох, экспортлох, тээвэрлэх, хаягдлыг булах, ашиглалтын дараа газар нөхөн сэргээх тусгай зөвшөөрлийн улсын тэмдэгтийн хураамж | | | - | | | - | - | - | |
| 1.1.12 | Цацрагийн үүсгүүрийг эзэмших, ашиглах, худалдах, угсрах, байрлуулах, түрээслэх, үйлдвэрлэх, ашиглалтаас гаргах, задлах, хадгалах, тээвэрлэх, импортлох, экспортлох, хаягдлыг булах, идэвхийг сулруулах болон түүнтэй холбогдсон бусад үйл ажиллагаа эрхлэх тусгай зөвшөөрлийн улсын тэмдэгтийн хураамж | | | - | | | - | - | - | |
| 1.1.13 | Аж ахуйн нэгжээс төлсөн ажиллагсдын нийгмийн болон эрүүл мэндийн даатгалын шимтгэл | 131,905.4 | | 131,905.4 | | 131,905.4 | 131,905.4 | 131,905.4 | - | 4 |
| **1.2 Төлбөр** | | **3,415.0** | **-** | **3,415.0** | **-** | **3,415.0** | **3,415.0** | **3,415.0** | **-** | |
| 1.2.1 | Óëñûí ðºñâèéí õºðºíãºä õàéãóóëè õèéñýí îðëûí íºõºí ðºëº | | | - | | | - | - | - | |

## Б-42 “Геомин” ХХК

Доорх хүснэгтэд ЗГ болон компаниудаас ОУИТБС-ын албанд батлагдсан маягтын дагуу анхлан ирүүлсэн тайланг нэгтгэхэд үүссэн анхны зөрүү, нэгтгэлийн явцад хийгдсэн тохируулгын дэлгэрэнгүй болон шийдэгдээгүй үлдсэн зөрүүнүүдийг татварын төрөл тус бүр дээр харуулав.

| № | 2866773 | Анхны нэгтгэл | | Анхны нэгтгэлийн зөрүү | Тохируулга | | Тохируулгын дараа | | Шийдэгдээгүй зөрүү,цэвэр | Тодотгол |
|---|---|---|---|---|---|---|---|---|---|---|
| | Үзүүлэлт | ЗГ | Компани | | ЗГ | Компани | ЗГ | Компани | | |
| 1.2.2 | Ãàäààäûí ì ýðãýæëýýí, àæëèí÷íû àæëûí áàéðûò ëáº ð | 3,369.6 | | 3,369.6 | | 3,369.6 | 3,369.6 | 3,369.6 | - | 5 |
| 1.2.3 | Бүтээгдэхүүн хуваах гэрээнд тухайн жилд гарын үсэг зурсаны урамшуулал | | | - | | | - | - | - | |
| 1.2.4 | Бүтээгдэхүүн хуваах гэрээгээр олборлолт эхэлсэний урамшуулал | | | - | | | - | - | - | |
| 1.2.5 | Бүтээгдэхүүн хуваах гэрээгээр тухайн жилд төвлөрүүлсэн сургалтын урамшуулал | | | - | | | - | - | - | |
| 1.2.6 | Бүтээгдэхүүн хуваах гэрээнд заасан нөхцлийн дагуу төвлөрүүлсэн талбайн дэнчин | | | - | | | - | - | - | |
| 1.2.7 | Бүтээгдэхүүн хуваах гэрээнд заасан нөхцлийн дагуу төвлөрүүлсэн захиргааны үйлчилгээний шимтгэл | | | - | | | - | - | - | |
| 1.2.8 | Бүтээгдэхүүн хуваах гэрээнд заасан нөхцлийн дагуу төлөөлөгчийн газрын үйл ажиллагааг дэмжсэн төлбөр | | | - | | | - | - | - | |
| 1.2.9 | Агаарын бохирдлын төлбөр | 45.4 | | 45.4 | | 45.4 | 45.4 | 45.4 | - | |
| **1.3 Яам, төрийн захиргааны байгууллагад төлсөн үйлчилгээний хөлс, хураамж** | | **3,500.0** | **-** | **3,500.0** | **(800.0)** | **2,700.0** | **2,700.0** | **2,700.0** | **-** | |
| 1.3.1 | Ãàäëýéí ¿éë÷èëãýýí èé õóðàà æ | | | - | | | - | - | - | |
| 1.3.2 | Яам, төрийн захиргааны байгууллагад төлсөн тэмдэгтийн хураамж | | | - | | | - | - | - | |
| 1.3.3 | Яам, төрийн захиргааны байгууллагад төлсөн үйлчилгээний хөлс | 3,500.0 | | 3,500.0 | (800.0) | 2,700.0 | 2,700.0 | 2,700.0 | - | 6 |
| 1.3.4 | Гадаадын ажиллах хүч, мэргэжилтний үйлчилгээний хураамж | | | - | | | - | - | - | |
| **1.4 Төрийн өмчийн ногдол ашиг** | | **-** | **-** | **-** | **-** | **-** | **-** | **-** | **-** | |
| 1.4.1 | Òº ðèéí º ì ÷èéí í î ãàî ë àø èã | | | - | | | - | - | - | |
| **1.5 Засгийн газрын орлого ба бусад орлого** | | **-** | **-** | **-** | **-** | **-** | **-** | **-** | **-** | |
| 1.5.1 | Бүтээгдэхүүн хуваах гэрээний дагуу Засгийн газарт ногдох газрын тосны орлого | | | - | | | - | - | - | |
| 1.5.2 | Үүнээс роялти | | | - | | | - | - | - | |
| **1.6 Бусад** | | **-** | **-** | **-** | **-** | **-** | **-** | **-** | **-** | |
| 1.6.1 | Торгууль | | | - | | | - | - | - | |
| **2. Орон нутгийн төсөвт төлсөн албан татвар, төлбөр, хураамж, ногдол ашиг** | | **1,968.2** | **-** | **1,968.2** | **-** | **2,568.2** | **1,968.2** | **2,568.2** | **(600.0)** | |

## Б-42 “Геомин” ХХК

Доорх хүснэгтэд ЗГ болон компаниудаас ОУИТБС-ын албанд батлагдсан маягтын дагуу анхлан ирүүлсэн тайланг нэгтгэхэд үүссэн анхны зөрүү, нэгтгэлийн явцад хийгдсэн тохируулгын дэлгэрэнгүй болон шийдэгдээгүй үлдсэн зөрүүнүүдийг татварын төрөл тус бүр дээр харуулав.

| № | 2866773 | Анхны нэгтгэл | | Анхны нэгтгэлийн зөрүү | Тохируулга | | Тохируулгын дараа | | Шийдэгдээгүй зөрүү,цэвэр | Тодотгол |
|---|---|---|---|---|---|---|---|---|---|---|
| | Үзүүлэлт | ЗГ | Компани | | ЗГ | Компани | ЗГ | Компани | | |
| **2.1 Орон нутгийн төсөвт төлсөн татвар** | | **1,968.2** | **-** | **1,968.2** | **-** | **1,968.2** | **1,968.2** | **1,968.2** | **-** | |
| 2.1.1 | Үл хөдлөх эд хөрөнгийн албан татвар | | | - | | | - | - | - | |
| 2.1.2 | Автотээврийн болон өөрөө явагч хэрэгслийн албан татвар | 1,968.2 | | 1,968.2 | | 1,968.2 | 1,968.2 | 1,968.2 | - | 7 |
| 2.1.3 | Áóñàä | | | - | | | - | - | - | |
| **2.2 Төлбөр** | | **-** | **-** | **-** | **-** | **600.0** | **-** | **600.0** | **(600.0)** | |
| 2.2.1 | Газрын төлбөр | | | - | | | - | - | - | |
| 2.2.2 | Ус, рашаан ашигласны төлбөр | | | - | | 600.0 | - | 600.0 | (600.0) | |
| 2.2.3 | Ойгоос хэрэглээний мод, түлээ бэлтгэж, ашигласны төлбөр | | | - | | | - | - | - | |
| 2.2.4 | Түгээмэл тархацтай ашигт малтмалын нөөц ашигласны төлбөр | | | - | | | - | - | - | |
| 2.2.5 | Ãàäààäûí ì ýðãýæèëòýí, àæèë÷íû àæëûí áàéðíû ðºëáº ð | | | - | | | - | - | - | |
| 2.2.6 | Бүтээгдэхүүн хуваах гэрээний дагуу хүлээн авсан дэмжлэг | | | - | | | - | - | - | |
| 2.2.7 | Ашигт малтмалаас бусад байгалийн баялаг ашиглах зөвшөөрлийн хураамж | | | - | | | - | - | - | |
| **2.3 Нутгийн захиргааны байгууллагад төлсөн хураамж, үйлчилгээний хөлс** | | **-** | **-** | **-** | **-** | **-** | **-** | **-** | **-** | |
| 2.3.1 | Орон нутгийн төсөвт төлсөн тэмдэгтийн хураамж | | | - | | | - | - | - | |
| 2.3.2 | Нутгийн захиргааны байгууллагад төлсөн үйлчилгээний хөлс | | | - | | | - | - | - | |
| **2.4 Орон нутгийн төрийн өмчийн ногдол ашиг** | | **-** | **-** | **-** | **-** | **-** | **-** | **-** | **-** | |
| 2.4.1 | Орон нутгийн төрийн өмчийн ногдол ашиг | | | - | | | - | - | - | |
| **2.5 Бусад** | | **-** | **-** | **-** | **-** | **-** | **-** | **-** | **-** | |
| 2.5.1 | Торгууль | | | - | | | - | - | - | |
| **3. Бусад төлбөр ба зардал** | | **-** | **-** | **-** | **550.0** | **550.0** | **550.0** | **550.0** | **-** | |
| **3.1 Байгаль хамгаалах зардлын урьдчилгаа** | | **-** | **-** | **-** | **-** | **-** | **-** | **-** | **-** | |
| 3.1.1 | Байгаль хамгаалах зардлын 50 хувийг тусгай дансанд шилжүүлсэн дүн | | | - | | | - | - | - | |
| **3.2 Төрийн байгууллагад өгсөн хандив, дэмжлэг** | | **-** | **-** | **-** | **550.0** | **550.0** | **550.0** | **550.0** | **-** | |

## Б-42 “Геомин” ХХК

Доорх хүснэгтэд ЗГ болон компаниудаас ОҮИТБС-ын албанд батлагдсан маягтын дагуу анхлан ирүүлсэн тайланг нэгтгэхэд үүссэн анхны зөрүү, нэгтгэлийн явцад хийгдсэн тохируулгын дэлгэрэнгүй болон шийдэгдээгүй үлдсэн зөрүүнүүдийг татварын төрөл тус бүр дээр харуулав.

| № | 2866773 | | Анхны нэгтгэл | | Анхны нэгтгэлийн зөрүү | Тохируулга | | Тохируулгын дараа | | Шийдэгдээгүй зөрүү,цэвэр | Тодотгол |
|---|---|---|---|---|---|---|---|---|---|---|---|
| | Үзүүлэлт | | ЗГ | Компани | | ЗГ | Компани | ЗГ | Компани | | |
| 3.2.1 | Яам, агентлагт өгсөн | Мөнгөн хандив, дэмжлэг | | | - | | | - | - | - | |
| 3.2.2 | | Мөнгөн бус хандив, дэмжлэг | | | - | | | - | - | - | |
| 3.2.3 | Аймаг, нийслэлд өгсөн | Мөнгөн хандив, дэмжлэг | | | - | | | - | - | - | |
| 3.2.4 | | Мөнгөн бус хандив, дэмжлэг | | | - | | | - | - | - | |
| 3.2.5 | Сум, дүүрэгт өгсөн | Мөнгөн хандив, дэмжлэг | | | - | 550.0 | 550.0 | 550.0 | 550.0 | - | 8 |
| 3.2.6 | | Мөнгөн бус хандив, дэмжлэг | | | - | | | - | - | - | |
| 3.2.7 | Бусад байгууллагад өгсөн | Мөнгөн хандив, дэмжлэг | | | - | | | - | - | - | |
| 3.2.8 | | Мөнгөн бус хандив, дэмжлэг | | | - | | | - | - | - | |
| | **Нийт дүн** | | **287,356.9** | **-** | **287,356.9** | **(8,785.0)** | **279,171.9** | **278,571.9** | **279,171.9** | **(600.0)** | |

| | |
|---|---|
| ЗГ-ын байгууллагын тайлагнасан дүн компанийн дүнгээс (+) их, бага (-) | - |
| ЗГ-ын байгууллагын тайлагнасан дүн компанийн дүнгээс их | - |
| Компанийн тайлагнасан дүн ЗГ-ын байгууллагын тайлагнасан дүнгээс их | (600.0) |
| **Цэвэр зөрүү** | (600.0) |

**Б-42. “Геомин” ХХК**

**Товч танилцуулга**

“Геомин” ХХК Баян-Өлгий аймгийн Сагсай, Буянт, Улаанхус сумдад мөн Дорноговь аймгийн Сайншандад Дээд Улаагчин, Мушгуу, Түшлэгт гэдэг газар хайгуулын үйл ажиллагаа явуулдаг. Хайгуулын 3-н лицензтэй компани юм. Тус компани нь Сонгинохайрхан дүүргийн татварт харъяалагддаг. Компанийн хаяг: Улаанбаатар хот Сонгинохайрхан дүүргийн -р хороо Драгон төвийн ард Интер ХХК байранд 8-н давхарт 806 тоот байрладаг.

**Засгийн газрын хүлээн авсан орлого болон Компанийн төлсөн төлбөрүүд хоорондын зөрүү**
Хийгдсэн тохируулгууд болон Шийдвэрлэгдээгүй үлдсэн зөрүүнүүдийн талаарх тайлбаруудыг дор харуулав.

1. **Аж ахуй нэгжийн орлогын албан татвар**

   Компани ОУИТБСА-ын албанд тайлангаа гаргаж өгөөгүй ба нэгтгэл тайлангийн явцад ирүүлсэн дэлгэрэнгүй мэдээлэл болон ТЕГ ирүүлсэн мэдээлэлд үндэслэн тохируулсан.

2. **Нэмэгдсэн өртгийн албан татвар**

   Компани ОУИТБСА-ын албанд тайлангаа гаргаж өгөөгүй ба нэгтгэл тайлангийн явцад ирүүлсэн дэлгэрэнгүй мэдээлэл болон ТЕГ ирүүлсэн мэдээлэлд үндэслэн тохируулсан.

3. **Àøèãòì àëäàíû àøèãëàëòûí áîëîõóéöûí òóñãàé çºâºº ðëèéí òºëáºð**

   Компани ОУИТБСА-ын албанд тайлангаа гаргаж өгөөгүй ба нэгтгэл тайлангийн явцад ирүүлсэн дэлгэрэнгүй мэдээлэлд мөн гаргаж өгөөгүй тул компани руу дахин хандахад "Басис" ХХК нэр дээр байдаг лицензийг уг компанийн нэрээр төлсөн байсан тул ЗГ талаас 8,535.04 мянган төгрөгийн төлбөрийг хасч тохируулсан.

4. **Аж ахуйн нэгжээс төлсөн ажиллагсдын нийгмийн болон эрүүл мэндийн даатгалын шимтгэл**

   Компани ОУИТБСА-ын албанд тайлангаа гаргаж өгөөгүй ба нэгтгэл тайлангийн явцад ирүүлсэн дэлгэрэнгүй мэдээлэл болон НДЕГ ирүүлсэн мэдээлэлд үндэслэн тохируулсан.

5. **Ãàäààíû ì ýðãýæëýýí , àæëè÷íû àæëûí áàéðû òºëáºð**

   Компани ОУИТБСА-ын албанд тайлангаа гаргаж өгөөгүй ба нэгтгэл тайлангийн явцад ирүүлсэн дэлгэрэнгүй мэдээлэлд үндэслэн ГИХАЭГ-т хандахад дүн тохирч ирсэн тул компани талд нэмж тохируулсан.

6. **Яам, төрийн захиргааны байгууллагад төлсөн үйлчилгээний хөлс**

   Компани ОУИТБСА-ын албанд тайлангаа гаргаж өгөөгүй ба нэгтгэл тайлангийн явцад ирүүлсэн дэлгэрэнгүй мэдээлэлд мөн гаргаж өгөөгүй тул компани руу дахин хандахад "Басис" ХХК нэр дээр байдаг лицензийг уг компанийн нэрээр төлсөн байсан тайланг хянахтай холбогдон гарсан 800.0 мянган төгрөгийн төлбөрийг ЗГ талаас хасч тохируулсан.

7. **Автотээврийн болон өөрөө явагч хэрэгслийн албан татвар**

   Компани ОУИТБСА-ын албанд тайлангаа гаргаж өгөөгүй ба нэгтгэл тайлангийн явцад ирүүлсэн дэлгэрэнгүй мэдээлэл болон ТЕГ ирүүлсэн мэдээлэлд үндэслэн тохируулсан.

8. **Сум дүүрэгт өгсөн мөнгөн хандив дэмжлэг**

   ЗГ анхны тайландаа тусгаагүй компани ОУИТБСА-ын албанд тайлангаа гаргаж нэгтгэл тайлангийн явцад ирүүлсэн дэлгэрэнгүй мэдээлэлд үндэслэн Баян-Өлгий аймагт хандахад уг хандивыг авсан нь тодорхой болсон тул ЗГ талд 550.0 мянган төгрөгөөр нэмж тохируулсан.
   **Òî äóóëãà:**
   Тайлагнасан дүнгийн талаархи дэлгэрэнгүй мэдээлэл хүссэн албан бичгийг компанид 2012 î í û 08 дугаар ñàðûí 15-í ä өөрийн биер хүргэж өгсөн ба компани хариуг бидэнд 2012 оны 09 дугаар сарын 05-ны өдөр èð¿¿ëñýí áàéí à. ЗГ-ын дэлгэрэнгүй мэдээллийг холбогдох байгууллагуудаас гаргуулан авч, хандив, дэмжлэгийн талаар Төр, засгийн болон төсвийн байгууллагуудад албан бичгийг 2012 оны 09 дүгээр сарын 26-нд хүргүүлсэн. Төр, засгийн, төсвийн, орон нутгийн захиргааны байгууллагууд болон компани руу утсаар шаардаж холбогдон мэдээллийг авч ажилласан.

   **Õóðàíãóé òàéëáàð:**

Энэ компанийн хувьд ЗГ тайландаа тусгаагүй компани ОҮИТБСА-ын албанд тайлангаа гаргаж өгөөгүйг нэгтгэл тайлангийн явцад ирүүлсэн дэлгэрэнгүй мэдээлэлд үндэслэн Баян-Өлгий аймгийн татварт хандахад уг татварыг аваагүй байна гэсэн хариу өгсөн. Компани тал руу дахин хандахад төлсөн нь нотлогдсон ба (анхан шатны баримтаа өгсөн) тул дараах зөрүү үүссэн байна.

## Б-43 “Гоби консолидетед” ХХК

Доорх хүснэгтэд ЗГ болон компаниудаас ОУИТБС-ын албанд батлагдсан маягтын дагуу анхлан ирүүлсэн тайланг нэгтгэхэд үүссэн анхны зөрүү, нэгтгэлийн явцад хийгдсэн тохируулгын дэлгэрэнгүй болон шийдэгдээгүй үлдсэн зөрүүнүүдийг татварын төрөл тус бүр дээр харуулав.

| № | 5426952 | Анхны нэгтгэл | | Анхны нэгтгэлийн зөрүү, цэвэр | Тохируулга | | Тохируулгын дараа | | Шийдвэрлэг дээгүй зөрүү, цэвэр | Тодотгол |
|---|---|---|---|---|---|---|---|---|---|---|
| | Үзүүлэлт | ЗГ | Компани | | ЗГ | Компани | ЗГ | Компани | | |
| **1. Улсын төсөвт төлсөн албан татвар, төлбөр, хураамж, ногдол ашиг** | | **224,594.9** | **240,566.0** | **(15,971.1)** | **15,971.1** | **-** | **240,566.0** | **240,566.0** | **-** | |
| **1.1 Татвар, хураамж** | | **210,279.6** | **228,024.5** | **(17,744.9)** | **17,744.9** | **-** | **228,024.5** | **228,024.5** | **-** | |
| 1.1.1 | Àæàõóéí íýãæèéí îðëîãûí àëáàí òàòâàð | 620.0 | 693.0 | (73.0) | 73.0 | | 693.0 | 693.0 | - | 1 |
| 1.1.2 | Ãààëèéí àëáàí òàòâàð | | | - | | | - | - | - | |
| 1.1.3 | Нэмэгдсэн өртгийн албан татвар | | | - | | | - | - | - | |
| 1.1.4 | Автобензин, дизелийн түлшний онцгой албан татвар | | | - | | | - | - | - | |
| 1.1.5 | Àâòî áåíçèí , äèçåëèéí òºëøíèé àëáàí òàòâàð | | | - | | | - | - | - | |
| 1.1.6 | Ашигт малтмалын нөөц ашигласны төлбөр болон нэмэлт төлбөр | | | - | | | - | - | - | |
| 1.1.7 | Àøèãò ìàëòìàëûí àøèãëàëòûí áîëîí õàéãóóëûí òóñãàé çºâøºº ðëèéí òºëáºð | 209,659.6 | 227,331.5 | (17,671.9) | 17,671.9 | | 227,331.5 | 227,331.5 | - | 2 |
| 1.1.8 | Зарим бүтээгдэхүүний үнийн өсөлтийн албан татвар | | | - | | | - | - | - | |
| 1.1.9 | Цөмийн төхөөрөмж барих, өөрчлөх, шинэчлэх, ашиглалтаас гаргах, ашиглах тусгай зөвшөөрлийн улсын тэмдэгтийн хураамж | | | - | | | - | - | - | |
| 1.1.10 | Цөмийн бодис эзэмших, ашиглах, худалдах, импортлох,экспортлох, тээвэрлэх, хаягдлыг булах тусгай зөвшөөрлийн улсын тэмдэгтийн хураамж | | | - | | | - | - | - | |
| 1.1.11 | Цацраг идэвхт ашигт малтмал импортлох, экспортлох, тээвэрлэх, хаягдлыг булах, ашиглалтын дараа газар нөхөн сэргээх тусгай зөвшөөрлийн улсын тэмдэгтийн хураамж | | | - | | | - | - | - | |
| 1.1.12 | Цацрагийн үүсгүүрийг эзэмших, ашиглах, худалдах, угсрах, байрлуулах, түрээслэх, үйлдвэрлэх, ашиглалтаас гаргах, задлах, хадгалах, тээвэрлэх, импортлох, экспортлох, хаягдлыг булах, идэвхийг сулруулах болон түүнтэй холбогдсон бусад үйл ажиллагаа эрхлэх тусгай зөвшөөрлийн улсын тэмдэгтийн хураамж | | | - | | | - | - | - | |
| 1.1.13 | Аж ахуйн нэгжээс төлсөн ажиллагсдын нийгмийн болон эрүүл мэндийн даатгалын шимтгэл | | | - | | | - | - | - | |
| **1.2 Төлбөр** | | **-** | **-** | **-** | **-** | **-** | **-** | **-** | **-** | |
| 1.2.1 | Óëñûí òºñâèéí õºðºíãºä õàéãóóëè õèéñýí îðäûí íºõºí òºëáºð | | | - | | | - | - | - | |

## Б-43 “Гоби консолидетед” ХХК

Доорх хүснэгтэд ЗГ болон компаниудаас ОУИТБС-ын албанд батлагдсан маягтын дагуу анхлан ирүүлсэн тайланг нэгтгэхэд үүссэн анхны зөрүү, нэгтгэлийн явцад хийгдсэн тохируулгын дэлгэрэнгүй болон шийдэгдээгүй үлдсэн зөрүүнүүдийг татварын төрөл тус бүр дээр харуулав.

| № | 5426952 | Анхны нэгтгэл | | Анхны нэгтгэлийн зөрүү, цэвэр | Тохируулга | | Тохируулгын дараа | | Шийдвэрлэг дээгүй зөрүү, цэвэр | Тодотгол |
|---|---|---|---|---|---|---|---|---|---|---|
| | Үзүүлэлт | ЗГ | Компани | | ЗГ | Компани | ЗГ | Компани | | |
| 1.2.2 | Ãàäàäàäûí ì ýðãýæëëòýí , àæëë÷íû àæëûí áàéðíû ðºëáº ð | | | - | | | - | - | - | |
| 1.2.3 | Бүтээгдэхүүн хуваах гэрээнд тухайн жилд гарын үсэг зурсаны урамшуулал | | | - | | | - | - | - | |
| 1.2.4 | Бүтээгдэхүүн хуваах гэрээгээр олборлолт эхэлсэний урамшуулал | | | - | | | - | - | - | |
| 1.2.5 | Бүтээгдэхүүн хуваах гэрээгээр тухайн жилд төвлөрүүлсэн сургалтын урамшуулал | | | - | | | - | - | - | |
| 1.2.6 | Бүтээгдэхүүн хуваах гэрээнд заасан нөхцлийн дагуу төвлөрүүлсэн талбайн дэнчин | | | - | | | - | - | - | |
| 1.2.7 | Бүтээгдэхүүн хуваах гэрээнд заасан нөхцлийн дагуу төвлөрүүлсэн захиргааны үйлчилгээний шимтгэл | | | - | | | - | - | - | |
| 1.2.8 | Бүтээгдэхүүн хуваах гэрээнд заасан нөхцлийн дагуу төлөөлөгчийн газрын үйл ажиллагааг дэмжсэн төлбөр | | | - | | | - | - | - | |
| 1.2.9 | Агаарын бохирдлын төлбөр | | | - | | | - | - | - | |
| **1.3 Яам, төрийн захиргааны байгууллагад төлсөн үйлчилгээний хөлс, хураамж** | | **14,315.3** | **12,541.5** | **1,773.8** | **(1,773.8)** | **-** | **12,541.5** | **12,541.5** | **-** | |
| 1.3.1 | Ãàäëëéí ¿éë÷èëãýý èé õóðààì æ | | | - | | | - | - | - | |
| 1.3.2 | Яам, төрийн захиргааны байгууллагад төлсөн тэмдэгтийн хураамж | | | - | | | - | - | - | |
| 1.3.3 | Яам, төрийн захиргааны байгууллагад төлсөн үйлчилгээний хөлс | 14,315.3 | 11,486.3 | 2,829.0 | (2,829.0) | | 11,486.3 | 11,486.3 | - | 3 |
| 1.3.4 | Гадаадын ажиллах хүч, мэргэжилтний үйлчилгээний хураамж | | 1,055.2 | (1,055.2) | 1,055.2 | | 1,055.2 | 1,055.2 | - | 4 |
| **1.4 Төрийн өмчийн ногдол ашиг** | | **-** | **-** | **-** | **-** | **-** | **-** | **-** | **-** | |
| 1.4.1 | Ö º ðèéí º ì ÷èéí í î ãäî ë àø èã | | | - | | | - | - | - | |
| **1.5 Засгийн газрын орлого ба бусад орлого** | | **-** | **-** | **-** | **-** | **-** | **-** | **-** | **-** | |
| 1.5.1 | Бүтээгдэхүүн хуваах гэрээний дагуу Засгийн газарт ногдох газрын тосны орлого | | | - | | | - | - | - | |
| 1.5.2 | Үүнээс роялти | | | - | | | - | - | - | |
| **1.6 Бусад** | | **-** | **-** | **-** | **-** | **-** | **-** | **-** | **-** | |
| 1.6.1 | Торгууль | | | - | | | - | - | - | |
| **2. Орон нутгийн төсөвт төлсөн албан татвар, төлбөр, хураамж, ногдол ашиг** | | **-** | **-** | **-** | **-** | **-** | **-** | **-** | **-** | |
| **2.1 Орон нутгийн төсөвт төлсөн татвар** | | **-** | **-** | **-** | **-** | **-** | **-** | **-** | **-** | |
| 2.1.1 | Үл хөдлөх эд хөрөнгийн албан татвар | | | - | | | - | - | - | |

## Б-43 “Гоби консолидетед” ХХК

Доорх хүснэгтэд ЗГ болон компаниудаас ОУИТБС-ын албанд батлагдсан маягтын дагуу анхлан ирүүлсэн тайланг нэгтгэхэд үүссэн анхны зөрүү, нэгтгэлийн явцад хийгдсэн тохируулгын дэлгэрэнгүй болон шийдэгдээгүй үлдсэн зөрүүнүүдийг татварын төрөл тус бүр дээр харуулав.

| № | 5426952 | | Анхны нэгтгэл | | Анхны нэгтгэлийн зөрүү, цэвэр | Тохируулга | | Тохируулгын дараа | | Шийдвэрлэг дээгүй зөрүү, цэвэр | Тодотгол |
|---|---|---|---|---|---|---|---|---|---|---|---|
| | Үзүүлэлт | | ЗГ | Компани | | ЗГ | Компани | ЗГ | Компани | | |
| 2.1.2 | Автотээврийн болон өөрөө явагч хэрэгслийн албан татвар | | | | - | | | - | - | - | |
| 2.1.3 | Áóñàä | | | | - | | | - | - | - | |
| **2.2 Төлбөр** | | | **-** | **-** | **-** | **-** | **-** | **-** | **-** | **-** | |
| 2.2.1 | Газрын төлбөр | | | | - | | | - | - | - | |
| 2.2.2 | Ус, рашаан ашигласны төлбөр | | | | - | | | - | - | - | |
| 2.2.3 | Ойгоос хэрэглээний мод, түлээ бэлтгэж, ашигласны төлбөр | | | | - | | | - | - | - | |
| 2.2.4 | Түгээмэл тархацтай ашигт малтмалын нөөц ашигласны төлбөр | | | | - | | | - | - | - | |
| 2.2.5 | Ãàäàäàäûí ì ýðãýæëýõ, àæëè÷íû àæëûí áàéðíû ðºëºð | | | | - | | | - | - | - | |
| 2.2.6 | Бүтээгдэхүүн хуваах гэрээний дагуу хүлээн авсан дэмжлэг | | | | - | | | - | - | - | |
| 2.2.7 | Ашигт малтмалаас бусад байгалийн баялаг ашиглах зөвшөөрлийн хураамж | | | | - | | | - | - | - | |
| **2.3 Нутгийн захиргааны байгууллагад төлсөн хураамж, үйлчилгээний хөлс** | | | **-** | **-** | **-** | **-** | **-** | **-** | **-** | **-** | |
| 2.3.1 | Орон нутгийн төсөвт төлсөн тэмдэгтийн хураамж | | | | - | | | - | - | - | |
| 2.3.2 | Нутгийн захиргааны байгууллагад төлсөн үйлчилгээний хөлс | | | | - | | | - | - | - | |
| **2.4 Орон нутгийн төрийн өмчийн ногдол ашиг** | | | **-** | **-** | **-** | **-** | **-** | **-** | **-** | **-** | |
| 2.4.1 | Орон нутгийн төрийн өмчийн ногдол ашиг | | | | - | | | - | - | - | |
| **2.5 Бусад** | | | **-** | **-** | **-** | **-** | **-** | **-** | **-** | **-** | |
| 2.5.1 | Торгууль | | | | - | | | - | - | - | |
| **3. Бусад төлбөр ба зардал** | | | **-** | **4,675.0** | **(4,675.0)** | **4,175.0** | **-** | **4,175.0** | **4,675.0** | **(500.0)** | |
| **3.1 Байгаль хамгаалах зардлын урьдчилгаа** | | | **-** | **4,175.0** | **(4,175.0)** | **4,175.0** | **-** | **4,175.0** | **4,175.0** | **-** | |
| 3.1.1 | Байгаль хамгаалах зардлын 50 хувийг тусгай дансанд шилжүүлсэн дүн | | | 4,175.0 | (4,175.0) | 4,175.0 | | 4,175.0 | 4,175.0 | - | 5 |
| **3.2 Төрийн байгууллагад өгсөн хандив, дэмжлэг** | | | **-** | **500.0** | **(500.0)** | **-** | **-** | **-** | **500.0** | **(500.0)** | |
| 3.2.1 | Яам, агентлагт өгсөн | Мөнгөн хандив, дэмжлэг | | | - | | | - | - | - | |
| 3.2.2 | | Мөнгөн бус хандив, дэмжлэг | | | - | | | - | - | - | |

## Б-43 “Гоби консолидетед” ХХК

Доорх хүснэгтэд ЗГ болон компаниудаас ОУИТБС-ын албанд батлагдсан маягтын дагуу анхлан ирүүлсэн тайланг нэгтгэхэд үүссэн анхны зөрүү, нэгтгэлийн явцад хийгдсэн тохируулгын дэлгэрэнгүй болон шийдэгдээгүй үлдсэн зөрүүнүүдийг татварын төрөл тус бүр дээр харуулав.

| № | 5426952 | | Анхны нэгтгэл | | Анхны нэгтгэлийн зөрүү, цэвэр | Тохируулга | | Тохируулгын дараа | | Шийдвэрлэг дээгүй зөрүү, цэвэр | Тодотгол |
|---|---|---|---|---|---|---|---|---|---|---|---|
| | Үзүүлэлт | | ЗГ | Компани | | ЗГ | Компани | ЗГ | Компани | | |
| 3.2.3 | Аймаг, нийслэлд өгсөн | Мөнгөн хандив, дэмжлэг | | | - | | | - | - | - | |
| 3.2.4 | | Мөнгөн бус хандив, дэмжлэг | | | - | | | - | - | - | |
| 3.2.5 | Сум, дүүрэгт өгсөн | Мөнгөн хандив, дэмжлэг | | 500.0 | (500.0) | | | - | 500.0 | (500.0) | |
| 3.2.6 | | Мөнгөн бус хандив, дэмжлэг | | | - | | | - | - | - | |
| 3.2.7 | Бусад байгууллагад өгсөн | Мөнгөн хандив, дэмжлэг | | | - | | | - | - | - | |
| 3.2.8 | | Мөнгөн бус хандив, дэмжлэг | | | - | | | - | - | - | |
| | **Нийт дүн** | | **224,594.9** | **245,241.0** | **(20,646.1)** | **20,146.1** | **-** | **244,741.0** | **245,241.0** | **(500.0)** | |

| | |
|---|---|
| ЗГ-ын байгууллагын тайлагнасан дүн компанийн дүнгээс (+) их, бага (-) | - |
| ЗГ-ын байгууллагын тайлагнасан дүн компанийн дүнгээс их | - |
| Компанийн тайлагнасан дүн ЗГ-ын байгууллагын тайлагнасан дүнгээс их | (500.0) |
| **Цэвэр зөрүү** | (500.0) |

**Б-43 “Гоби консолидетед” ХХК**

**Товч танилцуулга**

“Гоби консолидетед” ХХК Говь-Алтай аймгийн Төгрөг, Бигэр, Цогт, Халиун, Шарга, Тайшир, Есөнбулаг, Дэлгэр, Цээл, Чандмань гэсэн 10-н сумдад Баянхонгор аймгийн Шинэжинст суманд хайгуулын үйл ажиллагаа явуулдаг. Хайгуулын 18-н лицензтэй компани юм. Сүхбаатар дүүргийн татварт харъяалагддаг 100 хувь гадаадын хөрөнгө оруулалттай компани юм. Компанийн хаяг: Улаанбаатар хот Сүхбаатар дүүргийн 2-р хороо Жигүүр Гранд Оффис центр 8-н давхарт байрладаг.

**Засгийн газрын хүлээн авсан орлого болон Компанийн төлсөн төлбөрүүд хоорондын зөрүү**

Хийгдсэн тохируулгууд болон Шийдвэрлэгдээгүй үлдсэн зөрүүнүүдийн талаарх тайлбаруудыг дор харуулав.

1. **Аж ахуй нэгжийн орлогын албан татвар**

   Анхны нэгтгэлээр ЗГ-ын дүн компанийн дүнгээс дутуу байсан ба Нэгтгэл тайлангийн явцад компанийн ирүүлсэн дэлгэрэнгүй мэдээлэлд үндэслэн Сүхбаатар дүүргийн татварт албан бичгээр хандахад төлөгдсөн эсэхээ албан бичгээр бидэнд ирүүлсэн тул компани ЗГ талд 73.0 төгрөгийг нэмж тохируулсан.

2. **Àøèãòì àëäì àëûí àøèãëàëòûí áîëîí õàéãóóëûí òóñàé çºâøºº ðëèéí òºëáºð**

   ЗГ анхны тайландаа дутуу тусгасан байсаныг АМГ-т дахин хандахад "Гоби коул энд энержи" ХХК лицензийн төлбөрт оруулсан бүртгэсэн байсаныг уг компаниас хасч ЗГ талд 17,671.9 мянган төгрөгөөр нэмж тохируулсан.

3. **Яам, төрийн захиргааны байгууллагад төлсөн үйлчилгээний хөлс**

   Анхны нэгтгэлээр ЗГ-ын дүн компанийн дүнгээс илүү байсан ба Нэгтгэл тайлангийн явцад компанийн ирүүлсэн дэлгэрэнгүй мэдээлэлд үндэслэн АМГ-т хандахад компанийн ирүүлсэн мэдээлэлтэй тохирсон мэдээлэл ирүүлсэн тул 2,829.0 мянган төгрөгийг илүү тусгасан гэж үзэн ЗГ талаас хасч тохируулсан.

4. **Гадаадын ажиллах хүч, мэргэжилтний үйлчилгээний хураамж**

   ЗГ анхны тайландаа тусгаагүй байсан ба нэгтгэл тайлангийн явцад компанийн ирүүлсэн дэлгэрэнгүй мэдээлэлд үндэслэн ГИХАЭГ-аас тодруулахад уг төлбөрийг хүлээн авснаа албан бичгээр ирүүлсэн тул ЗГ талд нэмж тохируулсан.

5. **Байгаль хамгаалах зардлын 50 хувийг тусгай дансанд шилжүүлсэн дүн**

   ЗГ анхны тайландаа тусгаагүй байсан ба нэгтгэл тайлангийн явцад компанийн ирүүлсэн дэлгэрэнгүй мэдээлэлд үндэслэн Баянхонгор аймгийн Баян-Өндөр, Шинэжинст сум, Говь-Алтай аймгийн Халиун, Цээл, Төгрөг, Дэлгэр, Цогт, Бигэр, Есөнбулаг сумдуудад хандахад хүлээн авснаа бидэнд албан бичгээр гаргаж өгсөн буюу компанийн дүнтэй тохирч ирсэн учир ЗГ талд 4,175.0 мянган төгрөгөөр нэмж тохируулсан.

**Òî äóóëãà:**

Тайлагнасан дүнгийн талаархи дэлгэрэнгүй мэдээлэл хүссэн албан бичгийг компанид 2012 î í û 08 дугаар ñàðûí 14-í ä өөрийн биер хүргэж өгсөн ба компани хариуг бидэнд 2012 оны 09 дугаар сарын 20-ны өдөр èð¿¿ëñýí áàéí à. ЗГ-ын дэлгэрэнгүй мэдээллийг холбогдох байгууллагуудаас гаргуулан авч, хандив, дэмжлэгийн талаар Төр, засгийн болон төсвийн байгууллагуудад албан бичгийг 2012 оны 09 дүгээр сарын 26-нд хүргүүлсэн. Төр, засгийн, төсвийн, орон нутгийн захиргааны байгууллагууд болон компани руу утсаар шаардаж холбогдон мэдээллийг авч ажилласан.

**Õóðàíãóé òàéëáàð:**

Энэ компанийн хувьд ЗГ тайландаа тусгаагүйг нэгтгэл тайлангийн явцад компанийн ирүүлсэн дэлгэрэнгүй мэдээлэлд үндэслэн Говь-Алтай аймгийн Эрдэнэ суманд албан бичгээр хандахад уг суманд өгсөн 500.0 мянган төгрөгийн хандивыг аваагүй гэсэн хариу өгсөн. Компани тал руу дахин хандахад төлбөрийн анхан шатны баримт болон холбогдох гэрээ материалыг хамт явуулсан Уг шалтгаанаас болж дараах зөрүү үүссэн байна.

## Б-44 “Гоби коул энд энержи” ХХК

Доорх хүснэгтэд ЗГ болон компаниудаас ОУИТБС-ын албанд батлагдсан маягтын дагуу анхлан ирүүлсэн тайланг нэгтгэхэд үүссэн анхны зөрүү, нэгтгэлийн явцад хийгдсэн тохируулгын дэлгэрэнгүй болон шийдэгдээгүй үлдсэн зөрүүнүүдийг татварын төрөл тус бүр дээр харуулав.

| № | 2862468 | Анхны нэгтгэл | | Анхны нэгтгэлийн зөрүү, цэвэр | Тохируулга | | Тохируулгын дараа | | Шийдвэрлэгдээгүй зөрүү, цэвэр | Тодотгол |
|---|---|---|---|---|---|---|---|---|---|---|
| | Үзүүлэлт | ЗГ | Компани | | ЗГ | Компани | ЗГ | Компани | | |
| **1. Улсын төсөвт төлсөн албан татвар, төлбөр, хураамж, ногдол ашиг** | | **1,015,422.5** | **991,502.5** | **23,920.0** | **(3,484.0)** | **20,436.0** | **1,011,938.6** | **1,011,938.6** | **-** | |
| **1.1 Татвар, хураамж** | | **975,967.9** | **959,404.7** | **16,563.2** | **(3,684.8)** | **12,878.4** | **972,283.1** | **972,283.1** | **-** | |
| 1.1.1 | Àæàõóéí ýãæèéí îðîãäîõ àëáàí òàòâàð | 5,728.0 | 1,855.0 | 3,873.0 | | 3,873.0 | 5,728.0 | 5,728.0 | - | 1 |
| 1.1.2 | Ãàäààëëèéí àëáàí òàòâàð | 12,273.0 | 12,191.7 | 81.3 | | 81.3 | 12,273.0 | 12,273.0 | - | 2 |
| 1.1.3 | Нэмэгдсэн өртгийн албан татвар | 63,157.2 | 60,475.8 | 2,681.4 | | 2,681.4 | 63,157.2 | 63,157.2 | - | 3 |
| 1.1.4 | Автобензин, дизелийн түлшний онцгой албан татвар | 5,224.1 | | 5,224.1 | | 5,224.1 | 5,224.1 | 5,224.1 | - | 4 |
| 1.1.5 | Ââòî ååí çèí , äèçåëèéí ò¿ëøèé äëáàí òàòâàð | | | - | | | - | - | - | |
| 1.1.6 | Ашигт малтмалын нөөц ашигласны төлбөр болон нэмэлт төлбөр | 1,200.0 | 1,500.0 | (300.0) | 1,318.6 | 1,018.6 | 2,518.6 | 2,518.6 | - | 5 |
| 1.1.7 | Àøèãò ì àëòì àëûí àøèãëàëòûí áîëîí õàéãóóëûí òóñãàé çºâøºðëèéí ðºëáºð | 631,502.5 | 625,715.4 | 5,787.1 | (5,787.1) | | 625,715.4 | 625,715.4 | - | 6 |
| 1.1.8 | Зарим бүтээгдэхүүний үнийн өсөлтийн албан татвар | | | - | | | - | - | - | |
| 1.1.9 | Цөмийн төхөөрөмж барих, өөрчлөх, шинэчлэх, ашиглалтаас гаргах, ашиглах тусгай зөвшөөрлийн улсын тэмдэгтийн хураамж | | | - | | | - | - | - | |
| 1.1.10 | Цөмийн бодис эзэмших, ашиглах, худалдах, импортлох,экспортлох, тээвэрлэх, хаягдлыг булах тусгай зөвшөөрлийн улсын тэмдэгтийн хураамж | | | - | | | - | - | - | |
| 1.1.11 | Цацраг идэвхт ашигт малтмал импортлох, экспортлох, тээвэрлэх, хаягдлыг булах, ашиглалтын дараа газар нөхөн сэргээх тусгай зөвшөөрлийн улсын тэмдэгтийн хураамж | | | - | | | - | - | - | |
| 1.1.12 | Цацрагийн үүсгүүрийг эзэмших, ашиглах, худалдах, угсрах, байрлуулах, түрээслэх, үйлдвэрлэх, ашиглалтаас гаргах, задлах, хадгалах, тээвэрлэх, импортлох, экспортлох, хаягдлыг булах, идэвхийг сулруулах болон түүнтэй холбогдсон бусад үйл ажиллагаа эрхлэх тусгай зөвшөөрлийн улсын тэмдэгтийн хураамж | | | - | | | - | - | - | |
| 1.1.13 | Аж ахуйн нэгжээс төлсөн ажиллагсдын нийгмийн болон эрүүл мэндийн даатгалын шимтгэл | 256,883.1 | 257,666.8 | (783.7) | 783.7 | | 257,666.8 | 257,666.8 | - | 7 |
| **1.2 Төлбөр** | | **25,767.6** | **25,767.6** | **-** | **-** | **-** | **25,767.6** | **25,767.6** | **-** | |
| 1.2.1 | Óëñûí òºñâèéí õºðºíãºð õàéãóóë õèéñýí îðäûí íºõºí òºëáºð | | | - | | | - | - | - | |

## Б-44 “Гоби коул энд энержи” ХХК

Доорх хүснэгтэд ЗГ болон компаниудаас ОУИТБС-ын албанд батлагдсан маягтын дагуу анхлан ирүүлсэн тайланг нэгтгэхэд үүссэн анхны зөрүү, нэгтгэлийн явцад хийгдсэн тохируулгын дэлгэрэнгүй болон шийдэгдээгүй үлдсэн зөрүүнүүдийг татварын төрөл тус бүр дээр харуулав.

| № | 2862468 | Анхны нэгтгэл | | Анхны нэгтгэлийн зөрүү, цэвэр | Тохируулга | | Тохируулгын дараа | | Шийдвэрлэгдээгүй зөрүү, цэвэр | Тодотгол |
|---|---|---|---|---|---|---|---|---|---|---|
| | Үзүүлэлт | ЗГ | Компани | | ЗГ | Компани | ЗГ | Компани | | |
| 1.2.2 | Ãàäàäàäûí ì ýðãýæëýãýí , àæëè÷íû àæëûí áàéðíû òºëáºð | 20,217.6 | 20,217.6 | - | | | 20,217.6 | 20,217.6 | - | |
| 1.2.3 | Бүтээгдэхүүн хуваах гэрээнд тухайн жилд гарын үсэг зурсаны урамшуулал | | | - | | | - | - | - | |
| 1.2.4 | Бүтээгдэхүүн хуваах гэрээгээр олборлолт эхэлсэний урамшуулал | | | - | | | - | - | - | |
| 1.2.5 | Бүтээгдэхүүн хуваах гэрээгээр тухайн жилд төвлөрүүлсэн сургалтын урамшуулал | | | - | | | - | - | - | |
| 1.2.6 | Бүтээгдэхүүн хуваах гэрээнд заасан нөхцлийн дагуу төвлөрүүлсэн талбайн дэнчин | | | - | | | - | - | - | |
| 1.2.7 | Бүтээгдэхүүн хуваах гэрээнд заасан нөхцлийн дагуу төвлөрүүлсэн захиргааны үйлчилгээний шимтгэл | | | - | | | - | - | - | |
| 1.2.8 | Бүтээгдэхүүн хуваах гэрээнд заасан нөхцлийн дагуу төлөөлөгчийн газрын үйл ажиллагааг дэмжсэн төлбөр | | | - | | | - | - | - | |
| 1.2.9 | Агаарын бохирдлын төлбөр | 5,550.0 | 5,550.0 | - | | | 5,550.0 | 5,550.0 | - | |
| **1.3 Яам, төрийн захиргааны байгууллагад төлсөн үйлчилгээний хөлс, хураамж** | | **13,687.0** | **5,880.6** | **7,806.4** | **(248.8)** | **7,557.6** | **13,438.3** | **13,438.3** | **-** | |
| 1.3.1 | Ãàäèéí ¿éë÷èëãýýí èé õóðàà æ | 43.2 | 82.0 | (38.8) | | (38.8) | 43.2 | 43.2 | - | 8 |
| 1.3.2 | Яам, төрийн захиргааны байгууллагад төлсөн тэмдэгтийн хураамж | | | - | 130.0 | 130.0 | 130.0 | 130.0 | - | 9 |
| 1.3.3 | Яам, төрийн захиргааны байгууллагад төлсөн үйлчилгээний хөлс | 13,643.8 | 4,910.1 | 8,733.7 | (1,267.3) | 7,466.5 | 12,376.6 | 12,376.6 | - | 10 |
| 1.3.4 | Гадаадын ажиллах хүч, мэргэжилтний үйлчилгээний хураамж | | 888.5 | (888.5) | 888.5 | | 888.5 | 888.5 | - | 11 |
| **1.4 Төрийн өмчийн ногдол ашиг** | | **-** | **-** | **-** | **-** | **-** | **-** | **-** | **-** | |
| 1.4.1 | Òºðèéí º ì ÷èéí í î ãäî ë àø èã | | | - | | | - | - | - | |
| **1.5 Засгийн газрын орлого ба бусад орлого** | | **-** | **-** | **-** | **-** | **-** | **-** | **-** | **-** | |
| 1.5.1 | Бүтээгдэхүүн хуваах гэрээний дагуу Засгийн газарт ногдох газрын тосны орлого | | | - | | | - | - | - | |
| 1.5.2 | Үүнээс роялти | | | - | | | - | - | - | |
| **1.6 Бусад** | | **-** | **449.6** | **(449.6)** | **449.6** | **-** | **449.6** | **449.6** | **-** | |
| 1.6.1 | Торгууль | | 449.6 | (449.6) | 449.6 | | 449.6 | 449.6 | - | |
| **2. Орон нутгийн төсөвт төлсөн албан татвар, төлбөр, хураамж, ногдол ашиг** | | **8,528.5** | **20,515.2** | **(11,986.7)** | **11,646.7** | **-** | **20,175.2** | **20,515.2** | **(340.0)** | |
| **2.1 Орон нутгийн төсөвт төлсөн татвар** | | **3,343.2** | **3,343.2** | **-** | **-** | **-** | **3,343.2** | **3,343.2** | **-** | |
| 2.1.1 | Үл хөдлөх эд хөрөнгийн албан татвар | 520.4 | 520.4 | - | | | 520.4 | 520.4 | - | |

## Б-44 “Гоби коул энд энержи” ХХК

Доорх хүснэгтэд ЗГ болон компаниудаас ОУИТБС-ын албанд батлагдсан маягтын дагуу анхлан ирүүлсэн тайланг нэгтгэхэд үүссэн анхны зөрүү, нэгтгэлийн явцад хийгдсэн тохируулгын дэлгэрэнгүй болон шийдэгдээгүй үлдсэн зөрүүнүүдийг татварын төрөл тус бүр дээр харуулав.

| № | 2862468 | Анхны нэгтгэл | | Анхны нэгтгэлийн зөрүү, цэвэр | Тохируулга | | Тохируулгын дараа | | Шийдвэрлэгдээгүй зөрүү, цэвэр | Тодотгол |
|---|---|---|---|---|---|---|---|---|---|---|
| | Үзүүлэлт | ЗГ | Компани | | ЗГ | Компани | ЗГ | Компани | | |
| 2.1.2 | Автотээврийн болон өөрөө явагч хэрэгслийн албан татвар | 2,822.8 | 2,822.8 | - | | | 2,822.8 | 2,822.8 | - | |
| 2.1.3 | Áóñàä | | | - | | | - | - | - | |
| **2.2 Төлбөр** | | **4,888.5** | **16,587.9** | **(11,699.4)** | **11,699.4** | **-** | **16,587.9** | **16,587.9** | **-** | |
| 2.2.1 | Газрын төлбөр | 4,470.3 | 15,142.3 | (10,672.0) | 10,672.0 | | 15,142.3 | 15,142.3 | - | 12 |
| 2.2.2 | Ус, рашаан ашигласны төлбөр | 299.6 | 1,445.6 | (1,146.0) | 1,146.0 | | 1,445.6 | 1,445.6 | - | 13 |
| 2.2.3 | Ойгоос хэрэглээний мод, түлээ бэлтгэж, ашигласны төлбөр | | | - | | | - | - | - | |
| 2.2.4 | Түгээмэл тархацтай ашигт малтмалын нөөц ашигласны төлбөр | 118.6 | | 118.6 | (118.6) | | - | - | - | 14 |
| 2.2.5 | Ãàäààäûí ì ýðãýææëòýí , àæëè÷íû àæëûí áàéðíû òºëáºð | | | - | | | - | - | - | |
| 2.2.6 | Бүтээгдэхүүн хуваах гэрээний дагуу хүлээн авсан дэмжлэг | | | - | | | - | - | - | |
| 2.2.7 | Ашигт малтмалаас бусад байгалийн баялаг ашиглах зөвшөөрлийн хураамж | | | - | | | - | - | - | |
| **2.3 Нутгийн захиргааны байгууллагад төлсөн хураамж, үйлчилгээний хөлс** | | **296.8** | **584.1** | **(287.3)** | **(52.7)** | **-** | **244.1** | **584.1** | **(340.0)** | |
| 2.3.1 | Орон нутгийн төсөвт төлсөн тэмдэгтийн хураамж | 50.8 | 130.0 | (79.2) | 79.2 | | 130.0 | 130.0 | - | 15 |
| 2.3.2 | Нутгийн захиргааны байгууллагад төлсөн үйлчилгээний хөлс | 246.0 | 454.1 | (208.1) | (131.9) | | 114.1 | 454.1 | (340.0) | |
| **2.4 Орон нутгийн төрийн өмчийн ногдол ашиг** | | **-** | **-** | **-** | **-** | **-** | **-** | **-** | **-** | |
| 2.4.1 | Орон нутгийн төрийн өмчийн ногдол ашиг | | | - | | | - | - | - | |
| **2.5 Бусад** | | **-** | **-** | **-** | **-** | **-** | **-** | **-** | **-** | |
| 2.5.1 | Торгууль | | | - | | | - | - | - | |
| **3. Бусад төлбөр ба зардал** | | **71,502.0** | **199,599.5** | **(128,097.5)** | **120,596.4** | **10,721.6** | **192,098.4** | **210,321.1** | **(18,222.7)** | |
| **3.1 Байгаль хамгаалах зардлын урьдчилгаа** | | **-** | **7,775.0** | **(7,775.0)** | **7,775.0** | **-** | **7,775.0** | **7,775.0** | **-** | |
| 3.1.1 | Байгаль хамгаалах зардлын 50 хувийг тусгай дансанд шилжүүлсэн дүн | | 7,775.0 | (7,775.0) | 7,775.0 | | 7,775.0 | 7,775.0 | - | 16 |
| **3.2 Төрийн байгууллагад өгсөн хандив, дэмжлэг** | | **71,502.0** | **191,824.5** | **(120,322.5)** | **112,821.4** | **10,721.6** | **184,323.4** | **202,546.1** | **(18,222.7)** | |
| 3.2.1 | Яам, агентлагт өгсөн Мөнгөн хандив, дэмжлэг | | | - | | | - | - | - | |

## Б-44 “Гоби коул энд энержи” ХХК

Доорх хүснэгтэд ЗГ болон компаниудаас ОУИТБС-ын албанд батлагдсан маягтын дагуу анхлан ирүүлсэн тайланг нэгтгэхэд үүссэн анхны зөрүү, нэгтгэлийн явцад хийгдсэн тохируулгын дэлгэрэнгүй болон шийдэгдээгүй үлдсэн зөрүүнүүдийг татварын төрөл тус бүр дээр харуулав.

| № | 2862468 | | Анхны нэгтгэл | | Анхны нэгтгэлийн зөрүү, цэвэр | Тохируулга | | Тохируулгын дараа | | Шийдвэрлэгдэ эгүй зөрүү, цэвэр | Тодотгол |
|---|---|---|---|---|---|---|---|---|---|---|---|
| | Үзүүлэлт | | ЗГ | Компани | | ЗГ | Компани | ЗГ | Компани | | |
| 3.2.2 | | Мөнгөн бус хандив, дэмжлэг | | | - | | | - | - | - | |
| 3.2.3 | Аймаг, нийслэлд өгсөн | Мөнгөн хандив, дэмжлэг | 15,000.0 | 119,730.0 | (104,730.0) | 71,730.0 | (18,000.0) | 86,730.0 | 101,730.0 | (15,000.0) | |
| 3.2.4 | | Мөнгөн бус хандив, дэмжлэг | | | - | | | - | - | - | |
| 3.2.5 | Сум, дүүрэгт өгсөн | Мөнгөн хандив, дэмжлэг | 56,252.0 | 61,367.2 | (5,115.2) | 26,054.2 | 23,439.0 | 82,306.2 | 84,806.2 | (2,500.0) | |
| 3.2.6 | | Мөнгөн бус хандив, дэмжлэг | 250.0 | 10,227.3 | (9,977.3) | 15,037.2 | 5,782.6 | 15,287.2 | 16,009.9 | (722.7) | |
| 3.2.7 | Бусад байгууллагад өгсөн | Мөнгөн хандив, дэмжлэг | | 500.0 | (500.0) | | (500.0) | - | - | - | |
| 3.2.8 | | Мөнгөн бус хандив, дэмжлэг | | | - | | | - | - | - | |
| | **Нийт дүн** | | **1,095,453.0** | **1,211,617.2** | **(116,164.2)** | **128,759.2** | **31,157.6** | **1224212.16** | **1,242,774.8** | **(18,562.6)** | |

| | |
|---|---|
| ЗГ-ын байгууллагын тайлагнасан дүн компанийн дүнгээс (+) их, бага (-) | - |
| ЗГ-ын байгууллагын тайлагнасан дүн компанийн дүнгээс их | - |
| Компанийн тайлагнасан дүн ЗГ-ын байгууллагын тайлагнасан дүнгээс их | (18,562.6) |
| **Цэвэр зөрүү** | **(18,562.6)** |

**Б-44 “Гоби коул энд энержи” ХХК**

**Товч танилцуулга**

“Гоби коул энд энержи” ХХК Говь-Алтай аймгийн Чандмань суманд Зээгт, Шар хоолой газарт нүүрс олборлолт явуулж Төгрөг, Дэлгэр, Халиун, Есөнбулаг, Бигэр, сумдуудад хайгуул, Баянхонгор аймгийн Шинэжинст суманд Хонгор гэдэг газарт нүүрс олборлолт мөн Баянговь, Баянлиг, Бууцагаан, Хүрээмарал, сумдад хайгуул Дундговь аймгийн Эрдэнэдалай суманд хайгуулын ажил тус тус явуулж байна. Ашиглалтын 4-н лиценз Хайгуулын 28-н лицензтэй компани юм. Тус компани нь Сүхбаатар дүүргийн татварт харъяалагддаг. Компанийн хаяг: Улаанбаатар хот Сүхбаатар дүүргийн 2-р хороо Жигүүр Гранд Оффис центр 8-н давхарт байрладаг.

**Засгийн газрын хүлээн авсан орлого болон Компанийн төлсөн төлбөрүүд хоорондын зөрүү**

Хийгдсэн тохируулгууд болон Шийдвэрлэгдээгүй үлдсэн зөрүүнүүдийн талаарх тайлбаруудыг дор харуулав.

1. **Аж ахуй нэгжийн орлогын албан татвар**

   Компани ОУИТБСА-ын албанд гаргаж өгсөн тайландаа зөрүүтэй тайлагнасан байсан ба нэгтгэл тайлангийн явцад компанийн ирүүлсэн дэлгэрэнгүй мэдээлэлд мөн дутуу ирүүлсэн байсаныг компани тал руу дахин хандахад ЗГ дүнтэй тохирч ирсэн учир 3,873.0 мянган төгрөгөөр компани талд нэмж тохируулсан.

2. **Гаалийн албан татвар**

   Анхны нэгтгэлдээ ЗГ-ын дүн компанийн дүнгээс зөрүүтэй тусгагдсан байсан ба Нэгтгэл тайлангийн явцад ирүүлсэн компанийн дэлгэнгүй мэдээлэлээр 81.3 мянган төгрөг дутуу тугагдсан нь ханшийн зөрүү байсан тул компани талд нэмж ЗГ-ын дүнд үндэслэн тохируулсан.

3. **Нэмэгдсэн өртгийн албан татвар**

   Компани ОУИТБСА-ын албанд өгсөн тайландаа зөрүүтэй тайлагнасан ба нэгтгэл тайлангийн явцад ирүүлсэн дэлгэрэнгүй мэдээлэлд мөн дутуу ирүүлсэн байсаныг компани тал руу дахин хандахад ЗГ дүгнэй тохирч ирсэн учир 2,681.4 мянган төгрөгөөр компани талд нэмж тохируулсан.

4. **Автобензин, дизелийн түлшний онцгой албан татвар**

   Компани ОУИТБСА-ын албанд тайландаа тусгаагүй нэгтгэл тайлангийн явцад ирүүлсэн дэлгэрэнгүй мэдээлэлд бас ирүүлээгүйг дахин хандахад ирүүлсэнийг ТЕГ-с ирүүлсэн дэлгэрэнгүй мэдээлэлд үндэслэн тохируулсан.

5. **Ашигт малтмалын нөөц ашигласны төлбөр болон нэмэлт төлбөр**

   ЗГ анхны тайландаа дутуу тусгасаныг нэгтгэл тайлангийн явцад ирүүлсэн дэлгэрэнгүй мэдээлэлд үндэслэн ОУИТБСА-ын албанд 1,018.6 төгрөгөөр дутуу илэрхийлсэнийг компани талд нэмж мөн Говь-Алтай аймагт хандахад компанийн явуулсан мэдээлэлтэй тохирч ирсэн тул ЗГ талд 1,318.6 мянган төгрөг нэмж тохируулсан.

6. **Àøèãòì àëäàëòàéãàøèãëàëòûí áîëîõàéãóóëûí òóñãàé çºâøºº ðëèéí òºëáºð**

   ЗГ анхны тайландаа тусгахдаа илүү буюу "Гоби консолидетед" ХХК -ийн 17,671.9 мянган төгрөгийн төлбөрийг оруулсан бүртгэсэн байсаныг АМГ-ын мэдээлэлд үндэслэн ЗГ талаас хасч тохируулсан. Мөн 11,884.8 мянган төгрөгийн төлбөрийг компанийн ирүүлсэн мэдээлэлд үндэслэн АМГ-т хандахад уг төлбөрийг авсан тодорхой болсон тул ЗГ талд нэмж тохируулсан.

7. **Аж ахуйн нэгжээс төлсөн ажиллагсдын нийгмийн болон эрүүл мэндийн даатгалын шимтгэл**

   ЗГ анхны тайландаа 783.7 мян төг-р дутуу тусгасан байсаныг компаний ирүүлсэн дэлгэрэнгүй мэдээлэл болон НДЕГ ирүүлсэн мэдээлэлд үндэслэн тохируулсан.

8. **Ãàäààõíû ¿éë÷èëãýýí èé õóðààì æ**

   ЗГанхны тайландаа 43.2 тусгасан компани талаас 54.04 гэж ирсэн зөрүү 10.8 гарсаныг материаллаг бус гэж үзэн ЗГ талын дүнгээр тохируулсан ОУИТБСА-ын албанд тайлангаа гаргаж өгөхдөө 82.0 гэж тайлагнасан тул зөрүү 38.8 тохируулга хийгдсэн.

9. **Яам, төрийн захиргааны байгууллагад төлсөн тэмдэгтийн хураамж**

   ЗГ анхны талдаа тусгаагүйг компанийн ирүүлсэн дэлгэрэнгүй мэдээлэлд үндэслэн хүлээн авсан газруудад хандахад Говь-Алтайгаас 60.0 мянган төгрөг ,Баянхонгор аймгийн Шинэжинст сумаас 70.0

мянган төгрөгийг хүлээн авсан эсэхээ бидэнд албан бичгээр мэдээлээ ирүүлсэн учир ЗГ талд нэмж тохируулсан.

**10. Яам, төрийн захиргааны байгууллагад төлсөн үйлчилгээний хөлс**

Компани ОУИТБСА-ын албанд гаргаж өгсөн тайландаа 7,466.5 мянган төгрөгөөр дутуу тусгасаныг нэгтгэл тайлангийн явцад ирүүлсэн дэлгэрэнгүй мэдээлэлд үндэслэн компани талд нэмж тохируулсан. Мөн ЗГ тайландаа илүү тусгасаныг АМГ-с ирүүлсэн мэдээллийг компани тал руу дахин хандахад зарим төлбөрийг төлөөгүй гэсэн хариу ирүүлсэн учраас 1,267.3 мянган төгрөгийг илүү тайлагнасан гэж үзэн ЗГ талаас хасч тохируулсан.

**11. Гадаадын ажиллах хүч, мэргэжилтний үйлчилгээний хураамж**

ЗГ анхны талдаа тусгаагүйг компанийн ирүүлсэн дэлгэрэнгүй мэдээлэлд үндэслэн ГИХАЭГ, ХХҮГ-т хандахад зөрүү тохирч ирсэн учраас ЗГ талд нэмж тохируулсан.

**12. Газрын төлбөр**

ЗГ анхны тайландаа дутуу тусгасаныг нэгтгэл тайлангийн явцад ирүүлсэн дэлгэрэнгүй мэдээлэлд үндэслэн Баянхонгор аймгийн Шинэжинст сумын ЗДТГ-т хандахад хүлээн авсан эсэхээ бидэнд албан бичгээр ирүүлсэн буюу компанийн явуулсан мэдээлэлтэй тохирч ирсэн тул ЗГ талд 10.672.0 мянган төгрөг нэмж тохируулсан.

**13. Ус, рашаан ашигласны төлбөр**

ЗГ анхны тайландаа дутуу тусгасаныг нэгтгэл тайлангийн явцад ирүүлсэн дэлгэрэнгүй мэдээлэлд үндэслэн Говь-Алтай аймагийн Бигэр суманд хандахад хүлээн авсан эсэхээ бидэнд албан бичгээр ирүүлсэн буюу компанийн явуулсан мэдээлэлтэй тохирч ирсэн тул ЗГ талд 1,146.0 мянган төгрөг нэмж тохируулсан.

**14. Түгээмэл тархацтай ашигт малтмалын нөөц ашигласны төлбөр**

ЗГ анхны тайландаа андуурч бүртгэсэн байсаныг ТЕГ ирүүлсэн мэдээлэл болон компаний дэлгэрэнгүй мэдээлэлд тусгаагүй байсан учир андуурч бүртгэсэн гэж үзэн ЗГ талаас хасч тохируулсан.

**15. Орон нутгийн төсөвт төлсөн тэмдэгтийн хураамж**

ЗГ тайландаа дутуу тусгасаныг нэгтгэл тайлангийн явцад ирүүлсэн дэлгэрэнгүй мэдээлэлд үндэслэн Баянхонгор, Говь-Алтай аймагт хандахад хүлээн авсан эсэхээ бидэнд албан бичгээр ирүүлсэн буюу компанийн явуулсан мэдээлэлтэй тохирч ирсэн тул ЗГ талд 79.2 мянган төгрөгөөр нэмж тохируулсан.

**16. Байгаль хамгаалах зардлын 50 хувийг тусгай дансанд шилжүүлсэн дүн**

ЗГ тайландаа тусгаагүйг нэгтгэл тайлангийн явцад компанийн ирүүлсэн дэлгэрэнгүй мэдээлэлд үндэслэн Баянхонгор аймгийн Шинэжинст, Баянговь, Баянлиг, Баян-Өндөр, Хүрээмарал сум Говь-Алтай аймгийн Чандмань, Бигэр, Халиун, Дэлгэр, Төгрөг, Есөнбулаг сумдууд Дундговь аймгийн Эрдэнэдалай суманд хандахад хүлээн авсан эсэхээ бидэнд албан бичгээр ирүүлсэн буюу команийн дүнтэй тохирч ирсэн тул ЗГ талд нэмж тохируулсан.

**Òî äóóëãà:**
Тайлагнасан дүнгийн талаархи дэлгэрэнгүй мэдээлэл хүссэн албан бичгийг компанид 2012 î í û 08 дугаар ñàðû í 14-í ä өөрийн биер хүргэж өгсөн ба компани хариуг бидэнд 2012 оны 09 дугаар сарын 20-ны өдөр èð¿¿ëñýí áàéí à. ЗГ-ын дэлгэрэнгүй мэдээллийг холбогдох байгууллагуудаас гаргуулан авч, хандив, дэмжлэгийн талаар Төр, засгийн болон төсвийн байгууллагуудад албан бичгийг 2012 оны 09 дүгээр сарын 26-нд хүргүүлсэн. Төр, засгийн, төсвийн, орон нутгийн захиргааны байгууллагууд болон компани руу утсаар шаардаж холбогдон мэдээллийг авч ажилласан.
**Õóðààí ãóé òàéëáàð:**

- **Нутгийн захиргааны байгууллагад төлсөн үйлчилгээний хөлс:** Говь-алтай аймагт төлсөн усны төлбөрийг энэ хэсэгт оруулан бүртгэсэн байсан ба Баянхонгор, Өмнөговь аймгуудаас 54.1 мянган төгрөгийн газрын гэрчилгээнтий үнэ орсон харин Говь-Алтай аймгийн Зээгтийн уурхайн хураамж 60.0 мянгөн төгрөгөөр орсон гэсэн хариу ирүүлсэнийг ЗГ талаас 131.9 мянган төгрөгөөр хасч тохируулсан.
- **Аймаг нийслэлд өгсөн мөнгөн хандив дэмжлэг:** ЗГ тайландаа тусгаагүй нэгтгэл тайлангийн явцад ирүүлсэн дэлгэрэнгүй мэдээлэлд үндэслэн Баянхонгор, Говь-Алтай, Дундговь аймгуудаас хариу ирэхэд Баянхонгор аймагаас 15,000.0 мянган төгрөгийн хандивын баримт ирээгүй учраас уг зөрүү үүссэн болно.

Компани ОҮИТБСА-ын албанд тайлангаа гаргаж өгөхдөө 18,000.0 мянган төгрөгөөр илүү тусгасаныг компани талаас хасч тохируулсан.

- **Сум дүүрэгт өгсөн мөнгөн хандив дэмжлэг:** Компани ОҮИТБСА-ын албанд тайлангаа гаргаж өгөхдөө, ЗГ тайландаа дутуу тусгасан байсан. Нэгтгэл тайлангийн явцад компанийн ирүүлсэн дэлгэрэнгүй мэдээлэлд үндэслэн Баянхонгорт 50,806.2 мянган төгрөгийн, Говь-Алтайд 32,000.0 мянган төгрөгийн, Дундговьд 2,000.0 мянган төгрөгийн хандив өгсөн гэж тайлагнасаныг аймагуудад хандахад Баянхонгор Шинэжинст сум мэдээлэл бүгд тохирч, Говь-Алтай-500.0 мянган төгрөг Дундговь-2,000.0 мянган төгрөгөөр хариу ирүүлээгүй учраас дараах зөрүү үүсч байна.
- **Сум дүүрэгт өгсөн мөнгөн бус хандив дэмжлэг:** ЗГ тайландаа дутуу ОҮИТБСА-ын албанд тайлангаа мөн дутуу гаргаж өгсөн байсан. Нэгтгэл тайлангийн явцад ирүүлсэн дэлгэрэнгүй мэдээлэлд үндэслэн хандив өгсөн аймагуудад хандахад Дундговь аймгийн Эрдэнэдалай сум мэдээлэл ирүүлээгүй, Баянхонгор аймгийн Шинэжинст мэдээлэл тохирч ирсэн учраас ЗГ талд 15,037.2 мянган төгрөгөөр нэмж тохируулсан. Харин Дундговь аймгийн Эрдэнэдалай сум мэдээлэл ирээгүй учраас уг зөрүү үүссэн.

## Б-45 “Гоби энержи партнерс” ХХК

Доорх хүснэгтэд ЗГ болон компаниудаас ОУИТБС-ын албанд батлагдсан маягтын дагуу анхлан ирүүлсэн тайланг нэгтгэхэд үүссэн анхны зөрүү, нэгтгэлийн явцад хийгдсэн тохируулгын дэлгэрэнгүй болон шийдэгдээгүй үлдсэн зөрүүнүүдийг татварын төрөл тус бүр дээр харуулав.

| № | 5301467 | Анхны нэгтгэл | | Анхны нэгтгэлийн зөрүү, цэвэр | Тохируулга | | Тохируулгын дараа | | Шийдэгдээгүй зөрүү, цэвэр | Тодотгол |
|---|---|---|---|---|---|---|---|---|---|---|
| | Үзүүлэлт | ЗГ | Компани | | ЗГ | Компани | ЗГ | Компани | | |
| **1. Улсын төсөвт төлсөн албан татвар, төлбөр, хураамж, ногдол ашиг** | | **609,140.7** | **805,850.7** | **(196,710.0)** | **111,260.2** | **(85,449.8)** | **720,400.9** | **720,400.9** | **-** | |
| **1.1 Татвар, хураамж** | | **160,749.7** | **107,171.6** | **53,578.1** | **(139,027.9)** | **(85,449.8)** | **21,721.8** | **21,721.8** | **-** | |
| 1.1.1 | Àæàõóéí íýãææéí îðîãõ íãëàíàí òàòâàð | | 85,449.8 | (85,449.8) | | (85,449.8) | - | - | - | 1 |
| 1.1.2 | Ãàäààëëéí àëáàí òàòâàð | 44,871.9 | | 44,871.9 | (44,871.9) | | - | - | - | 2 |
| 1.1.3 | Нэмэгдсэн өртгийн албан татвар | 94,231.1 | | 94,231.1 | (94,231.1) | | - | - | - | 3 |
| 1.1.4 | Автобензин, дизелийн түлшний онцгой албан татвар | | | - | | | - | - | - | |
| 1.1.5 | Àâòî áåíçèí , äèçåëèéí òµëøíèé àëáàí òàòâàð | | | - | | | - | - | - | |
| 1.1.6 | Ашигт малтмалын нөөц ашигласны төлбөр болон нэмэлт төлбөр | | | - | | | - | - | - | |
| 1.1.7 | Àøèãò ìàëòìàëûí àøèãëàëòûí áîëîí õàéãóóëûí òóñãàé çºâøºº ðëèéí ðºëáºð | | | - | | | - | - | - | |
| 1.1.8 | Зарим бүтээгдэхүүний үнийн өсөлтийн албан татвар | | | - | | | - | - | - | |
| 1.1.9 | Цөмийн төхөөрөмж барих, өөрчлөх, шинэчлэх, ашиглалтаас гаргах, ашиглах тусгай зөвшөөрлийн улсын тэмдэгтийн хураамж | | | - | | | - | - | - | |
| 1.1.10 | Цөмийн бодис эзэмших, ашиглах, худалдах, импортлох,экспортлох, тээвэрлэх, хаягдлыг булах тусгай зөвшөөрлийн улсын тэмдэгтийн хураамж | | | - | | | - | - | - | |
| 1.1.11 | Цацраг идэвхт ашигт малтмал импортлох, экспортлох, тээвэрлэх, хаягдлыг булах, ашиглалтын дараа газар нөхөн сэргээх тусгай зөвшөөрлийн улсын тэмдэгтийн хураамж | | | - | | | - | - | - | |
| 1.1.12 | Цацрагийн үүсгүүрийг эзэмших, ашиглах, худалдах, угсрах, байрлуулах, түрээслэх, үйлдвэрлэх, ашиглалтаас гаргах, задлах, хадгалах, тээвэрлэх, импортлох, экспортлох, хаягдлыг булах, идэвхийг сулруулах болон түүнтэй холбогдсон бусад үйл ажиллагаа эрхлэх тусгай зөвшөөрлийн улсын тэмдэгтийн хураамж | | | - | | | - | - | - | |
| 1.1.13 | Аж ахуйн нэгжээс төлсөн ажиллагсдын нийгмийн болон эрүүл мэндийн даатгалын шимтгэл | 21,646.7 | 21,721.8 | (75.1) | 75.1 | | 21,721.8 | 21,721.8 | - | 4 |
| **1.2 Төлбөр** | | **448,391.0** | **697,471.0** | **(249,080.0)** | **249,080.0** | **-** | **697,471.0** | **697,471.0** | **-** | |
| 1.2.1 | Óëñûí ðºñâèéí õºðíæºð õàéãóóë õèéñýí îðëûí íºãºí ðºëáºð | | | - | | | - | - | - | |

## Б-45 “Гоби энержи партнерс” ХХК

Доорх хүснэгтэд ЗГ болон компаниудаас ОУИТБС-ын албанд батлагдсан маягтын дагуу анхлан ирүүлсэн тайланг нэгтгэхэд үүссэн анхны зөрүү, нэгтгэлийн явцад хийгдсэн тохируулгын дэлгэрэнгүй болон шийдэгдээгүй үлдсэн зөрүүнүүдийг татварын төрөл тус бүр дээр харуулав.

| № | 5301467 | Анхны нэгтгэл | | Анхны нэгтгэлийн зөрүү, цэвэр | Тохируулга | | Тохируулгын дараа | | Шийдэгдээгүй зөрүү, цэвэр | Тодотгол |
|---|---|---|---|---|---|---|---|---|---|---|
| | Үзүүлэлт | ЗГ | Компани | | ЗГ | Компани | ЗГ | Компани | | |
| 1.2.2 | Âàäàääûí ì ýðãýæëýõýí, àæëè÷íû àæëûí áàéðíû ðºëáº ð | | | - | | | - | - | - | |
| 1.2.3 | Бүтээгдэхүүн хуваах гэрээнд тухайн жилд гарын үсэг зурсаны урамшуулал | | | - | | | - | - | - | |
| 1.2.4 | Бүтээгдэхүүн хуваах гэрээгээр олборлолт эхэлсэний урамшуулал | | | - | | | - | - | - | |
| 1.2.5 | Бүтээгдэхүүн хуваах гэрээгээр тухайн жилд төвлөрүүлсэн сургалтын урамшуулал | 148,742.4 | 148,742.4 | - | | | 148,742.4 | 148,742.4 | - | |
| 1.2.6 | Бүтээгдэхүүн хуваах гэрээнд заасан нөхцлийн дагуу төвлөрүүлсэн талбайн дэнчин | 50,376.6 | 50,376.6 | - | | | 50,376.6 | 50,376.6 | - | |
| 1.2.7 | Бүтээгдэхүүн хуваах гэрээнд заасан нөхцлийн дагуу төвлөрүүлсэн захиргааны үйлчилгээний шимтгэл | | 249,070.0 | (249,070.0) | 249,070.0 | | 249,070.0 | 249,070.0 | - | 5 |
| 1.2.8 | Бүтээгдэхүүн хуваах гэрээнд заасан нөхцлийн дагуу төлөөлөгчийн газрын үйл ажиллагааг дэмжсэн төлбөр | 249,272.0 | 249,272.0 | - | | | 249,272.0 | 249,272.0 | - | |
| 1.2.9 | Агаарын бохирдлын төлбөр | | 10.0 | (10.0) | 10.0 | | 10.0 | 10.0 | - | 6 |
| **1.3 Яам, төрийн захиргааны байгууллагад төлсөн үйлчилгээний хөлс, хураамж** | | **-** | **1,208.1** | **(1,208.1)** | **1,208.1** | **-** | **1,208.1** | **1,208.1** | **-** | |
| 1.3.1 | Âàäëèéí ¿éë÷èëãýý èé õóðàà ì æ | | | - | | | - | - | - | |
| 1.3.2 | Яам, төрийн захиргааны байгууллагад төлсөн тэмдэгтийн хураамж | | 65.0 | (65.0) | 65.0 | | 65.0 | 65.0 | - | 7 |
| 1.3.3 | Яам, төрийн захиргааны байгууллагад төлсөн үйлчилгээний хөлс | | 1,143.1 | (1,143.1) | 1,143.1 | | 1,143.1 | 1,143.1 | - | 8 |
| 1.3.4 | Гадаадын ажиллах хүч, мэргэжилтний үйлчилгээний хураамж | | | - | | | - | - | - | |
| **1.4 Төрийн өмчийн ногдол ашиг** | | **-** | **-** | **-** | **-** | **-** | **-** | **-** | **-** | |
| 1.4.1 | Òºðèéí ºì ÷èéí íîãäîë àøèã | | | - | | | - | - | - | |
| **1.5 Засгийн газрын орлого ба бусад орлого** | | **-** | **-** | **-** | **-** | **-** | **-** | **-** | **-** | |
| 1.5.1 | Бүтээгдэхүүн хуваах гэрээний дагуу Засгийн газарт ногдох газрын тосны орлого | | | - | | | - | - | - | |
| 1.5.2 | Үүнээс роялти | | | - | | | - | - | - | |
| **1.6 Бусад** | | **-** | **-** | **-** | **-** | **-** | **-** | **-** | **-** | |
| 1.6.1 | Торгууль | | | - | | | - | - | - | |
| **2. Орон нутгийн төсөвт төлсөн албан татвар, төлбөр, хураамж, ногдол ашиг** | | **333.3** | **133,215.1** | **(132,881.8)** | **123,952.0** | **(8,929.8)** | **124,285.3** | **124,285.3** | **-** | |
| **2.1 Орон нутгийн төсөвт төлсөн татвар** | | **333.3** | **9,263.1** | **(8,929.8)** | **-** | **(8,929.8)** | **333.3** | **333.3** | **-** | |

## Б-45 “Гоби энержи партнерс” ХХК

Доорх хүснэгтэд ЗГ болон компаниудаас ОУИТБС-ын албанд батлагдсан маягтын дагуу анхлан ирүүлсэн тайланг нэгтгэхэд үүссэн анхны зөрүү, нэгтгэлийн явцад хийгдсэн тохируулгын дэлгэрэнгүй болон шийдэгдээгүй үлдсэн зөрүүнүүдийг татварын төрөл тус бүр дээр харуулав.

| № | 5301467 | | Анхны нэгтгэл | | Анхны нэгтгэлийн зөрүү, цэвэр | Тохируулга | | Тохируулгын дараа | | Шийдэгдээгүй зөрүү, цэвэр | Тодотгол |
|---|---|---|---|---|---|---|---|---|---|---|---|
| | Үзүүлэлт | | ЗГ | Компани | | ЗГ | Компани | ЗГ | Компани | | |
| 2.1.1 | Үл хөдлөх эд хөрөнгийн албан татвар | | | | - | | | - | - | - | |
| 2.1.2 | Автотээврийн болон өөрөө явагч хэрэгслийн албан татвар | | 333.3 | 333.3 | - | | | 333.3 | 333.3 | - | |
| 2.1.3 | Áóñàä | | | 8,929.8 | (8,929.8) | | (8,929.8) | - | - | - | 9 |
| **2.2 Төлбөр** | | | **-** | **123,952.0** | **(123,952.0)** | **123,952.0** | **-** | **123,952.0** | **123,952.0** | **-** | |
| 2.2.1 | Газрын төлбөр | | | | - | | | - | - | - | |
| 2.2.2 | Ус, рашаан ашигласны төлбөр | | | | - | | | - | - | - | |
| 2.2.3 | Ойгоос хэрэглээний мод, түлээ бэлтгэж, ашигласны төлбөр | | | | - | | | - | - | - | |
| 2.2.4 | Түгээмэл тархацтай ашигт малтмалын нөөц ашигласны төлбөр | | | | - | | | - | - | - | |
| 2.2.5 | Âàäàääûí ì ýðãýæèëòýí, àæëèéí àæëûí áàéðíû ðº ëáº ð | | | | - | | | - | - | - | |
| 2.2.6 | Бүтээгдэхүүн хуваах гэрээний дагуу хүлээн авсан дэмжлэг | | | 123,952.0 | (123,952.0) | 123,952.0 | | 123,952.0 | 123,952.0 | - | 10 |
| 2.2.7 | Ашигт малтмалаас бусад байгалийн баялаг ашиглах зөвшөөрлийн хураамж | | | | - | | | - | - | - | |
| **2.3 Нутгийн захиргааны байгууллагад төлсөн хураамж, үйлчилгээний хөлс** | | | **-** | **-** | **-** | **-** | **-** | **-** | **-** | **-** | |
| 2.3.1 | Орон нутгийн төсөвт төлсөн тэмдэгтийн хураамж | | | | - | | | - | - | - | |
| 2.3.2 | Нутгийн захиргааны байгууллагад төлсөн үйлчилгээний хөлс | | | | - | | | - | - | - | |
| **2.4 Орон нутгийн төрийн өмчийн ногдол ашиг** | | | **-** | **-** | **-** | **-** | **-** | **-** | **-** | **-** | |
| 2.4.1 | Орон нутгийн төрийн өмчийн ногдол ашиг | | | | - | | | - | - | - | |
| **2.5 Бусад** | | | **-** | **-** | **-** | **-** | **-** | **-** | **-** | **-** | |
| 2.5.1 | Торгууль | | | | - | | | - | - | - | |
| **3. Бусад төлбөр ба зардал** | | | **18,321.6** | **43,502.6** | **(25,181.0)** | **1,395.6** | **(23,785.4)** | **19,717.2** | **19,717.2** | **-** | |
| **3.1 Байгаль хамгаалах зардлын урьдчилгаа** | | | **-** | **25,181.0** | **(25,181.0)** | **-** | **(25,181.0)** | **-** | **-** | **-** | |
| 3.1.1 | Байгаль хамгаалах зардлын 50 хувийг тусгай дансанд шилжүүлсэн дүн | | | 25,181.0 | (25,181.0) | | (25,181.0) | - | - | - | 11 |
| **3.2 Төрийн байгууллагад өгсөн хандив, дэмжлэг** | | | **18,321.6** | **18,321.6** | **-** | **1,395.6** | **1,395.6** | **19,717.2** | **19,717.2** | **-** | |
| 3.2.1 | Яам, агентлагт өгсөн | Мөнгөн хандив, дэмжлэг | 18,321.6 | 18,321.6 | - | 1,395.6 | 1,395.6 | 19,717.2 | 19,717.2 | - | 12 |
| 3.2.2 | | Мөнгөн бус хандив, дэмжлэг | | | - | | | - | - | - | |

## Б-45 “Гоби энержи партнерс” ХХК

Доорх хүснэгтэд ЗГ болон компаниудаас ОУИТБС-ын албанд батлагдсан маягтын дагуу анхлан ирүүлсэн тайланг нэгтгэхэд үүссэн анхны зөрүү, нэгтгэлийн явцад хийгдсэн тохируулгын дэлгэрэнгүй болон шийдэгдээгүй үлдсэн зөрүүнүүдийг татварын төрөл тус бүр дээр харуулав.

| № | 5301467 | | Анхны нэгтгэл | | Анхны нэгтгэлийн зөрүү, цэвэр | Тохируулга | | Тохируулгын дараа | | Шийдэгдээгүй зөрүү, цэвэр | Тодотгол |
|---|---|---|---|---|---|---|---|---|---|---|---|
| | Үзүүлэлт | | ЗГ | Компани | | ЗГ | Компани | ЗГ | Компани | | |
| 3.2.3 | Аймаг, нийслэлд өгсөн | Мөнгөн хандив, дэмжлэг | | | - | | | - | - | - | |
| 3.2.4 | | Мөнгөн бус хандив, дэмжлэг | | | - | | | - | - | - | |
| 3.2.5 | Сум, дүүрэгт өгсөн | Мөнгөн хандив, дэмжлэг | | | - | | | - | - | - | |
| 3.2.6 | | Мөнгөн бус хандив, дэмжлэг | | | - | | | - | - | - | |
| 3.2.7 | Бусад байгууллагад өгсөн | Мөнгөн хандив, дэмжлэг | | | - | | | - | - | - | |
| 3.2.8 | | Мөнгөн бус хандив, дэмжлэг | | | - | | | - | - | - | |
| | **Нийт дүн** | | **627,795.6** | **982,568.4** | **(354,772.8)** | **236,607.8** | **(118,165.0)** | **864,403.4** | **864,403.4** | **-** | |

| | |
|---|---|
| ЗГ-ын байгууллагын тайлагнасан дүн компанийн дүнгээс (+) их, бага (-) | - |
| ЗГ-ын байгууллагын тайлагнасан дүн компанийн дүнгээс их | - |
| Компанийн тайлагнасан дүн ЗГ-ын байгууллагын тайлагнасан дүнгээс их | - |
| **Цэвэр зөрүү** | **-** |

**Б-45 “Гоби энержи партнерс” ХХК**

**Товч танилцуулга**

“Гоби энержи партнерс” ХХК Дорноговь аймагт газрын тосны хайгуулын үйл ажиллагаа явуулдаг. Тус компани нь Үндэсний татварын ерөнхий газарт харъяалагддаг ба Швейцарын 100 хувийн хөрөнгө оруулалттай компани юм . Компанийн хаяг: Улаанбаатар хот Чингэлтэй дүүргийн 1-р хороо Баруун сэлбэ 5/5 байранд байрладаг.

**Засгийн газрын хүлээн авсан орлого болон Компанийн төлсөн төлбөрүүд хоорондын зөрүү**

Хийгдсэн тохируулгууд болон Шийдвэрлэгдээгүй үлдсэн зөрүүнүүдийн талаарх тайлбаруудыг дор харуулав.

1. **Аж ахуй нэгжийн орлогын албан татвар**

   Компани ОҮИТБСА-ын албанд тайлангаа гаргаж өгөхөдөө буруу дүнгээр тайлагнасан байсан ба нэгтгэл тайлаангын явцад ирүүлсэн дэлгэрэнгүй мэдээлэлд үндэслэн ТЕГ мэдээлэлтэй тохируулж үзэн дараахи тохируулгыг хийлээ.

2. **Ãàäëýí àëáàí òàòâàð**

   Компани дэлгэрэнгүй мэдээлэлдээ гаргаж өгөөгүй байсаныг дахин тодруулахад туслан гүйцэтгэгч компани болох “Синопек Монголиа” ХХК-ийн нэрийн өмнөөс төлсөн байсан тул уг татварыг ЗГ талаас хасч тохируулсан.

3. **Нэмэгдсэн өртгийн албан татвар**

   Компани дэлгэрэнгүй мэдээлэлдээ гаргаж өгөөгүй байсаныг ТЕГ-с дахин тодруулахад 2011 оны тайланд тусгаагүй гэсэн тайлбар өгсөн тул ЗГ талаас хасч тохируулсан

4. **Аж ахуйн нэгжээс төлсөн ажиллагсдын нийгмийн болон эрүүл мэндийн даатгалын шимтгэл**

   ЗГ анхны тайландаа дутуу тусгасан байсаныг компанийн ирүүлсэн дэлгэрэнгүй мэдээлэл болон НДЕГ-с ирүүлсэн мэдээлэлд үндэслэн тохируулсан.

5. **Бүтээгдэхүүн хуваах гэрээнд заасан нөхцлийн дагуу төвлөрүүлсэн захиргааны үйлчилгээний шимтгэл**

   ЗГ тайландаа тусгаагүй байсаныг компанийн ирүүлсэн дэлгэрэнгүй мэдээлэл болон Газрын Тосны Газраас ирүүлсэн мэдээлэлд үндэслэн ЗГ талд нэмж тохируулсан.

6. **Агаарын бохирдлын төлбөр**

   ЗГ тайландаа тусгаагүй байсаныг компанийн ирүүлсэн дэлгэрэнгүй мэдээлэл болон ТЕГ-с ирүүлсэн мэдээлэлд үндэслэн ЗГ талд нэмж тохируулсан.

7. **Яам, төрийн захиргааны байгууллагад төлсөн тэмдэгтийн хураамж**

   ЗГ талд тусгаагүй байсаныг нэгтгэл тайлангийн явцад ирүүлсэн дэлгэрэнгүй мэдээлэлд үндэслэн ТЕГ-с ирсэн мэдээлэлтэй тулган шалгахад компанийн дүнтэй тохирч байгаа тул ЗГ талд нэмж тохируулсан.

8. **Яам, төрийн захиргааны байгууллагад төлсөн үйлчилгээний хөлс**

   ЗГ талд тусгаагүй байсаныг нэгтгэл тайлангийн явцад ирүүлсэн дэлгэрэнгүй мэдээлэлд үндэслэн ГИХАЭГ, ГХЯ хандахад ирүүлсэн визний үйлчилгээний төлбөр компанийн дүнтэй тохирч ирсэн тул ЗГ-т нэмж тохируулсан

9. **Орон нутгийн төсөвт төлсөн бусад татвар, төлбөр, хураамж**

ОҮИТБСА-ын албанд нэгтгэгдэх санхүүгийн урсгал биш буюу ХХОАТ тул компани талаас хасч тохируулсан.

10. **Бүтээгдэхүүн хуваах гэрээний дагуу хүлээн авсан дэмжлэг**

    ЗГ анхны тайландаа тусгаагүй байсаныг компанийн ирүүлсэн дэлгэрэнгүй мэдээлэлд үндэслэн Дорноговь аймагт хандахад хүлээн авсан нь нотлогпсон тул ЗГ талд нэмж тохируулсан.

11. **Байгаль хамгаалах зардлын 50 хувийг тусгай дансанд шилжүүлсэн дүн**

    Компани өмнөх оны мэдээллийг тайлагнасан байсан тул хасч тохируулсан.

12. **Яам төр захиргааны байгууллагад өгсөн мөнгөн хандив дэмжлэг**

Нэгтгэл тайлангийн явцад ирүүлсэн дэлгэрэнгүй мэдээлэлд үндэслэн ГТГ-т хандахад хандив хүлээн авсан нь нотлогдож байгаа тул ЗГ болон компани талд нэмж тохируулсан.

**Òî äðóóëãà:**

Тайлагнасан дүнгийн талаархи дэлгэрэнгүй мэдээлэл хүссэн албан бичгийг компанид 2012 î í û 08 дугаар ñàðû í 15-í ä өөрийн биер хүргэж өгсөн ба компани хариуг бидэнд 2012 оны 09 дугаар сарын 05-ны өдөр èð¿¿ëñýí áàéí à. ЗГ-ын дэлгэрэнгүй мэдээллийг холбогдох байгууллагуудаас гаргуулан авч, хандив, дэмжлэгийн талаар Төр, засгийн болон төсвийн байгууллагуудад албан бичгийг 2012 оны 09 дүгээр сарын 26-нд хүргүүлсэн. Төр, засгийн, төсвийн, орон нутгийн захиргааны байгууллагууд болон компани руу утсаар шаардаж холбогдон мэдээллийг авч ажилласан.

**Õóðàíãóé òàéëáàð:**

Хоёр талаас шаардлагатай мэдээллүүдийг бүрэн хэмжээнд авч ажилласны үр дүнд энэ компанийн хувьд шийдвэрлэгдээгүй зөрүү үлдээгүй байна.

## Б-46 “Гоби эксплорэйшн” ХХК

Доорх хүснэгтэд ЗГ болон компаниудаас ОУИТБС-ын албанд батлагдсан маягтын дагуу анхлан ирүүлсэн тайланг нэгтгэхэд үүссэн анхны зөрүү, нэгтгэлийн явцад хийгдсэн тохируулгын дэлгэрэнгүй болон шийдэгдээгүй үлдсэн зөрүүнүүдийг татварын төрөл тус бүр дээр харуулав.

| № | 2785129 | Анхны нэгтгэл | | Анхны нэгтгэлийн зөрүү, цэвэр | Тохируулга | | Тохируулгын дараа | | Шийдвэрлэг дээгүй зөрүү, цэвэр | Тодотгол |
|---|---|---|---|---|---|---|---|---|---|---|
| | Үзүүлэлт | ЗГ | Компани | | ЗГ | Компани | ЗГ | Компани | | |
| **1. Улсын төсөвт төлсөн албан татвар, төлбөр, хураамж, ногдол ашиг** | | **527,561.3** | **-** | **527,561.3** | **(12,505.6)** | **515,055.7** | **515,055.7** | **515,055.7** | **-** | |
| **1.1 Татвар, хураамж** | | **518,781.2** | **-** | **518,781.2** | **(12,505.6)** | **506,275.6** | **506,275.6** | **506,275.6** | **-** | |
| 1.1.1 | Àæàõóéí íýãææëéí îðëîãûí àëáàí òàòâàð | 184,382.0 | | 184,382.0 | | 184,382.0 | 184,382.0 | 184,382.0 | - | 1 |
| 1.1.2 | Ãààëèéí àëáàí òàòâàð | 18,609.7 | | 18,609.7 | | 18,609.7 | 18,609.7 | 18,609.7 | - | 2 |
| 1.1.3 | Нэмэгдсэн өртгийн албан татвар | 159,070.1 | | 159,070.1 | | 159,070.1 | 159,070.1 | 159,070.1 | - | 3 |
| 1.1.4 | Автобензин, дизелийн түлшний онцгой албан татвар | | | - | | | - | - | - | |
| 1.1.5 | Àâòî ååí çèí , äèçåëèéí ò¿ëøíèé àëáàí òàòâàð | | | - | | | - | - | - | |
| 1.1.6 | Ашигт малтмалын нөөц ашигласны төлбөр болон нэмэлт төлбөр | | | - | | | - | - | - | |
| 1.1.7 | Àøèãò ì àëòì àëûí àøèãëàëòûí áîëîí õàéãóóëûí òóñãàé çºâøºº ðëèéí ðºëáºð | 37,295.8 | | 37,295.8 | (12,505.6) | 24,790.2 | 24,790.2 | 24,790.2 | - | 4 |
| 1.1.8 | Зарим бүтээгдэхүүний үнийн өсөлтийн албан татвар | | | - | | | - | - | - | |
| 1.1.9 | Цөмийн төхөөрөмж барих, өөрчлөх, шинэчлэх, ашиглалтаас гаргах, ашиглах тусгай зөвшөөрлийн улсын тэмдэгтийн хураамж | | | - | | | - | - | - | |
| 1.1.10 | Цөмийн бодис эзэмших, ашиглах, худалдах, импортлох,экспортлох, тээвэрлэх, хаягдлыг булах тусгай зөвшөөрлийн улсын тэмдэгтийн хураамж | | | - | | | - | - | - | |
| 1.1.11 | Цацраг идэвхт ашигт малтмал импортлох, экспортлох, тээвэрлэх, хаягдлыг булах, ашиглалтын дараа газар нөхөн сэргээх тусгай зөвшөөрлийн улсын тэмдэгтийн хураамж | | | - | | | - | - | - | |
| 1.1.12 | Цацрагийн үүсгүүрийг эзэмших, ашиглах, худалдах, угсрах, байрлуулах, түрээслэх, үйлдвэрлэх, ашиглалтаас гаргах, задлах, хадгалах, тээвэрлэх, импортлох, экспортлох, хаягдлыг булах, идэвхийг сулруулах болон түүнтэй холбогдсон бусад үйл ажиллагаа эрхлэх тусгай зөвшөөрлийн улсын тэмдэгтийн хураамж | | | - | | | - | - | - | |
| 1.1.13 | Аж ахуйн нэгжээс төлсөн ажиллагсдын нийгмийн болон эрүүл мэндийн даатгалын шимтгэл | 119,423.6 | | 119,423.6 | | 119,423.6 | 119,423.6 | 119,423.6 | - | 5 |
| **1.2 Төлбөр** | | **14.2** | **-** | **14.2** | **-** | **14.2** | **14.2** | **14.2** | **-** | |
| 1.2.1 | Óëñûí ðºñâèéí õºðíæºð õàéãóóë õèéñýí îðäûí íºõºí ðºëáºð | | | - | | | - | - | - | |

## Б-46 “Гоби эксплорэйшн” ХХК

Доорх хүснэгтэд ЗГ болон компаниудаас ОУИТБС-ын албанд батлагдсан маягтын дагуу анхлан ирүүлсэн тайланг нэгтгэхэд үүссэн анхны зөрүү, нэгтгэлийн явцад хийгдсэн тохируулгын дэлгэрэнгүй болон шийдэгдээгүй үлдсэн зөрүүнүүдийг татварын төрөл тус бүр дээр харуулав.

| № | 2785129 | Анхны нэгтгэл | | Анхны нэгтгэлийн зөрүү, цэвэр | Тохируулга | | Тохируулгын дараа | | Шийдвэрлэг дээгүй зөрүү, цэвэр | Тодотгол |
|---|---|---|---|---|---|---|---|---|---|---|
| | Үзүүлэлт | ЗГ | Компани | | ЗГ | Компани | ЗГ | Компани | | |
| 1.2.2 | Ãàäàäàäûí ì ýðãýæëýãýí , àæèë÷íû àæëûí áàéðíû òºëáºð | | | - | | | - | - | - | |
| 1.2.3 | Бүтээгдэхүүн хуваах гэрээнд тухайн жилд гарын үсэг зурсаны урамшуулал | | | - | | | - | - | - | |
| 1.2.4 | Бүтээгдэхүүн хуваах гэрээгээр олборлолт эхэлсэний урамшуулал | | | - | | | - | - | - | |
| 1.2.5 | Бүтээгдэхүүн хуваах гэрээгээр тухайн жилд төвлөрүүлсэн сургалтын урамшуулал | | | - | | | - | - | - | |
| 1.2.6 | Бүтээгдэхүүн хуваах гэрээнд заасан нөхцлийн дагуу төвлөрүүлсэн талбайн дэнчин | | | - | | | - | - | - | |
| 1.2.7 | Бүтээгдэхүүн хуваах гэрээнд заасан нөхцлийн дагуу төвлөрүүлсэн захиргааны үйлчилгээний шимтгэл | | | - | | | - | - | - | |
| 1.2.8 | Бүтээгдэхүүн хуваах гэрээнд заасан нөхцлийн дагуу төлөөлөгчийн газрын үйл ажиллагааг дэмжсэн төлбөр | | | - | | | - | - | - | |
| 1.2.9 | Агаарын бохирдлын төлбөр | 14.2 | | 14.2 | | 14.2 | 14.2 | 14.2 | - | 6 |
| **1.3 Яам, төрийн захиргааны байгууллагад төлсөн үйлчилгээний хөлс, хураамж** | | **8,765.9** | **-** | **8,765.9** | **-** | **8,765.9** | **8,765.9** | **8,765.9** | **-** | |
| 1.3.1 | Ãàäëëéí ¿éë÷èëãýý èé õóðàì æ | 34.2 | | 34.2 | | 34.2 | 34.2 | 34.2 | - | 7 |
| 1.3.2 | Яам, төрийн захиргааны байгууллагад төлсөн тэмдэгтийн хураамж | | | - | | | - | - | - | |
| 1.3.3 | Яам, төрийн захиргааны байгууллагад төлсөн үйлчилгээний хөлс | 8,731.7 | | 8,731.7 | | 8,731.7 | 8,731.7 | 8,731.7 | - | 8 |
| 1.3.4 | Гадаадын ажиллах хүч, мэргэжилтний үйлчилгээний хураамж | | | - | | | - | - | - | |
| **1.4 Төрийн өмчийн ногдол ашиг** | | **-** | **-** | **-** | **-** | **-** | **-** | **-** | **-** | |
| 1.4.1 | Òºðèéí ºì ÷èéí íîãäîë àøèã | | | - | | | - | - | - | |
| **1.5 Засгийн газрын орлого ба бусад орлого** | | **-** | **-** | **-** | **-** | **-** | **-** | **-** | **-** | |
| 1.5.1 | Бүтээгдэхүүн хуваах гэрээний дагуу Засгийн газарт ногдох газрын тосны орлого | | | - | | | - | - | - | |
| 1.5.2 | Үүнээс роялти | | | - | | | - | - | - | |
| **1.6 Бусад** | | **-** | **-** | **-** | **-** | **-** | **-** | **-** | **-** | |
| 1.6.1 | Торгууль | | | - | | | - | - | - | |

## Б-46 “Гоби эксплорэйшн” ХХК

Доорх хүснэгтэд ЗГ болон компаниудаас ОУИТБС-ын албанд батлагдсан маягтын дагуу анхлан ирүүлсэн тайланг нэгтгэхэд үүссэн анхны зөрүү, нэгтгэлийн явцад хийгдсэн тохируулгын дэлгэрэнгүй болон шийдэгдээгүй үлдсэн зөрүүнүүдийг татварын төрөл тус бүр дээр харуулав.

| № | 2785129 | Анхны нэгтгэл | | Анхны нэгтгэлийн зөрүү, цэвэр | Тохируулга | | Тохируулгын дараа | | Шийдвэрлэг дээгүй зөрүү, цэвэр | Тодотгол |
|---|---|---|---|---|---|---|---|---|---|---|
| | Үзүүлэлт | ЗГ | Компани | | ЗГ | Компани | ЗГ | Компани | | |
| **2. Орон нутгийн төсөвт төлсөн албан татвар, төлбөр, хураамж, ногдол ашиг** | | **3,150.3** | **-** | **3,150.3** | **-** | **3,150.3** | **3,150.3** | **3,150.3** | **-** | |
| **2.1 Орон нутгийн төсөвт төлсөн татвар** | | **2,950.3** | **-** | **2,950.3** | **-** | **2,950.3** | **2,950.3** | **2,950.3** | **-** | |
| 2.1.1 | Үл хөдлөх эд хөрөнгийн албан татвар | 653.5 | | 653.5 | | 653.5 | 653.5 | 653.5 | - | 9 |
| 2.1.2 | Автотээврийн болон өөрөө явагч хэрэгслийн албан татвар | 2,296.8 | | 2,296.8 | | 2,296.8 | 2,296.8 | 2,296.8 | - | 10 |
| 2.1.3 | Áóñàä | | | - | | | - | - | - | |
| **2.2 Төлбөр** | | **-** | **-** | **-** | **-** | **-** | **-** | **-** | **-** | |
| 2.2.1 | Газрын төлбөр | | | - | | | - | - | - | |
| 2.2.2 | Ус, рашаан ашигласны төлбөр | | | - | | | - | - | - | |
| 2.2.3 | Ойгоос хэрэглээний мод, түлээ бэлтгэж, ашигласны төлбөр | | | - | | | - | - | - | |
| 2.2.4 | Түгээмэл тархацтай ашигт малтмалын нөөц ашигласны төлбөр | | | - | | | - | - | - | |
| 2.2.5 | Ãàäààäûí ì ýðãýæëýõ , àæëûí àæëûí áàéðíû òºëáºð | | | - | | | - | - | - | |
| 2.2.6 | Бүтээгдэхүүн хуваах гэрээний дагуу хүлээн авсан дэмжлэг | | | - | | | - | - | - | |
| 2.2.7 | Ашигт малтмалаас бусад байгалийн баялаг ашиглах зөвшөөрлийн хураамж | | | - | | | - | - | - | |
| **2.3 Нутгийн захиргааны байгууллагад төлсөн хураамж, үйлчилгээний хөлс** | | **200.0** | **-** | **200.0** | **-** | **200.0** | **200.0** | **200.0** | **-** | |
| 2.3.1 | Орон нутгийн төсөвт төлсөн тэмдэгтийн хураамж | | | - | | | - | - | - | |
| 2.3.2 | Нутгийн захиргааны байгууллагад төлсөн үйлчилгээний хөлс | 200.0 | | 200.0 | | 200.0 | 200.0 | 200.0 | - | 11 |
| **2.4 Орон нутгийн төрийн өмчийн ногдол ашиг** | | **-** | **-** | **-** | **-** | **-** | **-** | **-** | **-** | |
| 2.4.1 | Орон нутгийн төрийн өмчийн ногдол ашиг | | | - | | | - | - | - | |
| **2.5 Бусад** | | **-** | **-** | **-** | **-** | **-** | **-** | **-** | **-** | |
| 2.5.1 | Торгууль | | | - | | | - | - | - | |
| **3. Бусад төлбөр ба зардал** | | **20,000.0** | **-** | **20,000.0** | **30,500.0** | **50,500.0** | **50,500.0** | **50,500.0** | **-** | |
| **3.1 Байгаль хамгаалах зардлын урьдчилгаа** | | **-** | **-** | **-** | **-** | **-** | **-** | **-** | **-** | |
| 3.1.1 | Байгаль хамгаалах зардлын 50 хувийг тусгай дансанд шилжүүлсэн дүн | | | - | | | - | - | - | |

## Б-46 “Гоби эксплорэйшн” ХХК

Доорх хүснэгтэд ЗГ болон компаниудаас ОУИТБС-ын албанд батлагдсан маягтын дагуу анхлан ирүүлсэн тайланг нэгтгэхэд үүссэн анхны зөрүү, нэгтгэлийн явцад хийгдсэн тохируулгын дэлгэрэнгүй болон шийдэгдээгүй үлдсэн зөрүүнүүдийг татварын төрөл тус бүр дээр харуулав.

| № | 2785129 | | Анхны нэгтгэл | | Анхны нэгтгэлийн зөрүү, цэвэр | Тохируулга | | Тохируулгын дараа | | Шийдвэрлэг дээгүй зөрүү, цэвэр | Тодотгол |
|---|---|---|---|---|---|---|---|---|---|---|---|
| | Үзүүлэлт | | ЗГ | Компани | | ЗГ | Компани | ЗГ | Компани | | |
| **3.2 Төрийн байгууллагад өгсөн хандив, дэмжлэг** | | | **20,000.0** | **-** | **20,000.0** | **30,500.0** | **50,500.0** | **50,500.0** | **50,500.0** | **-** | |
| 3.2.1 | Яам, агентлагт өгсөн | Мөнгөн хандив, дэмжлэг | | | - | | | - | - | - | |
| 3.2.2 | | Мөнгөн бус хандив, дэмжлэг | | | - | | | - | - | - | |
| 3.2.3 | Аймаг, нийслэлд өгсөн | Мөнгөн хандив, дэмжлэг | | | - | | | - | - | - | |
| 3.2.4 | | Мөнгөн бус хандив, дэмжлэг | | | - | | | - | - | - | |
| 3.2.5 | Сум, дүүрэгт өгсөн | Мөнгөн хандив, дэмжлэг | 20,000.0 | | 20,000.0 | 30,500.0 | 50,500.0 | 50,500.0 | 50,500.0 | - | 12 |
| 3.2.6 | | Мөнгөн бус хандив, дэмжлэг | | | - | | | - | - | - | |
| 3.2.7 | Бусад байгууллагад өгсөн | Мөнгөн хандив, дэмжлэг | | | - | | | - | - | - | |
| 3.2.8 | | Мөнгөн бус хандив, дэмжлэг | | | - | | | - | - | - | |
| | **Нийт дүн** | | **550,711.6** | **-** | **550,711.6** | **17,994.4** | **568,706.0** | **568,706.0** | **568,706.0** | **-** | |

| | |
|---|---|
| ЗГ-ын байгууллагын тайлагнасан дүн компанийн дүнгээс (+) их, бага (-) | - |
| ЗГ-ын байгууллагын тайлагнасан дүн компанийн дүнгээс их | - |
| Компанийн тайлагнасан дүн ЗГ-ын байгууллагын тайлагнасан дүнгээс их | - |
| **Цэвэр зөрүү** | **-** |

**Б-46 “Гоби эксплорэйшн” ХХК**

**Товч танилцуулга**

“Гоби эксплорэйшн” ХХК Сэлэнгэ аймгийн Хүдэр, Баянгол сум Хөвсгөл аймгийн Цагаан-Уул сум Сүхбаатар аймгийн Асгат сум Говь-Алтай аймгийн Жаргалан сумдад хайгуулын ажил явуулж байна. Хайгуулын 6-н лицензтэй компани юм. Тус компани нь Баянгол дүүргийн татварт харъяалагддаг. Компанийн хаяг: Улаанбаатар хот Баянгол дүүргийн 1-р хороо Варети бизнес центрийн 3-н давхарт байрладаг.

**Засгийн газрын хүлээн авсан орлого болон Компанийн төлсөн төлбөрүүд хоорондын зөрүү**
Хийгдсэн тохируулгууд болон Шийдвэрлэгдээгүй үлдсэн зөрүүнүүдийн талаарх тайлбаруудыг дор харуулав.

1. **Аж ахуй нэгжийн орлогын албан татвар**

   Компани ОУИТБСА-ын албанд тайлангаа гаргаж өгөөгүй ба нэгтгэл тайлангийн явцад ирүүлсэн дэлгэрэнгүй мэдээлэлдээ дутуу гаргаж өгсөныг компани руу дахин хандахад ТЕГ ирүүлсэн мэдээлэлтэй тохирч ирсэн тул компани талд 2,435.5 мянган төгрөгөөр нэмж тохируулсан.

2. **Гаалийн албан татвар**

   Компани ОУИТБСА-ын албанд тайлангаа гаргаж өгөөгүй ба нэгтгэл тайлангийн явцад ирүүлсэн дэлгэрэнгүй мэдээлэл болон ГЕГ ирүүлсэн мэдээлэлд үндэслэн компани талд нэмж тохируулсан.

3. **Нэмэгдсэн өртгийн албан татвар**

   Компани ОУИТБСА-ын албанд тайлангаа гаргаж өгөөгүй ба нэгтгэл тайлангийн явцад ирүүлсэн дэлгэрэнгүй мэдээлэл зөрүүтэй байсан тул Компани руу буцаж хандсан хариу 39,080.4 мянган төгрөгөөр ирүүлж ЗГ-н дүнтэй тохирч байгаа тул компани талд нэмж тохируулсан.

4. **Àøèãòì àëäàãäàëòûí áîëîõãóéöûí òóñàé çºâºº ðëèéí òºëáºð**

   Компани ОУИТБСА-ын албанд тайлангаа гаргаж өгөөгүй ба нэгтгэл тайлангийн явцад ирүүлсэн дэлгэрэнгүй мэдээлэлдээ зөрүүтэй байсан тул Компани руу буцаж 12,505.6 мянган төгрөгөөр төлөгдсөн төлбөр нь "Балинтолгой майнинг" ХХК дээр шилжсэн байсан тул ЗГ талаас хасч харин компани талд 24,790.2 мянган төгрөгөөр нэмж тохируулсан..

5. **Аж ахуйн нэгжээс төлсөн ажиллагсдын нийгмийн болон эрүүл мэндийн даатгалын шимтгэл**

   Компани ОУИТБСА-ын албанд тайлангаа гаргаж өгөөгүй ба нэгтгэл тайлангийн явцад ирүүлсэн дэлгэрэнгүй мэдээлэлд бас ирүүлээгүйг Компани руу буцаж хандсан хариу 119,423.6 мянган төгрөгөөр ирүүлж ЗГ-н дүнтэй тохирч байгаа тул компани талд нэмж тохируулсан.

6. **Агаарын бохирдлын төлбөр**
   Компани ОУИТБСА-ын албанд тайлангаа гаргаж өгөөгүй ба нэгтгэл тайлангийн явцад ирүүлсэн дэлгэрэнгүй мэдээлэл болон ТЕГ ирүүлсэн мэдээлэлд үндэслэн тохируулсан.

7. **Ãàäëýí ¿éë÷èëãýýí èé õóðàìæ**
   Компани ОУИТБСА-ын албанд тайлангаа гаргаж өгөөгүй ба нэгтгэл тайлангийн явцад ирүүлсэн дэлгэрэнгүй мэдээлэл болон ГЕГ ирүүлсэн мэдээлэлд үндэслэн компани талд нэмж тохируулсан.

8. **Яам, төрийн захиргааны байгууллагад төлсөн үйлчилгээний хөлс**

   Компани ОУИТБСА-ын албанд тайлангаа гаргаж өгөөгүй ба нэгтгэл тайлангийн явцад ирүүлсэн дэлгэрэнгүй мэдээлэл болон АМГ, ХХҮГ, ГИХАЭГ-т ирүүлсэн мэдээлэлд үндэслэн компани талд нэмж тохируулсан.

9. **Үл хөдлөх эд хөрөнгийн албан татвар**

   Компани ОУИТБСА-ын албанд тайлангаа гаргаж өгөөгүй ба нэгтгэл тайлангийн явцад ирүүлсэн дэлгэрэнгүй мэдээлэл болон ТЕГ ирүүлсэн мэдээлэлд үндэслэн компани талд нэмж тохируулсан.

10. **Автотээврийн болон өөрөө явагч хэрэгслийн албан татвар**

    Компани ОУИТБСА-ын албанд тайлангаа гаргаж өгөөгүй ба нэгтгэл тайлангийн явцад ирүүлсэн дэлгэрэнгүй мэдээлэлд бас ирүүлээгүйг Компани руу буцаж хандсан хариу 2,296.8 мянган төгрөгөөр ирүүлж ЗГ-н дүнтэй тохирч байгаа тул компани талд нэмж тохируулсан.

**11. Нутгийн захиргааны байгууллагад төлсөн үйлчилгээний хөлс**

Компани ОУИТБСА-ын албанд тайлангаа гаргаж өгөөгүй ба нэгтгэл тайлангийн явцад ирүүлсэн дэлгэрэнгүй мэдээлэл болон ТЕГ-аас ирүүлсэн мэдээлэлд үндэслэн тохируулсан.

**12. Сум дүүрэгт өгсөн мөнгөн хандив дэмжлэг**

ЗГ тайландаа дутуу тусгасан компани ОУИТБСА-ын албанд тайлангаа гаргаж өгөөгүй ба нэгтгэл тайлангийн явцад ирүүлсэн дэлгэрэнгүй мэдээлэлд үндэслэн Хөвсгөл аймгийн Цагаан-Уул суманд хандахад ЗДТГ-20,000.0 мянган төгрөг Сургууль-10,000.0 мянган төгрөг авсан нь тодорхой болсон ЗГ талд 10,000.0 компани 30,000.0 мянган төгрөгийг талд нэмж тохируулсан. Мөн хөвсгөл аймагт ойн хандивт өгсөн 20,000.0 мянгөн төгрөгийн хандив Сүхбаатар аймгийн Халзан суманд өгсөн 500.0 мянган төгрөгийн хандив нь нотлогдож байгаа тул ЗГ талд нэмж тохируулсан.

**Òî äóóëãà:**

Тайлагнасан дүнгийн талаархи дэлгэрэнгүй мэдээлэл хүссэн албан бичгийг компанид 2012 î í û 08 дугаар ñàðû í 14-í ä өөрийн биер хүргэж өгсөн ба компани хариуг бидэнд 2012 оны 09 дугаар сарын 03-ны өдөр èð¿¿ëñýí áàéí à. ЗГ-ын дэлгэрэнгүй мэдээллийг холбогдох байгууллагуудаас гаргуулан авч, хандив, дэмжлэгийн талаар Төр, засгийн болон төсвийн байгууллагуудад албан бичгийг 2012 оны 09 дүгээр сарын 26-нд хүргүүлсэн. Төр, засгийн, төсвийн, орон нутгийн захиргааны байгууллагууд болон компани руу утсаар шаардаж холбогдон мэдээллийг авч ажилласан.

**Õóðàíãóé òàéëáàð:**

Хоёр талаас шаардлагатай мэдээллүүдийг бүрэн хэмжээнд авч ажилласны үр дүнд энэ компанийн хувьд шийдвэрлэгдээгүй зөрүү үлдээгүй байна.

## Б-47 “Голден Гоби майнинг” ХХК

Доорх хүснэгтэд ЗГ болон компаниудаас ОУИТБС-ын албанд батлагдсан маягтын дагуу анхлан ирүүлсэн тайланг нэгтгэхэд үүссэн анхны зөрүү, нэгтгэлийн явцад хийгдсэн тохируулгын дэлгэрэнгүй болон шийдэгдээгүй үлдсэн зөрүүнүүдийг татварын төрөл тус бүр дээр харуулав.

| № | 5340624 | Анхны нэгтгэл | | Анхны нэгтгэлийн зөрүү, цэвэр | Тохируулга | | Тохируулгын дараа | | Шийдвэрлэг дээгүй зөрүү, цэвэр | Тодотгол |
|---|---|---|---|---|---|---|---|---|---|---|
| | Үзүүлэлт | ЗГ | Компани | | ЗГ | Компани | ЗГ | Компани | | |
| **1. Улсын төсөвт төлсөн албан татвар, төлбөр, хураамж, ногдол ашиг** | | **-** | **146,429.8** | **(146,429.8)** | **146,429.8** | **-** | **146,429.8** | **146,429.8** | **-** | |
| **1.1 Татвар, хураамж** | | **-** | **141,679.8** | **(141,679.8)** | **141,679.8** | **-** | **141,679.8** | **141,679.8** | **-** | |
| 1.1.1 | Àæàõóéí íýãæèéí îðëîãûí àëáàí òàòâàð | | | - | | | - | - | - | |
| 1.1.2 | Ãààëèéí àëáàí òàòâàð | | | - | | | - | - | - | |
| 1.1.3 | Нэмэгдсэн өртгийн албан татвар | | | - | | | - | - | - | |
| 1.1.4 | Автобензин, дизелийн түлшний онцгой албан татвар | | | - | | | - | - | - | |
| 1.1.5 | Ââòî áåí çèí , äèçåëèéí òºëøíèé àëáàí òàòâàð | | | - | | | - | - | - | |
| 1.1.6 | Ашигт малтмалын нөөц ашигласны төлбөр болон нэмэлт төлбөр | | | - | | | - | - | - | |
| 1.1.7 | Àøèãò ì àëòì àëûí àøèãëàëòûí áîëîí òàéãóóëûí òóñãàé çºâøºº ðëèéí òºëáºð | | 141,679.8 | (141,679.8) | 141,679.8 | | 141,679.8 | 141,679.8 | - | 1 |
| 1.1.8 | Зарим бүтээгдэхүүний үнийн өсөлтийн албан татвар | | | - | | | - | - | - | |
| 1.1.9 | Цөмийн төхөөрөмж барих, өөрчлөх, шинэчлэх, ашиглалтаас гаргах, ашиглах тусгай зөвшөөрлийн улсын тэмдэгтийн хураамж | | | - | | | - | - | - | |
| 1.1.10 | Цөмийн бодис эзэмших, ашиглах, худалдах, импортлох,экспортлох, тээвэрлэх, хаягдлыг булах тусгай зөвшөөрлийн улсын тэмдэгтийн хураамж | | | - | | | - | - | - | |
| 1.1.11 | Цацраг идэвхт ашигт малтмал импортлох, экспортлох, тээвэрлэх, хаягдлыг булах, ашиглалтын дараа газар нөхөн сэргээх тусгай зөвшөөрлийн улсын тэмдэгтийн хураамж | | | - | | | - | - | - | |
| 1.1.12 | Цацрагийн үүсгүүрийг эзэмших, ашиглах, худалдах, угсрах, байрлуулах, түрээслэх, үйлдвэрлэх, ашиглалтаас гаргах, задлах, хадгалах, тээвэрлэх, импортлох, экспортлох, хаягдлыг булах, идэвхийг сулруулах болон түүнтэй холбогдсон бусад үйл ажиллагаа эрхлэх тусгай зөвшөөрлийн улсын тэмдэгтийн хураамж | | | - | | | - | - | - | |
| 1.1.13 | Аж ахуйн нэгжээс төлсөн ажиллагсдын нийгмийн болон эрүүл мэндийн даатгалын шимтгэл | | | - | | | - | - | - | |
| **1.2 Төлбөр** | | **-** | **-** | **-** | **-** | **-** | **-** | **-** | **-** | |
| 1.2.1 | Óëñûí ºñâèéí õºðºíæºð õàéãóóë õèéñýí îðîëöîîíû òºëáºð | | | - | | | - | - | - | |

## Б-47 “Голден Гоби майнинг” ХХК

Доорх хүснэгтэд ЗГ болон компаниудаас ОУИТБС-ын албанд батлагдсан маягтын дагуу анхлан ирүүлсэн тайланг нэгтгэхэд үүссэн анхны зөрүү, нэгтгэлийн явцад хийгдсэн тохируулгын дэлгэрэнгүй болон шийдэгдээгүй үлдсэн зөрүүнүүдийг татварын төрөл тус бүр дээр харуулав.

| № | 5340624 | Анхны нэгтгэл | | Анхны нэгтгэлийн зөрүү, цэвэр | Тохируулга | | Тохируулгын дараа | | Шийдвэрлэг дээгүй зөрүү, цэвэр | Тодотгол |
|---|---|---|---|---|---|---|---|---|---|---|
| | Үзүүлэлт | ЗГ | Компани | | ЗГ | Компани | ЗГ | Компани | | |
| 1.2.2 | Ãàäàäàäûí ì ýðãýæëýýí , àæëèí÷íû àæëûí áàéðíû ðºëáº ð | | | - | | | - | - | - | |
| 1.2.3 | Бүтээгдэхүүн хуваах гэрээнд тухайн жилд гарын үсэг зурсаны урамшуулал | | | - | | | - | - | - | |
| 1.2.4 | Бүтээгдэхүүн хуваах гэрээгээр олборлолт эхэлсэний урамшуулал | | | - | | | - | - | - | |
| 1.2.5 | Бүтээгдэхүүн хуваах гэрээгээр тухайн жилд төвлөрүүлсэн сургалтын урамшуулал | | | - | | | - | - | - | |
| 1.2.6 | Бүтээгдэхүүн хуваах гэрээнд заасан нөхцлийн дагуу төвлөрүүлсэн талбайн дэнчин | | | - | | | - | - | - | |
| 1.2.7 | Бүтээгдэхүүн хуваах гэрээнд заасан нөхцлийн дагуу төвлөрүүлсэн захиргааны үйлчилгээний шимтгэл | | | - | | | - | - | - | |
| 1.2.8 | Бүтээгдэхүүн хуваах гэрээнд заасан нөхцлийн дагуу төлөөлөгчийн газрын үйл ажиллагааг дэмжсэн төлбөр | | | - | | | - | - | - | |
| 1.2.9 | Агаарын бохирдлын төлбөр | | | - | | | - | - | - | |
| **1.3 Яам, төрийн захиргааны байгууллагад төлсөн үйлчилгээний хөлс, хураамж** | | **-** | **4,750.0** | **(4,750.0)** | **4,750.0** | **-** | **4,750.0** | **4,750.0** | **-** | |
| 1.3.1 | Ãààëèéí ¿éë÷èëãýýí èé õóðààì æ | | | - | | | - | - | - | |
| 1.3.2 | Яам, төрийн захиргааны байгууллагад төлсөн тэмдэгтийн хураамж | | | - | | | - | - | - | |
| 1.3.3 | Яам, төрийн захиргааны байгууллагад төлсөн үйлчилгээний хөлс | | 4,750.0 | (4,750.0) | 4,750.0 | | 4,750.0 | 4,750.0 | - | 2 |
| 1.3.4 | Гадаадын ажиллах хүч, мэргэжилтний үйлчилгээний хураамж | | | - | | | - | - | - | |
| **1.4 Төрийн өмчийн ногдол ашиг** | | **-** | **-** | **-** | **-** | **-** | **-** | **-** | **-** | |
| 1.4.1 | Òºðèéí ºì ÷èéí íîãäîë àøèã | | | - | | | - | - | - | |
| **1.5 Засгийн газрын орлого ба бусад орлого** | | **-** | **-** | **-** | **-** | **-** | **-** | **-** | **-** | |
| 1.5.1 | Бүтээгдэхүүн хуваах гэрээний дагуу Засгийн газарт ногдох газрын тосны орлого | | | - | | | - | - | - | |
| 1.5.2 | Үүнээс роялти | | | - | | | - | - | - | |
| **1.6 Бусад** | | **-** | **-** | **-** | **-** | **-** | **-** | **-** | **-** | |
| 1.6.1 | Торгууль | | | - | | | - | - | - | |

## Б-47 “Голден Гоби майнинг” ХХК

Доорх хүснэгтэд ЗГ болон компаниудаас ОУИТБС-ын албанд батлагдсан маягтын дагуу анхлан ирүүлсэн тайланг нэгтгэхэд үүссэн анхны зөрүү, нэгтгэлийн явцад хийгдсэн тохируулгын дэлгэрэнгүй болон шийдэгдээгүй үлдсэн зөрүүнүүдийг татварын төрөл тус бүр дээр харуулав.

| № | 5340624 | Анхны нэгтгэл | | Анхны нэгтгэлийн зөрүү, цэвэр | Тохируулга | | Тохируулгын дараа | | Шийдвэрлэг дээгүй зөрүү, цэвэр | Тодотгол |
|---|---|---|---|---|---|---|---|---|---|---|
| | Үзүүлэлт | ЗГ | Компани | | ЗГ | Компани | ЗГ | Компани | | |
| **2. Орон нутгийн төсөвт төлсөн албан татвар, төлбөр, хураамж, ногдол ашиг** | | **-** | **858.5** | **(858.5)** | **858.5** | **-** | **858.5** | **858.5** | **-** | |
| **2.1 Орон нутгийн төсөвт төлсөн татвар** | | **-** | **-** | **-** | **-** | **-** | **-** | **-** | **-** | |
| 2.1.1 | Үл хөдлөх эд хөрөнгийн албан татвар | | | - | | | - | - | - | |
| 2.1.2 | Автотээврийн болон өөрөө явагч хэрэгслийн албан татвар | | | - | | | - | - | - | |
| 2.1.3 | Áóñàä | | | - | | | - | - | - | |
| **2.2 Төлбөр** | | **-** | **858.5** | **(858.5)** | **858.5** | **-** | **858.5** | **858.5** | **-** | |
| 2.2.1 | Газрын төлбөр | | | - | | | - | - | - | |
| 2.2.2 | Ус, рашаан ашигласны төлбөр | | 858.5 | (858.5) | 858.5 | | 858.5 | 858.5 | - | 3 |
| 2.2.3 | Ойгоос хэрэглээний мод, түлээ бэлтгэж, ашигласны төлбөр | | | - | | | - | - | - | |
| 2.2.4 | Түгээмэл тархацтай ашигт малтмалын нөөц ашигласны төлбөр | | | - | | | - | - | - | |
| 2.2.5 | Ãàäààäû í ýðãýæëýýí , àæëè÷í û àæëû í áàéðí û ðºëáº ð | | | - | | | - | - | - | |
| 2.2.6 | Бүтээгдэхүүн хуваах гэрээний дагуу хүлээн авсан дэмжлэг | | | - | | | - | - | - | |
| 2.2.7 | Ашигт малтмалаас бусад байгалийн баялаг ашиглах зөвшөөрлийн хураамж | | | - | | | - | - | - | |
| **2.3 Нутгийн захиргааны байгууллагад төлсөн хураамж, үйлчилгээний хөлс** | | **-** | **-** | **-** | **-** | **-** | **-** | **-** | **-** | |
| 2.3.1 | Орон нутгийн төсөвт төлсөн тэмдэгтийн хураамж | | | - | | | - | - | - | |
| 2.3.2 | Нутгийн захиргааны байгууллагад төлсөн үйлчилгээний хөлс | | | - | | | - | - | - | |
| **2.4 Орон нутгийн төрийн өмчийн ногдол ашиг** | | **-** | **-** | **-** | **-** | **-** | **-** | **-** | **-** | |
| 2.4.1 | Орон нутгийн төрийн өмчийн ногдол ашиг | | | - | | | - | - | - | |
| **2.5 Бусад** | | **-** | **-** | **-** | **-** | **-** | **-** | **-** | **-** | |
| 2.5.1 | Торгууль | | | - | | | - | - | - | |
| **3. Бусад төлбөр ба зардал** | | **-** | **1,600.0** | **(1,600.0)** | **1,600.0** | **-** | **1,600.0** | **1,600.0** | **-** | |
| **3.1 Байгаль хамгаалах зардлын урьдчилгаа** | | **-** | **1,350.0** | **(1,350.0)** | **1,350.0** | **-** | **1,350.0** | **1,350.0** | **-** | |
| 3.1.1 | Байгаль хамгаалах зардлын 50 хувийг тусгай дансанд | | 1,350.0 | (1,350.0) | 1,350.0 | | 1,350.0 | 1,350.0 | - | 4 |

## Б-47 “Голден Гоби майнинг” ХХК

Доорх хүснэгтэд ЗГ болон компаниудаас ОУИТБС-ын албанд батлагдсан маягтын дагуу анхлан ирүүлсэн тайланг нэгтгэхэд үүссэн анхны зөрүү, нэгтгэлийн явцад хийгдсэн тохируулгын дэлгэрэнгүй болон шийдэгдээгүй үлдсэн зөрүүнүүдийг татварын төрөл тус бүр дээр харуулав.

| № | 5340624 | | Анхны нэгтгэл | | Анхны нэгтгэлийн зөрүү, цэвэр | Тохируулга | | Тохируулгын дараа | | Шийдвэрлэг дээгүй зөрүү, цэвэр | Тодотгол |
|---|---|---|---|---|---|---|---|---|---|---|---|
| | Үзүүлэлт | | ЗГ | Компани | | ЗГ | Компани | ЗГ | Компани | | |
| | шилжүүлсэн дүн | | | | | | | | | | |
| **3.2 Төрийн байгууллагад өгсөн хандив, дэмжлэг** | | | **-** | **250.0** | **(250.0)** | **250.0** | **-** | **250.0** | **250.0** | **-** | |
| 3.2.1 | Яам, агентлагт өгсөн | Мөнгөн хандив, дэмжлэг | | | - | | | - | - | - | |
| 3.2.2 | | Мөнгөн бус хандив, дэмжлэг | | | - | | | - | - | - | |
| 3.2.3 | Аймаг, нийслэлд өгсөн | Мөнгөн хандив, дэмжлэг | | | - | | | - | - | - | |
| 3.2.4 | | Мөнгөн бус хандив, дэмжлэг | | | - | | | - | - | - | |
| 3.2.5 | Сум, дүүрэгт өгсөн | Мөнгөн хандив, дэмжлэг | | 250.0 | (250.0) | 250.0 | | 250.0 | 250.0 | - | 5 |
| 3.2.6 | | Мөнгөн бус хандив, дэмжлэг | | | - | | | - | - | - | |
| 3.2.7 | Бусад байгууллагад өгсөн | Мөнгөн хандив, дэмжлэг | | | - | | | - | - | - | |
| 3.2.8 | | Мөнгөн бус хандив, дэмжлэг | | | - | | | - | - | - | |
| | **Нийт дүн** | | **-** | **148,888.3** | **(148,888.3)** | **148,888.3** | **-** | **148,888.3** | **148,888.3** | **-** | |

ЗГ-ын байгууллагын тайлагнасан дүн компанийн дүнгээс (+) их, бага (-) -

ЗГ-ын байгууллагын тайлагнасан дүн компанийн дүнгээс их -

Компанийн тайлагнасан дүн ЗГ-ын байгууллагын тайлагнасан дүнгээс их -

**Цэвэр зөрүү** **-**

**Б-47 “Голден Гоби майнинг” ХХК**

**Товч танилцуулга**

“Голден гоби майнинг” ХХК Сүхбаатар аймгийн Мөнххаан, Өмнөговь аймгийн Номгон, Хүрмэн, Баяндалай сумдад хайгуулын ажил явуулж байна. Хайгуулын 5-н лицензтэй компани юм. Тус компани нь Хан-Уул дүүргийн татварт харъяалагддаг. Компанийн хаяг: Улаанбаатар хот Сүхбаатар дүүргийн 8-р хороо Сэнтрал Тауэр 9-н давхарт байрладаг.

**Засгийн газрын хүлээн авсан орлого болон Компанийн төлсөн төлбөрүүд хоорондын зөрүү**

Хийгдсэн тохируулгууд болон Шийдвэрлэгдээгүй үлдсэн зөрүүнүүдийн талаарх тайлбаруудыг дор харуулав.

1. **Àø èãòì àëòàðûí àø èãëàëòûí áîëîõáóëûí òóñàé çºâºº ðëèéí òºëáºð**

   ЗГ анхны тайландаа тусгаагүй байсанаас зөрүү үүссэн байна. Нэгтгэл тайлангийн явцад компанийн ирүүлсэн дэлгэрэнгүй мэдээлэл болон АМГ-аас ирсэн мэдээлэлд үндэслэн ЗГ талд нэмж тохируулсан.

2. **Яам, төрийн захиргааны байгууллагад төлсөн үйлчилгээний хөлс**

   ЗГ анхны тайландаа тусгаагүй байсанаас зөрүү үүссэн байна. Нэгтгэл тайлангийн явцад компанийн ирүүлсэн дэлгэрэнгүй мэдээлэл болон АМГ-аас ирсэн мэдээлэлд үндэслэн ЗГ талд нэмж тохируулсан..

3. **Ус, рашаан ашигласны төлбөр**

   ЗГ анхны тайландаа тусгаагүйгээс зөрүү үүссэн байсан ба нэгтгэл тайлангийн явцад компанийн ирүүлсэн дэлгэрэнгүй мэдээлэлд үндэслэн. Өмнөговь аймгийн Хүрмэн, Баяндалай суманд хандахад хүлээн авсан эсэхээ бидэнд албан бичгээр ирүүлсэн учраас ЗГ талд нэмж тохируулсан.

4. **Байгаль хамгаалах зардлын 50 хувийг тусгай дансанд шилжүүлсэн дүн**

   ЗГ анхны тайландаа тусгаагүйгээс зөрүү үүссэнийг нэгтгэл тайлангийн явцад ирүүлсэн дэлгэрэнгүй мэдээлэлд үндэслэн. Өмнөговь аймгийн Сүхбаатар суманд хандахад хүлээн авсан эсэхээ бидэнд албан бичгээр ирүүлсэн учраас ЗГ талд нэмж тохируулсан

5. **Сум дүүрэгт өгсөн мөнгөн хандив дэмжлэг**

   ЗГ анхны тайландаа тусгаагүйгээс зөрүү үүссэнийг нэгтгэл тайлангийн явцад ирүүлсэн дэлгэрэнгүй мэдээлэлд үндэслэн Өмнөговь аймгийн Хүрмэн суманд хандахад хүлээн авсан эсэхээ бидэнд албан бичгээр ирүүлсэн учраас ЗГ талд нэмж тохируулсан.

   **Òî äðóóëãà:**

   Тайлагнасан дүнгийн талаархи дэлгэрэнгүй мэдээлэл хүссэн албан бичгийг компанид 2012 î í û 08 дугаар ñàðûí 15-í ä өөрийн биер хүргэж өгсөн ба компани хариуг бидэнд 2012 оны 09 дугаар сарын 03-ны өдөр èð¿¿ëñýí áàéí à. ЗГ-ын дэлгэрэнгүй мэдээллийг холбогдох байгууллагуудаас гаргуулан авч, хандив, дэмжлэгийн талаар Төр, засгийн болон төсвийн байгууллагуудад албан бичгийг 2012 оны 09 дүгээр сарын 26-нд хүргүүлсэн. Төр, засгийн, төсвийн, орон нутгийн захиргааны байгууллагууд болон компани руу утсаар шаардаж холбогдон мэдээллийг авч ажилласан.

   **Õóðààí ãóé òàéëáàð:**

   Хоёр талаас шаардлагатай мэдээллүүдийг бүрэн хэмжээнд авч ажилласны үр дүнд энэ компанийн хувьд шийдвэрлэгдээгүй зөрүү үлдээгүй байна.

## Б-48. "Голден крос" ХХК

Доорх хүснэгтэд ЗГ болон компаниудаас ОҮИТБС-ын ажлын албанд батлагдсан маягтын дагуу анхлан ирүүлсэн тайланг нэгтгэхэд үүссэн анхны зөрүү, нэгтгэлийн ажлын явцад хийгдсэн тохируулгын дэлгэрэнгүй болон шийдэгдээгүй үлдсэн зөрүүнүүдийг татварын төрөл тус бүр дээр харуулав.

| № | 5200881 | Анхны нэгтгэл | | Анхны нэгтгэлийн зөрүү, цэвэр | Тохируулга | | Тохируулгын дараа | | Шийдэгдээгүй зөрүү, цэвэр | Тодотгол |
|---|---|---|---|---|---|---|---|---|---|---|
| | Үзүүлэлт | ЗГ | Компани | | ЗГ | Компани | ЗГ | Компани | | |
| **1. Улсын төсөвт төлсөн албан татвар, төлбөр, хураамж, ногдол ашиг** | | **406,987.0** | **419,535.8** | **(12,548.8)** | **12,105.5** | **(443.3)** | **419,092.5** | **419,092.5** | **-** | |
| **1.1 Татвар, хураамж** | | **395,271.0** | **404,792.2** | **(9,521.2)** | **8,260.4** | **(1,260.8)** | **403,531.4** | **403,531.4** | **-** | |
| 1.1.1 | Àæàõóéí ýãæèéí îðëîãûí àëáàí òàòâàð | | | - | | | - | - | - | |
| 1.1.2 | Ãàäààäûí àëáàí òàòâàð | | | - | | | - | - | - | |
| 1.1.3 | Нэмэгдсэн өртгийн албан татвар | | | - | | | - | - | - | |
| 1.1.4 | Автобензин, дизелийн түлшний онцгой албан татвар | | | - | | | - | - | - | |
| 1.1.5 | Àâòî áåíçèí, äèçåëèéí òºëøèé àëáàí òàòâàð | | | - | | | - | - | - | |
| 1.1.6 | Ашигт малтмалын нөөц ашигласны төлбөр болон нэмэлт төлбөр | | | - | | | - | - | - | |
| 1.1.7 | Àøèãò ìàëòìàëûí àøèãëàëòûí áîëîí õàéãóóëûí òóñãàé çºâøºº ðëèéí òºëáºð | 377,068.9 | 385,329.3 | (8,260.4) | 8,260.4 | | 385,329.3 | 385,329.3 | - | 1 |
| 1.1.8 | Зарим бүтээгдэхүүний үнийн өсөлтийн албан татвар | | | - | | | - | - | - | |
| 1.1.9 | Цөмийн төхөөрөмж барих, өөрчлөх, шинэчлэх, ашиглалтаас гаргах, ашиглах тусгай зөвшөөрлийн улсын тэмдэгтийн хураамж | | | - | | | - | - | - | |
| 1.1.10 | Цөмийн бодис эзэмших, ашиглах, худалдах, импортлох,экспортлох, тээвэрлэх, хаягдлыг булах тусгай зөвшөөрлийн улсын тэмдэгтийн хураамж | | | - | | | - | - | - | |
| 1.1.11 | Цацраг идэвхт ашигт малтмал импортлох, экспортлох, тээвэрлэх, хаягдлыг булах, ашиглалтын дараа газар нөхөн сэргээх тусгай зөвшөөрлийн улсын тэмдэгтийн хураамж | | | - | | | - | - | - | |
| 1.1.12 | Цацрагийн үүсгүүрийг эзэмших, ашиглах, худалдах, угсрах, байрлуулах, түрээслэх, үйлдвэрлэх, ашиглалтаас гаргах, задлах, хадгалах, тээвэрлэх, импортлох, экспортлох, хаягдлыг булах, идэвхийг сулруулах болон түүнтэй холбогдсон бусад үйл ажиллагаа эрхлэх тусгай зөвшөөрлийн улсын тэмдэгтийн хураамж | | | - | | | - | - | - | |
| 1.1.13 | Аж ахуйн нэгжээс төлсөн ажиллагсдын нийгмийн болон эрүүл мэндийн даатгалын шимтгэл | 18,202.1 | 19,462.9 | (1,260.8) | | (1,260.8) | 18,202.1 | 18,202.1 | - | 2 |
| **1.2 Төлбөр** | | **-** | | **-** | **2,527.2** | **2,527.2** | **2,527.2** | **2,527.2** | **-** | |
| 1.2.1 | Óëñûí ðºñâèéí õºðºíãº ðàéãóóëè ðèéñýí îðëûí ãºðíèéí òºëáºð | | | - | | | - | - | - | |
| 1.2.2 | Ãàäààäûí ìýðãýæëèõýí, àæëèë÷íû àæëûí áàéðûí òºëáºð | | | - | 2,527.2 | 2,527.2 | 2,527.2 | 2,527.2 | - | 3 |

## Б-48. "Голден крос" ХХК

Доорх хүснэгтэд ЗГ болон компаниудаас ОУИТБС-ын ажлын албанд батлагдсан маягтын дагуу анхлан ирүүлсэн тайланг нэгтгэхэд үүссэн анхны зөрүү, нэгтгэлийн ажлын явцад хийгдсэн тохируулгын дэлгэрэнгүй болон шийдэгдээгүй үлдсэн зөрүүнүүдийг татварын төрөл тус бүр дээр харуулав.

| № | 5200881 | Анхны нэгтгэл | | Анхны нэгтгэлийн зөрүү, цэвэр | Тохируулга | | Тохируулгын дараа | | Шийдэгдээгүй зөрүү, цэвэр | Тодотгол |
|---|---|---|---|---|---|---|---|---|---|---|
| | Үзүүлэлт | ЗГ | Компани | | ЗГ | Компани | ЗГ | Компани | | |
| 1.2.3 | Бүтээгдэхүүн хуваах гэрээнд тухайн жилд гарын үсэг зурсаны урамшуулал | | | - | | | - | - | - | |
| 1.2.4 | Бүтээгдэхүүн хуваах гэрээгээр олборлолт эхэлсэний урамшуулал | | | - | | | - | - | - | |
| 1.2.5 | Бүтээгдэхүүн хуваах гэрээгээр тухайн жилд төвлөрүүлсэн сургалтын урамшуулал | | | - | | | - | - | - | |
| 1.2.6 | Бүтээгдэхүүн хуваах гэрээнд заасан нөхцлийн дагуу төвлөрүүлсэн талбайн дэнчин | | | - | | | - | - | - | |
| 1.2.7 | Бүтээгдэхүүн хуваах гэрээнд заасан нөхцлийн дагуу төвлөрүүлсэн захиргааны үйлчилгээний шимтгэл | | | - | | | - | - | - | |
| 1.2.8 | Бүтээгдэхүүн хуваах гэрээнд заасан нөхцлийн дагуу төлөөлөгчийн газрын үйл ажиллагааг дэмжсэн төлбөр | | | - | | | - | - | - | |
| 1.2.9 | Агаарын бохирдлын төлбөр | | | - | | | - | - | - | |
| **1.3 Яам, төрийн захиргааны байгууллагад төлсөн үйлчилгээний хөлс, хураамж** | | **11,716.0** | **14,743.6** | **(3,027.6)** | **1,317.9** | **(1,709.7)** | **13,033.9** | **13,033.9** | **-** | |
| 1.3.1 | Ãàäèéí ¿éë÷èëãýý èé õóðàà æ | | | - | | | - | - | - | |
| 1.3.2 | Яам, төрийн захиргааны байгууллагад төлсөн тэмдэгтийн хураамж | | | - | 75.0 | 75.0 | 75.0 | 75.0 | - | 4 |
| 1.3.3 | Яам, төрийн захиргааны байгууллагад төлсөн үйлчилгээний хөлс | 11,716.0 | 14,743.6 | (3,027.6) | 1,242.9 | (1,784.7) | 12,958.9 | 12,958.9 | - | 4 |
| 1.3.4 | Гадаадын ажиллах хүч, мэргэжилтний үйлчилгээний хураамж | | | - | | | - | - | - | |
| **1.4 Төрийн өмчийн ногдол ашиг** | | **-** | **-** | **-** | **-** | **-** | **-** | **-** | **-** | |
| 1.4.1 | Ò³ðèéí ºì ÷èéí í î ãäî ë àø èã | | | - | | | - | - | - | |
| **1.5 Засгийн газрын орлого ба бусад орлого** | | **-** | **-** | **-** | **-** | **-** | **-** | **-** | **-** | |
| 1.5.1 | Бүтээгдэхүүн хуваах гэрээний дагуу Засгийн газарт ногдох газрын тосны орлого | | | - | | | - | - | - | |
| 1.5.2 | Үүнээс роялти | | | - | | | - | - | - | |
| **1.6 Бусад** | | **-** | **-** | **-** | **-** | **-** | **-** | **-** | **-** | |
| 1.6.1 | Торгууль | | | - | | | - | - | - | |
| **2. Орон нутгийн төсөвт төлсөн албан татвар, төлбөр, хураамж, ногдол ашиг** | | **175.0** | **200.0** | **(25.0)** | **(175.0)** | **(200.0)** | **-** | **-** | **-** | |
| **2.1 Орон нутгийн төсөвт төлсөн татвар** | | **-** | **-** | **-** | **-** | **-** | **-** | **-** | **-** | |
| 2.1.1 | Үл хөдлөх эд хөрөнгийн албан татвар | | | - | | | - | - | - | |

## Б-48. "Голден крос" ХХК

Доорх хүснэгтэд ЗГ болон компаниудаас ОУИТБС-ын ажлын албанд батлагдсан маягтын дагуу анхлан ирүүлсэн тайланг нэгтгэхэд үүссэн анхны зөрүү, нэгтгэлийн ажлын явцад хийгдсэн тохируулгын дэлгэрэнгүй болон шийдэгдээгүй үлдсэн зөрүүнүүдийг татварын төрөл тус бүр дээр харуулав.

| № | 5200881 | | Анхны нэгтгэл | | Анхны нэгтгэлийн зөрүү, цэвэр | Тохируулга | | Тохируулгын дараа | | Шийдэгдээгүй зөрүү, цэвэр | Тодотгол |
|---|---|---|---|---|---|---|---|---|---|---|---|
| | Үзүүлэлт | | ЗГ | Компани | | ЗГ | Компани | ЗГ | Компани | | |
| 2.1.2 | Автотээврийн болон өөрөө явагч хэрэгслийн албан татвар | | | | - | | | - | - | - | |
| 2.1.3 | Áóñàä | | | | - | | | - | - | - | |
| **2.2 Төлбөр** | | | **-** | **200.0** | **(200.0)** | **-** | **(200.0)** | **-** | **-** | **-** | |
| 2.2.1 | Газрын төлбөр | | | | - | | | - | - | - | |
| 2.2.2 | Ус, рашаан ашигласны төлбөр | | | 200.0 | (200.0) | | (200.0) | - | - | - | 5 |
| 2.2.3 | Ойгоос хэрэглээний мод, түлээ бэлтгэж, ашигласны төлбөр | | | | - | | | - | - | - | |
| 2.2.4 | Түгээмэл тархацтай ашигт малтмалын нөөц ашигласны төлбөр | | | | - | | | - | - | - | |
| 2.2.5 | Ãàäààäûí ì ýðãýæëýýí , àæëè÷íû àæûí áàéðíû ðºëáºð | | | | - | | | - | - | - | |
| 2.2.6 | Бүтээгдэхүүн хуваах гэрээний дагуу хүлээн авсан дэмжлэг | | | | - | | | - | - | - | |
| 2.2.7 | Ашигт малтмалаас бусад байгалийн баялаг ашиглах зөвшөөрлийн хураамж | | | | - | | | - | - | - | |
| **2.3 Нутгийн захиргааны байгууллагад төлсөн хураамж, үйлчилгээний хөлс** | | | **175.0** | **-** | **175.0** | **(175.0)** | **-** | **-** | **-** | **-** | |
| 2.3.1 | Орон нутгийн төсөвт төлсөн тэмдэгтийн хураамж | | | | - | | | - | - | - | |
| 2.3.2 | Нутгийн захиргааны байгууллагад төлсөн үйлчилгээний хөлс | | 175.0 | | 175.0 | (175.0) | | - | - | - | 4 |
| **2.4 Орон нутгийн төрийн өмчийн ногдол ашиг** | | | **-** | **-** | **-** | **-** | **-** | **-** | **-** | **-** | |
| 2.4.1 | Орон нутгийн төрийн өмчийн ногдол ашиг | | | | - | | | - | - | - | |
| **2.5 Бусад** | | | **-** | **-** | **-** | **-** | **-** | **-** | **-** | **-** | |
| 2.5.1 | Торгууль | | | | - | | | - | - | - | |
| **3. Бусад төлбөр ба зардал** | | | **-** | **2,500.0** | **(2,500.0)** | **2,500.0** | **-** | **2,500.0** | **2,500.0** | **-** | |
| **3.1 Байгаль хамгаалах зардлын урьдчилгаа** | | | **-** | **2,500.0** | **(2,500.0)** | **2,500.0** | **-** | **2,500.0** | **2,500.0** | **-** | |
| 3.1.1 | Байгаль хамгаалах зардлын 50 хувийг тусгай дансанд шилжүүлсэн дүн | | | 2,500.0 | (2,500.0) | 2,500.0 | | 2,500.0 | 2,500.0 | - | 6 |
| **3.2 Төрийн байгууллагад өгсөн хандив, дэмжлэг** | | | **-** | **-** | **-** | **-** | **-** | **-** | **-** | **-** | |
| 3.2.1 | Яам, агентлагт өгсөн | Мөнгөн хандив, дэмжлэг | | | - | | | - | - | - | |
| 3.2.2 | | Мөнгөн бус хандив, дэмжлэг | | | - | | | - | - | - | |
| 3.2.3 | Аймаг, нийслэлд өгсөн | Мөнгөн хандив, дэмжлэг | | | - | | | - | - | - | |
| 3.2.4 | | Мөнгөн бус хандив, дэмжлэг | | | - | | | - | - | - | |

## Б-48. "Голден крос" ХХК

Доорх хүснэгтэд ЗГ болон компаниудаас ОҮИТБС-ын ажлын албанд батлагдсан маягтын дагуу анхлан ирүүлсэн тайланг нэгтгэхэд үүссэн анхны зөрүү, нэгтгэлийн ажлын явцад хийгдсэн тохируулгын дэлгэрэнгүй болон шийдэгдээгүй үлдсэн зөрүүнүүдийг татварын төрөл тус бүр дээр харуулав.

| № | 5200881 | | Анхны нэгтгэл | | Анхны нэгтгэлийн зөрүү, цэвэр | Тохируулга | | Тохируулгын дараа | | Шийдэгдээгүй зөрүү, цэвэр | Тодотгол |
|---|---|---|---|---|---|---|---|---|---|---|---|
| | Үзүүлэлт | | ЗГ | Компани | | ЗГ | Компани | ЗГ | Компани | | |
| 3.2.5 | Сум, дүүрэгт өгсөн | Мөнгөн хандив, дэмжлэг | | | - | | | - | - | - | |
| 3.2.6 | | Мөнгөн бус хандив, дэмжлэг | | | - | | | - | - | - | |
| 3.2.7 | Бусад байгууллагад өгсөн | Мөнгөн хандив, дэмжлэг | | | - | | | - | - | - | |
| 3.2.8 | | Мөнгөн бус хандив, дэмжлэг | | | - | | | - | - | - | |
| | **Нийт дүн** | | **407,162.0** | **422,235.8** | **(15,073.8)** | **14,430.5** | **(643.3)** | **421,592.5** | **421,592.5** | **-** | |

| | |
|---|---|
| ЗГ-ын байгууллагын тайлагнасан дүн компанийн дүнгээс (+) их, бага (-) | |
| ЗГ-ын байгууллагын тайлагнасан дүн компанийн дүнгээс их | - |
| Компанийн тайлагнасан дүн ЗГ-ын байгууллагын тайлагнасан дүнгээс их | - |
| **Цэвэр зөрүү** | - |

**Б-48. “Голден крос” ХХК**
**Товч танилцуулга**
“Голден крос” ХХК нь Хөвсгөл аймгийн Бүрэнтогтох, Төмөрбулаг, Шинэ-Идэр сумд, Завхан аймгийн Баянхайрхан, Сонгино сумд, Увс аймгийн Зүүнхангай, Зүүнговь, Тэс, Өндөрхангай, Давст, Сагил, Түргэн, Наранбулаг сумдад хайгуулын арван лиценз эзэмшдэг. Компани нь Баянгол дүүргийн татварын хэлтэст бүртгэлтэй. Компани Чингэлтэй дүүрэг, Баруун Сэлбэ, Аризона төв, 3-р давхар, 33 тоотод байрладаг.

**Засгийн газрын хүлээн авсан орлого болон компанийн төлсөн төлбөрүүд хоорондын зөрүү**

Хийгдсэн тохируулгууд болон шийдэгдээгүй үлдсэн зөрүүнүүдийн талаарх тайлбарыг дор харуулав.

1. **Ашигт малтмалын ашиглалтын болон хайгуулын тусгай зөвшөөрлийн төлбөр**
   ЗГ анхны тайландаа дутуу тусгасныг нэгтгэл тайлангийн ажлын явцад нэмж тохируулав.

2. **Аж ахуйн нэгжээс төлсөн ажиллагсдын нийгмийн болон эрүүл мэндийн даатгалын шимтгэл**
   Компани ОУИТБСАА-нд өгсөн анхны тайландаа илүү тусгасныг нэгтгэл тайлангийн ажлын явцад ирүүлсэн мэдээллийн дагуу хасч тохируулав.

3. **Ãàäàäû í ýðãýæèëòýí , àæèë÷í û àæëû í áàéðí û òºëáºð**
   ЗГ, компани хоёр тайландаа тусгаагүй нэгтгэл тайлангийн ажлын явцад ХХҮГ, компанийн ирүүлсэн дэлгэрэнгүй мэдээллийн дагуу тохируулав.

4. **Хураамж болон үйлчилгээний хөлс**
   ЗГ тайландаа АМГ-т төлсөн үйлчилгээний хөлс тусгасан. Компанийн ирүүлсэн дэлгэрэнгүй мэдээллийг үндэслэн ГИХАЭГ, ХХҮГ, ЧДТХ, ГХЯ, ГХОГ, УБЕГ-уудад албан бичиг явуулж тус газруудаас ирсэн мэдээллийн дагуу тохируулав. Компани үйлчилгээний хөлсөнд гадàäû í мэргэжилтэн, ажилчны ажлын байрны төлбөр тусгасныг хасч тохируулав. ЗГ андуурч орон нутгийн захиргааны байгууллагад төлсөн үйлчилгээний хөлс тусгасныг хасч тохируулав.

5. **Ус, рашаан ашигласны төлбөр**
   Компанийн төлсөн төлбөр данс буруу хийгдсэн учир буцаагдсан байсан тул хасч тохируулав.

6. **Байгаль хамгаалах зардлын 50 хувийг тусгай дансанд төвлөрүүлсэн байдал**
   Компаниас ирүүлсэн дэлгэрэнгүй мэдээлэлд үндэслэн Увс аймгийн Наранбулаг, Түргэн, Зүүнговь, Өндөрхангай, Зүүнхангай, Давст, Сагил, Тэс сумдын ЗДТГ, Хөвсгөл аймгийн Шинэ-Идэр, Төмөрбулаг, Бүрэнтогтох сумдын ЗДТГ-уудад албан бичиг явуулж, тус сумдын ЗДТГ-уудаас ирсэн мэдээллийн дагуу тохируулав.

**Òî äóóëãà:**
Тайлагнасан дүнгийн талаархи дэлгэрэнгүй мэдээлэл хүссэн 2012 оны 08 сарын 10-ны 2/38 тоот албан бичгийг 2012 оны 08 дугаар сарын 13-нд илгээсэн ба компани хариуг бидэнд 2012 оны 08 дугаар сарын 25-ны өдөр ирүүлсэн байна. Хоёр талаас ирүүлсэн дэлгэрэнгүй мэдээллийн дагуу зохих тохируулгыг хийсний дараа дахин зөрүү үүссэн учраас нягтлан бодогчтой дахин холбогдон тодруулга авсан.

**Õóðàíãóé òàéëáàð:**

Энэ компанийн хувьд шийдвэрлэгдээгүй зөрүү үлдээгүй байна.
.

## Б-49 “Голден сий петролиум” ХХК

Доорх хүснэгтэд ЗГ болон компаниудаас ОУИТБС-ын албанд батлагдсан маягтын дагуу анхлан ирүүлсэн тайланг нэгтгэхэд үүссэн анхны зөрүү, нэгтгэлийн явцад хийгдсэн тохируулгын дэлгэрэнгүй болон шийдэгдээгүй үлдсэн зөрүүнүүдийг татварын төрөл тус бүр дээр харуулав.

| № | 5117291 | Анхны нэгтгэл | | Анхны нэгтгэлийн зөрүү, цэвэр | Тохируулга | | Тохируулгын дараа | | Шийдэгдээгүй зөрүү, цэвэр | Тодотгол |
|---|---|---|---|---|---|---|---|---|---|---|
| | Үзүүлэлт | ЗГ | Компани | | ЗГ | Компани | ЗГ | Компани | | |
| **1. Улсын төсөвт төлсөн албан татвар, төлбөр, хураамж, ногдол ашиг** | | **756,849.9** | **-** | **756,849.9** | **39,683.7** | **796,533.6** | **796,533.6** | **796,533.6** | **-** | |
| **1.1 Татвар, хураамж** | | **160,003.4** | **-** | **160,003.4** | **-** | **160,003.4** | **160,003.4** | **160,003.4** | **-** | |
| 1.1.1 | Àæàõóéí íýãææéí îðëîãûí àëáàí òàòâàð | | | - | | | - | - | - | |
| 1.1.2 | Ãàäààäûí àëáàí òàòâàð | 45,960.6 | | 45,960.6 | | 45,960.6 | 45,960.6 | 45,960.6 | - | 1 |
| 1.1.3 | Нэмэгдсэн өртгийн албан татвар | 96,517.4 | | 96,517.4 | | 96,517.4 | 96,517.4 | 96,517.4 | - | 2 |
| 1.1.4 | Автобензин, дизелийн түлшний онцгой албан татвар | | | - | | | - | - | - | |
| 1.1.5 | Àâòî áåíçèí , äèçåëèéí òºëºí èé àëáàí òàòâàð | | | - | | | - | - | - | |
| 1.1.6 | Ашигт малтмалын нөөц ашигласны төлбөр болон нэмэлт төлбөр | | | - | | | - | - | - | |
| 1.1.7 | Àøèãò ìàëòìàëûí àøèãëàëòûí áîëîí õàéãóóëûí òóñãàé çºâøºº ðëèéí òºëáºð | | | - | | | - | - | - | |
| 1.1.8 | Зарим бүтээгдэхүүний үнийн өсөлтийн албан татвар | | | - | | | - | - | - | |
| 1.1.9 | Цөмийн төхөөрөмж барих, өөрчлөх, шинэчлэх, ашиглалтаас гаргах, ашиглах тусгай зөвшөөрлийн улсын тэмдэгтийн хураамж | | | - | | | - | - | - | |
| 1.1.10 | Цөмийн бодис эзэмших, ашиглах, худалдах, импортлох,экспортлох, тээвэрлэх, хаягдлыг булах тусгай зөвшөөрлийн улсын тэмдэгтийн хураамж | | | - | | | - | - | - | |
| 1.1.11 | Цацраг идэвхт ашигт малтмал импортлох, экспортлох, тээвэрлэх, хаягдлыг булах, ашиглалтын дараа газар нөхөн сэргээх тусгай зөвшөөрлийн улсын тэмдэгтийн хураамж | | | - | | | - | - | - | |
| 1.1.12 | Цацрагийн үүсгүүрийг эзэмших, ашиглах, худалдах, угсрах, байрлуулах, түрээслэх, үйлдвэрлэх, ашиглалтаас гаргах, задлах, хадгалах, тээвэрлэх, импортлох, экспортлох, хаягдлыг булах, идэвхийг сулруулах болон түүнтэй холбогдсон бусад үйл ажиллагаа эрхлэх тусгай зөвшөөрлийн улсын тэмдэгтийн хураамж | | | - | | | - | - | - | |
| 1.1.13 | Аж ахуйн нэгжээс төлсөн ажиллагсдын нийгмийн болон эрүүл мэндийн даатгалын шимтгэл | 17,525.4 | | 17,525.4 | | 17,525.4 | 17,525.4 | 17,525.4 | - | 3 |
| **1.2 Төлбөр** | | **589,340.5** | **-** | **589,340.5** | **39,683.7** | **629,024.2** | **629,024.2** | **629,024.2** | **-** | |
| 1.2.1 | Óëñûí òºñâèéí õºðºíãºð õàéãóóëè õèéñýí îðëûí íºãºíòºëáºð | | | - | | | - | - | - | |

## Б-49 “Голден сий петролиум” ХХК

Доорх хүснэгтэд ЗГ болон компаниудаас ОУИТБС-ын албанд батлагдсан маягтын дагуу анхлан ирүүлсэн тайланг нэгтгэхэд үүссэн анхны зөрүү, нэгтгэлийн явцад хийгдсэн тохируулгын дэлгэрэнгүй болон шийдэгдээгүй үлдсэн зөрүүнүүдийг татварын төрөл тус бүр дээр харуулав.

| № | 5117291 | Анхны нэгтгэл | | Анхны нэгтгэлийн зөрүү, цэвэр | Тохируулга | | Тохируулгын дараа | | Шийдэгдээгүй зөрүү, цэвэр | Тодотгол |
|---|---|---|---|---|---|---|---|---|---|---|
| | Үзүүлэлт | ЗГ | Компани | | ЗГ | Компани | ЗГ | Компани | | |
| 1.2.2 | Ãàäààäûí ì ýðãýææëòýí , àæëè÷íû àæëûí áàéðíû ðºëáºð | 217,101.6 | | 217,101.6 | 39,669.2 | 256,770.8 | 256,770.8 | 256,770.8 | - | 4 |
| 1.2.3 | Бүтээгдэхүүн хуваах гэрээнд тухайн жилд гарын үсэг зурсаны урамшуулал | | | - | | | - | - | - | |
| 1.2.4 | Бүтээгдэхүүн хуваах гэрээгээр олборлолт эхэлсэний урамшуулал | | | - | | | - | - | - | |
| 1.2.5 | Бүтээгдэхүүн хуваах гэрээгээр тухайн жилд төвлөрүүлсэн сургалтын урамшуулал | 203,684.0 | | 203,684.0 | | 203,684.0 | 203,684.0 | 203,684.0 | - | 5 |
| 1.2.6 | Бүтээгдэхүүн хуваах гэрээнд заасан нөхцлийн дагуу төвлөрүүлсэн талбайн дэнчин | 79,429.0 | | 79,429.0 | | 79,429.0 | 79,429.0 | 79,429.0 | - | 6 |
| 1.2.7 | Бүтээгдэхүүн хуваах гэрээнд заасан нөхцлийн дагуу төвлөрүүлсэн захиргааны үйлчилгээний шимтгэл | | | - | | | - | - | - | |
| 1.2.8 | Бүтээгдэхүүн хуваах гэрээнд заасан нөхцлийн дагуу төлөөлөгчийн газрын үйл ажиллагааг дэмжсэн төлбөр | 89,111.8 | | 89,111.8 | | 89,111.8 | 89,111.8 | 89,111.8 | - | 7 |
| 1.2.9 | Агаарын бохирдлын төлбөр | 14.1 | | 14.1 | 14.5 | 28.6 | 28.6 | 28.6 | - | |
| **1.3 Яам, төрийн захиргааны байгууллагад төлсөн үйлчилгээний хөлс, хураамж** | | **7,506.0** | **-** | **7,506.0** | **-** | **7,506.0** | **7,506.0** | **7,506.0** | **-** | |
| 1.3.1 | Ãàäëèéí ¿éë÷èëãýý èé õóðàà æ | | | - | | | - | - | - | |
| 1.3.2 | Яам, төрийн захиргааны байгууллагад төлсөн тэмдэгтийн хураамж | | | - | | | - | - | - | |
| 1.3.3 | Яам, төрийн захиргааны байгууллагад төлсөн үйлчилгээний хөлс | | | - | | | - | - | - | |
| 1.3.4 | Гадаадын ажиллах хүч, мэргэжилтний үйлчилгээний хураамж | 7,506.0 | | 7,506.0 | | 7,506.0 | 7,506.0 | 7,506.0 | - | 8 |
| **1.4 Төрийн өмчийн ногдол ашиг** | | **-** | **-** | **-** | **-** | **-** | **-** | **-** | **-** | |
| 1.4.1 | Òºðèéí ºì ÷èéí íîãäîë àøèã | | | - | | | - | - | - | |
| **1.5 Засгийн газрын орлого ба бусад орлого** | | **-** | **-** | **-** | **-** | **-** | **-** | **-** | **-** | |
| 1.5.1 | Бүтээгдэхүүн хуваах гэрээний дагуу Засгийн газарт ногдох газрын тосны орлого | | | - | | | - | - | - | |
| 1.5.2 | Үүнээс роялти | | | - | | | - | - | - | |
| **1.6 Бусад** | | **-** | **-** | **-** | **-** | **-** | **-** | **-** | **-** | |
| 1.6.1 | Торгууль | | | - | | | - | - | - | |

## Б-49 “Голден сий петролиум” ХХК

Доорх хүснэгтэд ЗГ болон компаниудаас ОУИТБС-ын албанд батлагдсан маягтын дагуу анхлан ирүүлсэн тайланг нэгтгэхэд үүссэн анхны зөрүү, нэгтгэлийн явцад хийгдсэн тохируулгын дэлгэрэнгүй болон шийдэгдээгүй үлдсэн зөрүүнүүдийг татварын төрөл тус бүр дээр харуулав.

| № | 5117291 | Анхны нэгтгэл | | Анхны нэгтгэлийн зөрүү, цэвэр | Тохируулга | | Тохируулгын дараа | | Шийдэгдээгүй зөрүү, цэвэр | Тодотгол |
|---|---|---|---|---|---|---|---|---|---|---|
| | Үзүүлэлт | ЗГ | Компани | | ЗГ | Компани | ЗГ | Компани | | |
| **2. Орон нутгийн төсөвт төлсөн албан татвар, төлбөр, хураамж, ногдол ашиг** | | **2,833.7** | **-** | **2,833.7** | **418.5** | **3,252.2** | **3,252.2** | **3,252.2** | **-** | |
| **2.1 Орон нутгийн төсөвт төлсөн татвар** | | **333.7** | **-** | **333.7** | **418.5** | **752.2** | **752.2** | **752.2** | **-** | |
| 2.1.1 | Үл хөдлөх эд хөрөнгийн албан татвар | | | - | | | - | - | - | |
| 2.1.2 | Автотээврийн болон өөрөө явагч хэрэгслийн албан татвар | 333.7 | | 333.7 | 418.5 | 752.2 | 752.2 | 752.2 | - | 9 |
| 2.1.3 | Áóñàä | | | - | | | - | - | - | |
| **2.2 Төлбөр** | | **2,500.0** | **-** | **2,500.0** | **-** | **2,500.0** | **2,500.0** | **2,500.0** | **-** | |
| 2.2.1 | Газрын төлбөр | | | - | | | - | - | - | |
| 2.2.2 | Ус, рашаан ашигласны төлбөр | 2,500.0 | | 2,500.0 | | 2,500.0 | 2,500.0 | 2,500.0 | - | 10 |
| 2.2.3 | Ойгоос хэрэглээний мод, түлээ бэлтгэж, ашигласны төлбөр | | | - | | | - | - | - | |
| 2.2.4 | Түгээмэл тархацтай ашигт малтмалын нөөц ашигласны төлбөр | | | - | | | - | - | - | |
| 2.2.5 | Ãàäàäàäûí ì ýðãýææëýýí , àæëèí÷íû àæëûí áàéðíû òºëáºð | | | - | | | - | - | - | |
| 2.2.6 | Бүтээгдэхүүн хуваах гэрээний дагуу хүлээн авсан дэмжлэг | | | - | | | - | - | - | |
| 2.2.7 | Ашигт малтмалаас бусад байгалийн баялаг ашиглах зөвшөөрлийн хураамж | | | - | | | - | - | - | |
| **2.3 Нутгийн захиргааны байгууллагад төлсөн хураамж, үйлчилгээний хөлс** | | **-** | **-** | **-** | **-** | **-** | **-** | **-** | **-** | |
| 2.3.1 | Орон нутгийн төсөвт төлсөн тэмдэгтийн хураамж | | | - | | | - | - | - | |
| 2.3.2 | Нутгийн захиргааны байгууллагад төлсөн үйлчилгээний хөлс | | | - | | | - | - | - | |
| **2.4 Орон нутгийн төрийн өмчийн ногдол ашиг** | | **-** | **-** | **-** | **-** | **-** | **-** | **-** | **-** | |
| 2.4.1 | Орон нутгийн төрийн өмчийн ногдол ашиг | | | - | | | - | - | - | |
| **2.5 Бусад** | | **-** | **-** | **-** | **-** | **-** | **-** | **-** | **-** | |
| 2.5.1 | Торгууль | | | - | | | - | - | - | |
| **3. Бусад төлбөр ба зардал** | | **52,755.0** | **-** | **52,755.0** | **13,562.6** | **66,317.6** | **66,317.6** | **66,317.6** | **-** | |
| **3.1 Байгаль хамгаалах зардлын урьдчилгаа** | | **28,385.0** | **-** | **28,385.0** | **-** | **28,385.0** | **28,385.0** | **28,385.0** | **-** | |

## Б-49 “Голден сий петролиум” ХХК

Доорх хүснэгтэд ЗГ болон компаниудаас ОУИТБС-ын албанд батлагдсан маягтын дагуу анхлан ирүүлсэн тайланг нэгтгэхэд үүссэн анхны зөрүү, нэгтгэлийн явцад хийгдсэн тохируулгын дэлгэрэнгүй болон шийдэгдээгүй үлдсэн зөрүүнүүдийг татварын төрөл тус бүр дээр харуулав.

| № | 5117291 | | Анхны нэгтгэл | | Анхны нэгтгэлийн зөрүү, цэвэр | Тохируулга | | Тохируулгын дараа | | Шийдэгдээгүй зөрүү, цэвэр | Тодотгол |
|---|---|---|---|---|---|---|---|---|---|---|---|
| | Үзүүлэлт | | ЗГ | Компани | | ЗГ | Компани | ЗГ | Компани | | |
| 3.1.1 | Байгаль хамгаалах зардлын 50 хувийг тусгай дансанд шилжүүлсэн дүн | | 28,385.0 | | 28,385.0 | | 28,385.0 | 28,385.0 | 28,385.0 | - | 11 |
| **3.2 Төрийн байгууллагад өгсөн хандив, дэмжлэг** | | | **24,370.0** | **-** | **24,370.0** | **13,562.6** | **37,932.6** | **37,932.6** | **37,932.6** | **-** | |
| 3.2.1 | Яам, агентлагт өгсөн | Мөнгөн хандив, дэмжлэг | 24,370.0 | | 24,370.0 | 13,562.6 | 37,932.6 | 37,932.6 | 37,932.6 | - | 12 |
| 3.2.2 | | Мөнгөн бус хандив, дэмжлэг | | | - | | | - | - | - | |
| 3.2.3 | Аймаг, нийслэлд өгсөн | Мөнгөн хандив, дэмжлэг | | | - | | | - | - | - | |
| 3.2.4 | | Мөнгөн бус хандив, дэмжлэг | | | - | | | - | - | - | |
| 3.2.5 | Сум, дүүрэгт өгсөн | Мөнгөн хандив, дэмжлэг | | | - | | | - | - | - | |
| 3.2.6 | | Мөнгөн бус хандив, дэмжлэг | | | - | | | - | - | - | |
| 3.2.7 | Бусад байгууллагад өгсөн | Мөнгөн хандив, дэмжлэг | | | - | | | - | - | - | |
| 3.2.8 | | Мөнгөн бус хандив, дэмжлэг | | | - | | | - | - | - | |
| | **Нийт дүн** | | **812,438.6** | **-** | **812,438.6** | **53,664.8** | **866,103.4** | **866,103.4** | **866,103.4** | **-** | |

| | |
|---|---|
| ЗГ-ын байгууллагын тайлагнасан дүн компанийн дүнгээс (+) их, бага (-) | - |
| ЗГ-ын байгууллагын тайлагнасан дүн компанийн дүнгээс их | - |
| Компанийн тайлагнасан дүн ЗГ-ын байгууллагын тайлагнасан дүнгээс их | - |
| **Цэвэр зөрүү** | **-** |

**Б-49 “Голден сий петролиум” ХХК**

**Товч танилцуулга**

“Голден сий петролиум” ХХК Дорноговь аймгийн Өргөө суманд Газрын тосны хайгуулын ажил явуулж байна. Тус компани нь Үндэсний татварын ерөнхий газар харъяалагддаг. 2007 оны 02 сарын 02 ны өдөр бүтээгдэхүүн хуваах гэрээ хийсэн. Компанийн хаяг: Улаанбаатар хот Хан-Уул дүүргийн 11-р хороо Галт Гарьд ХХК байр 3-н давхарт байрладаг.

**Засгийн газрын хүлээн авсан орлого болон Компанийн төлсөн төлбөрүүд хоорондын зөрүү**

Хийгдсэн тохируулгууд болон Шийдвэрлэгдээгүй үлдсэн зөрүүнүүдийн талаарх тайлбаруудыг дор харуулав.

1. **Ãàäëýí àëáàí òàòâàð**

   Компани ОУИТБСА-ын албанд тайлангаа гаргаж өгөөгүй байсан ба нэгтгэл тайлангийн явцад компани дэлгэрэнгүй мэдээлэлдээ ирүүлээгүй байсаныг компани тал руу буцаж хандан, ирүүлсэн мэдээлэлд болон ГЕГ-н мэдээнд үндэслэн компани талд нэмж тохируулсан.

2. **Нэмэгдсэн өртгийн албан татвар**

   Компани ОУИТБСА-ын албанд тайлангаа гаргаж өгөөгүй ба нэгтгэлийн явцад ирүүлсэн дэлгэрэнгүй мэдээлэлдээ ирүүлээгүй байсаныг компани тал руу буцаж хандан ирүүлсэн мэдээлэлд болон ГЕГ-т дахин хандаж дэлгэрэнгүй мэдээллийг авсанаар компани талд нэмж тохируулагдсан.

3. **Аж ахуйн нэгжээс төлсөн ажиллагсдын нийгмийн болон эрүүл мэндийн даатгалын шимтгэл**

   Компани ОУИТБСА-ын албанд тайлангаа гаргаж өгөөгүй байна. Нэгтгэл тайлангийн явцад компанийн ирүүлсэн дэлгэрэнгүй мэдээлэл болон НДЕГ-с ирүүлсэн мэдээлэлд үндэслэн компани талд нэмж тохируулсан.

4. **Ãàäààäûí ì ýðãýæëýí , àæëèéí áàéðû òºëáºð**

   ЗГ анхны тайландаа 39,669.2 мянган төгрөгөөр дутуу тусгасан мөн компани ОУИТБСА-ын албанд тайлангаа гаргаж өгөөгүйгээс зөрүү үүссэн байна. Нэгтгэл тайлангийн явцад компанийн ирүүлсэн дэлгэрэнгүй мэдээлэл болон ГИХАЭГ-с ирүүлсэн мэдээлэлд үндэслэн ЗГ талд нэмж тохируулсан.

5. **Бүтээгдэхүүн хуваах гэрээгээр тухайн жилд төвлөрүүлсэн сургалтын урамшуулал**

   Компани ОУИТБСА-ын албанд тайлангаа гаргаж өгөөгүй байсан ба Нэгтгэл тайлангийн явцад компанийн ирүүлсэн дэлгэрэнгүй мэдээлэлд үндэслэн тулган шалгахад 303.2 мянган төгрөгийн зөрүү үүссэн нь ханшийн зөрүү байсан тул компани талд нэмж тохируулсан.

6. **Бүтээгдэхүүн хуваах гэрээнд заасан нөхцлийн дагуу төвлөрүүлсэн талбайн дэнчин**

   Компани ОУИТБСА-ын албанд тайлангаа гаргаж өгөөгүй байсан ба нэгтгэл тайлангийн явцад компанийн ирүүлсэн дэлгэрэнгүй мэдээлэлд үндэслэн тулган шалгахад 118.3 мянган төгрөгийн зөрүү үүссэн нь ханшийн зөрүү байсан тул компани талд нэмж тохируулсан.

7. **Бүтээгдэхүүн хуваах гэрээнд заасан нөхцлийн дагуу төлөөлөгчийн газрын үйл ажиллагааг дэмжсэн төлбөр**

   Компани ОУИТБСА-ын албанд тайлангаа гаргаж өгөөгүй байсан ба нэгтгэл тайлангийн явцад компанийн ирүүлсэн дэлгэрэнгүй мэдээлэлд үндэслэн компани талд 88,979.1 мянган төгрөгөөр нэмж тохируулсан. Ханшын зөрүүнээс үүссэн 132.7 төгрөгийг компани тал дээр нэмэн ЗГ талын дүнгээр тохируулсан..

8. **Гадаадын ажиллах хүч, мэргэжилтний үйлчилгээний хураамж**

   Компани ОУИТБСА-ын албанд тайлангаа гаргаж өгөөгүй байсан ба нэгтгэл тайлангийн явцад компани ирүүлсэн дэлгэрэнгүй мэдээлэлдээ ирүүлээгүй байсаныг компани тал руу буцаж хандан тохируулсан.

9. **Автотээврийн болон өөрөө явагч хэрэгслийн албан татвар**

   Компани ОУИТБСА-ын албанд тайлангаа гаргаж өгөөгүй ба нэгтгэлийн явцад ирүүлсэн дэлгэрэнгүй мэдээлэлдээ ирүүлээгүй байсаныг компани тал руу буцаж хандан тохируулсан. ЗГ тайландаа аймаг орон нутгын төсөвт төлсөн татварыг оруулаагүй байсаныг аймаг орон нутгаас ирүүлсэн мэдээлэлд үндэслэн нэмж тохируулсан

10. **Ус, рашаан ашигласны төлбөр**

Компани ОҮИТБСА-ын албанд тайлангаа гаргаж өгөөгүй ба нэгтгэлийн явцад ирүүлсэн дэлгэрэнгүй мэдээлэлдээ ирүүлээгүй байсаныг компани тал руу буцаж хандан ирүүлсэн мэдээлэлд болон Дорноговь аймгийн Өргөн, Алтанширээ сумдад албан бичгээр хандахад хүлээн авсан нь нотлогдсон тул компани талд нэмж тохируулсан.

**11. Байгаль хамгаалах зардлын 50 хувийг тусгай дансанд шилжүүлсэн дүн**

Компани ОҮИТБСА-ын албанд тайлангаа гаргаж өгөөгүй байснаас анхны зөрүү үүссэн байна. Нэгтгэл тайлангийн явцад гаргаж өгсөн дэлгэрэнгүй мэдээлэл болон БОНХЯам-с ирүүлсэн мэдээлэлд үндэслэн компани талд нэмж тохируулсан.

**12. Яам агентлагт өгсөн мөнгөн хандив дэмжлэг**

ЗГ анхны тайланд дутуу тусгагдсан компани ОҮИТБСА-ын албанд тайлангаа гаргаж өгөөгүй байсаныг Нэгтгэл тайлангийн явцад компанийн ирүүлсэн дэлгэрэнгүй мэдээлэлд үндэслэн ГТГ болон ГХОГ-т хандахад уг хандивыг авсан анхан шатны баримт болон албан бичгээр бидэнд ирүүлсэн тул ЗГ талд 13,562.6 мянган төгрөгөөр хасч компани талд 37,932.6 мянган төгрөгийг нэмж тохируулсан.

**Òî äðóóëãà:**

Тайлагнасан дүнгийн талаархи дэлгэрэнгүй мэдээлэл хүссэн албан бичгийг компанид 2012 î í û 08 дугаар ñàðû í 15-í ä өөрийн биер хүргэж өгсөн ба компани хариуг бидэнд 2012 оны 09 дугаар сарын 03-ны өдөр èð¿¿ëñýí áàéí à. Ирүүлсэн мэдээлэл хангалтгүй байсан тул компани тал руу дахин дахин хандаж мэдээллийг гаргуулж авч байсан. ЗГ-ын дэлгэрэнгүй мэдээллийг холбогдох байгууллагуудаас гаргуулан авч, хандив, дэмжлэгийн талаар Төр, засгийн болон төсвийн байгууллагуудад албан бичгийг 2012 оны 09 дүгээр сарын 26-нд хүргүүлсэн. Төр, засгийн, төсвийн, орон нутгийн захиргааны байгууллагууд болон компани руу утсаар шаардаж холбогдон мэдээллийг авч ажилласан.

**Õóðàíãóé òàéëáàð:**

Хоёр талаас шаардлагатай мэдээллүүдийг бүрэн хэмжээнд авч ажилласны үр дүнд энэ компанийн хувьд шийдвэрлэгдээгүй зөрүү үлдээгүй байна.

## Б-50. "Гүнбилэг голуд" ХХК

Доорх хүснэгтэд ЗГ болон компаниудаас ОҮИТБС-ын ажлын албанд батлагдсан маягтын дагуу анхлан ирүүлсэн тайланг нэгтгэхэд үүссэн анхны зөрүү, нэгтгэлийн ажлын явцад хийгдсэн тохируулгын дэлгэрэнгүй болон шийдэгдээгүй үлдсэн зөрүүнүүдийг татварын төрөл тус бүр дээр харуулав.

| № | 5215757 | Анхны нэгтгэл | | Анхны нэгтгэлийн зөрүү, цэвэр | Тохируулга | | Тохируулгын дараа | | Шийдэгдээгүй зөрүү, цэвэр | Тодотгол |
|---|---|---|---|---|---|---|---|---|---|---|
| | Үзүүлэлт | ЗГ | Компани | | ЗГ | Компани | ЗГ | Компани | | |
| **1. Улсын төсөвт төлсөн албан татвар, төлбөр, хураамж, ногдол ашиг** | | **90,706.7** | **66,962.9** | **23,743.8** | **-** | **64.0** | **90,706.7** | **67,026.9** | **23,679.8** | |
| **1.1 Татвар, хураамж** | | **66,432.2** | **66,962.9** | **(530.7)** | **-** | **(250.0)** | **66,432.2** | **66,712.9** | **(280.7)** | |
| 1.1.1 | Àæàõóéí íýãææèéí îðëîãûí àëáàí òàòâàð | 15.0 | | 15.0 | | | 15.0 | - | 15.0 | 1 |
| 1.1.2 | Ãàäààëûí àëáàí òàòâàð | | | - | | | - | - | - | |
| 1.1.3 | Нэмэгдсэн өртгийн албан татвар | | | - | | | - | - | - | |
| 1.1.4 | Автобензин, дизелийн түлшний онцгой албан татвар | | | - | | | - | - | - | |
| 1.1.5 | Àâòî áåí çèí , äèçåëèéí òºëºí èé àëáàí òàòâàð | | | - | | | - | - | - | |
| 1.1.6 | Ашигт малтмалын нөөц ашигласны төлбөр болон нэмэлт төлбөр | | 250.0 | (250.0) | | (250.0) | - | - | - | 2 |
| 1.1.7 | Àøèãò ì àëòì àëûí àøèãëàëòûí áîëîí õàéãóóëûí òóñãàé çºâøºº ðëèéí ðºëáº ð | 995.2 | 1,290.9 | (295.7) | | | 995.2 | 1,290.9 | (295.7) | 3 |
| 1.1.8 | Зарим бүтээгдэхүүний үнийн өсөлтийн албан татвар | | | - | | | - | - | - | |
| 1.1.9 | Цөмийн төхөөрөмж барих, өөрчлөх, шинэчлэх, ашиглалтаас гаргах, ашиглах тусгай зөвшөөрлийн улсын тэмдэгтийн хураамж | | | - | | | - | - | - | |
| 1.1.10 | Цөмийн бодис эзэмших, ашиглах, худалдах, импортлох,экспортлох, тээвэрлэх, хаягдлыг булах тусгай зөвшөөрлийн улсын тэмдэгтийн хураамж | | | - | | | - | - | - | |
| 1.1.11 | Цацраг идэвхт ашигт малтмал импортлох, экспортлох, тээвэрлэх, хаягдлыг булах, ашиглалтын дараа газар нөхөн сэргээх тусгай зөвшөөрлийн улсын тэмдэгтийн хураамж | | | - | | | - | - | - | |
| 1.1.12 | Цацрагийн үүсгүүрийг эзэмших, ашиглах, худалдах, угсрах, байрлуулах, түрээслэх, үйлдвэрлэх, ашиглалтаас гаргах, задлах, хадгалах, тээвэрлэх, импортлох, экспортлох, хаягдлыг булах, идэвхийг сулруулах болон түүнтэй холбогдсон бусад үйл ажиллагаа эрхлэх тусгай зөвшөөрлийн улсын тэмдэгтийн хураамж | | | - | | | - | - | - | |
| 1.1.13 | Аж ахуйн нэгжээс төлсөн ажиллагсдын нийгмийн болон эрүүл мэндийн даатгалын шимтгэл | 65,422.0 | 65,422.0 | - | | | 65,422.0 | 65,422.0 | - | |
| **1.2 Төлбөр** | | **22,015.9** | **-** | **22,015.9** | **-** | **7.0** | **22,015.9** | **7.0** | **22,008.9** | |
| 1.2.1 | Óëñûí ðºñâèéí õºðºíãºð õàéãóóë õèéñýí îðäûí íºõºí ðºëáº ð | 22,008.9 | | 22,008.9 | | | 22,008.9 | - | 22,008.9 | 4 |
| 1.2.2 | Ãàäààäûí ì ýðãýæëýýí , àæèë÷íû àæëûí áàéðíû ðºëáº ð | | | - | | | - | - | - | |
| 1.2.3 | Бүтээгдэхүүн хуваах гэрээнд тухайн жилд гарын үсэг зурсаны урамшуулал | | | - | | | - | - | - | |

## Б-50. "Гүнбилэг гоулд" ХХК

Доорх хүснэгтэд ЗГ болон компаниудаас ОУИТБС-ын ажлын албанд батлагдсан маягтын дагуу анхлан ирүүлсэн тайланг нэгтгэхэд үүссэн анхны зөрүү, нэгтгэлийн ажлын явцад хийгдсэн тохируулгын дэлгэрэнгүй болон шийдэгдээгүй үлдсэн зөрүүнүүдийг татварын төрөл тус бүр дээр харуулав.

| № | 5215757 | Анхны нэгтгэл | | Анхны нэгтгэлийн зөрүү, цэвэр | Тохируулга | | Тохируулгын дараа | | Шийдэгдээгүй зөрүү, цэвэр | Тодотгол |
|---|---|---|---|---|---|---|---|---|---|---|
| | Үзүүлэлт | ЗГ | Компани | | ЗГ | Компани | ЗГ | Компани | | |
| 1.2.4 | Бүтээгдэхүүн хуваах гэрээгээр олборлолт эхэлсэний урамшуулал | | | - | | | - | - | - | |
| 1.2.5 | Бүтээгдэхүүн хуваах гэрээгээр тухайн жилд төвлөрүүлсэн сургалтын урамшуулал | | | - | | | - | - | - | |
| 1.2.6 | Бүтээгдэхүүн хуваах гэрээнд заасан нөхцлийн дагуу төвлөрүүлсэн талбайн дэнчин | | | - | | | - | - | - | |
| 1.2.7 | Бүтээгдэхүүн хуваах гэрээнд заасан нөхцлийн дагуу төвлөрүүлсэн захиргааны үйлчилгээний шимтгэл | | | - | | | - | - | - | |
| 1.2.8 | Бүтээгдэхүүн хуваах гэрээнд заасан нөхцлийн дагуу төлөөлөгчийн газрын үйл ажиллагааг дэмжсэн төлбөр | | | - | | | - | - | - | |
| 1.2.9 | Агаарын бохирдлын төлбөр | 7.0 | | 7.0 | | 7.0 | 7.0 | 7.0 | - | 5 |
| **1.3 Яам, төрийн захиргааны байгууллагад төлсөн үйлчилгээний хөлс, хураамж** | | **1,258.6** | **-** | **1,258.6** | **-** | **307.0** | **1,258.6** | **307.0** | **951.6** | |
| 1.3.1 | Ãàäëëéí ¿éë÷ëëãýý èé õóðàà æ | 7.0 | | 7.0 | | 7.0 | 7.0 | 7.0 | - | 6 |
| 1.3.2 | Яам, төрийн захиргааны байгууллагад төлсөн тэмдэгтийн хураамж | | | - | | | - | - | - | |
| 1.3.3 | Яам, төрийн захиргааны байгууллагад төлсөн үйлчилгээний хөлс | 1,251.6 | | 1,251.6 | | 300.0 | 1,251.6 | 300.0 | 951.6 | 7 |
| 1.3.4 | Гадаадын ажиллах хүч, мэргэжилтний үйлчилгээний хураамж | | | - | | | - | - | - | |
| **1.4 Төрийн өмчийн ногдол ашиг** | | **-** | **-** | **-** | **-** | **-** | **-** | **-** | **-** | |
| 1.4.1 | Òºðèéí ºì ÷èéí í î ããî ë àø èã | | | - | | | - | - | - | |
| **1.5 Засгийн газрын орлого ба бусад орлого** | | **-** | **-** | **-** | **-** | **-** | **-** | **-** | **-** | |
| 1.5.1 | Бүтээгдэхүүн хуваах гэрээний дагуу Засгийн газарт ногдох газрын тосны орлого | | | - | | | - | - | - | |
| 1.5.2 | Үүнээс роялти | | | - | | | - | - | - | |
| **1.6 Бусад** | | **1,000.0** | **-** | **1,000.0** | **-** | **-** | **1,000.0** | **-** | **1,000.0** | |
| 1.6.1 | Торгууль | 1,000.0 | | 1,000.0 | | | 1,000.0 | - | 1,000.0 | 8 |
| **2. Орон нутгийн төсөвт төлсөн албан татвар, төлбөр, хураамж, ногдол ашиг** | | **2,848.0** | **1,898.0** | **950.0** | **-** | **2,750.0** | **2,848.0** | **4,648.0** | **(1,800.0)** | |
| **2.1 Орон нутгийн төсөвт төлсөн татвар** | | **98.0** | **98.0** | **-** | **-** | **-** | **98.0** | **98.0** | **-** | |
| 2.1.1 | Үл хөдлөх эд хөрөнгийн албан татвар | | | - | | | - | - | - | |
| 2.1.2 | Автотээврийн болон өөрөө явагч хэрэгслийн албан татвар | 98.0 | 98.0 | - | | | 98.0 | 98.0 | - | |
| 2.1.3 | Áóñàä | | | - | | | - | - | - | |

## Б-50. "Гүнбилэг гоулд" ХХК

Доорх хүснэгтэд ЗГ болон компаниудаас ОҮИТБС-ын ажлын албанд батлагдсан маягтын дагуу анхлан ирүүлсэн тайланг нэгтгэхэд үүссэн анхны зөрүү, нэгтгэлийн ажлын явцад хийгдсэн тохируулгын дэлгэрэнгүй болон шийдэгдээгүй үлдсэн зөрүүнүүдийг татварын төрөл тус бүр дээр харуулав.

| № | 5215757 | | Анхны нэгтгэл | | Анхны нэгтгэлийн зөрүү, цэвэр | Тохируулга | | Тохируулгын дараа | | Шийдэгдээгүй зөрүү, цэвэр | Тодотгол |
|---|---|---|---|---|---|---|---|---|---|---|---|
| | Үзүүлэлт | | ЗГ | Компани | | ЗГ | Компани | ЗГ | Компани | | |
| **2.2 Төлбөр** | | | **2,750.0** | **-** | **2,750.0** | **-** | **2,750.0** | **2,750.0** | **2,750.0** | **-** | |
| 2.2.1 | Газрын төлбөр | | 900.0 | | 900.0 | | 900.0 | 900.0 | 900.0 | - | 9 |
| 2.2.2 | Ус, рашаан ашигласны төлбөр | | 1,600.0 | | 1,600.0 | | 1,600.0 | 1,600.0 | 1,600.0 | - | 10 |
| 2.2.3 | Ойгоос хэрэглээний мод, түлээ бэлтгэж, ашигласны төлбөр | | | | - | | | - | - | - | |
| 2.2.4 | Түгээмэл тархацтай ашигт малтмалын нөөц ашигласны төлбөр | | 250.0 | | 250.0 | | 250.0 | 250.0 | 250.0 | - | 11 |
| 2.2.5 | Ãàäààäûí ì ýðãýæèëòýí , àæèë÷íû àæëûí áàéðíû òºëáºð | | | | - | | | - | - | - | |
| 2.2.6 | Бүтээгдэхүүн хуваах гэрээний дагуу хүлээн авсан дэмжлэг | | | | - | | | - | - | - | |
| 2.2.7 | Ашигт малтмалаас бусад байгалийн баялаг ашиглах зөвшөөрлийн хураамж | | | | - | | | - | - | - | |
| **2.3 Нутгийн захиргааны байгууллагад төлсөн хураамж, үйлчилгээний хөлс** | | | **-** | **1,800.0** | **(1,800.0)** | **-** | **-** | **-** | **1,800.0** | **(1,800.0)** | |
| 2.3.1 | Орон нутгийн төсөвт төлсөн тэмдэгтийн хураамж | | | 1,800.0 | (1,800.0) | | | - | 1,800.0 | (1,800.0) | 7 |
| 2.3.2 | Нутгийн захиргааны байгууллагад төлсөн үйлчилгээний хөлс | | | | - | | | - | - | - | |
| **2.4 Орон нутгийн төрийн өмчийн ногдол ашиг** | | | **-** | **-** | **-** | **-** | **-** | **-** | **-** | **-** | |
| 2.4.1 | Орон нутгийн төрийн өмчийн ногдол ашиг | | | | - | | | - | - | - | |
| **2.5 Бусад** | | | **-** | **-** | **-** | **-** | **-** | **-** | **-** | **-** | |
| 2.5.1 | Торгууль | | | | - | | | - | - | - | |
| **3. Бусад төлбөр ба зардал** | | | **30,000.0** | **-** | **30,000.0** | **-** | **30,000.0** | **30,000.0** | **30,000.0** | **-** | |
| **3.1 Байгаль хамгаалах зардлын урьдчилгаа** | | | **-** | **-** | **-** | **-** | **-** | **-** | **-** | **-** | |
| 3.1.1 | Байгаль хамгаалах зардлын 50 хувийг тусгай дансанд шилжүүлсэн дүн | | | | - | | | - | - | - | |
| **3.2 Төрийн байгууллагад өгсөн хандив, дэмжлэг** | | | **30,000.0** | **-** | **30,000.0** | **-** | **30,000.0** | **30,000.0** | **30,000.0** | **-** | |
| 3.2.1 | Яам, агентлагт өгсөн | Мөнгөн хандив, дэмжлэг | | | - | | | - | - | - | |
| 3.2.2 | | Мөнгөн бус хандив, дэмжлэг | | | - | | | - | - | - | |
| 3.2.3 | Аймаг, нийслэлд өгсөн | Мөнгөн хандив, дэмжлэг | | | - | | | - | - | - | |
| 3.2.4 | | Мөнгөн бус хандив, дэмжлэг | | | - | | | - | - | - | |
| 3.2.5 | Сум, дүүрэгт өгсөн | Мөнгөн хандив, дэмжлэг | 30,000.0 | | 30,000.0 | | 30,000.0 | 30,000.0 | 30,000.0 | - | 12 |
| 3.2.6 | | Мөнгөн бус хандив, дэмжлэг | | | - | | | - | - | - | |

## Б-50. "Гүнбилэг гоулд" ХХК

Доорх хүснэгтэд ЗГ болон компаниудаас ОҮИТБС-ын ажлын албанд батлагдсан маягтын дагуу анхлан ирүүлсэн тайланг нэгтгэхэд үүссэн анхны зөрүү, нэгтгэлийн ажлын явцад хийгдсэн тохируулгын дэлгэрэнгүй болон шийдэгдээгүй үлдсэн зөрүүнүүдийг татварын төрөл тус бүр дээр харуулав.

| № | 5215757 | | Анхны нэгтгэл | | Анхны нэгтгэлийн зөрүү, цэвэр | Тохируулга | | Тохируулгын дараа | | Шийдэгдээгүй зөрүү, цэвэр | Тодотгол |
|---|---|---|---|---|---|---|---|---|---|---|---|
| | Үзүүлэлт | | ЗГ | Компани | | ЗГ | Компани | ЗГ | Компани | | |
| 3.2.7 | Бусад байгууллагад өгсөн | Мөнгөн хандив, дэмжлэг | | | - | | | - | - | - | |
| 3.2.8 | | Мөнгөн бус хандив, дэмжлэг | | | - | | | - | - | - | |
| | **Нийт дүн** | | **123,554.7** | **68,860.9** | **54,693.8** | **-** | **32,814.0** | **123,554.7** | **101,674.9** | **21,879.8** | |

| | |
|---|---|
| ЗГ-ын байгууллагын тайлагнасан дүн компанийн дүнгээс (+) их, бага (-) | |
| ЗГ-ын байгууллагын тайлагнасан дүн компанийн дүнгээс их | 21,879.8 |
| Компанийн тайлагнасан дүн ЗГ-ын байгууллагын тайлагнасан дүнгээс их | - |
| **Цэвэр зөрүү** | **21,879.8** |

**Б-50. “Гүнбилэг голд” ХХК**

**Товч танилцуулга**

“Гүнбилэг голд” ХХК нь Төв аймгийн Борнуур суманд алт ашиглалтын нэг лиценз, хайгуулын хоёр лиценз эзэмшдэг. Компани ТЕГ-т бүртгэлтэй. Компани Баянгол дүүрэг, Гранд плаза, 703 тоотод байрладаг.

**Засгийн газрын хүлээн авсан орлого болон компанийн төлсөн төлбөрүүд хоорондын зөрүү**

Хийгдсэн тохируулгууд болон шийдэгдээгүй үлдсэн зөрүүнүүдийн талаарх тайлбарыг дор харуулав.

1. **Аж ахуйн нэгжийн орлогын албан татвар**
   Компани ОУИТБСАА-нд өгсөн анхны тайландаа уг татварыг орхигдуулснаас анхны зөрүү үүссэн байна. Нэгтгэл тайлангийн ажлын явцад мөн уг татварын дэлгэрэнгүй мэдээллийг ирүүлээгүй бөгөөд дахин тодруулга явуулсан боловч хариу ирүүлээгүй тул зөрүү үлдээд байна.
2. **Ашигт малтмалын нөөц ашигласны төлбөр болон нэмэлт төлбөр**
   Компани ОУИТБСАА-нд өгсөн анхны тайландаа түгээмэл тархацтай ашигт малтмалын нөөц ашигласны төлбөрийг андуурч тусгасныг хасч тохируулав.
3. **Àøèãò àëäàëûí àøèãëàëòûí áîëîí õàéãóóëûí òóñãàé çºâøºðëèéí ðºëáºð**
   Компани ОУИТБСАА-нд өгсөн анхны тайландаа уг төлбөрийг илүү тусгаснаас анхны зөрүү үүссэн байна. Нэгтгэл тайлангийн ажлын явцад ирүүлсэн дэлгэрэнгүй мэдээлэлдээ уг төлбөрийг ирүүлээгүй ба дахин тодруулга явуулсан боловч хариу ирүүлээгүй тул зөрүү үлдээд байна.
4. **Óëñûí ðºñâèéí õºðíæºð õàéãóóë õèéñýí îðäûí íºõºí ðºëáºð**
   Компани ОУИТБСАА-нд өгсөн анхны тайландаа уг төлбөрийг орхигдуулснаас анхны зөрүү үүссэн байна. Нэгтгэл тайлангийн ажлын явцад мөн уг төлбөрийн дэлгэрэнгүй мэдээллийг ирүүлээгүй бөгөөд дахин тодруулга явуулсан боловч хариу ирүүлээгүй тул зөрүү үлдээд байна
5. **Агаарын бохирдлын төлбөр**
   ТЕГ-аас ирсэн мэдээллийн дагуу тохируулав.
6. **Гаалийн үйлчилгээний хөлс**
   ГЕГ-аас ирсэн мэдээллийн дагуу тохируулав.
7. **Хураамж болон үйлчилгээний хөлс**
   ЗГ АМГ-т төлсөн үйлчилгээний хөлс тусгасан ба компани нэгтгэл тайлангийн ажлын явцад ирүүлсэн мэдээлэлдээ дутуу тусгасан. Компанид дахин тодруулга явуулсан боловч хариу ирүүлээгүй тул зөрүү үлдээд байна. Компани орон нутгийн төсөвт төлсөн тэмдэгтийн хураамжийг дэлгэрэнгүй ирүүлсэн мэдээлэлдээ тусгаагүй ба дахин тодруулга явуулсан боловч хариу ирүүлээгүй тул зөрүү үлдээд байна.
8. **Торгууль**
   Компани ОУИТБСАА-нд өгсөн анхны тайландаа уг торгуулийг орхигдуулснаас анхны зөрүү үүссэн байна. Нэгтгэл тайлангийн ажлын явцад мөн уг торгуулийн дэлгэрэнгүй мэдээллийг ирүүлээгүй бөгөөд дахин тодруулга явуулсан боловч хариу ирүүлээгүй тул зөрүү үлдээд байна.
9. **Газрын төлбөр**
   Компани ОУИТБСАА-нд өгсөн анхны тайландаа уг төлбөрийг орхигдуулснаас анхны зөрүү үүссэн байна. Нэгтгэл тайлангийн ажлын явцад ирүүлсэн дэлгэрэнгүй мэдээллийн дагуу тохируулав.
10. **Ус, рашаан ашигласны төлбөр**
    Компани ОУИТБСАА-нд өгсөн анхны тайландаа уг төлбөрийг орхигдуулснаас анхны зөрүү үүссэн байна. Нэгтгэл тайлангийн ажлын явцад ирүүлсэн дэлгэрэнгүй мэдээллийн дагуу тохируулав.
11. **Түгээмэл тархацтай ашигт малтмалын нөөц ашигласны төлбөр**
    Компани ОУИТБСАА-нд өгсөн анхны тайландаа уг төлбөрийг ашигт малтмалын нөөц ашигласны төлбөрт андуурч тусгасныг нэмж тохируулав.
12. **Төрийн байгууллагад өгсөн хандив, дэмжлэг**

**Суманд өгсөн мөнгөн хандив, дэмжлэг**

ЗГ анхны тайландаа Төв аймгийн Борнуур сумын ЗДТГ-т өгсөн хандив тусгасан ба компанийн нэгтгэл тайлангийн ажлын явцад ирүүлсэн дэлгэрэнгүй мэдээллийн дагуу тохируулав.

**Òî äðóóëãà:**

Тайлагнасан дүнгийн талаархи дэлгэрэнгүй мэдээлэл хүссэн 2012 оны 08 сарын 10-ны 2/38 тоот албан бичгийг 2012 оны 08 дугаар сарын 15-нд илгээсэн ба компани хариуг бидэнд 2012 оны 09 дүгээр сарын 11-ны өдөр ирүүлсэн байна. Хоёр талаас ирүүлсэн дэлгэрэнгүй мэдээллийн дагуу зохих тохируулгыг хийсний дараа дахин зөрүү үүссэн учраас нягтлан бодогчтой дахин холбогдсон боловч дахин тодруулга явуулахгүй, утсаар удаа дараа залгахад хариу өгөхгүй байсан.

**Õóðààí ãóé òàéëáàð:**

Энэ компанийн хувьд аж ахуйн нэгжийн орлогын албан татвар, ашигт малтмалын ашиглалтын болон хайгуулын тусгай зөвшөөрлийн төлбөр, улсын төсвийн õºðíæºð õàéãóóë õèéñýí îðäûí íºõºí төлбөр, яам, төрийн захиргааны байгууллагад төлсөн үйлчилгээний хөлс, торгууль, орон нутгийн төсөвт төлсөн тэмдэгтийн хураамж дээр шийдвэрлэгдээгүй зөрүү үлдээд байна.

## Б-51. "Гүнбилэг трейд" ХХК

Доорх хүснэгтэд ЗГ болон компаниудаас ОУИТБС-ын ажлын албанд батлагдсан маягтын дагуу анхлан ирүүлсэн тайланг нэгтгэхэд үүссэн анхны зөрүү, нэгтгэлийн ажлын явцад хийгдсэн тохируулгын дэлгэрэнгүй болон шийдэгдээгүй үлдсэн зөрүүнүүдийг татварын төрөл тус бүр дээр харуулав.

| № | 2765853 | Анхны нэгтгэл | | Анхны нэгтгэлийн зөрүү, цэвэр | Тохируулга | | Тохируулгын дараа | | Шийдэгдээгүй зөрүү, цэвэр | Тодотгол |
|---|---|---|---|---|---|---|---|---|---|---|
| | Үзүүлэлт | ЗГ | Компани | | ЗГ | Компани | ЗГ | Компани | | |
| **1. Улсын төсөвт төлсөн албан татвар, төлбөр, хураамж, ногдол ашиг** | | **100,577.6** | **43,037.9** | **57,539.7** | **-** | **7.1** | **100,577.6** | **43,045.0** | **57,532.6** | |
| **1.1 Татвар, хураамж** | | **70,149.0** | **40,637.9** | **29,511.1** | **-** | **0.1** | **70,149.0** | **40,638.0** | **29,511.0** | |
| 1.1.1 | Àæàõóéí íýãææèéí îðëîãûí àëáàí òàòâàð | 750.0 | | 750.0 | | | 750.0 | - | 750.0 | 1 |
| 1.1.2 | Ãàäààäûí àëáàí òàòâàð | | | - | | | - | - | - | |
| 1.1.3 | Нэмэгдсэн өртгийн албан татвар | 0.1 | | 0.1 | | 0.1 | 0.1 | 0.1 | - | |
| 1.1.4 | Автобензин, дизелийн түлшний онцгой албан татвар | | | - | | | - | - | - | |
| 1.1.5 | Àâòîáóí çèí , äèçåëèéí òºëøíèé àëáàí òàòâàð | | | - | | | - | - | - | |
| 1.1.6 | Ашигт малтмалын нөөц ашигласны төлбөр болон нэмэлт төлбөр | | | - | | | - | - | - | |
| 1.1.7 | Àøèãò ìàëòàëûí àøèãëàëòûí áîëîí õàéãóóëûí òóñãàé çºâøººðëèéí òºëáºð | 34,761.0 | 6,000.0 | 28,761.0 | | | 34,761.0 | 6,000.0 | 28,761.0 | 2 |
| 1.1.8 | Зарим бүтээгдэхүүний үнийн өсөлтийн албан татвар | | | - | | | - | - | - | |
| 1.1.9 | Цөмийн төхөөрөмж барих, өөрчлөх, шинэчлэх, ашиглалтаас гаргах, ашиглах тусгай зөвшөөрлийн улсын тэмдэгтийн хураамж | | | - | | | - | - | - | |
| 1.1.10 | Цөмийн бодис эзэмших, ашиглах, худалдах, импортлох,экспортлох, тээвэрлэх, хаягдлыг булах тусгай зөвшөөрлийн улсын тэмдэгтийн хураамж | | | - | | | - | - | - | |
| 1.1.11 | Цацраг идэвхт ашигт малтмал импортлох, экспортлох, тээвэрлэх, хаягдлыг булах, ашиглалтын дараа газар нөхөн сэргээх тусгай зөвшөөрлийн улсын тэмдэгтийн хураамж | | | - | | | - | - | - | |
| 1.1.12 | Цацрагийн үүсгүүрийг эзэмших, ашиглах, худалдах, угсрах, байрлуулах, түрээслэх, үйлдвэрлэх, ашиглалтаас гаргах, задлах, хадгалах, тээвэрлэх, импортлох, экспортлох, хаягдлыг булах, идэвхийг сулруулах болон түүнтэй холбогдсон бусад үйл ажиллагаа эрхлэх тусгай зөвшөөрлийн улсын тэмдэгтийн хураамж | | | - | | | - | - | - | |
| 1.1.13 | Аж ахуйн нэгжээс төлсөн ажиллагсдын нийгмийн болон эрүүл мэндийн даатгалын шимтгэл | 34,637.9 | 34,637.9 | - | | | 34,637.9 | 34,637.9 | - | |
| **1.2 Төлбөр** | | **-** | **-** | **-** | **-** | **-** | **-** | **-** | **-** | |
| 1.2.1 | Óëñûí òºñâèéí õºðºíãºðºã õàéãóóëè õèéñýí îðäûí íºõºí òºëáºð | | | - | | | - | - | - | |
| 1.2.2 | Ãàäààäûí ì ýðãýææëòýí , àæèë÷íû àæëûí áàéðíû òºëáºð | | | - | | | - | - | - | |
| 1.2.3 | Бүтээгдэхүүн хуваах гэрээнд тухайн жилд гарын үсэг зурсаны урамшуулал | | | - | | | - | - | - | |

## Б-51. "Гүнбилэг трейд" ХХК

Доорх хүснэгтэд ЗГ болон компаниудаас ОУИТБС-ын ажлын албанд батлагдсан маягтын дагуу анхлан ирүүлсэн тайланг нэгтгэхэд үүссэн анхны зөрүү, нэгтгэлийн ажлын явцад хийгдсэн тохируулгын дэлгэрэнгүй болон шийдэгдээгүй үлдсэн зөрүүнүүдийг татварын төрөл тус бүр дээр харуулав.

| № | 2765853 | Анхны нэгтгэл | | Анхны нэгтгэлийн зөрүү, цэвэр | Тохируулга | | Тохируулгын дараа | | Шийдэгдээгүй зөрүү, цэвэр | Тодотгол |
|---|---|---|---|---|---|---|---|---|---|---|
| | Үзүүлэлт | ЗГ | Компани | | ЗГ | Компани | ЗГ | Компани | | |
| 1.2.4 | Бүтээгдэхүүн хуваах гэрээгээр олборлолт эхэлсэний урамшуулал | | | - | | | - | - | - | |
| 1.2.5 | Бүтээгдэхүүн хуваах гэрээгээр тухайн жилд төвлөрүүлсэн сургалтын урамшуулал | | | - | | | - | - | - | |
| 1.2.6 | Бүтээгдэхүүн хуваах гэрээнд заасан нөхцлийн дагуу төвлөрүүлсэн талбайн дэнчин | | | - | | | - | - | - | |
| 1.2.7 | Бүтээгдэхүүн хуваах гэрээнд заасан нөхцлийн дагуу төвлөрүүлсэн захиргааны үйлчилгээний шимтгэл | | | - | | | - | - | - | |
| 1.2.8 | Бүтээгдэхүүн хуваах гэрээнд заасан нөхцлийн дагуу төлөөлөгчийн газрын үйл ажиллагааг дэмжсэн төлбөр | | | - | | | - | - | - | |
| 1.2.9 | Агаарын бохирдлын төлбөр | | | - | | | - | - | - | |
| **1.3 Яам, төрийн захиргааны байгууллагад төлсөн үйлчилгээний хөлс, хураамж** | | **22,269.4** | **1,400.0** | **20,869.4** | **-** | **7.0** | **22,269.4** | **1,407.0** | **20,862.4** | |
| 1.3.1 | Ãàäëýí ¿éë÷èëãýýí èé õóðàà æ | 7.0 | | 7.0 | | 7.0 | 7.0 | 7.0 | - | 3 |
| 1.3.2 | Яам, төрийн захиргааны байгууллагад төлсөн тэмдэгтийн хураамж | | | - | | | - | - | - | |
| 1.3.3 | Яам, төрийн захиргааны байгууллагад төлсөн үйлчилгээний хөлс | 22,262.4 | 1,400.0 | 20,862.4 | | | 22,262.4 | 1,400.0 | 20,862.4 | 4 |
| 1.3.4 | Гадаадын ажиллах хүч, мэргэжилтний үйлчилгээний хураамж | | | - | | | - | - | - | |
| **1.4 Төрийн өмчийн ногдол ашиг** | | **-** | **-** | **-** | **-** | **-** | **-** | **-** | **-** | |
| 1.4.1 | Òºðèéí ºì ÷èéí íîãäîë àø èã | | | - | | | - | - | - | |
| **1.5 Засгийн газрын орлого ба бусад орлого** | | **-** | **-** | **-** | **-** | **-** | **-** | **-** | **-** | |
| 1.5.1 | Бүтээгдэхүүн хуваах гэрээний дагуу Засгийн газарт ногдох газрын тосны орлого | | | - | | | - | - | - | |
| 1.5.2 | Үүнээс роялти | | | - | | | - | - | - | |
| **1.6 Бусад** | | **8,159.2** | **1,000.0** | **7,159.2** | **-** | **-** | **8,159.2** | **1,000.0** | **7,159.2** | |
| 1.6.1 | Торгууль | 8,159.2 | 1,000.0 | 7,159.2 | | | 8,159.2 | 1,000.0 | 7,159.2 | 5 |
| **2. Орон нутгийн төсөвт төлсөн албан татвар, төлбөр, хураамж, ногдол ашиг** | | **9,600.0** | **9,615.0** | **(15.0)** | **-** | **-** | **9,600.0** | **9,615.0** | **(15.0)** | |
| **2.1 Орон нутгийн төсөвт төлсөн татвар** | | **-** | **15.0** | **(15.0)** | **-** | **-** | **-** | **15.0** | **(15.0)** | |
| 2.1.1 | Үл хөдлөх эд хөрөнгийн албан татвар | | | - | | | - | - | - | |
| 2.1.2 | Автотээврийн болон өөрөө явагч хэрэгслийн албан татвар | | 15.0 | (15.0) | | | - | 15.0 | (15.0) | 6 |
| 2.1.3 | Áóñàä | | | - | | | - | - | - | |
| **2.2 Төлбөр** | | **9,600.0** | **9,600.0** | **-** | **-** | **-** | **9,600.0** | **9,600.0** | **-** | |
| 2.2.1 | Газрын төлбөр | 9,600.0 | 9,600.0 | - | | | 9,600.0 | 9,600.0 | - | |
| 2.2.2 | Ус, рашаан ашигласны төлбөр | | | - | | | - | - | - | |

## Б-51. "Гүнбилэг трейд" ХХК

Доорх хүснэгтэд ЗГ болон компаниудаас ОҮИТБС-ын ажлын албанд батлагдсан маягтын дагуу анхлан ирүүлсэн тайланг нэгтгэхэд үүссэн анхны зөрүү, нэгтгэлийн ажлын явцад хийгдсэн тохируулгын дэлгэрэнгүй болон шийдэгдээгүй үлдсэн зөрүүнүүдийг татварын төрөл тус бүр дээр харуулав.

| № | 2765853 | | Анхны нэгтгэл | | Анхны нэгтгэлийн зөрүү, цэвэр | Тохируулга | | Тохируулгын дараа | | Шийдэгдээгүй зөрүү, цэвэр | Тодотгол |
|---|---|---|---|---|---|---|---|---|---|---|---|
| | Үзүүлэлт | | ЗГ | Компани | | ЗГ | Компани | ЗГ | Компани | | |
| 2.2.3 | Ойгоос хэрэглээний мод, түлээ бэлтгэж, ашигласны төлбөр | | | | - | | | - | - | - | |
| 2.2.4 | Түгээмэл тархацтай ашигт малтмалын нөөц ашигласны төлбөр | | | | - | | | - | - | - | |
| 2.2.5 | Ãàäàäàûí ì ýðãýæëýãч , àæëè÷íû àæëûí áàéðíû òºëáºð | | | | - | | | - | - | - | |
| 2.2.6 | Бүтээгдэхүүн хуваах гэрээний дагуу хүлээн авсан дэмжлэг | | | | - | | | - | - | - | |
| 2.2.7 | Ашигт малтмалаас бусад байгалийн баялаг ашиглах зөвшөөрлийн хураамж | | | | - | | | - | - | - | |
| **2.3 Нутгийн захиргааны байгууллагад төлсөн хураамж, үйлчилгээний хөлс** | | | **-** | **-** | **-** | **-** | **-** | **-** | **-** | **-** | |
| 2.3.1 | Орон нутгийн төсөвт төлсөн тэмдэгтийн хураамж | | | | - | | | - | - | - | |
| 2.3.2 | Нутгийн захиргааны байгууллагад төлсөн үйлчилгээний хөлс | | | | - | | | - | - | - | |
| **2.4 Орон нутгийн төрийн өмчийн ногдол ашиг** | | | **-** | **-** | **-** | **-** | **-** | **-** | **-** | **-** | |
| 2.4.1 | Орон нутгийн төрийн өмчийн ногдол ашиг | | | | - | | | - | - | - | |
| **2.5 Бусад** | | | **-** | **-** | **-** | **-** | **-** | **-** | **-** | **-** | |
| 2.5.1 | Торгууль | | | | - | | | - | - | - | |
| **3. Бусад төлбөр ба зардал** | | | **-** | **5,732.5** | **(5,732.5)** | **-** | **(5,732.5)** | **-** | **-** | **-** | |
| **3.1 Байгаль хамгаалах зардлын урьдчилгаа** | | | **-** | **-** | **-** | **-** | **-** | **-** | **-** | **-** | |
| 3.1.1 | Байгаль хамгаалах зардлын 50 хувийг тусгай дансанд шилжүүлсэн дүн | | | | - | | | - | - | - | |
| **3.2 Төрийн байгууллагад өгсөн хандив, дэмжлэг** | | | **-** | **5,732.5** | **(5,732.5)** | **-** | **(5,732.5)** | **-** | **-** | **-** | |
| 3.2.1 | Яам, агентлагт өгсөн | Мөнгөн хандив, дэмжлэг | | | - | | | - | - | - | |
| 3.2.2 | | Мөнгөн бус хандив, дэмжлэг | | | - | | | - | - | - | |
| 3.2.3 | Аймаг, нийслэлд өгсөн | Мөнгөн хандив, дэмжлэг | | 5,732.5 | (5,732.5) | | (5,732.5) | - | - | - | 7 |
| 3.2.4 | | Мөнгөн бус хандив, дэмжлэг | | | - | | | - | - | - | |
| 3.2.5 | Сум, дүүрэгт өгсөн | Мөнгөн хандив, дэмжлэг | | | - | | | - | - | - | |
| 3.2.6 | | Мөнгөн бус хандив, дэмжлэг | | | - | | | - | - | - | |
| 3.2.7 | Бусад байгууллагад өгсөн | Мөнгөн хандив, дэмжлэг | | | - | | | - | - | - | |
| 3.2.8 | | Мөнгөн бус хандив, дэмжлэг | | | - | | | - | - | - | |
| | **Нийт дүн** | | **110,177.6** | **58,385.4** | **51,792.2** | **-** | **(5,725.4)** | **110,177.6** | **52,660.0** | **57,517.6** | |

## Б-51. "Гүнбилэг трейд" ХХК

Доорх хүснэгтэд ЗГ болон компаниудаас ОУИТБС-ын ажлын албанд батлагдсан маягтын дагуу анхлан ирүүлсэн тайланг нэгтгэхэд үүссэн анхны зөрүү, нэгтгэлийн ажлын явцад хийгдсэн тохируулгын дэлгэрэнгүй болон шийдэгдээгүй үлдсэн зөрүүнүүдийг татварын төрөл тус бүр дээр харуулав.

| № | 2765853 | Анхны нэгтгэл | | Анхны нэгтгэлийн зөрүү, цэвэр | Тохируулга | | Тохируулгын дараа | | Шийдэгдээгүй зөрүү, цэвэр | Тодотгол |
|---|---|---|---|---|---|---|---|---|---|---|
| | Үзүүлэлт | ЗГ | Компани | | ЗГ | Компани | ЗГ | Компани | | |
| | ЗГ-ын байгууллагын тайлагнасан дүн компанийн дүнгээс (+) их, бага (-) | | | | | | | | | |
| | ЗГ-ын байгууллагын тайлагнасан дүн компанийн дүнгээс их | 57,517.6 | | | | | | | | |
| | Компанийн тайлагнасан дүн ЗГ-ын байгууллагын тайлагнасан дүнгээс их | - | | | | | | | | |
| | **Цэвэр зөрүү** | **57,517.6** | | | | | | | | |

**Б-51. “Гүнбилэг трейд” ХХК**

**Товч танилцуулга**
“Гүнбилэг трейд” ХХК нь Төв аймгийн Борнуур сум, Сэлэнгэ аймгийн Мандал сумдад алт ашиглалтын нэг лиценз эзэмшдэг. Компани ТЕГ-т бүртгэлтэй. Компани Баянгол дүүрэг, Гранд плаза, 703 тоотод байрладаг.

**Засгийн газрын хүлээн авсан орлого болон компанийн төлсөн төлбөрүүд хоорондын зөрүү**
Хийгдсэн тохируулгууд болон шийдэгдээгүй үлдсэн зөрүүнүүдийн талаарх тайлбарыг дор харуулав.
**1.Аж ахуйн нэгжийн орлогын албан татвар**
Компани ОУИТБСАА-нд өгсөн анхны тайландаа уг татварыг орхигдуулснаас анхны зөрүү үүссэн байна. Нэгтгэл тайлангийн ажлын явцад мөн уг татварын дэлгэрэнгүй мэдээллийг ирүүлээгүй бөгөөд дахин тодруулга явуулсан боловч хариу ирүүлээгүй тул зөрүү үлдээд байна.

**2.Àøèãòàëòàéëûí àøèãëàëûí áîëîí òàéãóëûí òóñàé çºâºðëèéí ðºëºð**
Компани ОУИТБСАА-нд өгсөн анхны тайландаа уг төлбөрийг дутуу тусгаснаас анхны зөрүү үүссэн байна. Нэгтгэл тайлангийн ажлын явцад ирүүлсэн дэлгэрэнгүй мэдээлэлдээ уг төлбөрийг мөн дутуу ирүүлсэн ба дахин тодруулга явуулсан боловч хариу ирүүлээгүй тул зөрүү үлдээд байна.

**3.Гаалийн үйлчилгээний хөлс**
ГЕГ-аас ирсэн мэдээллийн дагуу тохируулав.

**4.Хураамж болон үйлчилгээний хөлс**
ЗГ АМГ-т төлсөн үйлчилгээний хөлс тусгасан ба компани нэгтгэл тайлангийн ажлын явцад ирүүлсэн мэдээлэлдээ дутуу тусгасан. Компанид дахин тодруулга явуулсан боловч хариу ирүүлээгүй тул зөрүү үлдээд байна.

**5.Торгууль**
Компани ОУИТБСАА-нд өгсөн анхны тайландаа уг торгуулийг дутуу тусгаснаас анхны зөрүү үүссэн байна. Нэгтгэл тайлангийн ажлын явцад мөн уг торгуулийн дүнг дутуу ирүүлсэн бөгөөд дахин тодруулга явуулсан боловч хариу ирүүлээгүй тул зөрүү үлдээд байна.

**6.Автотээврийн болон өөрөө явагч хэрэгслийн албан татвар**
Компани ОУИТБСАА-нд өгсөн анхны тайландаа тусгасан бөгөөд нэгтгэл тайлангийн ажлын явцад уг татварын дэлгэрэнгүй мэдээллийг ирүүлээгүй. Иймд дахин тодруулга явуулсан боловч хариу ирүүлээгүй тул зөрүү үлдээд байна.

**7. Төрийн байгууллагад өгсөн хандив, дэмжлэг**

**Аймагт өгсөн мөнгөн хандив, дэмжлэг**
Компани ОУИТБСАА-нд өгсөн анхны тайландаа тусгасан бөгөөд нэгтгэл тайлангийн ажлын явцад дэлгэрэнгүй мэдээллийг ирүүлээгүй. Иймд дахин тодруулга явуулсан боловч хариу ирүүлээгүй тул зөрүү үлдээд байна.

**Òî äðóóëãà:**
Тайлагнасан дүнгийн талаархи дэлгэрэнгүй мэдээлэл хүссэн 2012 оны 08 сарын 10-ны 2/38 тоот албан бичгийг 2012 оны 08 дугаар сарын 15-нд илгээсэн ба компани хариуг бидэнд 2012 оны 09 дүгээр сарын 11-ны өдөр ирүүлсэн байна. Хоёр талаас ирүүлсэн дэлгэрэнгүй мэдээллийн дагуу зохих тохируулгыг хийсний дараа дахин зөрүү үүссэн учраас нягтлан бодогчтой дахин холбогдсон боловч дахин тодруулга явуулахгүй, утсаар удаа дараа залгахад хариу өгөхгүй байсан.

**Õóðàìãóé òàéëáàð:**
Энэ компанийн хувьд аж ахуйн нэгжийн орлогын албан татвар, ашигт малтмалын ашиглалтын болон хайгуулын тусгай зөвшөөрлийн төлбөр, яам, төрийн захиргааны байгууллагад төлсөн үйлчилгээний хөлс, торгууль, автотээврийн болон өөрөө явагч хэрэгслийн албан татвар дээр шийдвэрлэгдээгүй зөрүү үлдээд байна.

## Б-52 “Гурван зам” ХХК

Доорх хүснэгтэд ЗГ болон компаниудаас ОУИТБС-ын албанд батлагдсан маягтын дагуу анхлан ирүүлсэн тайланг нэгтгэхэд үүссэн анхны зөрүү, нэгтгэлийн явцад хийгдсэн тохируулгын дэлгэрэнгүй болон шийдэгдээгүй үлдсэн зөрүүнүүдийг татварын төрөл тус бүр дээр харуулав.

| № | 5026628 | Анхны нэгтгэл | | Анхны нэгтгэлийн зөрүү, цэвэр | Тохируулга | | Тохируулгын дараа | | Шийдвэрлэгдээгүй зөрүү, цэвэр | Тодотгол |
|---|---|---|---|---|---|---|---|---|---|---|
| | Үзүүлэлт | ЗГ | Компани | | ЗГ | Компани | ЗГ | Компани | | |
| **1. Улсын төсөвт төлсөн албан татвар, төлбөр, хураамж, ногдол ашиг** | | **409,138.6** | **-** | **409,138.6** | **-** | **409,138.6** | **409,138.6** | **409,138.6** | **-** | |
| **1.1 Татвар, хураамж** | | **379,677.3** | **-** | **379,677.3** | **(57,610.3)** | **322,067.0** | **322,067.0** | **322,067.0** | **-** | |
| 1.1.1 | Àæàõóéí íýãææéí îðëîãûí àëáàí òàòâàð | 38,661.4 | | 38,661.4 | (3,085.2) | 35,576.2 | 35,576.2 | 35,576.2 | - | 1 |
| 1.1.2 | Ãàäààäûí àëáàí òàòâàð | 62,449.3 | | 62,449.3 | | 62,449.3 | 62,449.3 | 62,449.3 | - | 2 |
| 1.1.3 | Нэмэгдсэн өртгийн албан татвар | 228,591.1 | | 228,591.1 | (54,525.1) | 174,066.0 | 174,066.0 | 174,066.0 | - | 3 |
| 1.1.4 | Автобензин, дизелийн түлшний онцгой албан татвар | | | - | | | - | - | - | |
| 1.1.5 | Àâòî áåíçèí , äèçåëèéí òºëºí èé àëáàí òàòâàð | | | - | | | - | - | - | |
| 1.1.6 | Ашигт малтмалын нөөц ашигласны төлбөр болон нэмэлт төлбөр | | | - | | | - | - | - | |
| 1.1.7 | Àøèãò ìàëòìàëûí àøèãëàëòûí áîëîí õàéãóóëûí òóñäàé çºâøºº ðèéí òºëáºð | 16,832.3 | | 16,832.3 | | 16,832.3 | 16,832.3 | 16,832.3 | - | 4 |
| 1.1.8 | Зарим бүтээгдэхүүний үнийн өсөлтийн албан татвар | | | - | | | - | - | - | |
| 1.1.9 | Цөмийн төхөөрөмж барих, өөрчлөх, шинэчлэх, ашиглалтаас гаргах, ашиглах тусгай зөвшөөрлийн улсын тэмдэгтийн хураамж | | | - | | | - | - | - | |
| 1.1.10 | Цөмийн бодис эзэмших, ашиглах, худалдах, импортлох,экспортлох, тээвэрлэх, хаягдлыг булах тусгай зөвшөөрлийн улсын тэмдэгтийн хураамж | | | - | | | - | - | - | |
| 1.1.11 | Цацраг идэвхт ашигт малтмал импортлох, экспортлох, тээвэрлэх, хаягдлыг булах, ашиглалтын дараа газар нөхөн сэргээх тусгай зөвшөөрлийн улсын тэмдэгтийн хураамж | | | - | | | - | - | - | |
| 1.1.12 | Цацрагийн үүсгүүрийг эзэмших, ашиглах, худалдах, угсрах, байрлуулах, түрээслэх, үйлдвэрлэх, ашиглалтаас гаргах, задлах, хадгалах, тээвэрлэх, импортлох, экспортлох, хаягдлыг булах, идэвхийг сулруулах болон түүнтэй холбогдсон бусад үйл ажиллагаа эрхлэх тусгай зөвшөөрлийн улсын тэмдэгтийн хураамж | | | - | | | - | - | - | |
| 1.1.13 | Аж ахуйн нэгжээс төлсөн ажиллагсдын нийгмийн болон эрүүл мэндийн даатгалын шимтгэл | 33,143.2 | | 33,143.2 | | 33,143.2 | 33,143.2 | 33,143.2 | - | 5 |
| **1.2 Төлбөр** | | **128.5** | **-** | **128.5** | **-** | **128.5** | **128.5** | **128.5** | **-** | |
| 1.2.1 | Óëñûí ºñâèéí ðºðíãºð õàéãóóë õèéñýí îðâûí íºãºí ºðëàð | | | - | | | - | - | - | |

## Б-52 “Гурван зам” ХХК

Доорх хүснэгтэд ЗГ болон компаниудаас ОУИТБС-ын албанд батлагдсан маягтын дагуу анхлан ирүүлсэн тайланг нэгтгэхэд үүссэн анхны зөрүү, нэгтгэлийн явцад хийгдсэн тохируулгын дэлгэрэнгүй болон шийдэгдээгүй үлдсэн зөрүүнүүдийг татварын төрөл тус бүр дээр харуулав.

| № | 5026628 | Анхны нэгтгэл | | Анхны нэгтгэлийн зөрүү, цэвэр | Тохируулга | | Тохируулгын дараа | | Шийдвэрлэгдээгүй зөрүү, цэвэр | Тодотгол |
|---|---|---|---|---|---|---|---|---|---|---|
| | Үзүүлэлт | ЗГ | Компани | | ЗГ | Компани | ЗГ | Компани | | |
| 1.2.2 | Ãàäààäûí ì ýðãýæëýýí , àæëè÷íû àæûí áàéðíû ðºëáº ð | | | - | | | - | - | - | |
| 1.2.3 | Бүтээгдэхүүн хуваах гэрээнд тухайн жилд гарын үсэг зурсаны урамшуулал | | | - | | | - | - | - | |
| 1.2.4 | Бүтээгдэхүүн хуваах гэрээгээр олборлолт эхэлсэний урамшуулал | | | - | | | - | - | - | |
| 1.2.5 | Бүтээгдэхүүн хуваах гэрээгээр тухайн жилд төвлөрүүлсэн сургалтын урамшуулал | | | - | | | - | - | - | |
| 1.2.6 | Бүтээгдэхүүн хуваах гэрээнд заасан нөхцлийн дагуу төвлөрүүлсэн талбайн дэнчин | | | - | | | - | - | - | |
| 1.2.7 | Бүтээгдэхүүн хуваах гэрээнд заасан нөхцлийн дагуу төвлөрүүлсэн захиргааны үйлчилгээний шимтгэл | | | - | | | - | - | - | |
| 1.2.8 | Бүтээгдэхүүн хуваах гэрээнд заасан нөхцлийн дагуу төлөөлөгчийн газрын үйл ажиллагааг дэмжсэн төлбөр | | | - | | | - | - | - | |
| 1.2.9 | Агаарын бохирдлын төлбөр | 128.5 | | 128.5 | | 128.5 | 128.5 | 128.5 | - | 6 |
| **1.3 Яам, төрийн захиргааны байгууллагад төлсөн үйлчилгээний хөлс, хураамж** | | **185.0** | **-** | **185.0** | **-** | **185.0** | **185.0** | **185.0** | **-** | |
| 1.3.1 | Ãàäëýéí ¿éë÷èëãýýí èé õóðàà æ | 185.0 | | 185.0 | | 185.0 | 185.0 | 185.0 | - | 7 |
| 1.3.2 | Яам, төрийн захиргааны байгууллагад төлсөн тэмдэгтийн хураамж | | | - | | | - | - | - | |
| 1.3.3 | Яам, төрийн захиргааны байгууллагад төлсөн үйлчилгээний хөлс | | | - | | | - | - | - | |
| 1.3.4 | Гадаадын ажиллах хүч, мэргэжилтний үйлчилгээний хураамж | | | - | | | - | - | - | |
| **1.4 Төрийн өмчийн ногдол ашиг** | | **-** | **-** | **-** | **-** | **-** | **-** | **-** | **-** | |
| 1.4.1 | Òºðèéí ºì ÷èéí íîãäîë àøèã | | | - | | | - | - | - | |
| **1.5 Засгийн газрын орлого ба бусад орлого** | | **-** | **-** | **-** | **-** | **-** | **-** | **-** | **-** | |
| 1.5.1 | Бүтээгдэхүүн хуваах гэрээний дагуу Засгийн газарт ногдох газрын тосны орлого | | | - | | | - | - | - | |
| 1.5.2 | Үүнээс роялти | | | - | | | - | - | - | |
| **1.6 Бусад** | | **29,147.8** | **-** | **29,147.8** | **57,610.3** | **86,758.1** | **86,758.1** | **86,758.1** | **-** | |
| 1.6.1 | Торгууль | 29,147.8 | | 29,147.8 | 57,610.3 | 86,758.1 | 86,758.1 | 86,758.1 | - | 8 |

## Б-52 “Гурван зам” ХХК

Доорх хүснэгтэд ЗГ болон компаниудаас ОУИТБС-ын албанд батлагдсан маягтын дагуу анхлан ирүүлсэн тайланг нэгтгэхэд үүссэн анхны зөрүү, нэгтгэлийн явцад хийгдсэн тохируулгын дэлгэрэнгүй болон шийдэгдээгүй үлдсэн зөрүүнүүдийг татварын төрөл тус бүр дээр харуулав.

| № | 5026628 | Анхны нэгтгэл | | Анхны нэгтгэлийн зөрүү, цэвэр | Тохируулга | | Тохируулгын дараа | | Шийдвэрлэгдээгүй зөрүү, цэвэр | Тодотгол |
|---|---|---|---|---|---|---|---|---|---|---|
| | Үзүүлэлт | ЗГ | Компани | | ЗГ | Компани | ЗГ | Компани | | |
| **2. Орон нутгийн төсөвт төлсөн албан татвар, төлбөр, хураамж, ногдол ашиг** | | **8,392.2** | **-** | **8,392.2** | **-** | **8,392.2** | **8,392.2** | **8,392.2** | **-** | |
| **2.1 Орон нутгийн төсөвт төлсөн татвар** | | **3,359.7** | **-** | **3,359.7** | **-** | **3,359.7** | **3,359.7** | **3,359.7** | **-** | |
| 2.1.1 | Үл хөдлөх эд хөрөнгийн албан татвар | 1,978.1 | | 1,978.1 | | 1,978.1 | 1,978.1 | 1,978.1 | - | 9 |
| 2.1.2 | Автотээврийн болон өөрөө явагч хэрэгслийн албан татвар | 1,381.6 | | 1,381.6 | | 1,381.6 | 1,381.6 | 1,381.6 | - | 10 |
| 2.1.3 | Áóñàä | | | - | | | - | - | - | |
| **2.2 Төлбөр** | | **5,032.5** | **-** | **5,032.5** | **-** | **5,032.5** | **5,032.5** | **5,032.5** | **-** | |
| 2.2.1 | Газрын төлбөр | 5,032.5 | | 5,032.5 | | 5,032.5 | 5,032.5 | 5,032.5 | - | 11 |
| 2.2.2 | Ус, рашаан ашигласны төлбөр | | | - | | | - | - | - | |
| 2.2.3 | Ойгоос хэрэглээний мод, түлээ бэлтгэж, ашигласны төлбөр | | | - | | | - | - | - | |
| 2.2.4 | Түгээмэл тархацтай ашигт малтмалын нөөц ашигласны төлбөр | | | - | | | - | - | - | |
| 2.2.5 | Ãàäààäûí ì ýðãýææëýý, àæëè÷íû àæëûí áàéðíû ðºëáº ð | | | - | | | - | - | - | |
| 2.2.6 | Бүтээгдэхүүн хуваах гэрээний дагуу хүлээн авсан дэмжлэг | | | - | | | - | - | - | |
| 2.2.7 | Ашигт малтмалаас бусад байгалийн баялаг ашиглах зөвшөөрлийн хураамж | | | - | | | - | - | - | |
| **2.3 Нутгийн захиргааны байгууллагад төлсөн хураамж, үйлчилгээний хөлс** | | **-** | **-** | **-** | **-** | **-** | **-** | **-** | **-** | |
| 2.3.1 | Орон нутгийн төсөвт төлсөн тэмдэгтийн хураамж | | | - | | | - | - | - | |
| 2.3.2 | Нутгийн захиргааны байгууллагад төлсөн үйлчилгээний хөлс | | | - | | | - | - | - | |
| **2.4 Орон нутгийн төрийн өмчийн ногдол ашиг** | | **-** | **-** | **-** | **-** | **-** | **-** | **-** | **-** | |
| 2.4.1 | Орон нутгийн төрийн өмчийн ногдол ашиг | | | - | | | - | - | - | |
| **2.5 Бусад** | | **-** | **-** | **-** | **-** | **-** | **-** | **-** | **-** | |
| 2.5.1 | Торгууль | | | - | | | - | - | - | |
| **3. Бусад төлбөр ба зардал** | | **-** | **-** | **-** | **-** | **-** | **-** | **-** | **-** | |
| **3.1 Байгаль хамгаалах зардлын урьдчилгаа** | | **-** | **-** | **-** | **-** | **-** | **-** | **-** | **-** | |
| 3.1.1 | Байгаль хамгаалах зардлын 50 хувийг тусгай дансанд шилжүүлсэн дүн | | | - | | | - | - | - | |

## Б-52 “Гурван зам” ХХК

Доорх хүснэгтэд ЗГ болон компаниудаас ОҮИТБС-ын албанд батлагдсан маягтын дагуу анхлан ирүүлсэн тайланг нэгтгэхэд үүссэн анхны зөрүү, нэгтгэлийн явцад хийгдсэн тохируулгын дэлгэрэнгүй болон шийдэгдээгүй үлдсэн зөрүүнүүдийг татварын төрөл тус бүр дээр харуулав.

| № | 5026628 | | Анхны нэгтгэл | | Анхны нэгтгэлийн зөрүү, цэвэр | Тохируулга | | Тохируулгын дараа | | Шийдвэрлэгдээгүй зөрүү, цэвэр | Тодотгол |
|---|---|---|---|---|---|---|---|---|---|---|---|
| | Үзүүлэлт | | ЗГ | Компани | | ЗГ | Компани | ЗГ | Компани | | |
| **3.2 Төрийн байгууллагад өгсөн хандив, дэмжлэг** | | | **-** | **-** | **-** | **-** | **-** | **-** | **-** | **-** | |
| 3.2.1 | Яам, агентлагт өгсөн | Мөнгөн хандив, дэмжлэг | | | - | | | - | - | - | |
| 3.2.2 | | Мөнгөн бус хандив, дэмжлэг | | | - | | | - | - | - | |
| 3.2.3 | Аймаг, нийслэлд өгсөн | Мөнгөн хандив, дэмжлэг | | | - | | | - | - | - | |
| 3.2.4 | | Мөнгөн бус хандив, дэмжлэг | | | - | | | - | - | - | |
| 3.2.5 | Сум, дүүрэгт өгсөн | Мөнгөн хандив, дэмжлэг | | | - | | | - | - | - | |
| 3.2.6 | | Мөнгөн бус хандив, дэмжлэг | | | - | | | - | - | - | |
| 3.2.7 | Бусад байгууллагад өгсөн | Мөнгөн хандив, дэмжлэг | | | - | | | - | - | - | |
| 3.2.8 | | Мөнгөн бус хандив, дэмжлэг | | | - | | | - | - | - | |
| | **Нийт дүн** | | **417,530.8** | **-** | **417,530.8** | **-** | **417,530.8** | **417,530.8** | **417,530.8** | **-** | |

| | |
|---|---|
| ЗГ-ын байгууллагын тайлагнасан дүн компанийн дүнгээс (+) их, бага (-) | - |
| ЗГ-ын байгууллагын тайлагнасан дүн компанийн дүнгээс их | - |
| Компанийн тайлагнасан дүн ЗГ-ын байгууллагын тайлагнасан дүнгээс их | - |
| **Цэвэр зөрүү** | **-** |

**Б-52 “Гурван зам” ХХК**

**Товч танилцуулга**

“Гурван зам” ХХК 2011.06.28 нд уг лицензийг 40 жилийн ашиглах хугацаатайгаар авсан бөгөөд Өмнөговь аймгийн Ноён суманд Банзат хайрхан гэдэг газарт олборлолтын үйл ажиллагаа явуулж байна. Тус компани нь Баянгол дүүргийн татварт харъяалагддаг. Компанийн хаяг: Улаанбаатар хот Сүхбаатар дүүргийн 8-р хороо Жи Би Центр байр 7-н давхарт 702 тоотод байрладаг.

**Засгийн газрын хүлээн авсан орлого болон Компанийн төлсөн төлбөрүүд хоорондын зөрүү**

Хийгдсэн тохируулгууд болон Шийдвэрлэгдээгүй үлдсэн зөрүүнүүдийн талаарх тайлбаруудыг дор харуулав.

1. **Улс орон нутгийн төсөвт төлсөн àëáàí òàòâàð, төлбөр, хураамж, торгууль**

   Компани ОУИТБСА-ын албанд тайлангаа гаргаж өгөөгүй мөн 3Г тайландаа зарим санхүүгийн урсгалуудыг андуурч тусгасанаас анхны зөрүү үүссэн байна. Нэгтгэл тайлангийн явцад компанийн ирүүлсэн дэлгэрэнгүй мэдээлэлд үндэслэн холбогдох яам агентлаг, газар, төр захиргааны байгууллагад хандаж тулган шалгахад Баянгол дүүргийн татварт хяналт шалгалтаар 3,085.2 мянган төгрөгийг орлогын албан татварт, 54,525.1 мянган төгрөгийг НӨАТ-т оруулан бичсэнийг уг урсгалуудын 3Г талаас хасч Торгууль хэсэгт нэмж талд тохируулсан. Мөн дэлгэрэнгүйгээр ирүүлсэн мэдээллийг компани талд нэмж тохируулсан болно.

   **Òî äðóóëãà:**

   Тайлагнасан дүнгийн талаархи дэлгэрэнгүй мэдээлэл хүссэн албан бичгийг компанид 2012 î í û 08 дугаар ñàðû í 15-í ä өөрийн биер хүргэж өгсөн ба компани хариуг бидэнд 2012 оны 09 дугаар сарын 5-ны өдөр èð¿¿ëñýí áàéí à. Ирүүлсэн мэдээлэл хангалтгүй байсан тул компани тал руу дахин дахин хандаж мэдээллийг гаргуулж авч байсан. 3Г-ын дэлгэрэнгүй мэдээллийг холбогдох байгууллагуудаас гаргуулан авч, хандив, дэмжлэгийн талаар Төр, засгийн болон төсвийн байгууллагуудад албан бичгийг 2012 оны 09 дүгээр сарын 26-нд хүргүүлсэн. Төр, засгийн, төсвийн, орон нутгийн захиргааны байгууллагууд болон компани руу утсаар шаардаж холбогдон мэдээллийг авч ажилласан.

   **Õóðàíãóé òàéëáàð:**

   Хоёр талаас шаардлагатай мэдээллүүдийг бүрэн хэмжээнд авч ажилласны үр дүнд энэ компанийн хувьд шийдвэрлэгдээгүй зөрүү үлдээгүй байна.

## Б-53. "Гурван төхөм" ХХК

Доорх хүснэгтэд ЗГ болон компаниудаас ОҮИТБС-ын ажлын албанд батлагдсан маягтын дагуу анхлан ирүүлсэн тайланг нэгтгэхэд үүссэн анхны зөрүү, нэгтгэлийн ажлын явцад хийгдсэн тохируулгын дэлгэрэнгүй болон шийдэгдээгүй үлдсэн зөрүүнүүдийг татварын төрөл тус бүр дээр харуулав.

| № | 2086166 | Анхны нэгтгэл | | Анхны нэгтгэлийн зөрүү, цэвэр | Тохируулга | | Тохируулгын дараа | | Шийдэгдээгүй зөрүү, цэвэр | Тодотгол |
|---|---|---|---|---|---|---|---|---|---|---|
| | Үзүүлэлт | ЗГ | Компани | | ЗГ | Компани | ЗГ | Компани | | |
| **1. Улсын төсөвт төлсөн албан татвар, төлбөр, хураамж, ногдол ашиг** | | **269,771.5** | **-** | **269,771.5** | **58.2** | **269,829.7** | **269,829.7** | **269,829.7** | **-** | |
| **1.1 Татвар, хураамж** | | **267,057.7** | **-** | **267,057.7** | **-** | **267,057.7** | **267,057.7** | **267,057.7** | **-** | |
| 1.1.1 | Àæàõóéí íýãæèéí îðëîãûí àëáàí òàòâàð | 19,606.6 | | 19,606.6 | | 19,606.6 | 19,606.6 | 19,606.6 | - | 1 |
| 1.1.2 | Ãàäààäûí àëáàí òàòâàð | 1,269.9 | | 1,269.9 | | 1,269.9 | 1,269.9 | 1,269.9 | - | 2 |
| 1.1.3 | Нэмэгдсэн өртгийн албан татвар | 2,666.9 | | 2,666.9 | | 2,666.9 | 2,666.9 | 2,666.9 | - | 3 |
| 1.1.4 | Автобензин, дизелийн түлшний онцгой албан татвар | | | - | | | - | - | - | |
| 1.1.5 | Àâòî áåí çèí , äèçåëèéí òºëøíèé àëáàí òàòâàð | | | - | | | - | - | - | |
| 1.1.6 | Ашигт малтмалын нөөц ашигласны төлбөр болон нэмэлт төлбөр | 182,477.9 | | 182,477.9 | | 182,477.9 | 182,477.9 | 182,477.9 | - | 4 |
| 1.1.7 | Àøèõ ì àëòì àëûí àøèãëàëòûí áîëîí õàéãóóëûí òóñãàé çºâøººðëèéí ðºëáºð | 8,531.8 | | 8,531.8 | | 8,531.8 | 8,531.8 | 8,531.8 | - | 5 |
| 1.1.8 | Зарим бүтээгдэхүүний үнийн өсөлтийн албан татвар | | | - | | | - | - | - | |
| 1.1.9 | Цөмийн төхөөрөмж барих, өөрчлөх, шинэчлэх, ашиглалтаас гаргах, ашиглах тусгай зөвшөөрлийн улсын тэмдэгтийн хураамж | | | - | | | - | - | - | |
| 1.1.10 | Цөмийн бодис эзэмших, ашиглах, худалдах, импортлох,экспортлох, тээвэрлэх, хаягдлыг булах тусгай зөвшөөрлийн улсын тэмдэгтийн хураамж | | | - | | | - | - | - | |
| 1.1.11 | Цацраг идэвхт ашигт малтмал импортлох, экспортлох, тээвэрлэх, хаягдлыг булах, ашиглалтын дараа газар нөхөн сэргээх тусгай зөвшөөрлийн улсын тэмдэгтийн хураамж | | | - | | | - | - | - | |
| 1.1.12 | Цацрагийн үүсгүүрийг эзэмших, ашиглах, худалдах, угсрах, байрлуулах, түрээслэх, үйлдвэрлэх, ашиглалтаас гаргах, задлах, хадгалах, тээвэрлэх, импортлох, экспортлох, хаягдлыг булах, идэвхийг сулруулах болон түүнтэй холбогдсон бусад үйл ажиллагаа эрхлэх тусгай зөвшөөрлийн улсын тэмдэгтийн хураамж | | | - | | | - | - | - | |
| 1.1.13 | Аж ахуйн нэгжээс төлсөн ажиллагсдын нийгмийн болон эрүүл мэндийн даатгалын шимтгэл | 52,504.6 | | 52,504.6 | | 52,504.6 | 52,504.6 | 52,504.6 | - | 6 |
| **1.2 Төлбөр** | | **24.5** | **-** | **24.5** | **58.2** | **82.7** | **82.7** | **82.7** | **-** | |
| 1.2.1 | Óëñûí ðºñâèéí õºðíàºð õàéãóóë õèéñýí îðäûí íºõºí ðºëáºð | | | - | | | - | - | - | |
| 1.2.2 | Ãàäààäûí ýðãýææëýýí , àæèë÷íû àæëûí áàéðíû ðºëáºð | | | - | | | - | - | - | |
| 1.2.3 | Бүтээгдэхүүн хуваах гэрээнд тухайн жилд гарын үсэг зурсаны урамшуулал | | | - | | | - | - | - | |
| 1.2.4 | Бүтээгдэхүүн хуваах гэрээгээр олборлолт эхэлсэний урамшуулал | | | - | | | - | - | - | |

## Б-53. "Гурван төхөм" ХХК

Доорх хүснэгтэд ЗГ болон компаниудаас ОУИТБС-ын ажлын албанд батлагдсан маягтын дагуу анхлан ирүүлсэн тайланг нэгтгэхэд үүссэн анхны зөрүү, нэгтгэлийн ажлын явцад хийгдсэн тохируулгын дэлгэрэнгүй болон шийдэгдээгүй үлдсэн зөрүүнүүдийг татварын төрөл тус бүр дээр харуулав.

| № | 2086166 | Анхны нэгтгэл | | Анхны нэгтгэлийн зөрүү, цэвэр | Тохируулга | | Тохируулгын дараа | | Шийдэгдээгүй зөрүү, цэвэр | Тодотгол |
|---|---|---|---|---|---|---|---|---|---|---|
| | Үзүүлэлт | ЗГ | Компани | | ЗГ | Компани | ЗГ | Компани | | |
| 1.2.5 | Бүтээгдэхүүн хуваах гэрээгээр тухайн жилд төвлөрүүлсэн сургалтын урамшуулал | | | - | | | - | - | - | |
| 1.2.6 | Бүтээгдэхүүн хуваах гэрээнд заасан нөхцлийн дагуу төвлөрүүлсэн талбайн дэнчин | | | - | | | - | - | - | |
| 1.2.7 | Бүтээгдэхүүн хуваах гэрээнд заасан нөхцлийн дагуу төвлөрүүлсэн захиргааны үйлчилгээний шимтгэл | | | - | | | - | - | - | |
| 1.2.8 | Бүтээгдэхүүн хуваах гэрээнд заасан нөхцлийн дагуу төлөөлөгчийн газрын үйл ажиллагааг дэмжсэн төлбөр | | | - | | | - | - | - | |
| 1.2.9 | Агаарын бохирдлын төлбөр | 24.5 | | 24.5 | 58.2 | 82.7 | 82.7 | 82.7 | - | 7 |
| **1.3 Яам, төрийн захиргааны байгууллагад төлсөн үйлчилгээний хөлс, хураамж** | | **1,689.3** | **-** | **1,689.3** | **-** | **1,689.3** | **1,689.3** | **1,689.3** | **-** | |
| 1.3.1 | Ãàäëýí ¿éë÷èëãýý èé õóðàà æ | 7.0 | | 7.0 | | 7.0 | 7.0 | 7.0 | - | 8 |
| 1.3.2 | Яам, төрийн захиргааны байгууллагад төлсөн тэмдэгтийн хураамж | | | - | | | - | - | - | |
| 1.3.3 | Яам, төрийн захиргааны байгууллагад төлсөн үйлчилгээний хөлс | 1,682.3 | | 1,682.3 | | 1,682.3 | 1,682.3 | 1,682.3 | - | 9 |
| 1.3.4 | Гадаадын ажиллах хүч, мэргэжилтний үйлчилгээний хураамж | | | - | | | - | - | - | |
| **1.4 Төрийн өмчийн ногдол ашиг** | | **-** | **-** | **-** | **-** | **-** | **-** | **-** | **-** | |
| 1.4.1 | Òºðèéí ºì ÷èéí í î ããî ë àø èã | | | - | | | - | - | - | |
| **1.5 Засгийн газрын орлого ба бусад орлого** | | **-** | **-** | **-** | **-** | **-** | **-** | **-** | **-** | |
| 1.5.1 | Бүтээгдэхүүн хуваах гэрээний дагуу Засгийн газарт ногдох газрын тосны орлого | | | - | | | - | - | - | |
| 1.5.2 | Үүнээс роялти | | | - | | | - | - | - | |
| **1.6 Бусад** | | **1,000.0** | **-** | **1,000.0** | **-** | **1,000.0** | **1,000.0** | **1,000.0** | **-** | |
| 1.6.1 | Торгууль | 1,000.0 | | 1,000.0 | | 1,000.0 | 1,000.0 | 1,000.0 | - | 10 |
| **2. Орон нутгийн төсөвт төлсөн албан татвар, төлбөр, хураамж, ногдол ашиг** | | **30,182.8** | **-** | **30,182.8** | **(1,111.1)** | **29,071.7** | **29,071.7** | **29,071.7** | **-** | |
| **2.1 Орон нутгийн төсөвт төлсөн татвар** | | **3,792.6** | **-** | **3,792.6** | **138.9** | **3,931.5** | **3,931.5** | **3,931.5** | **-** | |
| 2.1.1 | Үл хөдлөх эд хөрөнгийн албан татвар | 2,212.2 | | 2,212.2 | | 2,212.2 | 2,212.2 | 2,212.2 | - | 11 |
| 2.1.2 | Автотээврийн болон өөрөө явагч хэрэгслийн албан татвар | 1,580.4 | | 1,580.4 | 138.9 | 1,719.3 | 1,719.3 | 1,719.3 | - | 12 |
| 2.1.3 | Áóñàä | | | - | | | - | - | - | |
| **2.2 Төлбөр** | | **26,390.2** | **-** | **26,390.2** | **(1,250.0)** | **25,140.2** | **25,140.2** | **25,140.2** | **-** | |
| 2.2.1 | Газрын төлбөр | 7,140.2 | | 7,140.2 | | 7,140.2 | 7,140.2 | 7,140.2 | - | 13 |
| 2.2.2 | Ус, рашаан ашигласны төлбөр | 19,250.0 | | 19,250.0 | (1,250.0) | 18,000.0 | 18,000.0 | 18,000.0 | - | 14 |
| 2.2.3 | Ойгоос хэрэглээний мод, түлээ бэлтгэж, ашигласны | | | - | | | - | - | - | |

## Б-53. "Гурван төхөм" ХХК

Доорх хүснэгтэд ЗГ болон компаниудаас ОҮИТБС-ын ажлын албанд батлагдсан маягтын дагуу анхлан ирүүлсэн тайланг нэгтгэхэд үүссэн анхны зөрүү, нэгтгэлийн ажлын явцад хийгдсэн тохируулгын дэлгэрэнгүй болон шийдэгдээгүй үлдсэн зөрүүнүүдийг татварын төрөл тус бүр дээр харуулав.

| № | 2086166 | | Анхны нэгтгэл | | Анхны нэгтгэлийн зөрүү, цэвэр | Тохируулга | | Тохируулгын дараа | | Шийдэгдээгүй зөрүү, цэвэр | Тодотгол |
|---|---|---|---|---|---|---|---|---|---|---|---|
| | Үзүүлэлт | | ЗГ | Компани | | ЗГ | Компани | ЗГ | Компани | | |
| | төлбөр | | | | | | | | | | |
| 2.2.4 | Түгээмэл тархацтай ашигт малтмалын нөөц ашигласны төлбөр | | | | - | | | - | - | - | |
| 2.2.5 | Ãàäààäûí ì ýðãýæëýãч , àæëè÷íû àæëûí áàéðíû ðºëáºð | | | | - | | | - | - | - | |
| 2.2.6 | Бүтээгдэхүүн хуваах гэрээний дагуу хүлээн авсан дэмжлэг | | | | - | | | - | - | - | |
| 2.2.7 | Ашигт малтмалаас бусад байгалийн баялаг ашиглах зөвшөөрлийн хураамж | | | | - | | | - | - | - | |
| **2.3 Нутгийн захиргааны байгууллагад төлсөн хураамж, үйлчилгээний хөлс** | | | **-** | **-** | **-** | **-** | **-** | **-** | **-** | **-** | |
| 2.3.1 | Орон нутгийн төсөвт төлсөн тэмдэгтийн хураамж | | | | - | | | - | - | - | |
| 2.3.2 | Нутгийн захиргааны байгууллагад төлсөн үйлчилгээний хөлс | | | | - | | | - | - | - | |
| **2.4 Орон нутгийн төрийн өмчийн ногдол ашиг** | | | **-** | **-** | **-** | **-** | **-** | **-** | **-** | **-** | |
| 2.4.1 | Орон нутгийн төрийн өмчийн ногдол ашиг | | | | - | | | - | - | - | |
| **2.5 Бусад** | | | **-** | **-** | **-** | **-** | **-** | **-** | **-** | **-** | |
| 2.5.1 | Торгууль | | | | - | | | - | - | - | |
| **3. Бусад төлбөр ба зардал** | | | **8,373.0** | **-** | **8,373.0** | **1,831.6** | **10,204.6** | **10,204.6** | **10,204.6** | **-** | |
| **3.1 Байгаль хамгаалах зардлын урьдчилгаа** | | | **6,990.0** | **-** | **6,990.0** | **-** | **6,990.0** | **6,990.0** | **6,990.0** | **-** | |
| 3.1.1 | Байгаль хамгаалах зардлын 50 хувийг тусгай дансанд шилжүүлсэн дүн | | 6,990.0 | | 6,990.0 | | 6,990.0 | 6,990.0 | 6,990.0 | - | 15 |
| **3.2 Төрийн байгууллагад өгсөн хандив, дэмжлэг** | | | **1,383.0** | **-** | **1,383.0** | **1,831.6** | **3,214.6** | **3,214.6** | **3,214.6** | **-** | |
| 3.2.1 | Яам, агентлагт өгсөн | Мөнгөн хандив, дэмжлэг | | | - | | | - | - | - | |
| 3.2.2 | | Мөнгөн бус хандив, дэмжлэг | | | - | | | - | - | - | |
| 3.2.3 | Аймаг, нийслэлд өгсөн | Мөнгөн хандив, дэмжлэг | | | - | | | - | - | - | |
| 3.2.4 | | Мөнгөн бус хандив, дэмжлэг | | | - | | | - | - | - | |
| 3.2.5 | Сум, дүүрэгт өгсөн | Мөнгөн хандив, дэмжлэг | 1,383.0 | | 1,383.0 | 1,831.6 | 3,214.6 | 3,214.6 | 3,214.6 | - | 16 |
| 3.2.6 | | Мөнгөн бус хандив, дэмжлэг | | | - | | | - | - | - | |
| 3.2.7 | Бусад байгууллагад өгсөн | Мөнгөн хандив, дэмжлэг | | | - | | | - | - | - | |
| 3.2.8 | | Мөнгөн бус хандив, дэмжлэг | | | - | | | - | - | - | |
| | **Нийт дүн** | | **308,327.3** | **-** | **308,327.3** | **778.7** | **309,106.0** | **309,106.0** | **309,106.0** | **-** | |

| | |
|---|---|
| ЗГ-ын байгууллагын тайлагнасан дүн компанийн дүнгээс (+) их, бага (-) | |
| ЗГ-ын байгууллагын тайлагнасан дүн компанийн дүнгээс их | - |
| Компанийн тайлагнасан дүн ЗГ-ын байгууллагын тайлагнасан дүнгээс их | - |
| **Цэвэр зөрүү** | - |

**Б-53. “Гурван төхөм” ХХК**

**Товч танилцуулга**
“Гурван төхөм” ХХК нь Төв аймгийн Сэргэлэн суманд алт ашиглалтын гурван лиценз эзэмшдэг. Компани ТЕГ-т бүртгэлтэй. Тус компани Баянзүрх дүүрэг, 4-р хороо, 15-р хороолол, 47-р байр, 1 тоотод байладаг.

**Засгийн газрын хүлээн авсан орлого болон компанийн төлсөн төлбөрүүд хоорондын зөрүү**
Хийгдсэн тохируулгууд болон шийдэгдээгүй үлдсэн зөрүүнүүдийн талаарх тайлбарыг дор харуулав.

1. **Аж ахуйн нэгжийн орлогын албан татвар**
   Компани ОУИТБСАА-нд 2011 оны тайлангаа гаргаж өгөөгүйн улмаас анхны зөрүү үүссэн байна. Нэгтгэл тайлангийн ажлын явцад тайланг дэлгэрэнгүй мэдээллийн хамт гаргаж ирүүлсэн тул тохируулгыг хийж зөрүүг шийдвэрлэсэн.

2. **Гаалийн албан татвар**
   Компани ОУИТБСАА-нд 2011 оны тайлангаа гаргаж өгөөгүйн улмаас анхны зөрүү үүссэн байна. Нэгтгэл тайлангийн ажлын явцад тайланг дэлгэрэнгүй мэдээллийн хамт гаргаж ирүүлсэн ба ГЕГ-ын ирүүлсэн мэдээллийн дагуу тохируулав.

3. **Нэмэгдсэн өртгийн албан татвар**
   Компани ОУИТБСАА-нд 2011 оны тайлангаа гаргаж өгөөгүйн улмаас анхны зөрүү үүссэн байна. Нэгтгэл тайлангийн ажлын явцад тайланг дэлгэрэнгүй мэдээллийн хамт гаргаж ирүүлсэн тул тохируулгыг хийж зөрүүг шийдвэрлэсэн.

4. **Ашигт малтмалын нөөц ашигласны төлбөр болон нэмэлт төлбөр**
   Компани ОУИТБСАА-нд 2011 оны тайлангаа гаргаж өгөөгүйн улмаас анхны зөрүү үүссэн байна. Нэгтгэл тайлангийн ажлын явцад тайланг дэлгэрэнгүй мэдээллийн хамт гаргаж ирүүлсэн тул тохируулгыг хийж зөрүүг шийдвэрлэсэн

5. **Ашигт малтмалын ашиглалтын болон хайгуулын тусгай зөвшөөрлийн төлбөр**
   Компани ОУИТБСАА-нд 2011 оны тайлангаа гаргаж өгөөгүйн улмаас анхны зөрүү үүссэн байна. Нэгтгэл тайлангийн ажлын явцад тайланг дэлгэрэнгүй мэдээллийн хамт гаргаж ирүүлсэн тул тохируулгыг хийж зөрүүг шийдвэрлэсэн.

6. **Аж ахуйн нэгжээс төлсөн ажиллагсдын нийгмийн болон эрүүл мэндийн даатгалын шимтгэл**
   Компани ОУИТБСАА-нд 2011 оны тайлангаа гаргаж өгөөгүйн улмаас анхны зөрүү үүссэн байна. Нэгтгэл тайлангийн ажлын явцад тайланг дэлгэрэнгүй мэдээллийн хамт гаргаж ирүүлсэн тул тохируулгыг хийж зөрүүг шийдвэрлэсэн.
7. **Агаарын бохирдлын төлбөр**
   Компани ОУИТБСАА-нд 2011 оны тайлангаа гаргаж өгөөгүйн улмаас анхны зөрүү үүссэн байна. Нэгтгэл тайлангийн ажлын явцад тайланг дэлгэрэнгүй мэдээллийн хамт гаргаж ирүүлсэн тул тохируулгыг хийж зөрүүг шийдвэрлэсэн. ЗГ тайландаа дутуу тусгасан байсан ба нэгтгэл тайлангийн явцад нэмж тохируулав.
8. **Гаалийн үйлчилгээний хураамж**
   Компани ОУИТБСАА-нд 2011 оны тайлангаа гаргаж өгөөгүйн улмаас анхны зөрүү үүссэн байна. Нэгтгэл тайлангийн ажлын явцад тайланг дэлгэрэнгүй мэдээллийн хамт гаргаж ирүүлсэн ба ГЕГ-ын ирүүлсэн мэдээллийн дагуу тохируулав.

9. **Хураамж болон үйлчилгээний хөлс**
   ЗГ анхны тайландаа СХЗГ-т төлсөн үйлчилгээний хөлс тусгасан. Компани ОУИТБСАА-нд 2011 оны тайлангаа гаргаж өгөөгүйн улмаас анхны зөрүү үүссэн байна. Нэгтгэл тайлангийн явцад 2011 оны тайланг дэлгэрэнгүй мэдээллийн хамт гаргаж ирүүлсэн тул тохируулгыг хийж зөрүүг шийдвэрлэсэн.
10. **Торгууль**
    Компани ОУИТБСАА-нд 2011 оны тайлангаа гаргаж өгөөгүйн улмаас анхны зөрүү үүссэн байна. Нэгтгэл тайлангийн ажлын явцад тайланг дэлгэрэнгүй мэдээллийн хамт гаргаж ирүүлсэн тул тохируулгыг хийж зөрүүг шийдвэрлэсэн.

11. **Үл хөдлөх эд хөрөнгийн албан татвар**
    Компани ОУИТБСАА-нд 2011 оны тайлангаа гаргаж өгөөгүйн улмаас анхны зөрүү үүссэн байна. Нэгтгэл тайлангийн ажлын явцад тайланг дэлгэрэнгүй мэдээллийн хамт гаргаж ирүүлсэн тул тохируулгыг хийж зөрүүг шийдвэрлэсэн.

12. **Автотээврийн болон өөрөө явагч хэрэгслийн албан татвар**
    Компани ОУИТБСАА-нд 2011 оны тайлангаа гаргаж өгөөгүйн улмаас анхны зөрүү үүссэн байна. Нэгтгэл тайлангийн ажлын явцад тайланг дэлгэрэнгүй мэдээллийн хамт гаргаж ирүүлсэн тул тохируулгыг хийж зөрүүг шийдвэрлэсэн. ЗГ тайландаа дутуу тусгасныг нэмж тохируулав.

**13. Газрын төлбөр**

Компани ОУИТБСАА-нд 2011 оны тайлангаа гаргаж өгөөгүйн улмаас анхны зөрүү үүссэн байна. Нэгтгэл тайлангийн ажлын явцад тайланг дэлгэрэнгүй мэдээллийн хамт гаргаж ирүүлсэн тул тохируулгыг хийж зөрүүг шийдвэрлэсэн.

**14. Ус, рашаан ашигласны төлбөр**

Компани ОУИТБСАА-нд 2011 оны тайлангаа гаргаж өгөөгүйн улмаас анхны зөрүү үүссэн байна. Нэгтгэл тайлангийн ажлын явцад тайланг дэлгэрэнгүй мэдээллийн хамт гаргаж ирүүлсэн тул тохируулгыг хийж зөрүүг шийдвэрлэсэн. ТЕГ нэгтгэлдээ өөр татвар төлөгчийн төлбөр оруулсныг хасч тохируулав.

**15. Байгаль хамгаалах зардлын 50 хувийг тусгай дансанд төвлөрүүлсэн байдал**

Компани ОУИТБСАА-нд 2011 оны тайлангаа гаргаж өгөөгүйн улмаас анхны зөрүү үүссэн байна. Нэгтгэл тайлангийн ажлын явцад тайланг дэлгэрэнгүй мэдээллийн хамт гаргаж ирүүлсэн тул тохируулгыг хийж зөрүүг шийдвэрлэсэн.

**16. Төрийн байгууллагад өгсөн хандив, дэмжлэг**

**Суманд өгсөн мөнгөн хандив, дэмжлэг**

Компани ОУИТБСАА-нд 2011 оны тайлангаа гаргаж өгөөгүйн улмаас анхны зөрүү үүссэн байна. Нэгтгэл тайлангийн ажлын явцад дэлгэрэнгүй мэдээллийг ирүүлсэн ба ЗГ тайландаа дутуу тусгасан тул Төв аймгийн Сэргэлэн сумын ЗДТГ, БЗДүүргийн 4-р хорооны ЗДТГ-уудад албан бичиг явуулж, тус ЗДТГ-уудаас ирсэн хариу мэдээллийн дагуу тохируулав.

**Òî äóóëãà:**

Тайлагнасан дүнгийн талаархи дэлгэрэнгүй мэдээлэл хүссэн 2012 оны 08 сарын 10-ны 2/38 тоот албан бичгийг 2012 оны 08 дугаар сарын 13-нд илгээсэн ба компани хариуг бидэнд 2012 оны 09 дүгээр сарын 14-ны өдөр ирүүлсэн байна. Хоёр талаас ирүүлсэн дэлгэрэнгүй мэдээллийн дагуу зохих тохируулгыг хийсний дараа дахин зөрүү үүссэн учраас нягтлан бодогчтой дахин холбогдон тодруулга авсан.

**Õóðààí ãóé òàéëáàð:**

Энэ компанийн хувьд шийдвэрлэгдээгүй зөрүү үлдээгүй байна.

## Б-54 “Дадизи юиан” ХХК

Доорх хүснэгтэд ЗГ болон компаниудаас ОУИТБС-ын албанд батлагдсан маягтын дагуу анхлан ирүүлсэн тайланг нэгтгэхэд үүссэн анхны зөрүү, нэгтгэлийн явцад хийгдсэн тохируулгын дэлгэрэнгүй болон шийдэгдээгүй үлдсэн зөрүүнүүдийг татварын төрөл тус бүр дээр харуулав.

| № | 5179173 | Анхны нэгтгэл | | Анхны нэгтгэлийн зөрүү, цэвэр | Тохируулга | | Тохируулгын дараа | | Шийдвэрлэг дээгүй зөрүү, цэвэр | Тодотгол |
|---|---|---|---|---|---|---|---|---|---|---|
| | Үзүүлэлт | ЗГ | Компани | | ЗГ | Компани | ЗГ | Компани | | |
| **1. Улсын төсөвт төлсөн албан татвар, төлбөр, хураамж, ногдол ашиг** | | **276,877.3** | **-** | **276,877.3** | **83,181.4** | **360,058.7** | **360,058.7** | **360,058.7** | **-** | |
| **1.1 Татвар, хураамж** | | **248,411.0** | **-** | **248,411.0** | **86,182.9** | **334,593.9** | **334,593.9** | **334,593.9** | **-** | |
| 1.1.1 | Àæàõóéí íýãæèéí îðëîãûí àëáàí òàòâàð | | | - | | | - | - | - | |
| 1.1.2 | Ãàäààäûí àëáàí òàòâàð | | | - | | | - | - | - | |
| 1.1.3 | Нэмэгдсэн өртгийн албан татвар | | | - | | | - | - | - | |
| 1.1.4 | Автобензин, дизелийн түлшний онцгой албан татвар | | | - | | | - | - | - | |
| 1.1.5 | Ââòî áåí çèí , äèçåëèéí òºëøèé àëáàí òàòâàð | | | - | | | - | - | - | |
| 1.1.6 | Ашигт малтмалын нөөц ашигласны төлбөр болон нэмэлт төлбөр | 201,093.3 | | 201,093.3 | 86,182.9 | 287,276.2 | 287,276.2 | 287,276.2 | - | 1 |
| 1.1.7 | Àøèãò ìàëòìàëûí àøèãëàëòûí áîëîí õàéãóóëûí òóñãàé çºâøºº ðëèéí òºëáºð | 3,242.3 | | 3,242.3 | | 3,242.3 | 3,242.3 | 3,242.3 | - | 2 |
| 1.1.8 | Зарим бүтээгдэхүүний үнийн өсөлтийн албан татвар | | | - | | | - | - | - | |
| 1.1.9 | Цөмийн төхөөрөмж барих, өөрчлөх, шинэчлэх, ашиглалтаас гаргах, ашиглах тусгай зөвшөөрлийн улсын тэмдэгтийн хураамж | | | - | | | - | - | - | |
| 1.1.10 | Цөмийн бодис эзэмших, ашиглах, худалдах, импортлох,экспортлох, тээвэрлэх, хаягдлыг булах тусгай зөвшөөрлийн улсын тэмдэгтийн хураамж | | | - | | | - | - | - | |
| 1.1.11 | Цацраг идэвхт ашигт малтмал импортлох, экспортлох, тээвэрлэх, хаягдлыг булах, ашиглалтын дараа газар нөхөн сэргээх тусгай зөвшөөрлийн улсын тэмдэгтийн хураамж | | | - | | | - | - | - | |
| 1.1.12 | Цацрагийн үүсгүүрийг эзэмших, ашиглах, худалдах, угсрах, байрлуулах, түрээслэх, үйлдвэрлэх, ашиглалтаас гаргах, задлах, хадгалах, тээвэрлэх, импортлох, экспортлох, хаягдлыг булах, идэвхийг сулруулах болон түүнтэй холбогдсон бусад үйл ажиллагаа эрхлэх тусгай зөвшөөрлийн улсын тэмдэгтийн хураамж | | | - | | | - | - | - | |
| 1.1.13 | Аж ахуйн нэгжээс төлсөн ажиллагсдын нийгмийн болон эрүүл мэндийн даатгалын шимтгэл | 44,075.4 | | 44,075.4 | | 44,075.4 | 44,075.4 | 44,075.4 | - | 3 |
| **1.2 Төлбөр** | | **21,852.0** | **-** | **21,852.0** | **-** | **21,852.0** | **21,852.0** | **21,852.0** | **-** | |
| 1.2.1 | Óëñûí òºñâèéí õºðºíãºð õàéãóóë õèéñýí îðîí íºõºí òºëáºð | | | - | | | - | - | - | |
| 1.2.2 | Ãàäààäûí ýðãýææëòýí , àæëè÷íû àæëûí áàéðíû òºëáºð | 21,852.0 | | 21,852.0 | | 21,852.0 | 21,852.0 | 21,852.0 | - | 3 |

## Б-54 “Дадизи юиан” ХХК

Доорх хүснэгтэд ЗГ болон компаниудаас ОУИТБС-ын албанд батлагдсан маягтын дагуу анхлан ирүүлсэн тайланг нэгтгэхэд үүссэн анхны зөрүү, нэгтгэлийн явцад хийгдсэн тохируулгын дэлгэрэнгүй болон шийдэгдээгүй үлдсэн зөрүүнүүдийг татварын төрөл тус бүр дээр харуулав.

| № | 5179173 | Анхны нэгтгэл | | Анхны нэгтгэлийн зөрүү, цэвэр | Тохируулга | | Тохируулгын дараа | | Шийдвэрлэг дээгүй зөрүү, цэвэр | Тодотгол |
|---|---|---|---|---|---|---|---|---|---|---|
| | Үзүүлэлт | ЗГ | Компани | | ЗГ | Компани | ЗГ | Компани | | |
| 1.2.3 | Бүтээгдэхүүн хуваах гэрээнд тухайн жилд гарын үсэг зурсаны урамшуулал | | | - | | | - | - | - | |
| 1.2.4 | Бүтээгдэхүүн хуваах гэрээгээр олборлолт эхэлсэний урамшуулал | | | - | | | - | - | - | |
| 1.2.5 | Бүтээгдэхүүн хуваах гэрээгээр тухайн жилд төвлөрүүлсэн сургалтын урамшуулал | | | - | | | - | - | - | |
| 1.2.6 | Бүтээгдэхүүн хуваах гэрээнд заасан нөхцлийн дагуу төвлөрүүлсэн талбайн дэнчин | | | - | | | - | - | - | |
| 1.2.7 | Бүтээгдэхүүн хуваах гэрээнд заасан нөхцлийн дагуу төвлөрүүлсэн захиргааны үйлчилгээний шимтгэл | | | - | | | - | - | - | |
| 1.2.8 | Бүтээгдэхүүн хуваах гэрээнд заасан нөхцлийн дагуу төлөөлөгчийн газрын үйл ажиллагааг дэмжсэн төлбөр | | | - | | | - | - | - | |
| 1.2.9 | Агаарын бохирдлын төлбөр | | | - | | | - | - | - | |
| **1.3 Яам, төрийн захиргааны байгууллагад төлсөн үйлчилгээний хөлс, хураамж** | | **6,614.3** | **-** | **6,614.3** | **(3,001.5)** | **3,612.8** | **3,612.8** | **3,612.8** | **-** | |
| 1.3.1 | Ãàäëëéí ¿éë÷èëãýý èé õóðàà æ | | | - | | | - | - | - | |
| 1.3.2 | Яам, төрийн захиргааны байгууллагад төлсөн тэмдэгтийн хураамж | | | - | | | - | - | - | |
| 1.3.3 | Яам, төрийн захиргааны байгууллагад төлсөн үйлчилгээний хөлс | 6,240.3 | | 6,240.3 | (3,001.5) | 3,238.8 | 3,238.8 | 3,238.8 | - | 3 |
| 1.3.4 | Гадаадын ажиллах хүч, мэргэжилтний үйлчилгээний хураамж | 374.0 | | 374.0 | | 374.0 | 374.0 | 374.0 | - | 3 |
| **1.4 Төрийн өмчийн ногдол ашиг** | | **-** | **-** | **-** | **-** | **-** | **-** | **-** | **-** | |
| 1.4.1 | Ö³ðèéí º ì ÷èéí í î ãäî ë àø èã | | | - | | | - | - | - | |
| **1.5 Засгийн газрын орлого ба бусад орлого** | | **-** | **-** | **-** | **-** | **-** | **-** | **-** | **-** | |
| 1.5.1 | Бүтээгдэхүүн хуваах гэрээний дагуу Засгийн газарт ногдох газрын тосны орлого | | | - | | | - | - | - | |
| 1.5.2 | Үүнээс роялти | | | - | | | - | - | - | |
| **1.6 Бусад** | | **-** | **-** | **-** | **-** | **-** | **-** | **-** | **-** | |
| 1.6.1 | Торгууль | | | - | | | - | - | - | |
| **2. Орон нутгийн төсөвт төлсөн албан татвар, төлбөр, хураамж, ногдол ашиг** | | **33,476.1** | **-** | **33,476.1** | **4,247.0** | **42,835.1** | **37,723.1** | **42,835.1** | **(5,112.0)** | |
| **2.1 Орон нутгийн төсөвт төлсөн татвар** | | **422.4** | **-** | **422.4** | **-** | **5,534.4** | **422.4** | **5,534.4** | **(5,112.0)** | |
| 2.1.1 | Үл хөдлөх эд хөрөнгийн албан татвар | | | - | | | - | - | - | |

## Б-54 “Дадизи юиан” ХХК

Доорх хүснэгтэд ЗГ болон компаниудаас ОУИТБС-ын албанд батлагдсан маягтын дагуу анхлан ирүүлсэн тайланг нэгтгэхэд үүссэн анхны зөрүү, нэгтгэлийн явцад хийгдсэн тохируулгын дэлгэрэнгүй болон шийдэгдээгүй үлдсэн зөрүүнүүдийг татварын төрөл тус бүр дээр харуулав.

| № | 5179173 | | Анхны нэгтгэл | | Анхны нэгтгэлийн зөрүү, цэвэр | Тохируулга | | Тохируулгын дараа | | Шийдвэрлэг дээгүй зөрүү, цэвэр | Тодотгол |
|---|---|---|---|---|---|---|---|---|---|---|---|
| | Үзүүлэлт | | ЗГ | Компани | | ЗГ | Компани | ЗГ | Компани | | |
| 2.1.2 | Автотээврийн болон өөрөө явагч хэрэгслийн албан татвар | | 422.4 | | 422.4 | | 5,534.4 | 422.4 | 5,534.4 | (5,112.0) | |
| 2.1.3 | Áóñàä | | | | - | | | - | - | - | |
| **2.2 Төлбөр** | | | **33,053.7** | **-** | **33,053.7** | **-** | **33,053.7** | **33,053.7** | **33,053.7** | **-** | |
| 2.2.1 | Газрын төлбөр | | 14,952.0 | | 14,952.0 | | 14,952.0 | 14,952.0 | 14,952.0 | - | 3 |
| 2.2.2 | Ус, рашаан ашигласны төлбөр | | 18,101.7 | | 18,101.7 | | 18,101.7 | 18,101.7 | 18,101.7 | - | 3 |
| 2.2.3 | Ойгоос хэрэглээний мод, түлээ бэлтгэж, ашигласны төлбөр | | | | - | | | - | - | - | |
| 2.2.4 | Түгээмэл тархацтай ашигт малтмалын нөөц ашигласны төлбөр | | | | - | | | - | - | - | |
| 2.2.5 | Ãàäààäûí ì ýðãýæëýýí , àæëè÷íû àæëûí áàéðíû ðºëºð | | | | - | | | - | - | - | |
| 2.2.6 | Бүтээгдэхүүн хуваах гэрээний дагуу хүлээн авсан дэмжлэг | | | | - | | | - | - | - | |
| 2.2.7 | Ашигт малтмалаас бусад байгалийн баялаг ашиглах зөвшөөрлийн хураамж | | | | - | | | - | - | - | |
| **2.3 Нутгийн захиргааны байгууллагад төлсөн хураамж, үйлчилгээний хөлс** | | | **-** | **-** | **-** | **35.0** | **35.0** | **35.0** | **35.0** | **-** | |
| 2.3.1 | Орон нутгийн төсөвт төлсөн тэмдэгтийн хураамж | | | | - | 35.0 | 35.0 | 35.0 | 35.0 | - | 3 |
| 2.3.2 | Нутгийн захиргааны байгууллагад төлсөн үйлчилгээний хөлс | | | | - | | | - | - | - | |
| **2.4 Орон нутгийн төрийн өмчийн ногдол ашиг** | | | **-** | **-** | **-** | **-** | **-** | **-** | **-** | **-** | |
| 2.4.1 | Орон нутгийн төрийн өмчийн ногдол ашиг | | | | - | | | - | - | - | |
| **2.5 Бусад** | | | **-** | **-** | **-** | **4,212.0** | **4,212.0** | **4,212.0** | **4,212.0** | **-** | |
| 2.5.1 | Торгууль | | | | - | 4,212.0 | 4,212.0 | 4,212.0 | 4,212.0 | - | 3 |
| **3. Бусад төлбөр ба зардал** | | | **15,250.0** | **-** | **15,250.0** | **-** | **15,250.0** | **15,250.0** | **15,250.0** | **-** | |
| **3.1 Байгаль хамгаалах зардлын урьдчилгаа** | | | **7,250.0** | **-** | **7,250.0** | **-** | **7,250.0** | **7,250.0** | **7,250.0** | **-** | |
| 3.1.1 | Байгаль хамгаалах зардлын 50 хувийг тусгай дансанд шилжүүлсэн дүн | | 7,250.0 | | 7,250.0 | | 7,250.0 | 7,250.0 | 7,250.0 | - | 3 |
| **3.2 Төрийн байгууллагад өгсөн хандив, дэмжлэг** | | | **8,000.0** | **-** | **8,000.0** | **-** | **8,000.0** | **8,000.0** | **8,000.0** | **-** | |
| 3.2.1 | Яам, агентлагт өгсөн | Мөнгөн хандив, дэмжлэг | | | - | | | - | - | - | |
| 3.2.2 | | Мөнгөн бус хандив, дэмжлэг | | | - | | | - | - | - | |

## Б-54 “Дадизи юиан” ХХК

Доорх хүснэгтэд ЗГ болон компаниудаас ОУИТБС-ын албанд батлагдсан маягтын дагуу анхлан ирүүлсэн тайланг нэгтгэхэд үүссэн анхны зөрүү, нэгтгэлийн явцад хийгдсэн тохируулгын дэлгэрэнгүй болон шийдэгдээгүй үлдсэн зөрүүнүүдийг татварын төрөл тус бүр дээр харуулав.

| № | 5179173 | | Анхны нэгтгэл | | Анхны нэгтгэлийн зөрүү, цэвэр | Тохируулга | | Тохируулгын дараа | | Шийдвэрлэг дээгүй зөрүү, цэвэр | Тодотгол |
|---|---|---|---|---|---|---|---|---|---|---|---|
| | Үзүүлэлт | | ЗГ | Компани | | ЗГ | Компани | ЗГ | Компани | | |
| 3.2.3 | Аймаг, нийслэлд өгсөн | Мөнгөн хандив, дэмжлэг | | | - | | | - | - | - | |
| 3.2.4 | | Мөнгөн бус хандив, дэмжлэг | | | - | | | - | - | - | |
| 3.2.5 | Сум, дүүрэгт өгсөн | Мөнгөн хандив, дэмжлэг | 8,000.0 | | 8,000.0 | | 8,000.0 | 8,000.0 | 8,000.0 | - | 4 |
| 3.2.6 | | Мөнгөн бус хандив, дэмжлэг | | | - | | | - | - | - | |
| 3.2.7 | Бусад байгууллагад өгсөн | Мөнгөн хандив, дэмжлэг | | | - | | | - | - | - | |
| 3.2.8 | | Мөнгөн бус хандив, дэмжлэг | | | - | | | - | - | - | |
| | **Нийт дүн** | | **325,603.4** | **-** | **325,603.4** | **87,428.4** | **418,143.8** | **413,031.8** | **418,143.8** | **(5,112.0)** | |

| | |
|---|---|
| ЗГ-ын байгууллагын тайлагнасан дүн компанийн дүнгээс (+) их, бага (-) | - |
| ЗГ-ын байгууллагын тайлагнасан дүн компанийн дүнгээс их | - |
| Компанийн тайлагнасан дүн ЗГ-ын байгууллагын тайлагнасан дүнгээс их | (5,112.0) |
| **Цэвэр зөрүү** | **(5,112.0)** |

**Б-54 “Дадизи юиан” ХХК**

**Товч танилцуулга**

“Дадизи юиан” ХХК Дархан-Уул аймгийн Хонгор суманд MV-000399 дугаартай лицензийг 1995.12.28 нд 30 жилийн ашиглах MV-009817 дугаартай лицензийг 2005.05.18 нд мөн 30-н жил MV-015449 лицензийг 2010.02.02 30-н жилийн хугацаатайгаар авсан өнөөг хүртэл алтны шороон ордыг ашигласаар байна. Мөн хайгуулын 2 лицензтэй ба уг ордод Хар ямаат, Шарын гол, Бурхантын хөндийд хайгуул хийсээр байна. Тус компани нь Баянгол дүүргийн татварт харъяалагддаг. Компанийн хаяг: Улаанбаатар хот Баянгол дүүргийн 1-р хороо үндсэн хуулийн гудамж Рокмон оффис центр 405 тоот өрөөнд байрладаг.

**Засгийн газрын хүлээн авсан орлого болон Компанийн төлсөн төлбөрүүд хоорондын зөрүү**

Хийгдсэн тохируулгууд болон Шийдвэрлэгдээгүй үлдсэн зөрүүнүүдийн талаарх тайлбаруудыг дор харуулав.

1. **Ашигт малтмалын нөөц ашигласны төлбөр болон нэмэлт төлбөр**

   ЗГ-ын анхны тайландаа зөрүүтэй тусгагдсан байсан ба Компани ОУИТБСА-ын албанд тайлангаа гаргаж өгөөгүй байна. Нэгтгэл тайлангийн явцад компанийн ирүүлсэн дэлгэрэнгүй мэдээлэл болон ТЕГ-с ирүүлсэн мэдээлэлд үндэслэн ЗГ талд 86,182.9 мянган төгрөгөөр 287,276.2 мянган төгрөгөөр нэмж тохируулсан.

2. **Àøãòì àëäàëòûí àøèãëàëòûí áîëîõàéãóóëûí òóñãàé çºâºº ðëèéí òºëáºð**

   Компани ОУИТБСА-ын албанд тайлангаа гаргаж өгөөгүй байна. Нэгтгэл тайлангийн явцад ирүүлсэн компанийн дэлгэрэнгүй мэдээлэл болон АМГ-с ирүүлсэн мэдээлэлд үндэслэн тохируулсан ба 43.2 төгрөгийн ханшын зөрүү үүссэнийг компани талаас хасч ЗГ дүнд үндэслэн тохируулсан.

3. **Улс, Орон нутгийн төсөвт төлсөн татвар, төлбөр, хураамж, Байгаль хамгаалах зардлын барьцаа**

   Компани ОУИТБСА-ын албанд тайлангаа гаргаж өгөөгүй байсан ба нэгтгэл тайлангийн явцад компанийн ирүүлсэн дэлгэрэнгүй мэдээлэл болон холбогдох яам, агентлаг, төр захиргааны байгууллагуудаас ирүүлсэн мэдээлэлд үндэслэн компани талд нэмж тохируулсан бөгөөд улмаар зөрүү үүсээгүй болно.

4. **Сум дүүрэгт өгсөн мөнгөн хандив дэмжлэг**

   Анхны нэгтгэлд зөрүүтэй тусгагдсан нь компани ОУИТБСА-ын албанд тайлангаа гаргаж өгөөгүйгээс үүссэн байна. Нэгтгэл тайлангийн явцад компанийн ирүүлсэн дэлгэрэнгүй мэдээлэл болон Дархан-Уул аймгийн Шарын гол сумын ЗДТГ-т хандахад уг хандивыг авсан эсэхээ бидэнд албан бичгээр тул компани талд нэмж тохируулсан.

**Òî äðóóëãà:**

Тайлагнасан дүнгийн талаархи дэлгэрэнгүй мэдээлэл хүссэн албан бичгийг компанид 2012 î í û 08 дугаар ñàðûí 15-íä өөрийн биер хүргэж өгсөн ба компани хариуг бидэнд 2012 оны 08 дугаар сарын 29-ны өдөр èð¿¿ëñýí áàéíà. Ирүүлсэн мэдээлэл хангалтгүй байсан тул компани тал руу дахин дахин хандаж мэдээллийг гаргуулж авч байсан. ЗГ-ын дэлгэрэнгүй мэдээллийг холбогдох байгууллагуудаас гаргуулан авч, хандив, дэмжлэгийн талаар Төр, засгийн болон төсвийн байгууллагуудад албан бичгийг 2012 оны 09 дүгээр сарын 26-нд хүргүүлсэн. Төр, засгийн, төсвийн, орон нутгийн захиргааны байгууллагууд болон компани руу утсаар шаардаж холбогдон мэдээллийг авч ажилласан.

**Õóðàíãóé òàéëáàð:**

Анхны нэгтгэлд ЗГ тайландаа 422.4 мянган төгрөгөөр бүртгэсэн компани ОУИТБСА-ын албанд тайлангаа гаргаж өгөөгүй нэгтгэл тайлангийн явцад ирүүлсэн дэлгэрэнгүй мэдээлэлд 2010 оны төлбөр 2,556.0 мянган төгрөгөөр 2011 оны 2978.4 мянган төгрөгөөр татвар төлсөн гэж ирүүлсэн мэдээллийг БГБ-н татварын хэлтэст хандахад манай дансанд ороогүй байна гэж албан бичгээр хариу өгсөныг компани тал руу буцаж хандахад анхан шатны баримтаа явуулсан. Дээрхи шалтгаанаас уг зөрүү үүссэн байна.

## Б-55. "Дацан трейд" ХХК

Доорх хүснэгтэд ЗГ болон компаниудаас ОУИТБС-ын ажлын албанд батлагдсан маягтын дагуу анхлан ирүүлсэн тайланг нэгтгэхэд үүссэн анхны зөрүү, нэгтгэлийн ажлын явцад хийгдсэн тохируулгын дэлгэрэнгүй болон шийдэгдээгүй үлдсэн зөрүүнүүдийг татварын төрөл тус бүр дээр харуулав.

| № | 2061848 | Анхны нэгтгэл | | Анхны нэгтгэлийн зөрүү, цэвэр | Тохируулга | | Тохируулгын дараа | | Шийдэгдээгүй зөрүү, цэвэр | Тодотгол |
|---|---|---|---|---|---|---|---|---|---|---|
| | Үзүүлэлт | ЗГ | Компани | | ЗГ | Компани | ЗГ | Компани | | |
| **1. Улсын төсөвт төлсөн албан татвар, төлбөр, хураамж, ногдол ашиг** | | **661,664.9** | **195,179.6** | **466,485.3** | **(451,253.7)** | **15,267.6** | **210,411.2** | **210,447.2** | **(36.0)** | |
| **1.1 Татвар, хураамж** | | **659,051.7** | **193,043.6** | **466,008.1** | **(451,442.0)** | **14,566.1** | **207,609.7** | **207,609.7** | **-** | |
| 1.1.1 | Àæàõóéí ýãæèéí îðëîãûí àëáàí òàòâàð | 14,054.6 | 6.4 | 14,048.2 | | 14,048.2 | 14,054.6 | 14,054.6 | - | 1 |
| 1.1.2 | Ãàäààäûí àëáàí òàòâàð | 493,884.0 | | 493,884.0 | (493,390.1) | 493.9 | 493.9 | 493.9 | - | 2 |
| 1.1.3 | Нэмэгдсэн өртгийн албан татвар | 1,284.0 | | 1,284.0 | | 1,284.0 | 1,284.0 | 1,284.0 | - | 3 |
| 1.1.4 | Автобензин, дизелийн түлшний онцгой албан татвар | 2,469.4 | | 2,469.4 | | 2,469.4 | 2,469.4 | 2,469.4 | - | 4 |
| 1.1.5 | Àâòî áåí çèí , äèçåëèéí òºëøíèé àëáàí òàòâàð | | | - | | | - | - | - | |
| 1.1.6 | Ашигт малтмалын нөөц ашигласны төлбөр болон нэмэлт төлбөр | 73,954.3 | 115,902.4 | (41,948.1) | 41,948.1 | | 115,902.4 | 115,902.4 | - | 5 |
| 1.1.7 | Àøèãò ìàëòìàëûí àøèãëàëòûí áîíäûí õàéãóóëûí òóñãàé çºâøººðëèéí òºëáºð | 26,869.0 | 30,598.4 | (3,729.4) | | (3,729.4) | 26,869.0 | 26,869.0 | - | 6 |
| 1.1.8 | Зарим бүтээгдэхүүний үнийн өсөлтийн албан татвар | | | - | | | - | - | - | |
| 1.1.9 | Цөмийн төхөөрөмж барих, өөрчлөх, шинэчлэх, ашиглалтаас гаргах, ашиглах тусгай зөвшөөрлийн улсын тэмдэгтийн хураамж | | | - | | | - | - | - | |
| 1.1.10 | Цөмийн бодис эзэмших, ашиглах, худалдах, импортлох,экспортлох, тээвэрлэх, хаягдлыг булах тусгай зөвшөөрлийн улсын тэмдэгтийн хураамж | | | - | | | - | - | - | |
| 1.1.11 | Цацраг идэвхт ашигт малтмал импортлох, экспортлох, тээвэрлэх, хаягдлыг булах, ашиглалтын дараа газар нөхөн сэргээх тусгай зөвшөөрлийн улсын тэмдэгтийн хураамж | | | - | | | - | - | - | |
| 1.1.12 | Цацрагийн үүсгүүрийг эзэмших, ашиглах, худалдах, угсрах, байрлуулах, түрээслэх, үйлдвэрлэх, ашиглалтаас гаргах, задлах, хадгалах, тээвэрлэх, импортлох, экспортлох, хаягдлыг булах, идэвхийг сулруулах болон түүнтэй холбогдсон бусад үйл ажиллагаа эрхлэх тусгай зөвшөөрлийн улсын тэмдэгтийн хураамж | | | - | | | - | - | - | |
| 1.1.13 | Аж ахуйн нэгжээс төлсөн ажиллагсдын нийгмийн болон эрүүл мэндийн даатгалын шимтгэл | 46,536.4 | 46,536.4 | - | | | 46,536.4 | 46,536.4 | - | |
| **1.2 Төлбөр** | | **78.5** | **-** | **78.5** | **-** | **78.5** | **78.5** | **78.5** | **-** | |
| 1.2.1 | Óëñûí ðºñâèéí õºðºíãºð õàéãóóë õèéñýí îðäûí íºõºí òºëáºð | | | - | | | - | - | - | |
| 1.2.2 | Ãàäààäûí ì ýðãýææëýýí , àæèë÷íû àæëûí áàéðíû òºëáºð | | | - | | | - | - | - | |

## Б-55. "Дацан трейд" ХХК

Доорх хүснэгтэд ЗГ болон компаниудаас ОҮИТБС-ын ажлын албанд батлагдсан маягтын дагуу анхлан ирүүлсэн тайланг нэгтгэхэд үүссэн анхны зөрүү, нэгтгэлийн ажлын явцад хийгдсэн тохируулгын дэлгэрэнгүй болон шийдэгдээгүй үлдсэн зөрүүнүүдийг татварын төрөл тус бүр дээр харуулав.

| № | 2061848 | Анхны нэгтгэл | | Анхны нэгтгэлийн зөрүү, цэвэр | Тохируулга | | Тохируулгын дараа | | Шийдэгдээгүй зөрүү, цэвэр | Тодотгол |
|---|---|---|---|---|---|---|---|---|---|---|
| | Үзүүлэлт | ЗГ | Компани | | ЗГ | Компани | ЗГ | Компани | | |
| 1.2.3 | Бүтээгдэхүүн хуваах гэрээнд тухайн жилд гарын үсэг зурсаны урамшуулал | | | - | | | - | - | - | |
| 1.2.4 | Бүтээгдэхүүн хуваах гэрээгээр олборлолт эхэлсэний урамшуулал | | | - | | | - | - | - | |
| 1.2.5 | Бүтээгдэхүүн хуваах гэрээгээр тухайн жилд төвлөрүүлсэн сургалтын урамшуулал | | | - | | | - | - | - | |
| 1.2.6 | Бүтээгдэхүүн хуваах гэрээнд заасан нөхцлийн дагуу төвлөрүүлсэн талбайн дэнчин | | | - | | | - | - | - | |
| 1.2.7 | Бүтээгдэхүүн хуваах гэрээнд заасан нөхцлийн дагуу төвлөрүүлсэн захиргааны үйлчилгээний шимтгэл | | | - | | | - | - | - | |
| 1.2.8 | Бүтээгдэхүүн хуваах гэрээнд заасан нөхцлийн дагуу төлөөлөгчийн газрын үйл ажиллагааг дэмжсэн төлбөр | | | - | | | - | - | - | |
| 1.2.9 | Агаарын бохирдлын төлбөр | 78.5 | | 78.5 | | 78.5 | 78.5 | 78.5 | - | 7 |
| **1.3 Яам, төрийн захиргааны байгууллагад төлсөн үйлчилгээний хөлс, хураамж** | | **2,534.7** | **2,136.0** | **398.7** | **188.3** | **623.0** | **2,723.0** | **2,759.0** | **(36.0)** | |
| 1.3.1 | Ãàäëëéí ¿éë÷ëëãýý èé õóðààì æ | 14.0 | | 14.0 | | 14.0 | 14.0 | 14.0 | - | 8 |
| 1.3.2 | Яам, төрийн захиргааны байгууллагад төлсөн тэмдэгтийн хураамж | | | - | | | - | - | - | |
| 1.3.3 | Яам, төрийн захиргааны байгууллагад төлсөн үйлчилгээний хөлс | 2,520.7 | 2,136.0 | 384.7 | 188.3 | 609.0 | 2,709.0 | 2,745.0 | (36.0) | 9 |
| 1.3.4 | Гадаадын ажиллах хүч, мэргэжилтний үйлчилгээний хураамж | | | - | | | - | - | - | |
| **1.4 Төрийн өмчийн ногдол ашиг** | | **-** | **-** | **-** | **-** | **-** | **-** | **-** | **-** | |
| 1.4.1 | Ò°ðèéí °ì ÷èéí í î ãäî ë àø èã | | | - | | | - | - | - | |
| **1.5 Засгийн газрын орлого ба бусад орлого** | | **-** | **-** | **-** | **-** | **-** | **-** | **-** | **-** | |
| 1.5.1 | Бүтээгдэхүүн хуваах гэрээний дагуу Засгийн газарт ногдох газрын тосны орлого | | | - | | | - | - | - | |
| 1.5.2 | Үүнээс роялти | | | - | | | - | - | - | |
| **1.6 Бусад** | | **-** | **-** | **-** | **-** | **-** | **-** | **-** | **-** | |
| 1.6.1 | Торгууль | | | - | | | - | - | - | |
| **2. Орон нутгийн төсөвт төлсөн албан татвар, төлбөр, хураамж, ногдол ашиг** | | **4,049.2** | **22,521.0** | **(18,471.8)** | **4,423.5** | **(14,048.3)** | **8,472.7** | **8,472.7** | **-** | |
| **2.1 Орон нутгийн төсөвт төлсөн татвар** | | **4,049.2** | **17,456.5** | **(13,407.3)** | **(641.0)** | **(14,048.3)** | **3,408.2** | **3,408.2** | **-** | |
| 2.1.1 | Үл хөдлөх эд хөрөнгийн албан татвар | 1,619.8 | 1,619.7 | 0.1 | | 0.1 | 1,619.8 | 1,619.8 | - | |
| 2.1.2 | Автотээврийн болон өөрөө явагч хэрэгслийн албан татвар | 2,429.4 | 1,788.4 | 641.0 | (641.0) | | 1,788.4 | 1,788.4 | - | 10 |

## Б-55. "Дацан трейд" ХХК

Доорх хүснэгтэд ЗГ болон компаниудаас ОҮИТБС-ын ажлын албанд батлагдсан маягтын дагуу анхлан ирүүлсэн тайланг нэгтгэхэд үүссэн анхны зөрүү, нэгтгэлийн ажлын явцад хийгдсэн тохируулгын дэлгэрэнгүй болон шийдэгдээгүй үлдсэн зөрүүнүүдийг татварын төрөл тус бүр дээр харуулав.

| № | 2061848 | | Анхны нэгтгэл | | Анхны нэгтгэлийн зөрүү, цэвэр | Тохируулга | | Тохируулгын дараа | | Шийдэгдээгүй зөрүү, цэвэр | Тодотгол |
|---|---|---|---|---|---|---|---|---|---|---|---|
| | Үзүүлэлт | | ЗГ | Компани | | ЗГ | Компани | ЗГ | Компани | | |
| 2.1.3 | Áóñàä | | | 14,048.4 | (14,048.4) | | (14,048.4) | - | - | - | 11 |
| **2.2 Төлбөр** | | | **-** | **5,064.5** | **(5,064.5)** | **5,064.5** | **-** | **5,064.5** | **5,064.5** | **-** | |
| 2.2.1 | Газрын төлбөр | | | 3,564.5 | (3,564.5) | 3,564.5 | | 3,564.5 | 3,564.5 | - | 12 |
| 2.2.2 | Ус, рашаан ашигласны төлбөр | | | 1,500.0 | (1,500.0) | 1,500.0 | | 1,500.0 | 1,500.0 | - | 13 |
| 2.2.3 | Ойгоос хэрэглээний мод, түлээ бэлтгэж, ашигласны төлбөр | | | | - | | | - | - | - | |
| 2.2.4 | Түгээмэл тархацтай ашигт малтмалын нөөц ашигласны төлбөр | | | | - | | | - | - | - | |
| 2.2.5 | Ãàäààäûí ì ýðãýæëýý , àæëè÷íû àæëûí áàéðíû ðºëáºð | | | | - | | | - | - | - | |
| 2.2.6 | Бүтээгдэхүүн хуваах гэрээний дагуу хүлээн авсан дэмжлэг | | | | - | | | - | - | - | |
| 2.2.7 | Ашигт малтмалаас бусад байгалийн баялаг ашиглах зөвшөөрлийн хураамж | | | | - | | | - | - | - | |
| **2.3 Нутгийн захиргааны байгууллагад төлсөн хураамж, үйлчилгээний хөлс** | | | **-** | **-** | **-** | **-** | **-** | **-** | **-** | **-** | |
| 2.3.1 | Орон нутгийн төсөвт төлсөн тэмдэгтийн хураамж | | | | - | | | - | - | - | |
| 2.3.2 | Нутгийн захиргааны байгууллагад төлсөн үйлчилгээний хөлс | | | | - | | | - | - | - | |
| **2.4 Орон нутгийн төрийн өмчийн ногдол ашиг** | | | **-** | **-** | **-** | **-** | **-** | **-** | **-** | **-** | |
| 2.4.1 | Орон нутгийн төрийн өмчийн ногдол ашиг | | | | - | | | - | - | - | |
| **2.5 Бусад** | | | **-** | **-** | **-** | **-** | **-** | **-** | **-** | **-** | |
| 2.5.1 | Торгууль | | | | - | | | - | - | - | |
| **3. Бусад төлбөр ба зардал** | | | **18,677.5** | **45,792.9** | **(27,115.4)** | **26,165.4** | **(950.0)** | **44,842.9** | **44,842.9** | **-** | |
| **3.1 Байгаль хамгаалах зардлын урьдчилгаа** | | | **3,677.5** | **3,827.5** | **(150.0)** | **200.0** | **50.0** | **3,877.5** | **3,877.5** | **-** | |
| 3.1.1 | Байгаль хамгаалах зардлын 50 хувийг тусгай дансанд шилжүүлсэн дүн | | 3,677.5 | 3,827.5 | (150.0) | 200.0 | 50.0 | 3,877.5 | 3,877.5 | - | 14 |
| **3.2 Төрийн байгууллагад өгсөн хандив, дэмжлэг** | | | **15,000.0** | **41,965.4** | **(26,965.4)** | **25,965.4** | **(1,000.0)** | **40,965.4** | **40,965.4** | **-** | |
| 3.2.1 | Яам, агентлагт өгсөн | Мөнгөн хандив, дэмжлэг | | 1,000.0 | (1,000.0) | | (1,000.0) | - | - | - | 15 |
| 3.2.2 | | Мөнгөн бус хандив, дэмжлэг | | | - | | | - | - | - | |
| 3.2.3 | Аймаг, нийслэлд өгсөн | Мөнгөн хандив, дэмжлэг | | 5,000.0 | (5,000.0) | 5,000.0 | | 5,000.0 | 5,000.0 | - | 15 |
| 3.2.4 | | Мөнгөн бус хандив, дэмжлэг | | | - | | | - | - | - | |
| 3.2.5 | Сум, дүүрэгт өгсөн | Мөнгөн хандив, дэмжлэг | | 35,665.4 | (35,665.4) | 20,665.4 | (15,000.0) | 20,665.4 | 20,665.4 | - | 15 |

## Б-55. "Дацан трейд" ХХК

Доорх хүснэгтэд ЗГ болон компаниудаас ОҮИТБС-ын ажлын албанд батлагдсан маягтын дагуу анхлан ирүүлсэн тайланг нэгтгэхэд үүссэн анхны зөрүү, нэгтгэлийн ажлын явцад хийгдсэн тохируулгын дэлгэрэнгүй болон шийдэгдээгүй үлдсэн зөрүүнүүдийг татварын төрөл тус бүр дээр харуулав.

| № | 2061848 | | Анхны нэгтгэл | | Анхны нэгтгэлийн зөрүү, цэвэр | Тохируулга | | Тохируулгын дараа | | Шийдэгдээгүй зөрүү, цэвэр | Тодотгол |
|---|---|---|---|---|---|---|---|---|---|---|---|
| | Үзүүлэлт | | ЗГ | Компани | | ЗГ | Компани | ЗГ | Компани | | |
| 3.2.6 | | Мөнгөн бус хандив, дэмжлэг | 15,000.0 | | 15,000.0 | | 15,000.0 | 15,000.0 | 15,000.0 | - | 15 |
| 3.2.7 | Бусад байгууллагад өгсөн | Мөнгөн хандив, дэмжлэг | | 300.0 | (300.0) | 300.0 | | 300.0 | 300.0 | - | 15 |
| 3.2.8 | | Мөнгөн бус хандив, дэмжлэг | | | - | | | - | - | - | |
| | **Нийт дүн** | | **684,391.6** | **263,493.5** | **420,898.1** | **(420,664.8)** | **269.3** | **263,726.8** | **263,762.8** | **(36.0)** | |

| | |
|---|---|
| ЗГ-ын байгууллагын тайлагнасан дүн компанийн дүнгээс (+) их, бага (-) | |
| ЗГ-ын байгууллагын тайлагнасан дүн компанийн дүнгээс их | - |
| Компанийн тайлагнасан дүн ЗГ-ын байгууллагын тайлагнасан дүнгээс их | (36.0) |
| **Цэвэр зөрүү** | **(36.0)** |

**Б-55. “Дацан трейд” ХХК**
**Товч танилцуулга**
“Дацан трейд” ХХК нь Увс аймгийн Тариалан суманд нүүрс ашиглалтын хоёр лиценз, Хэнтий аймгийн Норовлин сум, Увс аймгийн Өмнөговь, Тариалан сумдад алт ашиглалтын 9 лиценз, Хэнтий аймгийн Норовлин суманд хайгуулын гурван лиценз эзэмшдэг. Компани ТЕГ-т бүртгэлтэй. Тус компани нь Сүхбаатар дүүрэг, 8-р хороо, Мигма төв, 3-б корпуст байрладаг.

**Засгийн газрын хүлээн авсан орлого болон компанийн төлсөн төлбөрүүд хоорондын зөрүү**
Хийгдсэн тохируулгууд болон шийдэгдээгүй үлдсэн зөрүүнүүдийн талаарх тайлбарыг дор харуулав.

1. **Аж ахуйн нэгжийн орлогын албан татвар**
Компани ОУИТБСАА-нд өгсөн анхны тайландаа дутуу тусгасан байсан ба нэгтгэл тайлангийн ажлын явцад дэлгэрэнгүй мэдээллээ ирүүлсэн тул нэмж тохируулав.

2. **Гаалийн албан татвар**
ЗГ анхны тайландаа уг татварыг мянган төгрөгөөр илэрхийлээгүй тусгасан байсныг нэгтгэл тайлангийн ажлын явцад тохируулав. Компани ОУИТБСАА-нд өгсөн анхны тайландаа уг татварыг орхигдуулсан байсан ба нэгтгэл тайлангийн ажлын явцад мэдээллээ дэлгэрэнгүйгээр ирүүлсэн тул нэмж тохируулав.

3. **Нэмэгдсэн өртгийн албан татвар**
Компани ОУИТБСАА-нд өгсөн анхны анхны тайландаа уг татварыг орхигдуулснаас анхны зөрүү үүссэн байна. Нэгтгэл тайлангийн ажлын явцад мэдээллээ дэлгэрэнгүйгээр ирүүлсэн тул нэмж тохируулав.

4. **Автобензин, дизелийн түлшний онцгой албан татвар**
Компани ОУИТБСАА-нд өгсөн анхны тайландаа уг татварыг орхигдуулснаас анхны зөрүү үүссэн байна. Нэгтгэл тайлангийн ажлын явцад мэдээллээ дэлгэрэнгүйгээр ирүүлсэн тул нэмж тохируулав.

5. **Ашигт малтмалын нөөц ашигласны төлбөр болон нэмэлт төлбөр**
ЗГ анхны тайландаа уг төлбөрийг дутуу тусгасныг нэмж тохируулав.

6. **Ашигт малтмалын ашиглалтын болон хайгуулын тусгай зөвшөөрлийн төлбөр**
Компани уг төлбөрийг анхны тайландаа илүү тусгасныг хасч тохируулав.

7. **Агаарын бохирдлын төлбөр**
Компани ОУИТБСАА-нд өгсөн анхны тайландаа уг төлбөрийг орхигдуулснаас анхны зөрүү үүссэн байна. Нэгтгэл тайлангийн ажлын явцад мэдээллээ дэлгэрэнгүйгээр ирүүлсэн тул нэмж тохируулав.

8. **Гаалийн үйлчилгээний хураамж**
Компани ОУИТБСАА-нд өгсөн анхны тайландаа уг хураамжийг орхигдуулснаас анхны зөрүү үүссэн байна. Нэгтгэл тайлангийн ажлын явцад мэдээллээ дэлгэрэнгүйгээр ирүүлсэн тул нэмж тохируулав.

9. **Хураамж болон үйлчилгээний хөлс**
ЗГ анхны тайландаа АМГ, СХЗГ-т төлсөн үйлчилгээний хөлс тусгасан боловч СХЗГ-т төлсөн үйлчилгээний хөлс дутуу тусгасан байна. Компани анхны тайландаа дутуу тусгасан ба нэгтгэл тайлангийн ажлын явцад ирүүлсэн дэлгэрэнгүй мэдээллийн дагуу УБЕГ, СХЗГ-т албан бичиг явуулсан бөгөөд УБЕГ-аас хариу ирүүлээгүй. Учир нь тус газарт хувь хүний нэрээр төлөгдсөн байдаг тул тэр болгоныг шүүх боломжгүй гэсэн хариу ирүүлсэн тул зөрүү үлдээд байна.

10. **Автотээврийн болон өөрөө явагч хэрэгслийн албан татвар**
ЗГ анхны тайландаа өмнөх оны татвар тусгасныг хасч тохируулав.

13. **Бусад**
Компани анхны тайландаа ХХОАТ-ыг оруулж тусгасан байна. Энэ нэгтгэлд хамаарахгүй санхүүгийн урсгал учраас хасч тохируулав.

14. **Газрын төлбөр**
ЗГ анхны тайландаа уг төлбөрийг тусгаагүй. Нэгтгэл тайлангийн ажлын явцад компанийн ирүүлсэн дэлгэрэнгүй мэдээлэлд үндэслэн Хэнтий аймгийн Норовлин сумын ЗДТГ, Увс аймгийн Тариалан сумын ЗДТГ, Нийслэлийн Газрын албанд албан бичиг явуулсны дагуу тус газруудаас ирсэн мэдээллийн дагуу тохируулав.

15. **Ус, рашаан ашигласны төлбөр**
ЗГ анхны тайландаа уг төлбөрийг тусгаагүй. Нэгтгэл тайлангийн ажлын явцад компанийн ирүүлсэн дэлгэрэнгүй мэдээлэлд үндэслэн Хэнтий аймгийн Норовлин сумын ЗДТГ-т албан бичиг явуулсны дагуу тус сумын ЗДТГ-аас ирсэн мэдээллийн дагуу тохируулав.

**14. Байгаль хамгаалах зардлын 50 хувийг тусгай дансанд төвлөрүүлсэн байдал**

ЗГ анхны тайландаа орон нутагт төвлөрүүлсэн дүнг тусгаагүй нэгтгэл тайлангийн явцад компанийн ирүүлсэн дэлгэрэнгүй мэдээлэлд үндэслэн Хэнтий аймгийн Норовлин сумын ЗДТГ-т албан бичиг явуулж тус сумын ЗДТГ-аас ирсэн мэдээллийн дагуу тохируулав.

**15. Төрийн байгууллагад өгсөн хандив, дэмжлэг**

**Яам, агентлагт өгсөн хандив, дэмжлэг**

Компани ТББайгууллагад өгсөн хандив тусгасныг хасч тохируулав.

**Аймагт өгсөн мөнгөн хандив, дэмжлэг**

ЗГ анхны тайландаа тусгаагүй нэгтгэл тайлангийн ажлын явцад компанийн ирүүлсэн дэлгэрэнгүй мэдээлэлд үндэслэн Увс аймгийн ЗДТГ-т албан бичиг явуулсны дагуу тус аймгийн ЗДТГ-аас ирсэн мэдээллийн дагуу тохируулав.

**Суманд өгсөн мөнгөн ба мөнгөн бус хандив, дэмжлэг**

Компанийн ирүүлсэн мэдээлэлд үндэслэн Увс аймгийн Тариалан сумын ЗДТГ, Хэнтий аймгийн Норовлин сумын ЗДТГ-уудад албан бичиг явуулж тус сумдын ЗДТГ-уудаас ирсэн мэдээллийн дагуу тохируулав. Компани анхны тайландаа хандивын ангилалыг буруу илэрхийлснийг тохируулав.

**Бусад байгууллагад өгсөн мөнгөн хандив, дэмжлэг**

ЗГ анхны тайландаа тусгаагүй нэгтгэл тайлангийн ажлын явцад компанийн ирүүлсэн дэлгэрэнгүй мэдээлэлд үндэслэн Увс аймгийн татварын хэлтэст албан бичиг явуулсны дагуу тус газраас ирсэн мэдээллийн дагуу тохируулав.

**Òî äðóóëãà:**

Тайлагнасан дүнгийн талаархи дэлгэрэнгүй мэдээлэл хүссэн 2012 оны 08 сарын 10-ны 2/38 тоот албан бичгийг 2012 оны 08 дугаар сарын 14-нд илгээсэн ба компани хариуг бидэнд 2012 оны 08 дугаар сарын 20-ны өдөр ирүүлсэн байна. Хоёр талаас ирүүлсэн дэлгэрэнгүй мэдээллийн дагуу зохих тохируулгыг хийсний дараа дахин зөрүү үүссэн учраас нягтлан бодогчтой дахин холбогдон тодруулга авсан. Дахин тодруулга авахад цаг алдалгүй хурдан шуурхай мэдээлэл гаргаж өгдөг.

**Õóðààí ãóé òàéëáàð:**

Энэ компанийн хувьд яам, төрийн захиргааны байгууллагад төлсөн үйлчилгээний хөлс дээр шийдвэрлэгдээгүй зөрүү үлдээд байна.

## Б-56. "Доншен газрын тос" ХХК

Доорх хүснэгтэд ЗГ болон компаниудаас ОУИТБС-ын ажлын албанд батлагдсан маягтын дагуу анхлан ирүүлсэн тайланг нэгтгэхэд үүссэн анхны зөрүү, нэгтгэлийн ажлын явцад хийгдсэн тохируулгын дэлгэрэнгүй болон шийдэгдээгүй үлдсэн зөрүүнүүдийг татварын төрөл тус бүр дээр харуулав.

| № | 2766337 | Анхны нэгтгэл | | Анхны нэгтгэлийн зөрүү, цэвэр | Тохируулга | | Тохируулгын дараа | | Шийдэгдээгүй зөрүү, цэвэр | Тодотгол |
|---|---|---|---|---|---|---|---|---|---|---|
| | Үзүүлэлт | ЗГ | Компани | | ЗГ | Компани | ЗГ | Компани | | |
| **1. Улсын төсөвт төлсөн албан татвар, төлбөр, хураамж, ногдол ашиг** | | **24,664,192.8** | **24,430,366.2** | **233,826.6** | **229,748.3** | **463,574.9** | **24,893,941.1** | **24,893,941.1** | **-** | |
| **1.1 Татвар, хураамж** | | **73,734.0** | **158,455.6** | **(84,721.6)** | **106,347.1** | **21,625.5** | **180,081.1** | **180,081.1** | **-** | |
| 1.1.1 | Àæàõóéí íýãæèéí îðëîãûí äëâýí òàòâàð | 7,549.5 | 7,549.6 | (0.1) | | (0.1) | 7,549.5 | 7,549.5 | - | |
| 1.1.2 | Ãàäààäûí äëâýí òàòâàð | 5,468.8 | 9,531.4 | (4,062.6) | | (4,062.6) | 5,468.8 | 5,468.8 | - | 1 |
| 1.1.3 | Нэмэгдсэн өртгийн албан татвар | 11,484.5 | 4,596.3 | 6,888.2 | | 6,888.2 | 11,484.5 | 11,484.5 | - | 2 |
| 1.1.4 | Автобензин, дизелийн түлшний онцгой албан татвар | 12,149.1 | 12,149.1 | - | | | 12,149.1 | 12,149.1 | - | |
| 1.1.5 | Àâòî áåí çèí , äèçåëèéí òºëºí èé äëâýí òàòâàð | 1,432.1 | 1,432.1 | - | | | 1,432.1 | 1,432.1 | - | |
| 1.1.6 | Ашигт малтмалын нөөц ашигласны төлбөр болон нэмэлт төлбөр | | | - | | | - | - | - | |
| 1.1.7 | Àøèðò ìàðãàëûí àøèãëàëòûí áîëîí õàéãóóëûí òóñëàé çºâøººðºëèéí òºëáºð | | | - | | | - | - | - | |
| 1.1.8 | Зарим бүтээгдэхүүний үнийн өсөлтийн албан татвар | | | - | | | - | - | - | |
| 1.1.9 | Цөмийн төхөөрөмж барих, өөрчлөх, шинэчлэх, ашиглалтаас гаргах, ашиглах тусгай зөвшөөрлийн улсын тэмдэгтийн хураамж | | | - | | | - | - | - | |
| 1.1.10 | Цөмийн бодис эзэмших, ашиглах, худалдах, импортлох,экспортлох, тээвэрлэх, хаягдлыг булах тусгай зөвшөөрлийн улсын тэмдэгтийн хураамж | | | - | | | - | - | - | |
| 1.1.11 | Цацраг идэвхт ашигт малтмал импортлох, экспортлох, тээвэрлэх, хаягдлыг булах, ашиглалтын дараа газар нөхөн сэргээх тусгай зөвшөөрлийн улсын тэмдэгтийн хураамж | | | - | | | - | - | - | |
| 1.1.12 | Цацрагийн үүсгүүрийг эзэмших, ашиглах, худалдах, угсрах, байрлуулах, түрээслэх, үйлдвэрлэх, ашиглалтаас гаргах, задлах, хадгалах, тээвэрлэх, импортлох, экспортлох, хаягдлыг булах, идэвхийг сулруулах болон түүнтэй холбогдсон бусад үйл ажиллагаа эрхлэх тусгай зөвшөөрлийн улсын тэмдэгтийн хураамж | | | - | | | - | - | - | |
| 1.1.13 | Аж ахуйн нэгжээс төлсөн ажиллагсдын нийгмийн болон эрүүл мэндийн даатгалын шимтгэл | 35,650.0 | 123,197.1 | (87,547.1) | 106,347.1 | 18,800.0 | 141,997.1 | 141,997.1 | - | 3 |
| **1.2 Төлбөр** | | **820,514.2** | **508,852.0** | **311,662.2** | **354.2** | **312,016.4** | **820,868.4** | **820,868.4** | **-** | |
| 1.2.1 | Óëñûí òºñâèéí õºíãºðºõ õàéãóóëü õèéñýí îðëûí íºõºí òºëáºð | | | - | | | - | - | - | |
| 1.2.2 | Ãàäààäûí ýðãýæëýõýí , àæëèí÷íû àæëûí áàéðíû òºëáºð | 619,447.2 | 307,406.2 | 312,041.0 | | 312,041.0 | 619,447.2 | 619,447.2 | - | 4 |

## Б-56. "Доншен газрын тос" ХХК

Доорх хүснэгтэд ЗГ болон компаниудаас ОУИТБС-ын ажлын албанд батлагдсан маягтын дагуу анхлан ирүүлсэн тайланг нэгтгэхэд үүссэн анхны зөрүү, нэгтгэлийн ажлын явцад хийгдсэн тохируулгын дэлгэрэнгүй болон шийдэгдээгүй үлдсэн зөрүүнүүдийг татварын төрөл тус бүр дээр харуулав.

| № | 2766337 | Анхны нэгтгэл | | Анхны нэгтгэлийн зөрүү, цэвэр | Тохируулга | | Тохируулгын дараа | | Шийдэгдээгүй зөрүү, цэвэр | Тодотгол |
|---|---|---|---|---|---|---|---|---|---|---|
| | Үзүүлэлт | ЗГ | Компани | | ЗГ | Компани | ЗГ | Компани | | |
| 1.2.3 | Бүтээгдэхүүн хуваах гэрээнд тухайн жилд гарын үсэг зурсаны урамшуулал | | | - | | | - | - | - | |
| 1.2.4 | Бүтээгдэхүүн хуваах гэрээгээр олборлолт эхэлсэний урамшуулал | | | - | | | - | - | - | |
| 1.2.5 | Бүтээгдэхүүн хуваах гэрээгээр тухайн жилд төвлөрүүлсэн сургалтын урамшуулал | 73,124.4 | 73,124.4 | - | | | 73,124.4 | 73,124.4 | - | |
| 1.2.6 | Бүтээгдэхүүн хуваах гэрээнд заасан нөхцлийн дагуу төвлөрүүлсэн талбайн дэнчин | 88,311.4 | 88,311.4 | - | | | 88,311.4 | 88,311.4 | - | |
| 1.2.7 | Бүтээгдэхүүн хуваах гэрээнд заасан нөхцлийн дагуу төвлөрүүлсэн захиргааны үйлчилгээний шимтгэл | | | - | | | - | - | - | |
| 1.2.8 | Бүтээгдэхүүн хуваах гэрээнд заасан нөхцлийн дагуу төлөөлөгчийн газрын үйл ажиллагааг дэмжсэн төлбөр | 39,631.2 | 39,631.2 | - | | | 39,631.2 | 39,631.2 | - | |
| 1.2.9 | Агаарын бохирдлын төлбөр | | 378.8 | (378.8) | 354.2 | (24.6) | 354.2 | 354.2 | - | 5 |
| **1.3 Яам, төрийн захиргааны байгууллагад төлсөн үйлчилгээний хөлс, хураамж** | | **8,897.0** | **2,011.0** | **6,886.0** | **123,047.0** | **129,933.0** | **131,944.0** | **131,944.0** | **-** | |
| 1.3.1 | Ãàäëëéí ¿éë÷èëãýý èé õóðààì æ | | 2,011.0 | (2,011.0) | 123,047.0 | 121,036.0 | 123,047.0 | 123,047.0 | - | 6 |
| 1.3.2 | Яам, төрийн захиргааны байгууллагад төлсөн тэмдэгтийн хураамж | | | - | | | - | - | - | |
| 1.3.3 | Яам, төрийн захиргааны байгууллагад төлсөн үйлчилгээний хөлс | | | - | | | - | - | - | |
| 1.3.4 | Гадаадын ажиллах хүч, мэргэжилтний үйлчилгээний хураамж | 8,897.0 | | 8,897.0 | | 8,897.0 | 8,897.0 | 8,897.0 | - | 7 |
| **1.4 Төрийн өмчийн ногдол ашиг** | | **-** | **-** | **-** | **-** | **-** | **-** | **-** | **-** | |
| 1.4.1 | Ò³ðèéí ºì ÷èéí íî ãäî ë àø èã | | | - | | | - | - | - | |
| **1.5 Засгийн газрын орлого ба бусад орлого** | | **23,761,047.6** | **23,761,047.6** | **0.0** | **-** | **-** | **23,761,047.6** | **23,761,047.6** | **-** | |
| 1.5.1 | Бүтээгдэхүүн хуваах гэрээний дагуу Засгийн газарт ногдох газрын тосны орлого | 18,551,752.6 | 18,551,752.8 | (0.2) | | (0.2) | 18,551,752.6 | 18,551,752.6 | - | |
| 1.5.2 | Үүнээс роялти | 5,209,295.0 | 5,209,294.8 | 0.2 | | 0.2 | 5,209,295.0 | 5,209,295.0 | - | |
| **1.6 Бусад** | | **-** | **-** | **-** | **-** | **-** | **-** | **-** | **-** | |
| 1.6.1 | Торгууль | | | - | | | - | - | - | |
| **2. Орон нутгийн төсөвт төлсөн албан татвар, төлбөр, хураамж, ногдол ашиг** | | **5,477.6** | **44,477.7** | **(39,000.1)** | **39,137.4** | **137.3** | **44,615.0** | **44,615.0** | **-** | |
| **2.1 Орон нутгийн төсөвт төлсөн татвар** | | **5,477.6** | **5,340.3** | **137.3** | **-** | **137.3** | **5,477.6** | **5,477.6** | **-** | |
| 2.1.1 | Үл хөдлөх эд хөрөнгийн албан татвар | | | - | | | - | - | - | |
| 2.1.2 | Автотээврийн болон өөрөө явагч хэрэгслийн албан татвар | 5,477.6 | 5,340.3 | 137.3 | | 137.3 | 5,477.6 | 5,477.6 | - | 8 |

## Б-56. "Доншен газрын тос" ХХК

Доорх хүснэгтэд ЗГ болон компаниудаас ОУИТБС-ын ажлын албанд батлагдсан маягтын дагуу анхлан ирүүлсэн тайланг нэгтгэхэд үүссэн анхны зөрүү, нэгтгэлийн ажлын явцад хийгдсэн тохируулгын дэлгэрэнгүй болон шийдэгдээгүй үлдсэн зөрүүнүүдийг татварын төрөл тус бүр дээр харуулав.

| № | 2766337 | | Анхны нэгтгэл | | Анхны нэгтгэлийн зөрүү, цэвэр | Тохируулга | | Тохируулгын дараа | | Шийдэгдээгүй зөрүү, цэвэр | Тодотгол |
|---|---|---|---|---|---|---|---|---|---|---|---|
| | Үзүүлэлт | | ЗГ | Компани | | ЗГ | Компани | ЗГ | Компани | | |
| 2.1.3 | Áóñàä | | | | - | | | - | - | - | |
| **2.2 Төлбөр** | | | **-** | **37,166.6** | **(37,166.6)** | **37,166.6** | **-** | **37,166.6** | **37,166.6** | **-** | |
| 2.2.1 | Газрын төлбөр | | | | - | | | - | - | - | |
| 2.2.2 | Ус, рашаан ашигласны төлбөр | | | 7,166.6 | (7,166.6) | 7,166.6 | | 7,166.6 | 7,166.6 | - | 9 |
| 2.2.3 | Ойгоос хэрэглээний мод, түлээ бэлтгэж, ашигласны төлбөр | | | | - | | | - | - | - | |
| 2.2.4 | Түгээмэл тархацтай ашигт малтмалын нөөц ашигласны төлбөр | | | | - | | | - | - | - | |
| 2.2.5 | Ãàäàäàäûí ì ýðãýæëýýí , àæëè÷íû àæëûí áàéðíû ðºëºð | | | | - | | | - | - | - | |
| 2.2.6 | Бүтээгдэхүүн хуваах гэрээний дагуу хүлээн авсан дэмжлэг | | | 30,000.0 | (30,000.0) | 30,000.0 | | 30,000.0 | 30,000.0 | - | 10 |
| 2.2.7 | Ашигт малтмалаас бусад байгалийн баялаг ашиглах зөвшөөрлийн хураамж | | | | - | | | - | - | - | |
| **2.3 Нутгийн захиргааны байгууллагад төлсөн хураамж, үйлчилгээний хөлс** | | | **-** | **-** | **-** | **-** | **-** | **-** | **-** | **-** | |
| 2.3.1 | Орон нутгийн төсөвт төлсөн тэмдэгтийн хураамж | | | | - | | | - | - | - | |
| 2.3.2 | Нутгийн захиргааны байгууллагад төлсөн үйлчилгээний хөлс | | | | - | | | - | - | - | |
| **2.4 Орон нутгийн төрийн өмчийн ногдол ашиг** | | | **-** | **-** | **-** | **-** | **-** | **-** | **-** | **-** | |
| 2.4.1 | Орон нутгийн төрийн өмчийн ногдол ашиг | | | | - | | | - | - | - | |
| **2.5 Бусад** | | | **-** | **1,970.8** | **(1,970.8)** | **1,970.8** | **-** | **1,970.8** | **1,970.8** | **-** | |
| 2.5.1 | Торгууль | | | 1,970.8 | (1,970.8) | 1,970.8 | | 1,970.8 | 1,970.8 | - | 11 |
| **3. Бусад төлбөр ба зардал** | | | **62,184.9** | **64,186.9** | **(2,002.0)** | **2,002.0** | **-** | **64,186.9** | **64,186.9** | **-** | |
| **3.1 Байгаль хамгаалах зардлын урьдчилгаа** | | | **27,015.5** | **27,017.5** | **(2.0)** | **2.0** | **-** | **27,017.5** | **27,017.5** | **-** | |
| 3.1.1 | Байгаль хамгаалах зардлын 50 хувийг тусгай дансанд шилжүүлсэн дүн | | 27,015.5 | 27,017.5 | (2.0) | 2.0 | | 27,017.5 | 27,017.5 | - | |
| **3.2 Төрийн байгууллагад өгсөн хандив, дэмжлэг** | | | **35,169.4** | **37,169.4** | **(2,000.0)** | **2,000.0** | **-** | **37,169.4** | **37,169.4** | **-** | |
| 3.2.1 | Яам, агентлагт өгсөн | Мөнгөн хандив, дэмжлэг | 35,169.4 | 35,169.4 | - | | | 35,169.4 | 35,169.4 | - | |
| 3.2.2 | | Мөнгөн бус хандив, дэмжлэг | | | - | | | - | - | - | |
| 3.2.3 | Аймаг, нийслэлд өгсөн | Мөнгөн хандив, дэмжлэг | | 2,000.0 | (2,000.0) | 2,000.0 | | 2,000.0 | 2,000.0 | - | 12 |
| 3.2.4 | | Мөнгөн бус хандив, дэмжлэг | | | - | | | - | - | - | |
| 3.2.5 | Сум, дүүрэгт өгсөн | Мөнгөн хандив, дэмжлэг | | | - | | | - | - | - | |
| 3.2.6 | | Мөнгөн бус хандив, дэмжлэг | | | - | | | - | - | - | |
| 3.2.7 | Бусад байгууллагад | Мөнгөн хандив, дэмжлэг | | | - | | | - | - | - | |

## Б-56. "Доншен газрын тос" ХХК

Доорх хүснэгтэд ЗГ болон компаниудаас ОҮИТБС-ын ажлын албанд батлагдсан маягтын дагуу анхлан ирүүлсэн тайланг нэгтгэхэд үүссэн анхны зөрүү, нэгтгэлийн ажлын явцад хийгдсэн тохируулгын дэлгэрэнгүй болон шийдэгдээгүй үлдсэн зөрүүнүүдийг татварын төрөл тус бүр дээр харуулав.

| № | 2766337 | | Анхны нэгтгэл | | Анхны нэгтгэлийн зөрүү, цэвэр | Тохируулга | | Тохируулгын дараа | | Шийдэгдээгүй зөрүү, цэвэр | Тодотгол |
|---|---|---|---|---|---|---|---|---|---|---|---|
| | Үзүүлэлт | | ЗГ | Компани | | ЗГ | Компани | ЗГ | Компани | | |
| 3.2.8 | өгсөн | Мөнгөн бус хандив, дэмжлэг | | | - | | | - | - | - | |
| | **Нийт дүн** | | **24,731,855.3** | **24,539,030.8** | **192,824.5** | **270,887.7** | **463,712.2** | **25,002,743.0** | **25,002,743.0** | **-** | |

| | |
|---|---|
| ЗГ-ын байгууллагын тайлагнасан дүн компанийн дүнгээс (+) их, бага (-) | |
| ЗГ-ын байгууллагын тайлагнасан дүн компанийн дүнгээс их | - |
| Компанийн тайлагнасан дүн ЗГ-ын байгууллагын тайлагнасан дүнгээс их | - |
| **Цэвэр зөрүү** | - |

**Б-56. “Доншен газрын тос” ХХК**

**Товч танилцуулга**
“Доншен” ХХК нь Дорноговь аймагт газрын тосны хайгуулын үйл ажиллагаа явуулж байна.
Тус компани нь ТЕГ-т бүртгэлтэй. Компани Сүхбаатар дүүрэг, Солонгос элчингийн зүүн талд, Махаяна 2-р байр, 1 давхарт байрладаг.

**Засгийн газрын хүлээн авсан орлого болон Компанийн төлсөн төлбөрүүд хоорондын зөрүү**
Хийгдсэн тохируулгууд болон шийдэгдээгүй үлдсэн зөрүүнүүдийн талаарх тайлбарыг дор харуулав.

1. **Гаалийн албан татвар**
   Компани анхны тайландаа гаалийн НӨАТ-ыг тусгасныг хасч тохируулав.

2. **Нэмэгдсэн өртгийн албан татвар**
   Компани анхны тайландаа гаалийн албан татварын дүнд оруулж тусгасан ба нэгтгэл тайлангийн ажлын явцад гаргаж ирүүлсэн дэлгэрэнгүй мэдээлэлд үндэслэн тохируулав.

3. **Аж ахуйн нэгжээс төлсөн ажиллагсдын нийгмийн болон эрүүл мэндийн даатгалын шимтгэл**
   ЗГ анхны тайландаа Дорноговь аймгийн Зүүнбаян сумын НДХ-т төлсөн дүнг тусгаагүй байна. Компани анхны тайландаа дутуу тусгасан байсан ба нэгтгэл тайлангийн ажлын явцад гаргаж ирүүлсэн дэлгэрэнгүй мэдээлэлд үндэслэн тохируулав.

4. **Ãàäàäûí ì ýðãýæëýýí , àæëûí àæûí áàéðíû ðºëº ð**
   Компани төлбөрийг анхны тайландаа дутуу тусгасан байсан ба нэгтгэл тайлангийн ажлын явцад гаргаж ирүүлсэн дэлгэрэнгүй мэдээлэлд үндэслэн тохируулав.

5. **Агаарын бохирдлын төлбөр**
   ЗГ анхны тайландаа тусгаагүй нэгтгэл тайлангийн ажлын явцад ТЕГ-аас ирсэн дэлгэрэнгүй мэдээлэлд үндэслэн нэмж тохируулав.

6. **Гаалийн үйлчилгээний хураамж**
   ЗГ анхны тайландаа тусгаагүй нэгтгэл тайлангийн ажлын явцад нэмж тохируулав. Компани анхны тайландаа дутуу тусгасан ба нэгтгэл тайлангийн ажлын үед гаргаж ирүүлсэн дэлгэрэнгүй мэдээллийн дагуу тохируулав.

7. **Хураамж болон үйлчилгээний хөлс**
   Компани анхны тайландаа гадаадын ажиллах хүч, мэргэжилтний үйлчилгээний хураамж тусгаагүйгээс зөрүү үүссэн байна. Нэгтгэл тайлангийн ажлын явцад гаргаж ирүүлсэн дэлгэрэнгүй мэдээллийн дагуу тохируулав.

8. **Автотээврийн болон өөрөө явагч хэрэгслийн албан татвар**
   Компани анхны тайландаа уг татварыг дутуу тусгасан ба нэгтгэл тайлангийн ажлын явцад дэлгэрэнгүй мэдээлэлдээ тусгасан тул нэмж тохируулав.

9. **Ус, рашаан ашигласны төлбөр**
   ЗГ анхны тайландаа уг төлбөрийг тусгаагүй нэгтгэл тайлангийн ажлын явцад компанийн ирүүлсэн дэлгэрэнгүй мэдээлэлд үндэслэн Дорноговь аймгийн Зүүнбаян сумын ЗДТГ-т албан бичиг явуулж тус сумын ЗДТГ-аас ирсэн мэдээллийн дагуу тохируулав.

10. **Бүтээгдэхүүн хуваах гэрээний дагуу хүлээн авсан дэмжлэг**
    ЗГ анхны тайландаа тусгаагүй нэгтгэл тайлангийн ажлын явцад компанийн ирүүлсэн дэлгэрэнгүй мэдээлэлд үндэслэн Дорноговь аймгийн Сайншанд сумын ЗДТГ-т албан бичиг явуулж тус сумын ЗДТГ-аас ирсэн мэдээллийн дагуу тохируулав.

11. **Торгууль /Орон нутаг/**
    ЗГ анхны тайландаа Дорнод аймгийн МХГ-т төлсөн торгуулийн дүнг тусгаагүй байна. Нэгтгэл тайлангийн явцад Дорнод аймгийн ЗДТГ-аас ирүүлсэн мэдээлэлд үндэслэн тохируулав.

12. **Төрийн байгууллагад үзүүлсэн мөнгөн дэмжлэг**
    **Аймагт өгсөн мөнгөн дэмжлэг**
    Компанийн ирүүлсэн дэлгэрэнгүй мэдээлэлд үндэслэн Дорноговь аймгийн ЗДТГ-т албан бичиг явуулж тус аймгийн ЗДТГ-аас ирүүлсэн мэдээллийн дагуу тохируулав.
    **Ôí äðóóëãà:**
    Тайлагнасан дүнгийн талаархи дэлгэрэнгүй мэдээлэл хүссэн 2012 оны 08 сарын 10-ны 2/38 тоот албан бичгийг 2012 оны 08 дугаар сарын 14-нд илгээсэн ба компани хариуг бидэнд 2012 оны 08 дугаар сарын 27-ны өдөр ирүүлсэн байна. Хоёр талаас ирүүлсэн дэлгэрэнгүй мэдээллийн дагуу зохих тохируулгыг хийсний дараа дахин зөрүү үүссэн учраас нягтлан бодогчтой дахин холбогдон тодруулга авсан.
    **Õóðààí ãóé òàéëáàð:**

    Энэ компанийн хувьд шийдвэрлэгдээгүй зөрүү үлдээгүй байна.

## Б-57 “Дорнын Хүдэр” ХХК

Доорх хүснэгтэд ЗГ болон компаниудаас ОУИТБС-ын албанд батлагдсан маягтын дагуу анхлан ирүүлсэн тайланг нэгтгэхэд үүссэн анхны зөрүү, нэгтгэлийн явцад хийгдсэн тохируулгын дэлгэрэнгүй болон шийдэгдээгүй үлдсэн зөрүүнүүдийг татварын төрөл тус бүр дээр харуулав.

| № | 5197201 | Анхны нэгтгэл | | Анхны нэгтгэлийн зөрүү, цэвэр | Тохируулга | | Тохируулгын дараа | | Шийдвэрлэг дээгүй зөрүү, цэвэр | Тодотгол |
|---|---|---|---|---|---|---|---|---|---|---|
| | Үзүүлэлт | ЗГ | Компани | | ЗГ | Компани | ЗГ | Компани | | |
| **1. Улсын төсөвт төлсөн албан татвар, төлбөр, хураамж, ногдол ашиг** | | **127,408.7** | **153,061.3** | **(25,652.6)** | **3,762.0** | **(21,890.6)** | **131,170.7** | **131,170.7** | **-** | |
| **1.1 Татвар, хураамж** | | **120,317.8** | **136,121.4** | **(15,803.6)** | **-** | **(15,803.6)** | **120,317.8** | **120,317.8** | **-** | |
| 1.1.1 | Àæàõóéí íýãæèéí îðîí ãûí àëáàí òàòâàð | 537.7 | 537.7 | - | | | 537.7 | 537.7 | - | |
| 1.1.2 | Ãààëèéí àëáàí òàòâàð | 25,756.9 | 34,775.0 | (9,018.1) | | (9,018.1) | 25,756.9 | 25,756.9 | - | 1 |
| 1.1.3 | Нэмэгдсэн өртгийн албан татвар | 54,785.1 | 55,411.8 | (626.7) | | (626.7) | 54,785.1 | 54,785.1 | - | 2 |
| 1.1.4 | Автобензин, дизелийн түлшний онцгой албан татвар | 6,955.7 | | 6,955.7 | | 6,955.7 | 6,955.7 | 6,955.7 | - | 3 |
| 1.1.5 | Àâòî áåí çèí , äèçåëèéí ò¿ëøíèé àëáàí òàòâàð | | | - | | | - | - | - | |
| 1.1.6 | Ашигт малтмалын нөөц ашигласны төлбөр болон нэмэлт төлбөр | | | - | | | - | - | - | |
| 1.1.7 | Àøèðò ìàëòàëûí àøèãëàëòûí áîëîí õàéõóëûí òóñãàé çºâøºº ðëèéí ðºëáºð | 26,276.9 | 41,867.9 | (15,591.0) | | (15,591.0) | 26,276.9 | 26,276.9 | - | 4 |
| 1.1.8 | Зарим бүтээгдэхүүний үнийн өсөлтийн албан татвар | | | - | | | - | - | - | |
| 1.1.9 | Цөмийн төхөөрөмж барих, өөрчлөх, шинэчлэх, ашиглалтаас гаргах, ашиглах тусгай зөвшөөрлийн улсын тэмдэгтийн хураамж | | | - | | | - | - | - | |
| 1.1.10 | Цөмийн бодис эзэмших, ашиглах, худалдах, импортлох,экспортлох, тээвэрлэх, хаягдлыг булах тусгай зөвшөөрлийн улсын тэмдэгтийн хураамж | | | - | | | - | - | - | |
| 1.1.11 | Цацраг идэвхт ашигт малтмал импортлох, экспортлох, тээвэрлэх, хаягдлыг булах, ашиглалтын дараа газар нөхөн сэргээх тусгай зөвшөөрлийн улсын тэмдэгтийн хураамж | | | - | | | - | - | - | |
| 1.1.12 | Цацрагийн үүсгүүрийг эзэмших, ашиглах, худалдах, угсрах, байрлуулах, түрээслэх, үйлдвэрлэх, ашиглалтаас гаргах, задлах, хадгалах, тээвэрлэх, импортлох, экспортлох, хаягдлыг булах, идэвхийг сулруулах болон түүнтэй холбогдсон бусад үйл ажиллагаа эрхлэх тусгай зөвшөөрлийн улсын тэмдэгтийн хураамж | | | - | | | - | - | - | |
| 1.1.13 | Аж ахуйн нэгжээс төлсөн ажиллагсдын нийгмийн болон эрүүл мэндийн даатгалын шимтгэл | 6,005.5 | 3,529.0 | 2,476.5 | | 2,476.5 | 6,005.5 | 6,005.5 | - | 5 |
| **1.2 Төлбөр** | | **2.1** | **2.1** | **-** | **-** | **-** | **2.1** | **2.1** | **-** | |
| 1.2.1 | Óëñûí ðºñâèéí õºðºíãºä õàéãóóë õèéñýí îðâûí íºõºí ðºëáºð | | | - | | | - | - | - | |
| 1.2.2 | Ãàäààäûí ìýðãýæëèòýí , àæëèí÷íû àæëûí áàéðíû ðºëáºð | | | - | | | - | - | - | |

## Б-57 “Дорнын Хүдэр” ХХК

Доорх хүснэгтэд ЗГ болон компаниудаас ОУИТБС-ын албанд батлагдсан маягтын дагуу анхлан ирүүлсэн тайланг нэгтгэхэд үүссэн анхны зөрүү, нэгтгэлийн явцад хийгдсэн тохируулгын дэлгэрэнгүй болон шийдэгдээгүй үлдсэн зөрүүнүүдийг татварын төрөл тус бүр дээр харуулав.

| № | 5197201 | Анхны нэгтгэл | | Анхны нэгтгэлийн зөрүү, цэвэр | Тохируулга | | Тохируулгын дараа | | Шийдвэрлэг дээгүй зөрүү, цэвэр | Тодотгол |
|---|---|---|---|---|---|---|---|---|---|---|
| | Үзүүлэлт | ЗГ | Компани | | ЗГ | Компани | ЗГ | Компани | | |
| 1.2.3 | Бүтээгдэхүүн хуваах гэрээнд тухайн жилд гарын үсэг зурсаны урамшуулал | | | - | | | - | - | - | |
| 1.2.4 | Бүтээгдэхүүн хуваах гэрээгээр олборлолт эхэлсэний урамшуулал | | | - | | | - | - | - | |
| 1.2.5 | Бүтээгдэхүүн хуваах гэрээгээр тухайн жилд төвлөрүүлсэн сургалтын урамшуулал | | | - | | | - | - | - | |
| 1.2.6 | Бүтээгдэхүүн хуваах гэрээнд заасан нөхцлийн дагуу төвлөрүүлсэн талбайн дэнчин | | | - | | | - | - | - | |
| 1.2.7 | Бүтээгдэхүүн хуваах гэрээнд заасан нөхцлийн дагуу төвлөрүүлсэн захиргааны үйлчилгээний шимтгэл | | | - | | | - | - | - | |
| 1.2.8 | Бүтээгдэхүүн хуваах гэрээнд заасан нөхцлийн дагуу төлөөлөгчийн газрын үйл ажиллагааг дэмжсэн төлбөр | | | - | | | - | - | - | |
| 1.2.9 | Агаарын бохирдлын төлбөр | 2.1 | 2.1 | - | | | 2.1 | 2.1 | - | |
| **1.3 Яам, төрийн захиргааны байгууллагад төлсөн үйлчилгээний хөлс, хураамж** | | **7,088.8** | **13,937.8** | **(6,849.0)** | **762.0** | **(6,087.0)** | **7,850.8** | **7,850.8** | **-** | |
| 1.3.1 | Ãàäëëéí ¿éë÷èëãýý èé õóðààì æ | 88.8 | 125.8 | (37.0) | | (37.0) | 88.8 | 88.8 | - | 6 |
| 1.3.2 | Яам, төрийн захиргааны байгууллагад төлсөн тэмдэгтийн хураамж | | 762.0 | (762.0) | 762.0 | | 762.0 | 762.0 | - | 7 |
| 1.3.3 | Яам, төрийн захиргааны байгууллагад төлсөн үйлчилгээний хөлс | 7,000.0 | 13,050.0 | (6,050.0) | | (6,050.0) | 7,000.0 | 7,000.0 | - | 8 |
| 1.3.4 | Гадаадын ажиллах хүч, мэргэжилтний үйлчилгээний хураамж | | | - | | | - | - | - | |
| **1.4 Төрийн өмчийн ногдол ашиг** | | **-** | **-** | **-** | **-** | **-** | **-** | **-** | **-** | |
| 1.4.1 | Ò³ðèéí ºì ÷èéí í î ãäî ë àø èã | | | - | | | - | - | - | |
| **1.5 Засгийн газрын орлого ба бусад орлого** | | **-** | **-** | **-** | **-** | **-** | **-** | **-** | **-** | |
| 1.5.1 | Бүтээгдэхүүн хуваах гэрээний дагуу Засгийн газарт ногдох газрын тосны орлого | | | - | | | - | - | - | |
| 1.5.2 | Үүнээс роялти | | | - | | | - | - | - | |
| **1.6 Бусад** | | **-** | **3,000.0** | **(3,000.0)** | **3,000.0** | **-** | **3,000.0** | **3,000.0** | **-** | |
| 1.6.1 | Торгууль | | 3,000.0 | (3,000.0) | 3,000.0 | | 3,000.0 | 3,000.0 | - | 9 |
| **2. Орон нутгийн төсөвт төлсөн албан татвар, төлбөр, хураамж, ногдол ашиг** | | **267.1** | **267.1** | **-** | **-** | **-** | **267.1** | **267.1** | **-** | |

## Б-57 “Дорнын Хүдэр” ХХК

Доорх хүснэгтэд ЗГ болон компаниудаас ОУИТБС-ын албанд батлагдсан маягтын дагуу анхлан ирүүлсэн тайланг нэгтгэхэд үүссэн анхны зөрүү, нэгтгэлийн явцад хийгдсэн тохируулгын дэлгэрэнгүй болон шийдэгдээгүй үлдсэн зөрүүнүүдийг татварын төрөл тус бүр дээр харуулав.

| № | 5197201 | Анхны нэгтгэл | | Анхны нэгтгэлийн зөрүү, цэвэр | Тохируулга | | Тохируулгын дараа | | Шийдвэрлэг дээгүй зөрүү, цэвэр | Тодотгол |
|---|---|---|---|---|---|---|---|---|---|---|
| | Үзүүлэлт | ЗГ | Компани | | ЗГ | Компани | ЗГ | Компани | | |
| **2.1 Орон нутгийн төсөвт төлсөн татвар** | | **267.1** | **267.1** | **-** | **-** | **-** | **267.1** | **267.1** | **-** | |
| 2.1.1 | Үл хөдлөх эд хөрөнгийн албан татвар | | | - | | | - | - | - | |
| 2.1.2 | Автотээврийн болон өөрөө явагч хэрэгслийн албан татвар | 267.1 | 267.1 | - | | | 267.1 | 267.1 | - | |
| 2.1.3 | Áóñàä | | | - | | | - | - | - | |
| **2.2 Төлбөр** | | **-** | **-** | **-** | **-** | **-** | **-** | **-** | **-** | |
| 2.2.1 | Газрын төлбөр | | | - | | | - | - | - | |
| 2.2.2 | Ус, рашаан ашигласны төлбөр | | | - | | | - | - | - | |
| 2.2.3 | Ойгоос хэрэглээний мод, түлээ бэлтгэж, ашигласны төлбөр | | | - | | | - | - | - | |
| 2.2.4 | Түгээмэл тархацтай ашигт малтмалын нөөц ашигласны төлбөр | | | - | | | - | - | - | |
| 2.2.5 | Ãàäààäû í ýðãýæëýýí , àæëè÷í û àæëû í áàéðí û ðºëáº ð | | | - | | | - | - | - | |
| 2.2.6 | Бүтээгдэхүүн хуваах гэрээний дагуу хүлээн авсан дэмжлэг | | | - | | | - | - | - | |
| 2.2.7 | Ашигт малтмалаас бусад байгалийн баялаг ашиглах зөвшөөрлийн хураамж | | | - | | | - | - | - | |
| **2.3 Нутгийн захиргааны байгууллагад төлсөн хураамж, үйлчилгээний хөлс** | | **-** | **-** | **-** | **-** | **-** | **-** | **-** | **-** | |
| 2.3.1 | Орон нутгийн төсөвт төлсөн тэмдэгтийн хураамж | | | - | | | - | - | - | |
| 2.3.2 | Нутгийн захиргааны байгууллагад төлсөн үйлчилгээний хөлс | | | - | | | - | - | - | |
| **2.4 Орон нутгийн төрийн өмчийн ногдол ашиг** | | **-** | **-** | **-** | **-** | **-** | **-** | **-** | **-** | |
| 2.4.1 | Орон нутгийн төрийн өмчийн ногдол ашиг | | | - | | | - | - | - | |
| **2.5 Бусад** | | **-** | **-** | **-** | **-** | **-** | **-** | **-** | **-** | |
| 2.5.1 | Торгууль | | | - | | | - | - | - | |
| **3. Бусад төлбөр ба зардал** | | **500.0** | **500.0** | **-** | **-** | **-** | **500.0** | **500.0** | **-** | |
| **3.1 Байгаль хамгаалах зардлын урьдчилгаа** | | **-** | **500.0** | **(500.0)** | **500.0** | **-** | **500.0** | **500.0** | **-** | |
| 3.1.1 | Байгаль хамгаалах зардлын 50 хувийг тусгай дансанд шилжүүлсэн дүн | | 500.0 | (500.0) | 500.0 | | 500.0 | 500.0 | - | 10 |
| **3.2 Төрийн байгууллагад өгсөн хандив, дэмжлэг** | | **500.0** | **-** | **500.0** | **(500.0)** | **-** | **-** | **-** | **-** | |

## Б-57 “Дорнын Хүдэр” ХХК

Доорх хүснэгтэд ЗГ болон компаниудаас ОУИТБС-ын албанд батлагдсан маягтын дагуу анхлан ирүүлсэн тайланг нэгтгэхэд үүссэн анхны зөрүү, нэгтгэлийн явцад хийгдсэн тохируулгын дэлгэрэнгүй болон шийдэгдээгүй үлдсэн зөрүүнүүдийг татварын төрөл тус бүр дээр харуулав.

| № | 5197201 | | Анхны нэгтгэл | | Анхны нэгтгэлийн зөрүү, цэвэр | Тохируулга | | Тохируулгын дараа | | Шийдвэрлэг дээгүй зөрүү, цэвэр | Тодотгол |
|---|---|---|---|---|---|---|---|---|---|---|---|
| | Үзүүлэлт | | ЗГ | Компани | | ЗГ | Компани | ЗГ | Компани | | |
| 3.2.1 | Яам, агентлагт өгсөн | Мөнгөн хандив, дэмжлэг | | | - | | | - | - | - | |
| 3.2.2 | | Мөнгөн бус хандив, дэмжлэг | | | - | | | - | - | - | |
| 3.2.3 | Аймаг, нийслэлд өгсөн | Мөнгөн хандив, дэмжлэг | | | - | | | - | - | - | |
| 3.2.4 | | Мөнгөн бус хандив, дэмжлэг | | | - | | | - | - | - | |
| 3.2.5 | Сум, дүүрэгт өгсөн | Мөнгөн хандив, дэмжлэг | 500.0 | | 500.0 | (500.0) | | - | - | - | 11 |
| 3.2.6 | | Мөнгөн бус хандив, дэмжлэг | | | - | | | - | - | - | |
| 3.2.7 | Бусад байгууллагад өгсөн | Мөнгөн хандив, дэмжлэг | | | - | | | - | - | - | |
| 3.2.8 | | Мөнгөн бус хандив, дэмжлэг | | | - | | | - | - | - | |
| | **Нийт дүн** | | **128,175.8** | **153,828.4** | **(25,652.6)** | **3,762.0** | **(21,890.6)** | **131,937.8** | **131,937.8** | **-** | |

| | |
|---|---|
| ЗГ-ын байгууллагын тайлагнасан дүн компанийн дүнгээс (+) их, бага (-) | - |
| ЗГ-ын байгууллагын тайлагнасан дүн компанийн дүнгээс их | - |
| Компанийн тайлагнасан дүн ЗГ-ын байгууллагын тайлагнасан дүнгээс их | - |
| **Цэвэр зөрүү** | **-** |

**Б-57 “Дорнын Хүдэр” ХХК**

**Товч танилцуулга**

“Дорнын Хүдэр” ХХК MV-016962 ашиглалтын лицензийг 2011.12.01 нд 30 жилийн хугацаатайгаар авсан бөгөөд Дорнод аймагийн Булган, Матад сумын Үүд гэдэг газар нүүрс олборлолтын лицензтэй ба одоогоор олборлолт хийгээгүй байна. Мөн хайгуулын XV-011204-г 2006.01.24 нд XV-014178-г 2008.09.22 нд, XV-016963-г 2006.01.24 нд тус тусыг 6-н жилийн хугацаатайгаар авсан бөгөөд тус аймагийн Үүд, Үүдийн жаран гэдэг газарт хайгуулын ажил хийж байна.Тус компани нь Баянгол дүүргийн татварт харъяалагддаг. Компанийн хаяг: Улаанбаатар хот Баянгол дүүргийн 13-р хороо 3-р хороолол, 8-11 тоотод байрладаг.

**Засгийн газрын хүлээн авсан орлого болон Компанийн төлсөн төлбөрүүд хоорондын зөрүү**

Хийгдсэн тохируулгууд болон Шийдвэрлэгдээгүй үлдсэн зөрүүнүүдийн талаарх тайлбаруудыг дор харуулав.

1. **Ãàäëýí àëáàí òàòâàð**

   Анхны тайландаа 9,018.1 мянган төгрөгөөр зөрүүтэй тайлагнасан байсан. Нэгтгэл тайлангийн явцад компанийн ирүүлсэн дэлгэрэнгүй мэдээлэлээр гаалийн татвар дотор 6,955.7 мянган төгрөгийн онцгой албан татварыг оруулан бүртгэсэн байсаныг компани талаас хасч тохируулсан. Мөн 2062.4 мянгөн төгрөгийн татварыг өөр компани уг компанийн нэрээр бараа оруулж ирсэн байсан тул мөн компани талаас хасч тохируулсан.

2. **Нэмэгдсэн өртгийн албан татвар**

   Компани ОУИТБСА-ын албанд тайлангаа гаргаж өгөхдөө 626.7 төгрөгөөр илүү тусгасан байсаныг нэгтгэл тайлангийн явцад компанийн ирүүлсэн дэлгэрэнгүй мэдээлэл болон ГЕГ –аас дахин хандсан мэдээлэлд үндэслэн тохируулсан компани талаас хасч тохируулсан.

3. **Автобензин, дизелийн түлшний онцгой албан татвар**

   Компани ОУИТБСА-ын албанд 2011 оны тайлангаа гаргаж өгөхдөө гаалийн албан татварт оруулан бүртгэсэн байсаныг нэгтгэл тайлангийн явцад компанийн ирүүлсэн дэлгэрэнгүй мэдээлэл болон ГЕГ-аас ирүүлсэн мэдээлэлд үндэслэн компани талд нэмж тохируулсан.

4. **Àøèãòàéãààðàà íýìýãäýõ áîëîí òàéëáàðûí òóñãàé çºâøºº ðèéí ðºëº ð**

   Компани ОУИТБСА-ын албанд 2011 оны тайлангаа гаргаж өгөхдөө 15,591.0 мянган төгрөгийг илүү бүртгэсэн байсаныг нэгтгэл тайлангийн явцад компанийн ирүүлсэн дэлгэрэнгүй мэдээлэл болон АМГ-с ирүүлсэн материалд үндэслэн компани талаас хасч тохируулсан.

5. **Аж ахуйн нэгжээс төлсөн ажиллагсдын нийгмийн болон эрүүл мэндийн даатгалын шимтгэл**

   Компани ОУИТБСА-ын албанд 2011 оны тайлангаа гаргаж өгөхдөө 2,476.5 мян төгрөгөөр дутуу тусгасан байсаныг нэгтгэл тайлангийн явцад компанийн ирүүлсэн дэлгэрэнгүй мэдээлэл болон НДЕГ-с ирүүлсэн мэдээлэлд үндэслэн компани талд нэмж тохируулсан.

6. **Ãàäëýí ¿éë÷èëãýýí èé õóðàìæ**

   Компани ОУИТБСА-ын албанд 2011 оны тайлангаа гаргаж өгөхдөө 37.0 мян төгрөгийг илүү бүртгэсэн байсан ба нэгтгэл тайлангийн явцад компанийн ирүүлсэн дэлгэрэнгүй мэдээлэл болон ГЕГ-с ирүүлсэн материалд үндэслэн компани талаас хасч тохируулсан.

7. **Яам, төрийн захиргааны байгууллагад төлсөн тэмдэгтийн хураамж**

   ЗГ анхны тайландаа тусгаагүй байснаас анхны зөрүү үүссэн байна. Нэгтгэл тайлангийн явцад компанийн ирүүлсэн дэлгэрэнгүй мэдээлэл болон АМГ-аас ирүүлсэн мэдээлэлд үндэслэн ЗГ талд 762.0 мянган төгрөгөөр нэмж тохируулсан.

8. **Яам, төрийн захиргааны байгууллагад төлсөн үйлчилгээний хөлс**

   Компани ОУИТБСА-ын албанд тайлангаа гаргаж өгөхдөө 6,050.0 мянган төгрөгөөр илүү тусгасаныг нэгтгэл тайлангийн явцад компанийн ирүүлсэн дэлгэрэнгүй мэдээлэл болон АМГ, ГИХАЭГ, ХХҮГ -с ирүүлсэн мэдээлэлд үндэслэн компани талаас хасч тохируулсан.

9. **Торгууль**

   ЗГ тайландаа тусгаагүй байсан. Нэгтгэл тайлангийн явцад ирүүлсэн дэлгэрэнгүй мэдээлэл болон АМГ-с ирүүлсэн мэдээлэлийг тулган шалгахад Ашигт малтмалын ашиглалтын болон хайгуулын тусгай

зөвшөөрлийн төлбөрт оруулан бүртгэсэн байсаныг уг урсагалаас хасч ЗГ талд 3,000.0 мянган төгрөгөөр нэмж тохируулсан.

**10. Байгаль хамгаалах зардлын 50 хувийг тусгай дансанд шилжүүлсэн дүн**

ЗГ анхны тайландаа тусгахдаа сум дүүрэг өгсөн мөнгөн хандив дэмжлэг хэсэгт оруулан бүртгэсэн байснаас анхны зөрүү үүссэн байна. Нэгтгэл тайлангийн явцад компанийн ирүүлсэн дэлгэрэнгүй мэдээлэлд үндэслэн Дорнод аймгийн Матад, Булган сумдад хандахад хүлээн авсан эсэхээ бидэнд албан бичгээр ирүүлсэн тул ЗГ талд 500.0 мянган төгрөгөөр нэмж тохируулсан.

**11. Сум дүүрэгт өгсөн мөнгөн хандив дэмжлэг**

ЗГ анхны тайландаа урсгал андуурч тусгаснаас анхны зөрүү үүссэн байна. Нэгтгэл тайлангийн явцад компанийн ирүүлсэн дэлгэрэнгүй мэдээлэлээр ЗГ ангилал буруу буюу Байгаль орчин нөхөн сэргээх барьцааг уг урсгалд оруулан бүртгэсэн байсныг ЗГ талаас 500.0 мянган төгрөгөөр хасч тохируулсан.

**Òî äóóëãà:**

Тайлагнасан дүнгийн талаархи дэлгэрэнгүй мэдээлэл хүссэн албан бичгийг компанид 2012 î í û 08 дугаар ñàðû í 15-í ä өөрийн биер хүргэж өгсөн ба компани хариуг бидэнд 2012 оны 08 дугаар сарын 30-ны өдөр èð¿¿ëñýí áàéí à. Ирүүлсэн мэдээлэл хангалтгүй байсан тул компани тал руу дахин дахин хандаж мэдээллийг гаргуулж авч байсан. ЗГ-ын дэлгэрэнгүй мэдээллийг холбогдох байгууллагуудаас гаргуулан авч, хандив, дэмжлэгийн талаар Төр, засгийн болон төсвийн байгууллагуудад албан бичгийг 2012 оны 09 дүгээр сарын 26-нд хүргүүлсэн. Төр, засгийн, төсвийн, орон нутгийн захиргааны байгууллагууд болон компани руу утсаар шаардаж холбогдон мэдээллийг авч ажилласан.

**Õóðàíãóé òàéëáàð:**

Хоёр талаас шаардлагатай мэдээллүүдийг бүрэн хэмжээнд авч ажилласны үр дүнд энэ компанийн хувьд шийдвэрлэгдээгүй зөрүү үлдээгүй байна.

## Б-58. "Дун-Эрдэнэ" ХХК

Доорх хүснэгтэд ЗГ болон компаниудаас ОҮИТБС-ын ажлын албанд батлагдсан маягтын дагуу анхлан ирүүлсэн тайланг нэгтгэхэд үүссэн анхны зөрүү, нэгтгэлийн ажлын явцад хийгдсэн тохируулгын дэлгэрэнгүй болон шийдэгдээгүй үлдсэн зөрүүнүүдийг татварын төрөл тус бүр дээр харуулав.

| № | 2010933 | Анхны нэгтгэл | | Анхны нэгтгэлийн зөрүү, цэвэр | Тохируулга | | Тохируулгын дараа | | Шийдэгдээгүй зөрүү, цэвэр | Тодотгол |
|---|---|---|---|---|---|---|---|---|---|---|
| | Үзүүлэлт | ЗГ | Компани | | ЗГ | Компани | ЗГ | Компани | | |
| **1. Улсын төсөвт төлсөн албан татвар, төлбөр, хураамж, ногдол ашиг** | | **135,566.0** | **138,844.8** | **(3,278.8)** | **5,972.3** | **2,693.5** | **141,538.3** | **141,538.3** | **-** | |
| **1.1 Татвар, хураамж** | | **134,364.0** | **137,232.3** | **(2,868.3)** | **5,286.8** | **2,418.5** | **139,650.8** | **139,650.8** | **-** | |
| 1.1.1 | Àæàõóéí íýãæèéí îðëîãûí àëáàí òàòâàð | 1,400.9 | 1,400.0 | 0.9 | | 0.9 | 1,400.9 | 1,400.9 | - | |
| 1.1.2 | Ãàäààäûí àëáàí òàòâàð | | | - | | | - | - | - | |
| 1.1.3 | Нэмэгдсэн өртгийн албан татвар | | | - | | | - | - | - | |
| 1.1.4 | Автобензин, дизелийн түлшний онцгой албан татвар | | | - | | | - | - | - | |
| 1.1.5 | Àâòîáåíçèí, äèçåëèéí òüëøíèé àëáàí òàòâàð | | | - | | | - | - | - | |
| 1.1.6 | Ашигт малтмалын нөөц ашигласны төлбөр болон нэмэлт төлбөр | 123,601.8 | 123,601.8 | - | | | 123,601.8 | 123,601.8 | - | |
| 1.1.7 | Àøèãò ìàòåðèàëûí àøèãëàëòûí áîëîí õàéãóóëûí òóñãàé çºâøºº ðëèéí òºëáºð | 9,361.3 | 9,346.8 | 14.5 | | 14.5 | 9,361.3 | 9,361.3 | - | 1 |
| 1.1.8 | Зарим бүтээгдэхүүний үнийн өсөлтийн албан татвар | | | - | | | - | - | - | |
| 1.1.9 | Цөмийн төхөөрөмж барих, өөрчлөх, шинэчлэх, ашиглалтаас гаргах, ашиглах тусгай зөвшөөрлийн улсын тэмдэгтийн хураамж | | | - | | | - | - | - | |
| 1.1.10 | Цөмийн бодис эзэмших, ашиглах, худалдах, импортлох,экспортлох, тээвэрлэх, хаягдлыг булах тусгай зөвшөөрлийн улсын тэмдэгтийн хураамж | | | - | | | - | - | - | |
| 1.1.11 | Цацраг идэвхт ашигт малтмал импортлох, экспортлох, тээвэрлэх, хаягдлыг булах, ашиглалтын дараа газар нөхөн сэргээх тусгай зөвшөөрлийн улсын тэмдэгтийн хураамж | | | - | | | - | - | - | |
| 1.1.12 | Цацрагийн үүсгүүрийг эзэмших, ашиглах, худалдах, угсрах, байрлуулах, түрээслэх, үйлдвэрлэх, ашиглалтаас гаргах, задлах, хадгалах, тээвэрлэх, импортлох, экспортлох, хаягдлыг булах, идэвхийг сулруулах болон түүнтэй холбогдсон бусад үйл ажиллагаа эрхлэх тусгай зөвшөөрлийн улсын тэмдэгтийн хураамж | | | - | | | - | - | - | |
| 1.1.13 | Аж ахуйн нэгжээс төлсөн ажиллагсдын нийгмийн болон эрүүл мэндийн даатгалын шимтгэл | | 2,883.7 | (2,883.7) | 5,286.8 | 2,403.1 | 5,286.8 | 5,286.8 | - | 2 |
| **1.2 Төлбөр** | | **34.0** | **49.0** | **(15.0)** | **-** | **(15.0)** | **34.0** | **34.0** | **-** | |
| 1.2.1 | Óëñûí ðîñàèéí õºðíãºðõàéõóóëèõèéí îðîí íºõºí òºëáºð | | | - | | | - | - | - | |
| 1.2.2 | Ãàäààäûí ìýðãýæëèòýí, àæèë÷íû æèëûí áàéðíû òºëáºð | | | - | | | - | - | - | |

## Б-58. "Дун-Эрдэнэ" ХХК

Доорх хүснэгтэд ЗГ болон компаниудаас ОУИТБС-ын ажлын албанд батлагдсан маягтын дагуу анхлан ирүүлсэн тайланг нэгтгэхэд үүссэн анхны зөрүү, нэгтгэлийн ажлын явцад хийгдсэн тохируулгын дэлгэрэнгүй болон шийдэгдээгүй үлдсэн зөрүүнүүдийг татварын төрөл тус бүр дээр харуулав.

| № | 2010933 | Анхны нэгтгэл | | Анхны нэгтгэлийн зөрүү, цэвэр | Тохируулга | | Тохируулгын дараа | | Шийдэгдээгүй зөрүү, цэвэр | Тодотгол |
|---|---|---|---|---|---|---|---|---|---|---|
| | Үзүүлэлт | ЗГ | Компани | | ЗГ | Компани | ЗГ | Компани | | |
| 1.2.3 | Бүтээгдэхүүн хуваах гэрээнд тухайн жилд гарын үсэг зурсаны урамшуулал | | | - | | | - | - | - | |
| 1.2.4 | Бүтээгдэхүүн хуваах гэрээгээр олборлолт эхэлсэний урамшуулал | | | - | | | - | - | - | |
| 1.2.5 | Бүтээгдэхүүн хуваах гэрээгээр тухайн жилд төвлөрүүлсэн сургалтын урамшуулал | | | - | | | - | - | - | |
| 1.2.6 | Бүтээгдэхүүн хуваах гэрээнд заасан нөхцлийн дагуу төвлөрүүлсэн талбайн дэнчин | | | - | | | - | - | - | |
| 1.2.7 | Бүтээгдэхүүн хуваах гэрээнд заасан нөхцлийн дагуу төвлөрүүлсэн захиргааны үйлчилгээний шимтгэл | | | - | | | - | - | - | |
| 1.2.8 | Бүтээгдэхүүн хуваах гэрээнд заасан нөхцлийн дагуу төлөөлөгчийн газрын үйл ажиллагааг дэмжсэн төлбөр | | | - | | | - | - | - | |
| 1.2.9 | Агаарын бохирдлын төлбөр | 34.0 | 49.0 | (15.0) | | (15.0) | 34.0 | 34.0 | - | 3 |
| **1.3 Яам, төрийн захиргааны байгууллагад төлсөн үйлчилгээний хөлс, хураамж** | | **1,168.0** | **1,563.5** | **(395.5)** | **685.5** | **290.0** | **1,853.5** | **1,853.5** | **-** | |
| 1.3.1 | Ãàäëýí ¿éë÷èëãýýí èé õóðàà æ | | | - | | | - | - | - | |
| 1.3.2 | Яам, төрийн захиргааны байгууллагад төлсөн тэмдэгтийн хураамж | | | - | | | - | - | - | |
| 1.3.3 | Яам, төрийн захиргааны байгууллагад төлсөн үйлчилгээний хөлс | 1,168.0 | 1,563.5 | (395.5) | 685.5 | 290.0 | 1,853.5 | 1,853.5 | - | 4 |
| 1.3.4 | Гадаадын ажиллах хүч, мэргэжилтний үйлчилгээний хураамж | | | - | | | - | - | - | |
| **1.4 Төрийн өмчийн ногдол ашиг** | | **-** | **-** | **-** | **-** | **-** | **-** | **-** | - | |
| 1.4.1 | Òºðèéí ºì ÷èéí í î ãàî ë àø èã | | | - | | | - | - | - | |
| **1.5 Засгийн газрын орлого ба бусад орлого** | | **-** | **-** | **-** | **-** | **-** | **-** | **-** | - | |
| 1.5.1 | Бүтээгдэхүүн хуваах гэрээний дагуу Засгийн газарт ногдох газрын тосны орлого | | | - | | | - | - | - | |
| 1.5.2 | Үүнээс роялти | | | - | | | - | - | - | |
| **1.6 Бусад** | | **-** | **-** | **-** | **-** | **-** | **-** | **-** | **-** | |
| 1.6.1 | Торгууль | | | - | | | - | - | - | |
| **2. Орон нутгийн төсөвт төлсөн албан татвар, төлбөр, хураамж, ногдол ашиг** | | **17,762.4** | **26,726.3** | **(8,963.9)** | **-** | **(8,963.9)** | **17,762.4** | **17,762.4** | **-** | |
| **2.1 Орон нутгийн төсөвт төлсөн татвар** | | **575.2** | **9,539.5** | **(8,964.3)** | **-** | **(8,964.3)** | **575.2** | **575.2** | **-** | |
| 2.1.1 | Үл хөдлөх эд хөрөнгийн албан татвар | 348.7 | 346.7 | 2.0 | | 2.0 | 348.7 | 348.7 | - | |
| 2.1.2 | Автотээврийн болон өөрөө явагч хэрэгслийн албан татвар | 226.5 | 275.5 | (49.0) | | (49.0) | 226.5 | 226.5 | - | 5 |
| 2.1.3 | Áóñàä | | 8,917.3 | (8,917.3) | | (8,917.3) | - | - | - | 6 |

## Б-58. "Дун-Эрдэнэ" ХХК

Доорх хүснэгтэд ЗГ болон компаниудаас ОҮИТБС-ын ажлын албанд батлагдсан маягтын дагуу анхлан ирүүлсэн тайланг нэгтгэхэд үүссэн анхны зөрүү, нэгтгэлийн ажлын явцад хийгдсэн тохируулгын дэлгэрэнгүй болон шийдэгдээгүй үлдсэн зөрүүнүүдийг татварын төрөл тус бүр дээр харуулав.

| № | 2010933 | | Анхны нэгтгэл | | Анхны нэгтгэлийн зөрүү, цэвэр | Тохируулга | | Тохируулгын дараа | | Шийдэгдээгүй зөрүү, цэвэр | Тодотгол |
|---|---|---|---|---|---|---|---|---|---|---|---|
| | Үзүүлэлт | | ЗГ | Компани | | ЗГ | Компани | ЗГ | Компани | | |
| **2.2 Төлбөр** | | | **17,187.2** | **17,186.8** | **0.4** | **-** | **0.4** | **17,187.2** | **17,187.2** | **-** | |
| 2.2.1 | Газрын төлбөр | | 3,238.4 | 3,238.4 | - | | | 3,238.4 | 3,238.4 | - | |
| 2.2.2 | Ус, рашаан ашигласны төлбөр | | 13,948.8 | 13,948.4 | 0.4 | | 0.4 | 13,948.8 | 13,948.8 | - | |
| 2.2.3 | Ойгоос хэрэглээний мод, түлээ бэлтгэж, ашигласны төлбөр | | | | - | | | - | - | - | |
| 2.2.4 | Түгээмэл тархацтай ашигт малтмалын нөөц ашигласны төлбөр | | | | - | | | - | - | - | |
| 2.2.5 | Ãàäàäàûí ì ýðãýæëýýí , àæëè÷íû àæëûí áàéðû ðºëáºð | | | | - | | | - | - | - | |
| 2.2.6 | Бүтээгдэхүүн хуваах гэрээний дагуу хүлээн авсан дэмжлэг | | | | - | | | - | - | - | |
| 2.2.7 | Ашигт малтмалаас бусад байгалийн баялаг ашиглах зөвшөөрлийн хураамж | | | | - | | | - | - | - | |
| **2.3 Нутгийн захиргааны байгууллагад төлсөн хураамж, үйлчилгээний хөлс** | | | **-** | **-** | **-** | **-** | **-** | **-** | **-** | **-** | |
| 2.3.1 | Орон нутгийн төсөвт төлсөн тэмдэгтийн хураамж | | | | - | | | - | - | - | |
| 2.3.2 | Нутгийн захиргааны байгууллагад төлсөн үйлчилгээний хөлс | | | | - | | | - | - | - | |
| **2.4 Орон нутгийн төрийн өмчийн ногдол ашиг** | | | **-** | **-** | **-** | **-** | **-** | **-** | **-** | **-** | |
| 2.4.1 | Орон нутгийн төрийн өмчийн ногдол ашиг | | | | - | | | - | - | - | |
| **2.5 Бусад** | | | **-** | **-** | **-** | **-** | **-** | **-** | **-** | **-** | |
| 2.5.1 | Торгууль | | | | - | | | - | - | - | |
| **3. Бусад төлбөр ба зардал** | | | **-** | **20,180.0** | **(20,180.0)** | **20,180.0** | **-** | **20,180.0** | **20,180.0** | **-** | |
| **3.1 Байгаль хамгаалах зардлын урьдчилгаа** | | | **-** | **-** | **-** | **-** | **-** | **-** | **-** | **-** | |
| 3.1.1 | Байгаль хамгаалах зардлын 50 хувийг тусгай дансанд шилжүүлсэн дүн | | | | - | | | - | - | - | |
| **3.2 Төрийн байгууллагад өгсөн хандив, дэмжлэг** | | | **-** | **20,180.0** | **(20,180.0)** | **20,180.0** | **-** | **20,180.0** | **20,180.0** | **-** | |
| 3.2.1 | Яам, агентлагт өгсөн | Мөнгөн хандив, дэмжлэг | | | - | | | - | - | - | |
| 3.2.2 | | Мөнгөн бус хандив, дэмжлэг | | | - | | | - | - | - | |
| 3.2.3 | Аймаг, нийслэлд өгсөн | Мөнгөн хандив, дэмжлэг | | | - | | | - | - | - | |
| 3.2.4 | | Мөнгөн бус хандив, дэмжлэг | | | - | | | - | - | - | |
| 3.2.5 | Сум, дүүрэгт өгсөн | Мөнгөн хандив, дэмжлэг | | | - | | | - | - | - | |
| 3.2.6 | | Мөнгөн бус хандив, дэмжлэг | | 20,180.0 | (20,180.0) | 20,180.0 | | 20,180.0 | 20,180.0 | - | 7 |
| 3.2.7 | Бусад байгууллагад | Мөнгөн хандив, дэмжлэг | | | - | | | - | - | - | |

## Б-58. "Дун-Эрдэнэ" ХХК

Доорх хүснэгтэд ЗГ болон компаниудаас ОҮИТБС-ын ажлын албанд батлагдсан маягтын дагуу анхлан ирүүлсэн тайланг нэгтгэхэд үүссэн анхны зөрүү, нэгтгэлийн ажлын явцад хийгдсэн тохируулгын дэлгэрэнгүй болон шийдэгдээгүй үлдсэн зөрүүнүүдийг татварын төрөл тус бүр дээр харуулав.

| № | 2010933 | | Анхны нэгтгэл | | Анхны нэгтгэлийн зөрүү, цэвэр | Тохируулга | | Тохируулгын дараа | | Шийдэгдээгүй зөрүү, цэвэр | Тодотгол |
|---|---|---|---|---|---|---|---|---|---|---|---|
| | Үзүүлэлт | | ЗГ | Компани | | ЗГ | Компани | ЗГ | Компани | | |
| 3.2.8 | өгсөн | Мөнгөн бус хандив, дэмжлэг | | | - | | | - | - | - | |
| | **Нийт дүн** | | **153,328.4** | **185,751.0** | **(32,422.6)** | **26,152.3** | **(6,270.4)** | **179,480.7** | **179,480.6** | **-** | |

| | |
|---|---|
| ЗГ-ын байгууллагын тайлагнасан дүн компанийн дүнгээс (+) их, бага (-) | |
| ЗГ-ын байгууллагын тайлагнасан дүн компанийн дүнгээс их | - |
| Компанийн тайлагнасан дүн ЗГ-ын байгууллагын тайлагнасан дүнгээс их | - |
| **Цэвэр зөрүү** | - |

**Б-58. “Дун-Эрдэнэ” ХХК**
**Товч танилцуулга**
“Дун-Эрдэнэ” ХХК нь Дорнод аймгийн Баяндун суманд алт ашиглалтын гурван лиценз, хайгуулын нэг лиценз эзэмшдэг. Компани нь Дорнод аймгийн татварын хэлтэст бүртгэлтэй. Компани Дорнод аймгийн Баяндун сумын 2-р багт байрладаг.

**Засгийн газрын хүлээн авсан орлого болон компанийн төлсөн төлбөрүүд хоорондын зөрүү**

Хийгдсэн тохируулгууд болон шийдэгдээгүй үлдсэн зөрүүнүүдийн талаарх тайлбарыг дор харуулав.

1. **Ашигт малтмалын ашиглалтын болон хайгуулын тусгай зөвшөөрлийн төлбөр**
   Компани ОҮИТБСАА-нд өгсөн тайландаа дутуу тусгасныг нэмж тохируулав.

2. **Аж ахуйн нэгжээс төлсөн ажиллагсдын нийгмийн болон эрүүл мэндийн даатгалын шимтгэл**
   ЗГ анхны тайландаа уг шимтгэлийг тусгаагүй нэгтгэл тайлангийн ажлын явцад НДЕГ-аас ирсэн мэдээллийг үндэслэн тохируулав. Компани анхны тайландаа дутуу тусгасан ба нэгтгэл тайлангийн явцад ирүүлсэн дэлгэрэнгүй мэдээллийн дагуу тохируулав.

3. **Агаарын бохирдлын төлбөр**
   Компани анхны тайландаа илүү тусгасан ба нэгтгэл тайлангийн ажлын явцад ирүүлсэн дэлгэрэнгүй мэдээллийн дагуу хасч тохируулав.

4. **Хураамж болон үйлчилгээний хөлс**
   ЗГ АМГ, СХЗГ-т төлсөн үйлчилгээний хөлс тусгасан ба компанийн ирүүлсэн дэлгэрэнгүй мэдээлэлд үндэслэн Усны газарт албан бичиг явуулж тус газраас ирсэн мэдээллийн дагуу тохируулав.

5. **Автотээврийн болон өөрөө явагч хэрэгслийн албан татвар**
   Компани анхны тайландаа илүү тусгасан ба нэгтгэл тайлангийн ажлын явцад ирүүлсэн дэлгэрэнгүй мэдээллийн дагуу хасч тохируулав.

6. **Бусад**
   Компани анхны тайландаа ХХОАТ-ыг оруулж тусгасан байна. Энэ нэгтгэлд хамаарахгүй санхүүгийн урсгал учраас хасч тохируулав.

7. **Төрийн байгууллагад өгсөн хандив, дэмжлэг**
   **Суманд өгсөн мөнгөн бус хандив, дэмжлэг**
   ЗГ анхны тайландаа тусгаагүй нэгтгэл тайлангийн явцад компанийн ирүүлсэн дэлгэрэнгүй мэдээлэлд үндэслэн Дорнод аймгийн Баяндун сумын ЗДТГ-т албан бичиг явуулж тус сумын ЗДТГ-аас ирсэн мэдээллийн дагуу тохируулав.

**Òî äðóóëãà:**
Тайлагнасан дүнгийн талаархи дэлгэрэнгүй мэдээлэл хүссэн 2012 оны 08 сарын 10-ны 2/38 тоот албан бичгийг 2012 оны 08 дугаар сарын 15-нд илгээсэн ба компани хариуг бидэнд 2012 оны 09 дүгээр сарын 04-ны өдөр ирүүлсэн байна. Хоёр талаас ирүүлсэн дэлгэрэнгүй мэдээллийн дагуу зохих тохируулгыг хийсний дараа дахин зөрүү үүссэн учраас нягтлан бодогчтой дахин холбогдон тодруулга авсан.

**Õóðààí ãóé òàéëáàð:**
Энэ компанийн хувьд шийдвэрлэгдээгүй зөрүү үлдээгүй байна.

## Б-59 “Дунюань” ХХК

Доорх хүснэгтэд ЗГ болон компаниудаас ОҮИТБС-ын албанд батлагдсан маягтын дагуу анхлан ирүүлсэн тайланг нэгтгэхэд үүссэн анхны зөрүү, нэгтгэлийн явцад хийгдсэн тохируулгын дэлгэрэнгүй болон шийдэгдээгүй үлдсэн зөрүүнүүдийг татварын төрөл тус бүр дээр харуулав.

| № | 2724146 | Анхны нэгтгэл | | Анхны нэгтгэлийн зөрүү, цэвэр | Тохируулга | | Тохируулгын дараа | | Шийдвэрлэг дээгүй зөрүү, цэвэр | Тодотгол |
|---|---|---|---|---|---|---|---|---|---|---|
| | Үзүүлэлт | ЗГ | Компани | | ЗГ | Компани | ЗГ | Компани | | |
| **1. Улсын төсөвт төлсөн албан татвар, төлбөр, хураамж, ногдол ашиг** | | **594,694.4** | **-** | **594,694.4** | **(15,203.1)** | **579,491.3** | **579,491.3** | **579,491.3** | **-** | |
| **1.1 Татвар, хураамж** | | **593,183.9** | **-** | **593,183.9** | **(19,084.5)** | **574,099.4** | **574,099.4** | **574,099.4** | **-** | |
| 1.1.1 | Àæàõóéí íýãææéí îðîãûí àëáàí òàòâàð | 420.5 | | 420.5 | | 420.5 | 420.5 | 420.5 | - | 1 |
| 1.1.2 | Ãàäààääåí àëáàí òàòâàð | 172,300.6 | | 172,300.6 | | 172,300.6 | 172,300.6 | 172,300.6 | - | 1 |
| 1.1.3 | Нэмэгдсэн өртгийн албан татвар | 361,832.3 | | 361,832.3 | | 361,832.3 | 361,832.3 | 361,832.3 | - | 1 |
| 1.1.4 | Автобензин, дизелийн түлшний онцгой албан татвар | | | - | | | - | - | - | |
| 1.1.5 | Àâòî áåíçèí , äèçåëèéí òºðºí èé àëáàí òàòâàð | | | - | | | - | - | - | |
| 1.1.6 | Ашигт малтмалын нөөц ашигласны төлбөр болон нэмэлт төлбөр | | | - | | | - | - | - | |
| 1.1.7 | Àøèãò àëòì àëûí àø èãëàëòûí áîëîí õàéãóóëûí òóñãàé çºâøºº ðëèéí òºëáºð | 19,313.2 | | 19,313.2 | | 19,313.2 | 19,313.2 | 19,313.2 | - | 1 |
| 1.1.8 | Зарим бүтээгдэхүүний үнийн өсөлтийн албан татвар | | | - | | | - | - | - | |
| 1.1.9 | Цөмийн төхөөрөмж барих, өөрчлөх, шинэчлэх, ашиглалтаас гаргах, ашиглах тусгай зөвшөөрлийн улсын тэмдэгтийн хураамж | | | - | | | - | - | - | |
| 1.1.10 | Цөмийн бодис эзэмших, ашиглах, худалдах, импортлох,экспортлох, тээвэрлэх, хаягдлыг булах тусгай зөвшөөрлийн улсын тэмдэгтийн хураамж | | | - | | | - | - | - | |
| 1.1.11 | Цацраг идэвхт ашигт малтмал импортлох, экспортлох, тээвэрлэх, хаягдлыг булах, ашиглалтын дараа газар нөхөн сэргээх тусгай зөвшөөрлийн улсын тэмдэгтийн хураамж | | | - | | | - | - | - | |
| 1.1.12 | Цацрагийн үүсгүүрийг эзэмших, ашиглах, худалдах, угсрах, байрлуулах, түрээслэх, үйлдвэрлэх, ашиглалтаас гаргах, задлах, хадгалах, тээвэрлэх, импортлох, экспортлох, хаягдлыг булах, идэвхийг сулруулах болон түүнтэй холбогдсон бусад үйл ажиллагаа эрхлэх тусгай зөвшөөрлийн улсын тэмдэгтийн хураамж | | | - | | | - | - | - | |
| 1.1.13 | Аж ахуйн нэгжээс төлсөн ажиллагсдын нийгмийн болон эрүүл мэндийн даатгалын шимтгэл | 39,317.3 | | 39,317.3 | (19,084.5) | 20,232.8 | 20,232.8 | 20,232.8 | - | 2 |
| **1.2 Төлбөр** | | **221.7** | **-** | **221.7** | **-** | **221.7** | **221.7** | **221.7** | **-** | |
| 1.2.1 | Óëñûí òºñâèéí õºðºíãºä õàéãóóë õèéñýí îðîëöîí òºëáºð | | | - | | | - | - | - | |

## Б-59 “Дунюань” ХХК

Доорх хүснэгтэд ЗГ болон компаниудаас ОУИТБС-ын албанд батлагдсан маягтын дагуу анхлан ирүүлсэн тайланг нэгтгэхэд үүссэн анхны зөрүү, нэгтгэлийн явцад хийгдсэн тохируулгын дэлгэрэнгүй болон шийдэгдээгүй үлдсэн зөрүүнүүдийг татварын төрөл тус бүр дээр харуулав.

| № | 2724146 | Анхны нэгтгэл | | Анхны нэгтгэлийн зөрүү, цэвэр | Тохируулга | | Тохируулгын дараа | | Шийдвэрлэг дээгүй зөрүү, цэвэр | Тодотгол |
|---|---|---|---|---|---|---|---|---|---|---|
| | Үзүүлэлт | ЗГ | Компани | | ЗГ | Компани | ЗГ | Компани | | |
| 1.2.2 | Ãàäàäàäûí ì ýðãýæèëòýí, àæëèí÷íû àæëûí áàéðíû ðºëáºð | | | - | | | - | - | - | |
| 1.2.3 | Бүтээгдэхүүн хуваах гэрээнд тухайн жилд гарын үсэг зурсаны урамшуулал | | | - | | | - | - | - | |
| 1.2.4 | Бүтээгдэхүүн хуваах гэрээгээр олборлолт эхэлсэний урамшуулал | | | - | | | - | - | - | |
| 1.2.5 | Бүтээгдэхүүн хуваах гэрээгээр тухайн жилд төвлөрүүлсэн сургалтын урамшуулал | | | - | | | - | - | - | |
| 1.2.6 | Бүтээгдэхүүн хуваах гэрээнд заасан нөхцлийн дагуу төвлөрүүлсэн талбайн дэнчин | | | - | | | - | - | - | |
| 1.2.7 | Бүтээгдэхүүн хуваах гэрээнд заасан нөхцлийн дагуу төвлөрүүлсэн захиргааны үйлчилгээний шимтгэл | | | - | | | - | - | - | |
| 1.2.8 | Бүтээгдэхүүн хуваах гэрээнд заасан нөхцлийн дагуу төлөөлөгчийн газрын үйл ажиллагааг дэмжсэн төлбөр | | | - | | | - | - | - | |
| 1.2.9 | Агаарын бохирдлын төлбөр | 221.7 | | 221.7 | | 221.7 | 221.7 | 221.7 | - | 3 |
| **1.3 Яам, төрийн захиргааны байгууллагад төлсөн үйлчилгээний хөлс, хураамж** | | **752.0** | **-** | **752.0** | **-** | **752.0** | **752.0** | **752.0** | **-** | |
| 1.3.1 | Ãàäëýéí ¿éë÷èëãýýí èé õóðàà æ | 752.0 | | 752.0 | | 752.0 | 752.0 | 752.0 | - | 3 |
| 1.3.2 | Яам, төрийн захиргааны байгууллагад төлсөн тэмдэгтийн хураамж | | | - | | | - | - | - | |
| 1.3.3 | Яам, төрийн захиргааны байгууллагад төлсөн үйлчилгээний хөлс | | | - | | | - | - | - | |
| 1.3.4 | Гадаадын ажиллах хүч, мэргэжилтний үйлчилгээний хураамж | | | - | | | - | - | - | |
| **1.4 Төрийн өмчийн ногдол ашиг** | | **-** | | **-** | **-** | **-** | **-** | **-** | **-** | |
| 1.4.1 | Òºðèéí ºì ÷èéí íîãäîë àø èã | | | - | | | - | - | - | |
| **1.5 Засгийн газрын орлого ба бусад орлого** | | **-** | **-** | **-** | **-** | **-** | **-** | **-** | **-** | |
| 1.5.1 | Бүтээгдэхүүн хуваах гэрээний дагуу Засгийн газарт ногдох газрын тосны орлого | | | - | | | - | - | - | |
| 1.5.2 | Үүнээс роялти | | | - | | | - | - | - | |
| **1.6 Бусад** | | **536.8** | **-** | **536.8** | **3,881.4** | **4,418.2** | **4,418.2** | **4,418.2** | **-** | |
| 1.6.1 | Торгууль | 536.8 | | 536.8 | 3,881.4 | 4,418.2 | 4,418.2 | 4,418.2 | - | 3 |
| **2. Орон нутгийн төсөвт төлсөн албан татвар, төлбөр, хураамж, ногдол ашиг** | | **3,620.4** | **-** | **3,620.4** | **-** | **3,620.4** | **3,620.4** | **3,620.4** | **-** | |
| **2.1 Орон нутгийн төсөвт төлсөн татвар** | | **3,620.4** | **-** | **3,620.4** | **-** | **3,620.4** | **3,620.4** | **3,620.4** | **-** | |

## Б-59 “Дунюань” ХХК

Доорх хүснэгтэд ЗГ болон компаниудаас ОҮИТБС-ын албанд батлагдсан маягтын дагуу анхлан ирүүлсэн тайланг нэгтгэхэд үүссэн анхны зөрүү, нэгтгэлийн явцад хийгдсэн тохируулгын дэлгэрэнгүй болон шийдэгдээгүй үлдсэн зөрүүнүүдийг татварын төрөл тус бүр дээр харуулав.

| № | 2724146 | | Анхны нэгтгэл | | Анхны нэгтгэлийн зөрүү, цэвэр | Тохируулга | | Тохируулгын дараа | | Шийдвэрлэг дээгүй зөрүү, цэвэр | Тодотгол |
|---|---|---|---|---|---|---|---|---|---|---|---|
| | Үзүүлэлт | | ЗГ | Компани | | ЗГ | Компани | ЗГ | Компани | | |
| 2.1.1 | Үл хөдлөх эд хөрөнгийн албан татвар | | 1,378.6 | | 1,378.6 | | 1,378.6 | 1,378.6 | 1,378.6 | - | 3 |
| 2.1.2 | Автотээврийн болон өөрөө явагч хэрэгслийн албан татвар | | 2,241.8 | | 2,241.8 | | 2,241.8 | 2,241.8 | 2,241.8 | - | 3 |
| 2.1.3 | Áóñàä | | | | - | | | - | - | - | |
| **2.2 Төлбөр** | | | **-** | **-** | **-** | **-** | **-** | **-** | **-** | **-** | |
| 2.2.1 | Газрын төлбөр | | | | - | | | - | - | - | |
| 2.2.2 | Ус, рашаан ашигласны төлбөр | | | | - | | | - | - | - | |
| 2.2.3 | Ойгоос хэрэглээний мод, түлээ бэлтгэж, ашигласны төлбөр | | | | - | | | - | - | - | |
| 2.2.4 | Түгээмэл тархацтай ашигт малтмалын нөөц ашигласны төлбөр | | | | - | | | - | - | - | |
| 2.2.5 | Ãàäàäàäûí ì ýðãýæèëòýí, àæëèí÷íû àæûí áàéðíû ðº ëáº ð | | | | - | | | - | - | - | |
| 2.2.6 | Бүтээгдэхүүн хуваах гэрээний дагуу хүлээн авсан дэмжлэг | | | | - | | | - | - | - | |
| 2.2.7 | Ашигт малтмалаас бусад байгалийн баялаг ашиглах зөвшөөрлийн хураамж | | | | - | | | - | - | - | |
| **2.3 Нутгийн захиргааны байгууллагад төлсөн хураамж, үйлчилгээний хөлс** | | | **-** | **-** | **-** | **-** | **-** | **-** | **-** | **-** | |
| 2.3.1 | Орон нутгийн төсөвт төлсөн тэмдэгтийн хураамж | | | | - | | | - | - | - | |
| 2.3.2 | Нутгийн захиргааны байгууллагад төлсөн үйлчилгээний хөлс | | | | - | | | - | - | - | |
| **2.4 Орон нутгийн төрийн өмчийн ногдол ашиг** | | | **-** | **-** | **-** | **-** | **-** | **-** | **-** | **-** | |
| 2.4.1 | Орон нутгийн төрийн өмчийн ногдол ашиг | | | | - | | | - | - | - | |
| **2.5 Бусад** | | | **-** | **-** | **-** | **-** | **-** | **-** | **-** | **-** | |
| 2.5.1 | Торгууль | | | | - | | | - | - | - | |
| **3. Бусад төлбөр ба зардал** | | | **16,000.0** | **-** | **16,000.0** | **(200.0)** | **15,800.0** | **15,800.0** | **15,800.0** | **-** | |
| **3.1 Байгаль хамгаалах зардлын урьдчилгаа** | | | **5,000.0** | **-** | **5,000.0** | **-** | **5,000.0** | **5,000.0** | **5,000.0** | **-** | |
| 3.1.1 | Байгаль хамгаалах зардлын 50 хувийг тусгай дансанд шилжүүлсэн дүн | | 5,000.0 | | 5,000.0 | | 5,000.0 | 5,000.0 | 5,000.0 | - | 3 |
| **3.2 Төрийн байгууллагад өгсөн хандив, дэмжлэг** | | | **11,000.0** | **-** | **11,000.0** | **(200.0)** | **10,800.0** | **10,800.0** | **10,800.0** | **-** | |
| 3.2.1 | Яам, агентлагт өгсөн | Мөнгөн хандив, дэмжлэг | | | - | | | - | - | - | |
| 3.2.2 | | Мөнгөн бус хандив, дэмжлэг | | | - | | | - | - | - | |

## Б-59 “Дунюань” ХХК

Доорх хүснэгтэд ЗГ болон компаниудаас ОУИТБС-ын албанд батлагдсан маягтын дагуу анхлан ирүүлсэн тайланг нэгтгэхэд үүссэн анхны зөрүү, нэгтгэлийн явцад хийгдсэн тохируулгын дэлгэрэнгүй болон шийдэгдээгүй үлдсэн зөрүүнүүдийг татварын төрөл тус бүр дээр харуулав.

| № | 2724146 | | Анхны нэгтгэл | | Анхны нэгтгэлийн зөрүү, цэвэр | Тохируулга | | Тохируулгын дараа | | Шийдвэрлэг дээгүй зөрүү, цэвэр | Тодотгол |
|---|---|---|---|---|---|---|---|---|---|---|---|
| | Үзүүлэлт | | ЗГ | Компани | | ЗГ | Компани | ЗГ | Компани | | |
| 3.2.3 | Аймаг, нийслэлд өгсөн | Мөнгөн хандив, дэмжлэг | | | - | | | - | - | - | |
| 3.2.4 | | Мөнгөн бус хандив, дэмжлэг | | | - | | | - | - | - | |
| 3.2.5 | Сум, дүүрэгт өгсөн | Мөнгөн хандив, дэмжлэг | 11,000.0 | | 11,000.0 | (200.0) | 10,800.0 | 10,800.0 | 10,800.0 | - | 4 |
| 3.2.6 | | Мөнгөн бус хандив, дэмжлэг | | | - | | | - | - | - | |
| 3.2.7 | Бусад байгууллагад өгсөн | Мөнгөн хандив, дэмжлэг | | | - | | | - | - | - | |
| 3.2.8 | | Мөнгөн бус хандив, дэмжлэг | | | - | | | - | - | - | |
| | **Нийт дүн** | | **614,314.8** | **-** | **614,314.8** | **(15,403.1)** | **598,911.7** | **598,911.7** | **598,911.7** | **-** | |

| | |
|---|---|
| ЗГ-ын байгууллагын тайлагнасан дүн компанийн дүнгээс (+) их, бага (-) | - |
| ЗГ-ын байгууллагын тайлагнасан дүн компанийн дүнгээс их | - |
| Компанийн тайлагнасан дүн ЗГ-ын байгууллагын тайлагнасан дүнгээс их | - |
| **Цэвэр зөрүү** | **-** |

**Б-59 “Дунюань” ХХК**

**Товч танилцуулга**

“Дунюань” ХХК MV-009852 ашиглалтын лицензийг 2005.05.20 нд MV-015033 лицензийг 2009.07.28 нд MV-015032 лицензийг 2009.07.28 нд 30 жилийн хугацаатайгаар авсан бөгөөд Өмнөговь аймагийн Номгон сумын Хартолгой гэдэг газар Мөнгө, Төмөр, Хар тугалга, Цайр олборлолтын лицензтэй ба одоогоор олборлолт хийгээгүй байна. Тус компани нь Баянгол дүүргийн татварт харъяалагддаг 100 хувь гадаадын хөрөнгө оруулалттай компани юм. Компанийн хаяг: Улаанбаатар хот Баянгол дүүргийн 20-р хороо Эрчим хүчний гудамж 4-р цахилгаан станцын зүүн урд байрладаг.

**Засгийн газрын хүлээн авсан орлого болон Компанийн төлсөн төлбөрүүд хоорондын зөрүү**

Хийгдсэн тохируулгууд болон Шийдвэрлэгдээгүй үлдсэн зөрүүнүүдийн талаарх тайлбаруудыг дор харуулав.

1. **Улсын төсөвт төлсөн албан татвар, төлбөр, хураамж**,

   Компани ОУИТБС-ын албанд тайлангаа гаргаж өгөөгүй байсан ба нэгтгэл тайлангийн явцад компанийн ирүүлсэн дэлгэрэнгүй мэдээлэл болон Холбогдох яам, агенталг төр захиргааны байгууллагууд руу хандсанаар ирүүлсэн мэдээлэл компанийн мэдээлэлтэй тохирч байсан бөгөөд зарим санхүүгийн урсгалууд зөрүүтэй ирсэнийг дахин хандаж зөрүүг шийдвэрлэн компани талд нэмж тохируулсан.

2. **Аж ахуйн нэгжээс төлсөн ажиллагсдын нийгмийн болон эрүүл мэндийн даатгалын шимтгэл**

   Компани ОУИТБС-ын албанд 2011 оны тайлангаа гаргаж өгөхдөө хувь хүнээс төлсөн шимтгэлийг оруулан бүртгэсэн байсан ба нэгтгэл тайлангийн явцад компанийн ирүүлсэн дэлгэрэнгүй мэдээлэл болон НДЕГ-с ирүүлсэн мэдээлэлд үндэслэн 19,084.5 мянган төгрөгийг ЗГ талаас хасч 20,232.8 мянган төгрөгийг компани талд нэмж тохируулсан.

3. **Улс, орон нутгийн төсөвт төлсөн албан татвар, төлбөр, хураамж**,

   Компани ОУИТБС-ын албанд тайлангаа гаргаж өгөөгүй байсан ба нэгтгэл тайлангийн явцад компанийн ирүүлсэн дэлгэрэнгүй мэдээлэл болон Холбогдох яам, агенталг төр захиргааны байгууллагууд руу хандсанаар ирүүлсэн мэдээлэл компанийн мэдээлэлтэй тохирч байсан бөгөөд зарим санхүүгийн урсгалууд зөрүүтэй ирсэнийг дахин хандаж зөрүүг шийдвэрлэн компани талд нэмж тохируулсан.

4. **Сум дүүрэгт өгсөн мөнгөн хандив дэмжлэг**

   Компани ОУИТБС-ын албанд тайлангаа гаргаж өгөөгүй байсан ба нэгтгэл тайлангийн явцад компанийн ирүүлсэн дэлгэрэнгүй мэдээлэлд үндэслэн тохируулахад хандив авсан сум дүүрэгт хандахад хүлээн авсан эсэхээ бидэнд албан бичгээр ирүүлэхэд ЗГ анхны тайландаа 200.0 төгрөгөөр илүү тусгасан байсан байсан тул ЗГ талаас хасч компани талд 10,800.0 мянган төгрөгийг нэмж тохируулсан.

**Òî äðóóëãà:**

Тайлагнасан дүнгийн талаархи дэлгэрэнгүй мэдээлэл хүссэн албан бичгийг компанид 2012 î í û 08 дугаар ñàðû í 15-í ä өөрийн биер хүргэж өгсөн ба компани хариуг бидэнд 2012 оны 08 дугаар сарын 30-ны өдөр èð¿¿ëñýí áàéí à. Ирүүлсэн мэдээлэл хангалтгүй байсан тул компани тал руу дахин дахин хандаж мэдээллийг гаргуулж авч байсан. ЗГ-ын дэлгэрэнгүй мэдээллийг холбогдох байгууллагуудаас гаргуулан авч, хандив, дэмжлэгийн талаар Төр, засгийн болон төсвийн байгууллагуудад албан бичгийг 2012 оны 09 дүгээр сарын 26-нд хүргүүлсэн. Төр, засгийн, төсвийн, орон нутгийн захиргааны байгууллагууд болон компани руу утсаар шаардаж холбогдон мэдээллийг авч ажилласан.

**Õóðààí ãóé òàéëáàð:**

Хоёр талаас шаардлагатай мэдээллүүдийг бүрэн хэмжээнд авч ажилласны үр дүнд энэ компанийн хувьд шийдвэрлэгдээгүй зөрүү үлдээгүй байна.

## Б-60 “Дэлгэр-Орчлон” ХХК

Доорх хүснэгтэд ЗГ болон компаниудаас ОУИТБС-ын албанд батлагдсан маягтын дагуу анхлан ирүүлсэн тайланг нэгтгэхэд үүссэн анхны зөрүү, нэгтгэлийн явцад хийгдсэн тохируулгын дэлгэрэнгүй болон шийдэгдээгүй үлдсэн зөрүүнүүдийг татварын төрөл тус бүр дээр харуулав.

| № | 2736578 | Анхны нэгтгэл | | Анхны нэгтгэлийн зөрүү, цэвэр | Тохируулга | | Тохируулгын дараа | | Шийдвэрлэг дээгүй зөрүү, цэвэр | Тодотгол |
|---|---|---|---|---|---|---|---|---|---|---|
| | Үзүүлэлт | ЗГ | Компани | | ЗГ | Компани | ЗГ | Компани | | |
| **1. Улсын төсөвт төлсөн албан татвар, төлбөр, хураамж, ногдол ашиг** | | 913,721.7 | - | **913,721.7** | **442.6** | **914,164.3** | **914,164.3** | **914,164.3** | **-** | |
| **1.1 Татвар, хураамж** | | 913,701.7 | - | **913,701.7** | **442.6** | **914,144.3** | **914,144.3** | **914,144.3** | **-** | |
| 1.1.1 | Àæàõóéí íýãæèéí îðëîãûí àëáàí òàòâàð | 5.0 | | 5.0 | | 5.0 | 5.0 | 5.0 | - | 1 |
| 1.1.2 | Ãààëèéí àëáàí òàòâàð | 911,782.0 | | 911,782.0 | | 911,782.0 | 911,782.0 | 911,782.0 | - | 2 |
| 1.1.3 | Нэмэгдсэн өртгийн албан татвар | 1,914.7 | | 1,914.7 | | 1,914.7 | 1,914.7 | 1,914.7 | - | 3 |
| 1.1.4 | Автобензин, дизелийн түлшний онцгой албан татвар | | | - | | | - | - | - | |
| 1.1.5 | Ââòî áåí çèí , äèçåëèéí òºëºí èé àëáàí òàòâàð | | | - | | | - | - | - | |
| 1.1.6 | Ашигт малтмалын нөөц ашигласны төлбөр болон нэмэлт төлбөр | | | - | | | - | - | - | |
| 1.1.7 | Àøèãò ì àëòì àëûí àøèãëàëòûí áîëîí õàéãóóëûí òóñãàé çºâøºº ðëèéí ðºëáºð | | | - | 442.6 | 442.6 | 442.6 | 442.6 | - | 4 |
| 1.1.8 | Зарим бүтээгдэхүүний үнийн өсөлтийн албан татвар | | | - | | | - | - | - | |
| 1.1.9 | Цөмийн төхөөрөмж барих, өөрчлөх, шинэчлэх, ашиглалтаас гаргах, ашиглах тусгай зөвшөөрлийн улсын тэмдэгтийн хураамж | | | - | | | - | - | - | |
| 1.1.10 | Цөмийн бодис эзэмших, ашиглах, худалдах, импортлох,экспортлох, тээвэрлэх, хаягдлыг булах тусгай зөвшөөрлийн улсын тэмдэгтийн хураамж | | | - | | | - | - | - | |
| 1.1.11 | Цацраг идэвхт ашигт малтмал импортлох, экспортлох, тээвэрлэх, хаягдлыг булах, ашиглалтын дараа газар нөхөн сэргээх тусгай зөвшөөрлийн улсын тэмдэгтийн хураамж | | | - | | | - | - | - | |
| 1.1.12 | Цацрагийн үүсгүүрийг эзэмших, ашиглах, худалдах, угсрах, байрлуулах, түрээслэх, үйлдвэрлэх, ашиглалтаас гаргах, задлах, хадгалах, тээвэрлэх, импортлох, экспортлох, хаягдлыг булах, идэвхийг сулруулах болон түүнтэй холбогдсон бусад үйл ажиллагаа эрхлэх тусгай зөвшөөрлийн улсын тэмдэгтийн хураамж | | | - | | | - | - | - | |
| 1.1.13 | Аж ахуйн нэгжээс төлсөн ажиллагсдын нийгмийн болон эрүүл мэндийн даатгалын шимтгэл | | | - | | | - | - | - | |
| **1.2 Төлбөр** | | - | - | **-** | **-** | **-** | **-** | **-** | **-** | |
| 1.2.1 | Óëñûí ºñàëéí ðºíãºð õàéãóóë õèéñýí îðäûí íºãºíºëáºð | | | - | | | - | - | - | |
| 1.2.2 | Ãàäààäûí ì ýðãýæëèõýí , àæëèí÷íû àæëûí áàéðíû ºëáºð | | | - | | | - | - | - | |

## Б-60 “Дэлгэр-Орчлон” ХХК

Доорх хүснэгтэд ЗГ болон компаниудаас ОУИТБС-ын албанд батлагдсан маягтын дагуу анхлан ирүүлсэн тайланг нэгтгэхэд үүссэн анхны зөрүү, нэгтгэлийн явцад хийгдсэн тохируулгын дэлгэрэнгүй болон шийдэгдээгүй үлдсэн зөрүүнүүдийг татварын төрөл тус бүр дээр харуулав.

| № | 2736578 | Анхны нэгтгэл | | Анхны нэгтгэлийн зөрүү, цэвэр | Тохируулга | | Тохируулгын дараа | | Шийдвэрлэг дээгүй зөрүү, цэвэр | Тодотгол |
|---|---|---|---|---|---|---|---|---|---|---|
| | Үзүүлэлт | ЗГ | Компани | | ЗГ | Компани | ЗГ | Компани | | |
| 1.2.3 | Бүтээгдэхүүн хуваах гэрээнд тухайн жилд гарын үсэг зурсаны урамшуулал | | | - | | | - | - | - | |
| 1.2.4 | Бүтээгдэхүүн хуваах гэрээгээр олборлолт эхэлсэний урамшуулал | | | - | | | - | - | - | |
| 1.2.5 | Бүтээгдэхүүн хуваах гэрээгээр тухайн жилд төвлөрүүлсэн сургалтын урамшуулал | | | - | | | - | - | - | |
| 1.2.6 | Бүтээгдэхүүн хуваах гэрээнд заасан нөхцлийн дагуу төвлөрүүлсэн талбайн дэнчин | | | - | | | - | - | - | |
| 1.2.7 | Бүтээгдэхүүн хуваах гэрээнд заасан нөхцлийн дагуу төвлөрүүлсэн захиргааны үйлчилгээний шимтгэл | | | - | | | - | - | - | |
| 1.2.8 | Бүтээгдэхүүн хуваах гэрээнд заасан нөхцлийн дагуу төлөөлөгчийн газрын үйл ажиллагааг дэмжсэн төлбөр | | | - | | | - | - | - | |
| 1.2.9 | Агаарын бохирдлын төлбөр | | | - | | | - | - | - | |
| **1.3 Яам, төрийн захиргааны байгууллагад төлсөн үйлчилгээний хөлс, хураамж** | | 20.0 | - | **20.0** | **-** | **20.0** | **20.0** | **20.0** | **-** | |
| 1.3.1 | Ãàäëëéí ¿éë÷èëãýý èé õóðàà æ | 20.0 | | 20.0 | | 20.0 | 20.0 | 20.0 | - | 5 |
| 1.3.2 | Яам, төрийн захиргааны байгууллагад төлсөн тэмдэгтийн хураамж | | | - | | | - | - | - | |
| 1.3.3 | Яам, төрийн захиргааны байгууллагад төлсөн үйлчилгээний хөлс | | | - | | | - | - | - | |
| 1.3.4 | Гадаадын ажиллах хүч, мэргэжилтний үйлчилгээний хураамж | | | - | | | - | - | - | |
| **1.4 Төрийн өмчийн ногдол ашиг** | | - | - | **-** | **-** | **-** | **-** | **-** | **-** | |
| 1.4.1 | Ö³ðèéí ºì ÷èéí í î ãäî ë àø èã | | | - | | | - | - | - | |
| **1.5 Засгийн газрын орлого ба бусад орлого** | | - | - | **-** | **-** | **-** | **-** | **-** | **-** | |
| 1.5.1 | Бүтээгдэхүүн хуваах гэрээний дагуу Засгийн газарт ногдох газрын тосны орлого | | | - | | | - | - | - | |
| 1.5.2 | Үүнээс роялти | | | - | | | - | - | - | |
| **1.6 Бусад** | | - | - | **-** | **-** | **-** | **-** | **-** | **-** | |
| 1.6.1 | Торгууль | | | - | | | - | - | - | |
| **2. Орон нутгийн төсөвт төлсөн албан татвар, төлбөр, хураамж, ногдол ашиг** | | **-** | **-** | **-** | **-** | **-** | **-** | **-** | **-** | |
| **2.1 Орон нутгийн төсөвт төлсөн татвар** | | - | - | **-** | **-** | **-** | **-** | **-** | **-** | |

## Б-60 “Дэлгэр-Орчлон” ХХК

Доорх хүснэгтэд ЗГ болон компаниудаас ОУИТБС-ын албанд батлагдсан маягтын дагуу анхлан ирүүлсэн тайланг нэгтгэхэд үүссэн анхны зөрүү, нэгтгэлийн явцад хийгдсэн тохируулгын дэлгэрэнгүй болон шийдэгдээгүй үлдсэн зөрүүнүүдийг татварын төрөл тус бүр дээр харуулав.

| № | 2736578 | Анхны нэгтгэл | | Анхны нэгтгэлийн зөрүү, цэвэр | Тохируулга | | Тохируулгын дараа | | Шийдвэрлэг дээгүй зөрүү, цэвэр | Тодотгол |
|---|---|---|---|---|---|---|---|---|---|---|
| | Үзүүлэлт | ЗГ | Компани | | ЗГ | Компани | ЗГ | Компани | | |
| 2.1.1 | Үл хөдлөх эд хөрөнгийн албан татвар | | | - | | | - | - | - | |
| 2.1.2 | Автотээврийн болон өөрөө явагч хэрэгслийн албан татвар | | | - | | | - | - | - | |
| 2.1.3 | Áóñàä | | | - | | | - | - | - | |
| **2.2 Төлбөр** | | - | - | **-** | **-** | **-** | **-** | **-** | **-** | |
| 2.2.1 | Газрын төлбөр | | | - | | | - | - | - | |
| 2.2.2 | Ус, рашаан ашигласны төлбөр | | | - | | | - | - | - | |
| 2.2.3 | Ойгоос хэрэглээний мод, түлээ бэлтгэж, ашигласны төлбөр | | | - | | | - | - | - | |
| 2.2.4 | Түгээмэл тархацтай ашигт малтмалын нөөц ашигласны төлбөр | | | - | | | - | - | - | |
| 2.2.5 | Ãàäààäûí ì ýðãýæëýýí , àæëè÷íû àæûí áàéðíû ðºëáº ð | | | - | | | - | - | - | |
| 2.2.6 | Бүтээгдэхүүн хуваах гэрээний дагуу хүлээн авсан дэмжлэг | | | - | | | - | - | - | |
| 2.2.7 | Ашигт малтмалаас бусад байгалийн баялаг ашиглах зөвшөөрлийн хураамж | | | - | | | - | - | - | |
| **2.3 Нутгийн захиргааны байгууллагад төлсөн хураамж, үйлчилгээний хөлс** | | - | - | **-** | **-** | **-** | **-** | **-** | **-** | |
| 2.3.1 | Орон нутгийн төсөвт төлсөн тэмдэгтийн хураамж | | | - | | | - | - | - | |
| 2.3.2 | Нутгийн захиргааны байгууллагад төлсөн үйлчилгээний хөлс | | | - | | | - | - | - | |
| **2.4 Орон нутгийн төрийн өмчийн ногдол ашиг** | | - | - | **-** | **-** | **-** | **-** | **-** | **-** | |
| 2.4.1 | Орон нутгийн төрийн өмчийн ногдол ашиг | | | - | | | - | - | - | |
| **2.5 Бусад** | | - | - | **-** | **-** | **-** | **-** | **-** | **-** | |
| 2.5.1 | Торгууль | | | - | | | - | - | - | |
| **3. Бусад төлбөр ба зардал** | | **-** | **-** | **-** | **-** | **-** | **-** | **-** | **-** | |
| **3.1 Байгаль хамгаалах зардлын урьдчилгаа** | | - | - | **-** | **-** | **-** | **-** | **-** | **-** | |
| 3.1.1 | Байгаль хамгаалах зардлын 50 хувийг тусгай дансанд шилжүүлсэн дүн | | | - | | | - | - | - | |
| **3.2 Төрийн байгууллагад өгсөн хандив, дэмжлэг** | | - | - | **-** | **-** | **-** | **-** | **-** | **-** | |
| 3.2.1 | Яам, агентлагт өгсөн Мөнгөн хандив, | | | - | | | - | - | - | |

## Б-60 “Дэлгэр-Орчлон” ХХК

Доорх хүснэгтэд ЗГ болон компаниудаас ОҮИТБС-ын албанд батлагдсан маягтын дагуу анхлан ирүүлсэн тайланг нэгтгэхэд үүссэн анхны зөрүү, нэгтгэлийн явцад хийгдсэн тохируулгын дэлгэрэнгүй болон шийдэгдээгүй үлдсэн зөрүүнүүдийг татварын төрөл тус бүр дээр харуулав.

| № | 2736578 | | Анхны нэгтгэл | | Анхны нэгтгэлийн зөрүү, цэвэр | Тохируулга | | Тохируулгын дараа | | Шийдвэрлэг дээгүй зөрүү, цэвэр | Тодотгол |
|---|---|---|---|---|---|---|---|---|---|---|---|
| | Үзүүлэлт | | ЗГ | Компани | | ЗГ | Компани | ЗГ | Компани | | |
| | | дэмжлэг | | | | | | | | | |
| 3.2.2 | | Мөнгөн бус хандив, дэмжлэг | | | - | | | - | - | - | |
| 3.2.3 | Аймаг, нийслэлд өгсөн | Мөнгөн хандив, дэмжлэг | | | - | | | - | - | - | |
| 3.2.4 | | Мөнгөн бус хандив, дэмжлэг | | | - | | | - | - | - | |
| 3.2.5 | Сум, дүүрэгт өгсөн | Мөнгөн хандив, дэмжлэг | | | - | | | - | - | - | |
| 3.2.6 | | Мөнгөн бус хандив, дэмжлэг | | | - | | | - | - | - | |
| 3.2.7 | Бусад байгууллагад өгсөн | Мөнгөн хандив, дэмжлэг | | | - | | | - | - | - | |
| 3.2.8 | | Мөнгөн бус хандив, дэмжлэг | | | - | | | - | - | - | |
| | **Нийт дүн** | | **913,721.7** | **-** | **913,721.7** | **442.6** | **914,164.3** | **914,164.3** | **914,164.3** | **-** | |

| | |
|---|---|
| ЗГ-ын байгууллагын тайлагнасан дүн компанийн дүнгээс (+) их, бага (-) | - |
| ЗГ-ын байгууллагын тайлагнасан дүн компанийн дүнгээс их | - |
| Компанийн тайлагнасан дүн ЗГ-ын байгууллагын тайлагнасан дүнгээс их | - |
| **Цэвэр зөрүү** | **-** |

**Б-60 “Дэлгэр-Орчлон” ХХК**

**Товч танилцуулга**

“Дэлгэр-Орчлон” ХХК XV-009912 ашиглалтын лицензийг 2005.05.31 нд 9 жилийн хугацаатайгаар авсан бөгөөд Дархан-Уул аймагийн Шарынгол сумын Моринтолгой гэдэг хайгуулын үйл ажиллагаа эрхлэхээр авсан байна. 2011 оны тайлант жилд тус талбайд нийт 36 сая төгрөгийн өртөг бүхий хайгуулын ажил хийсэн. Тус компани нь Сүхбаатар дүүргийн татварт харъяалагддаг компани юм. Компанийн хаяг: Улаанбаатар хот Баянзүрх дүүргийн 13-р хороололын Бизнес плаза-2-н 5-н давхарт байрладаг.

**Засгийн газрын хүлээн авсан орлого болон Компанийн төлсөн төлбөрүүд хоорондын зөрүү**
Хийгдсэн тохируулгууд болон Шийдвэрлэгдээгүй үлдсэн зөрүүнүүдийн талаарх тайлбаруудыг дор харуулав.

1. **Улсын төсөвт төлсөн албан татвар, төлбөр, хураамж, ногдол ашиг**

   Компани ОҮИТБС-ын албанд тайлангаа гаргаж өгөөгүй байсан ба нэгтгэл тайлангийн явцад компанийн ирүүлсэн дэлгэрэнгүй мэдээлэл болон Холбогдох яам, агенталг төр захиргааны байгууллагуудаас ирүүлсэн мэдээлэл компанийн мэдээлэлийг тулган шалгахад компанийн мэдээлэлтэй тохирч байгаа тул компани талд нэмж тохируулсан.

   **Òî äðóóëãà:**

   Тайлагнасан дүнгийн талаархи дэлгэрэнгүй мэдээлэл хүссэн албан бичгийг компанид 2012 î í û 08 дугаар ñàðû 20-í ä өөрсдөө ирж хүлээн авсан ба компани хариуг бидэнд 2012 оны 10 дугаар сарын 07-ны өдөр èð¿¿ëñýí áàéí à. ЗГ-ын дэлгэрэнгүй мэдээллийг холбогдох байгууллагуудаас гаргуулан авч, хандив, дэмжлэгийн талаар Төр, засгийн болон төсвийн байгууллагуудад албан бичгийг 2012 оны 09 дүгээр сарын 26-нд хүргүүлсэн. Төр, засгийн, төсвийн, орон нутгийн захиргааны байгууллагууд болон компани руу утсаар шаардаж холбогдон мэдээллийг авч ажилласан.

   **Õóðààí ãóé òàéëáàð:**

   Хоёр талаас шаардлагатай мэдээллүүдийг бүрэн хэмжээнд авч ажилласны үр дүнд энэ компанийн хувьд шийдвэрлэгдээгүй зөрүү үлдээгүй байна.

## Б-61. "Жамп-Алт" ХХК

Доорх хүснэгтэд ЗГ болон компаниудаас ОУИТБС-ын ажлын албанд батлагдсан маягтын дагуу анхлан ирүүлсэн тайланг нэгтгэхэд үүссэн анхны зөрүү, нэгтгэлийн ажлын явцад хийгдсэн тохируулгын дэлгэрэнгүй болон шийдэгдээгүй үлдсэн зөрүүнүүдийг татварын төрөл тус бүр дээр харуулав.

| № | 5738191 | Анхны нэгтгэл | | Анхны нэгтгэлийн зөрүү, цэвэр | Тохируулга | | Тохируулгын дараа | | Шийдэгдээгүй зөрүү, цэвэр | Тодотгол |
|---|---|---|---|---|---|---|---|---|---|---|
| | Үзүүлэлт | ЗГ | Компани | | ЗГ | Компани | ЗГ | Компани | | |
| **1. Улсын төсөвт төлсөн албан татвар, төлбөр, хураамж, ногдол ашиг** | | **770,473.5** | **803,666.8** | **(33,193.3)** | **81,897.6** | **48,704.3** | **852,371.1** | **852,371.1** | **-** | |
| **1.1 Татвар, хураамж** | | **767,193.5** | **789,961.8** | **(22,768.3)** | **76,217.5** | **53,449.2** | **843,411.0** | **843,411.0** | **-** | |
| 1.1.1 | Àæàõóéí íýãææëéí îðëîãûí àëáàí òàòâàð | 133,614.3 | 133,614.3 | - | | | 133,614.3 | 133,614.3 | - | |
| 1.1.2 | Ãàäààäûí àëáàí òàòâàð | | | - | | | - | - | - | |
| 1.1.3 | Нэмэгдсэн өртгийн албан татвар | 0.1 | | 0.1 | | 0.1 | 0.1 | 0.1 | - | |
| 1.1.4 | Автобензин, дизелийн түлшний онцгой албан татвар | | | - | | | - | - | - | |
| 1.1.5 | Àâòî áåíçèí , äèçåëèéí òºëøèé àëáàí òàòâàð | | | - | | | - | - | - | |
| 1.1.6 | Ашигт малтмалын нөөц ашигласны төлбөр болон нэмэлт төлбөр | 468,247.7 | 544,465.2 | (76,217.5) | 76,217.5 | | 544,465.2 | 544,465.2 | - | 1 |
| 1.1.7 | Àøèãò àëòûí àøèãëàëòûí áîëîí õàéãóóëûí òóñëàé çºâøººðëèéí òºëáºð | 8,958.8 | 18,238.1 | (9,279.3) | | (9,279.3) | 8,958.8 | 8,958.8 | - | 2 |
| 1.1.8 | Зарим бүтээгдэхүүний үнийн өсөлтийн албан татвар | | | - | | | - | - | - | |
| 1.1.9 | Цөмийн төхөөрөмж барих, өөрчлөх, шинэчлэх, ашиглалтаас гаргах, ашиглах тусгай зөвшөөрлийн улсын тэмдэгтийн хураамж | | | - | | | - | - | - | |
| 1.1.10 | Цөмийн бодис эзэмших, ашиглах, худалдах, импортлох,экспортлох, тээвэрлэх, хаягдлыг булах тусгай зөвшөөрлийн улсын тэмдэгтийн хураамж | | | - | | | - | - | - | |
| 1.1.11 | Цацраг идэвхт ашигт малтмал импортлох, экспортлох, тээвэрлэх, хаягдлыг булах, ашиглалтын дараа газар нөхөн сэргээх тусгай зөвшөөрлийн улсын тэмдэгтийн хураамж | | | - | | | - | - | - | |
| 1.1.12 | Цацрагийн үүсгүүрийг эзэмших, ашиглах, худалдах, угсрах, байрлуулах, түрээслэх, үйлдвэрлэх, ашиглалтаас гаргах, задлах, хадгалах, тээвэрлэх, импортлох, экспортлох, хаягдлыг булах, идэвхийг сулруулах болон түүнтэй холбогдсон бусад үйл ажиллагаа эрхлэх тусгай зөвшөөрлийн улсын тэмдэгтийн хураамж | | | - | | | - | - | - | |
| 1.1.13 | Аж ахуйн нэгжээс төлсөн ажиллагсдын нийгмийн болон эрүүл мэндийн даатгалын шимтгэл | 156,372.6 | 93,644.2 | 62,728.4 | | 62,728.4 | 156,372.6 | 156,372.6 | - | 3 |
| **1.2 Төлбөр** | | **2,693.9** | **8,611.0** | **(5,917.1)** | **692.7** | **(5,224.4)** | **3,386.6** | **3,386.6** | **-** | |
| 1.2.1 | Óëñûí òºñâèéí õºðºíãºä òàéãóóëàõ õèéñýí îðëûí íºõºí òºëáºð | | 6,196.1 | (6,196.1) | | (6,196.1) | - | - | - | 4 |

## Б-61. "Жамп-Алт" ХХК

Доорх хүснэгтэд ЗГ болон компаниудаас ОУИТБС-ын ажлын албанд батлагдсан маягтын дагуу анхлан ирүүлсэн тайланг нэгтгэхэд үүссэн анхны зөрүү, нэгтгэлийн ажлын явцад хийгдсэн тохируулгын дэлгэрэнгүй болон шийдэгдээгүй үлдсэн зөрүүнүүдийг татварын төрөл тус бүр дээр харуулав.

| № | 5738191 | Анхны нэгтгэл | | Анхны нэгтгэлийн зөрүү, цэвэр | Тохируулга | | Тохируулгын дараа | | Шийдэгдээгүй зөрүү, цэвэр | Тодотгол |
|---|---|---|---|---|---|---|---|---|---|---|
| | Үзүүлэлт | ЗГ | Компани | | ЗГ | Компани | ЗГ | Компани | | |
| 1.2.2 | Ãàäàäàãûí ì ýðãýæëýãí, àæëèëèéí àæëûí áàéðûí ðºëºð | 2,693.9 | 2,414.9 | 279.0 | 692.7 | 971.7 | 3,386.6 | 3,386.6 | - | 5 |
| 1.2.3 | Бүтээгдэхүүн хуваах гэрээнд тухайн жилд гарын үсэг зурсаны урамшуулал | | | - | | | - | - | - | |
| 1.2.4 | Бүтээгдэхүүн хуваах гэрээгээр олборлолт эхэлсэний урамшуулал | | | - | | | - | - | - | |
| 1.2.5 | Бүтээгдэхүүн хуваах гэрээгээр тухайн жилд төвлөрүүлсэн сургалтын урамшуулал | | | - | | | - | - | - | |
| 1.2.6 | Бүтээгдэхүүн хуваах гэрээнд заасан нөхцлийн дагуу төвлөрүүлсэн талбайн дэнчин | | | - | | | - | - | - | |
| 1.2.7 | Бүтээгдэхүүн хуваах гэрээнд заасан нөхцлийн дагуу төвлөрүүлсэн захиргааны үйлчилгээний шимтгэл | | | - | | | - | - | - | |
| 1.2.8 | Бүтээгдэхүүн хуваах гэрээнд заасан нөхцлийн дагуу төлөөлөгчийн газрын үйл ажиллагааг дэмжсэн төлбөр | | | - | | | - | - | - | |
| 1.2.9 | Агаарын бохирдлын төлбөр | | | - | | | - | - | - | |
| **1.3 Яам, төрийн захиргааны байгууллагад төлсөн үйлчилгээний хөлс, хураамж** | | **586.1** | **5,094.0** | **(4,507.9)** | **4,987.4** | **479.5** | **5,573.5** | **5,573.5** | **-** | |
| 1.3.1 | Ãàäëèéí ¿éë÷èëãýýí èé õóðàà æ | | | - | | | - | - | - | 8 |
| 1.3.2 | Яам, төрийн захиргааны байгууллагад төлсөн тэмдэгтийн хураамж | | | - | | | - | - | - | |
| 1.3.3 | Яам, төрийн захиргааны байгууллагад төлсөн үйлчилгээний хөлс | 586.1 | 4,833.0 | (4,246.9) | 4,925.4 | 678.5 | 5,511.5 | 5,511.5 | - | 6 |
| 1.3.4 | Гадаадын ажиллах хүч, мэргэжилтний үйлчилгээний хураамж | | 261.0 | (261.0) | 62.0 | (199.0) | 62.0 | 62.0 | - | 6 |
| **1.4 Төрийн өмчийн ногдол ашиг** | | **-** | **-** | **-** | **-** | **-** | **-** | **-** | **-** | |
| 1.4.1 | Òºðèéí ºì ÷èéí íîãäîë àø èã | | | - | | | - | - | - | |
| **1.5 Засгийн газрын орлого ба бусад орлого** | | **-** | **-** | **-** | **-** | **-** | **-** | **-** | **-** | |
| 1.5.1 | Бүтээгдэхүүн хуваах гэрээний дагуу Засгийн газарт ногдох газрын тосны орлого | | | - | | | - | - | - | |
| 1.5.2 | Үүнээс роялти | | | - | | | - | - | - | |
| **1.6 Бусад** | | **-** | **-** | **-** | **-** | **-** | **-** | **-** | **-** | |
| 1.6.1 | Торгууль | | | - | | | - | - | - | |
| **2. Орон нутгийн төсөвт төлсөн албан татвар, төлбөр, хураамж, ногдол ашиг** | | **15,598.6** | **26,334.9** | **(10,736.3)** | **10,642.3** | **(94.0)** | **26,240.9** | **26,240.9** | **-** | |
| **2.1 Орон нутгийн төсөвт төлсөн татвар** | | **16.0** | **16.0** | **-** | **-** | **-** | **16.0** | **16.0** | **-** | |

## Б-61. "Жамп-Алт" ХХК

Доорх хүснэгтэд ЗГ болон компаниудаас ОУИТБС-ын ажлын албанд батлагдсан маягтын дагуу анхлан ирүүлсэн тайланг нэгтгэхэд үүссэн анхны зөрүү, нэгтгэлийн ажлын явцад хийгдсэн тохируулгын дэлгэрэнгүй болон шийдэгдээгүй үлдсэн зөрүүнүүдийг татварын төрөл тус бүр дээр харуулав.

| № | 5738191 | | Анхны нэгтгэл | | Анхны нэгтгэлийн зөрүү, цэвэр | Тохируулга | | Тохируулгын дараа | | Шийдэгдээгүй зөрүү, цэвэр | Тодотгол |
|---|---|---|---|---|---|---|---|---|---|---|---|
| | Үзүүлэлт | | ЗГ | Компани | | ЗГ | Компани | ЗГ | Компани | | |
| 2.1.1 | Үл хөдлөх эд хөрөнгийн албан татвар | | | | - | | | - | - | - | |
| 2.1.2 | Автотээврийн болон өөрөө явагч хэрэгслийн албан татвар | | 16.0 | 16.0 | - | | | 16.0 | 16.0 | - | |
| 2.1.3 | Áóñàä | | | | - | | | - | - | - | |
| **2.2 Төлбөр** | | | **15,582.6** | **26,318.9** | **(10,736.3)** | **10,642.3** | **(94.0)** | **26,224.9** | **26,224.9** | **-** | |
| 2.2.1 | Газрын төлбөр | | 4,540.3 | 4,634.3 | (94.0) | | (94.0) | 4,540.3 | 4,540.3 | - | 7 |
| 2.2.2 | Ус, рашаан ашигласны төлбөр | | 11,042.3 | 21,684.6 | (10,642.3) | 10,642.3 | | 21,684.6 | 21,684.6 | - | 8 |
| 2.2.3 | Ойгоос хэрэглээний мод, түлээ бэлтгэж, ашигласны төлбөр | | | | - | | | - | - | - | |
| 2.2.4 | Түгээмэл тархацтай ашигт малтмалын нөөц ашигласны төлбөр | | | | - | | | - | - | - | |
| 2.2.5 | Âàäàäàäûí ì ýðãýæëýãýí, àæëè÷íû àæûí áàéðû ðºëáº ð | | | | - | | | - | - | - | |
| 2.2.6 | Бүтээгдэхүүн хуваах гэрээний дагуу хүлээн авсан дэмжлэг | | | | - | | | - | - | - | |
| 2.2.7 | Ашигт малтмалаас бусад байгалийн баялаг ашиглах зөвшөөрлийн хураамж | | | | - | | | - | - | - | |
| **2.3 Нутгийн захиргааны байгууллагад төлсөн хураамж, үйлчилгээний хөлс** | | | **-** | **-** | **-** | **-** | **-** | **-** | **-** | **-** | |
| 2.3.1 | Орон нутгийн төсөвт төлсөн тэмдэгтийн хураамж | | | | - | | | - | - | - | |
| 2.3.2 | Нутгийн захиргааны байгууллагад төлсөн үйлчилгээний хөлс | | | | - | | | - | - | - | |
| **2.4 Орон нутгийн төрийн өмчийн ногдол ашиг** | | | **-** | **-** | **-** | **-** | **-** | **-** | **-** | **-** | |
| 2.4.1 | Орон нутгийн төрийн өмчийн ногдол ашиг | | | | - | | | - | - | - | |
| **2.5 Бусад** | | | **-** | **-** | **-** | **-** | **-** | **-** | **-** | **-** | |
| 2.5.1 | Торгууль | | | | - | | | - | - | - | |
| **3. Бусад төлбөр ба зардал** | | | **21,700.0** | **34,567.9** | **(12,867.9)** | **12,550.0** | **(317.9)** | **34,250.0** | **34,250.0** | **-** | |
| **3.1 Байгаль хамгаалах зардлын урьдчилгаа** | | | **1,500.0** | **1,500.0** | **-** | **-** | **-** | **1,500.0** | **1,500.0** | **-** | |
| 3.1.1 | Байгаль хамгаалах зардлын 50 хувийг тусгай дансанд шилжүүлсэн дүн | | 1,500.0 | 1,500.0 | - | | | 1,500.0 | 1,500.0 | - | |
| **3.2 Төрийн байгууллагад өгсөн хандив, дэмжлэг** | | | **20,200.0** | **33,067.9** | **(12,867.9)** | **12,550.0** | **(317.9)** | **32,750.0** | **32,750.0** | **-** | |
| 3.2.1 | Яам, агентлагт өгсөн | Мөнгөн хандив, дэмжлэг | | | - | | | - | - | - | |
| 3.2.2 | | Мөнгөн бус хандив, дэмжлэг | | | - | | | - | - | - | |
| 3.2.3 | Аймаг, нийслэлд өгсөн | Мөнгөн хандив, дэмжлэг | 20,000.0 | 20,750.0 | (750.0) | 750.0 | | 20,750.0 | 20,750.0 | - | 9 |
| 3.2.4 | | Мөнгөн бус хандив, дэмжлэг | | | - | | | - | - | - | |

## Б-61. "Жамп-Алт" ХХК

Доорх хүснэгтэд ЗГ болон компаниудаас ОҮИТБС-ын ажлын албанд батлагдсан маягтын дагуу анхлан ирүүлсэн тайланг нэгтгэхэд үүссэн анхны зөрүү, нэгтгэлийн ажлын явцад хийгдсэн тохируулгын дэлгэрэнгүй болон шийдэгдээгүй үлдсэн зөрүүнүүдийг татварын төрөл тус бүр дээр харуулав.

| № | 5738191 | | Анхны нэгтгэл | | Анхны нэгтгэлийн зөрүү, цэвэр | Тохируулга | | Тохируулгын дараа | | Шийдэгдээгүй зөрүү, цэвэр | Тодотгол |
|---|---|---|---|---|---|---|---|---|---|---|---|
| | Үзүүлэлт | | ЗГ | Компани | | ЗГ | Компани | ЗГ | Компани | | |
| 3.2.5 | Сум, дүүрэгт өгсөн | Мөнгөн хандив, дэмжлэг | | 12,317.9 | (12,317.9) | 12,000.0 | (317.9) | 12,000.0 | 12,000.0 | - | 9 |
| 3.2.6 | | Мөнгөн бус хандив, дэмжлэг | 200.0 | | 200.0 | (200.0) | | - | - | - | 9 |
| 3.2.7 | Бусад байгууллагад өгсөн | Мөнгөн хандив, дэмжлэг | | | - | | | - | - | - | |
| 3.2.8 | | Мөнгөн бус хандив, дэмжлэг | | | - | | | - | - | - | |
| | **Нийт дүн** | | **807,772.1** | **864,569.6** | **(56,797.5)** | **105,089.9** | **48,292.4** | **912,862.0** | **912,862.0** | **-** | |

| | |
|---|---|
| ЗГ-ын байгууллагын тайлагнасан дүн компанийн дүнгээс (+) их, бага (-) | |
| ЗГ-ын байгууллагын тайлагнасан дүн компанийн дүнгээс их | - |
| Компанийн тайлагнасан дүн ЗГ-ын байгууллагын тайлагнасан дүнгээс их | - |
| **Цэвэр зөрүү** | - |

**Б-61. “Жамп-Алт” ХХК**
**Товч танилцуулга**
“Жамп-Алт” ХХК нь Дорнод аймгийн Баяндун сум, Баянхонгор аймгийн Галуут сумдад алт ашиглалтын лиценз эзэмшдэг. Компани нь ТЕГ-т бүртгэлтэй. Тус компани Сүхбаатар дүүрэг, Гурван гал холдинг ХХК-ийн 4 давхарт байрладаг.

**Засгийн газрын хүлээн авсан орлого болон компанийн төлсөн төлбөрүүд хоорондын зөрүү**
Хийгдсэн тохируулгууд болон шийдэгдээгүй үлдсэн зөрүүнүүдийн талаарх тайлбарыг дор харуулав.

1. **Ашигт малтмалын нөөц ашигласны төлбөр болон нэмэлт төлбөр**
   ЗГ анхны тайландаа дутуу тусгаснаас зөрүү үүссэн байна. Нэгтгэл тайлангийн ажлын явцад ТЕГ-аас ирсэн мэдээллийн дагуу нэмж тохируулав.

2. **Ашигт малтмалын ашиглалтын болон хайгуулын тусгай зөвшөөрлийн төлбөр**
   Компани ОҮИТБСАА-нд өгсөн анхны тайландаа банкинд төлсөн төлбөр оруулж илүү тусгасан байна. Нэгтгэл тайлангийн ажлын явцад ирүүлсэн дэлгэрэнгүй мэдээллийн дагуу тохируулав.

3. **Аж ахуйн нэгжээс төлсөн ажиллагсдын нийгмийн болон эрүүл мэндийн даатгалын шимтгэл**
   Компани анхны тайландаа дутуу тусгасан ба нэгтгэл тайлангийн ажлын явцад ирүүлсэн дэлгэрэнгүй мэдээллийн дагуу нэмж тохируулав.

4. **Óëñûí ðàéí õºðºíãº ð õàéãóóë õèéñýí îðäûí íºõºí ðëàº ð**
   Компани ОҮИТБСАА-нд өгсөн тайландаа уг төлбөрт ашигт малтмалын ашиглалтын болон хайгуулын тусгай зөвшөөрлийн төлбөр тусгасан байна. Нэгтгэл тайлангийн ажлын явцад хасч тохируулав.

5. **Гадаадын мэргэжилтэн, ажилчны ажлын байрны төлбөр**
   ЗГ, компани хоёр анхны тайландаа дутуу тусгасан байна. Нэгтгэл тайлангийн ажлын явцад дэлгэрэнгүй мэдээллийн дагуу нэмж тохируулав.

6. **Хураамж болон үйлчилгээний хөлс**
   ЗГ анхны тайландаа СХЗГ-т төлсөн үйлчилгээний хөлс дутуу тусгасан байна. Компанийн ирүүлсэн дэлгэрэнгүй мэдээллийн дагуу СХЗГ-т албан бичиг явуулж, тус газраас ирсэн мэдээллийн дагуу нэмж тохируулав. Гадаадын ажиллах хүч, мэргэжилтний үйлчилгээний хураамжийг ЗГ анхны тайландаа тусгаагүй байсныг нэгтгэл тайлангийн ажлын явцад нэмж тохируулсан ба компани тайландаа илүү тусгасныг хасч тохируулсан.

7. **Газрын төлбөр**
   Компани анхны тайландаа илүү тусгасан ба нэгтгэл тайлангийн ажлын явцад ирүүлсэн дэлгэрэнгүй мэдээллийн дагуу хасч тохируулав.

8. **Ус, рашаан ашигласны төлбөр**
   ЗГ анхны тайландаа уг төлбөрийг дутуу тусгасан ба Дорнод аймагт төлсөн төлбөр тусгасан байна. Компанийн ирүүлсэн дэлгэрэнгүй мэдээлэлд үндэслэн Баянхонгор аймгийн ЗДТГ-т албан бичиг явуулж, тус аймгийн ЗДТГ-аас ирсэн мэдээллийн дагуу нэмж тохируулав.

9. **Төрийн байгууллагад өгсөн хандив, дэмжлэг**
   **Аймагт өгсөн мөнгөн хандив, дэмжлэг**
   ЗГ анхны тайландаа дутуу тусгасан ба компанийн ирүүлсэн дэлгэрэнгүй мэдээлэлд үндэслэн Баянхонгор аймгийн ЗДТГ-т албан бичиг явуулж, тус аймгийн ЗДТГ-аас ирсэн мэдээллийн дагуу нэмж тохируулав.

   **Суманд өгсөн мөнгөн ба мөнгөн бус хандив, дэмжлэг**
   ЗГ анхны тайландаа хандивын ангилалыг буруу илэрхийлсэн ба компаниас ирүүлсэн дэлгэрэнгүй мэдээлэлд үндэслэн Дорнод аймгийн Баяндун сумын ЗДТГ-т албан бичиг явуулж, тус сумын ЗДТГ-аас ирсэн мэдээллийн дагуу тохируулав.

**Òî äðóóëãà:**
Тайлагнасан дүнгийн талаархи дэлгэрэнгүй мэдээлэл хүссэн 2012 оны 08 сарын 10-ны 2/38 тоот албан бичгийг 2012 оны 08 дугаар сарын 14-нд илгээсэн ба компани хариуг бидэнд 2012 оны 08 дугаар сарын 29-ны өдөр ирүүлсэн байна. Хоёр талаас ирүүлсэн дэлгэрэнгүй мэдээллийн дагуу зохих тохируулгыг хийсний дараа дахин зөрүү үүссэн учраас нягтлан бодогчтой дахин холбогдон тодруулга авсан.

**Õóðààí ãóé òàéëáàð:**
Энэ компанийн хувьд шийдвэрлэгдээгүй зөрүү үлдээгүй байна.

## Б-62 "Жи Кэй Эм Кэй" ХХК

Доорх хүснэгтэд ЗГ болон компаниудаас ОУИТБС-ын ажлын албанд батлагдсан маягтын дагуу анхлан ирүүлсэн тайланг нэгтгэхэд үүссэн анхны зөрүү, нэгтгэлийн ажлын явцад хийгдсэн тохируулгын дэлгэрэнгүй болон шийдэгдээгүй үлдсэн зөрүүнүүдийг татварын төрөл тус бүр дээр харуулав.

| № | 5041589 | Анхны нэгтгэл | | Анхны нэгтгэлийн зөрүү, цэвэр | Тохируулга | | Тохируулгын дараа | | Шийдэгдээгүй зөрүү, цэвэр | Тодотгол |
|---|---|---|---|---|---|---|---|---|---|---|
| | Үзүүлэлт | ЗГ | Компани | | ЗГ | Компани | ЗГ | Компани | | |
| **1. Улсын төсөвт төлсөн албан татвар, төлбөр, хураамж, ногдол ашиг** | | **258,019.4** | **-** | **258,019.4** | **2,950.0** | **260,969.4** | **260,969.4** | **260,969.4** | **-** | |
| **1.1 Татвар, хураамж** | | **257,237.9** | **-** | **257,237.9** | **-** | **257,237.9** | **257,237.9** | **257,237.9** | **-** | |
| 1.1.1 | Àæàõóéí íýãæèéí îðëîãûí àëáàí òàòâàð | 43,978.0 | | 43,978.0 | | 43,978.0 | 43,978.0 | 43,978.0 | - | 1 |
| 1.1.2 | Ãàäààäûí àëáàí òàòâàð | 35,567.8 | | 35,567.8 | | 35,567.8 | 35,567.8 | 35,567.8 | - | 2 |
| 1.1.3 | Нэмэгдсэн өртгийн албан татвар | 74,692.4 | | 74,692.4 | | 74,692.4 | 74,692.4 | 74,692.4 | - | 3 |
| 1.1.4 | Автобензин, дизелийн түлшний онцгой албан татвар | | | - | | | - | - | - | |
| 1.1.5 | Àâòî áåí çèí , äèçåëèéí òºëºí èé àëáàí òàòâàð | | | - | | | - | - | - | |
| 1.1.6 | Ашигт малтмалын нөөц ашигласны төлбөр болон нэмэлт төлбөр | 8,013.0 | | 8,013.0 | | 8,013.0 | 8,013.0 | 8,013.0 | - | 4 |
| 1.1.7 | Àøèãò ìàëòàëûí àøèãëàëòûí áîëîí õàéãóóëûí òóñãàé çºâøººðëèéí ðºëáºð | 15,039.4 | | 15,039.4 | | 15,039.4 | 15,039.4 | 15,039.4 | - | 5 |
| 1.1.8 | Зарим бүтээгдэхүүний үнийн өсөлтийн албан татвар | 3.1 | | 3.1 | | 3.1 | 3.1 | 3.1 | - | 6 |
| 1.1.9 | Цөмийн төхөөрөмж барих, өөрчлөх, шинэчлэх, ашиглалтаас гаргах, ашиглах тусгай зөвшөөрлийн улсын тэмдэгтийн хураамж | | | - | | | - | - | - | |
| 1.1.10 | Цөмийн бодис эзэмших, ашиглах, худалдах, импортлох,экспортлох, тээвэрлэх, хаягдлыг булах тусгай зөвшөөрлийн улсын тэмдэгтийн хураамж | | | - | | | - | - | - | |
| 1.1.11 | Цацраг идэвхт ашигт малтмал импортлох, экспортлох, тээвэрлэх, хаягдлыг булах, ашиглалтын дараа газар нөхөн сэргээх тусгай зөвшөөрлийн улсын тэмдэгтийн хураамж | | | - | | | - | - | - | |
| 1.1.12 | Цацрагийн үүсгүүрийг эзэмших, ашиглах, худалдах, угсрах, байрлуулах, түрээслэх, үйлдвэрлэх, ашиглалтаас гаргах, задлах, хадгалах, тээвэрлэх, импортлох, экспортлох, хаягдлыг булах, идэвхийг сулруулах болон түүнтэй холбогдсон бусад үйл ажиллагаа эрхлэх тусгай зөвшөөрлийн улсын тэмдэгтийн хураамж | | | - | | | - | - | - | |
| 1.1.13 | Аж ахуйн нэгжээс төлсөн ажиллагсдын нийгмийн болон эрүүл мэндийн даатгалын шимтгэл | 79,944.2 | | 79,944.2 | | 79,944.2 | 79,944.2 | 79,944.2 | - | 7 |
| **1.2 Төлбөр** | | **-** | **-** | **-** | **-** | **-** | **-** | **-** | **-** | |
| 1.2.1 | Óëñûí ðºñâèéí õºíãºðò ðàéãóóë õèéñýí îðëûí íºõºí ðºëáºð | | | - | | | - | - | - | |
| 1.2.2 | Ãàäààäûí ýðãýæëýýí , àæëèí ûæëûí áàéðíû ðºëáºð | | | - | | | - | - | - | |

## Б-62 "Жи Кэй Эм Кэй" ХХК

Доорх хүснэгтэд ЗГ болон компаниудаас ОУИТБС-ын ажлын албанд батлагдсан маягтын дагуу анхлан ирүүлсэн тайланг нэгтгэхэд үүссэн анхны зөрүү, нэгтгэлийн ажлын явцад хийгдсэн тохируулгын дэлгэрэнгүй болон шийдэгдээгүй үлдсэн зөрүүнүүдийг татварын төрөл тус бүр дээр харуулав.

| № | 5041589 | Анхны нэгтгэл | | Анхны нэгтгэлийн зөрүү, цэвэр | Тохируулга | | Тохируулгын дараа | | Шийдэгдээгүй зөрүү, цэвэр | Тодотгол |
|---|---|---|---|---|---|---|---|---|---|---|
| | Үзүүлэлт | ЗГ | Компани | | ЗГ | Компани | ЗГ | Компани | | |
| 1.2.3 | Бүтээгдэхүүн хуваах гэрээнд тухайн жилд гарын үсэг зурсаны урамшуулал | | | - | | | - | - | - | |
| 1.2.4 | Бүтээгдэхүүн хуваах гэрээгээр олборлолт эхэлсэний урамшуулал | | | - | | | - | - | - | |
| 1.2.5 | Бүтээгдэхүүн хуваах гэрээгээр тухайн жилд төвлөрүүлсэн сургалтын урамшуулал | | | - | | | - | - | - | |
| 1.2.6 | Бүтээгдэхүүн хуваах гэрээнд заасан нөхцлийн дагуу төвлөрүүлсэн талбайн дэнчин | | | - | | | - | - | - | |
| 1.2.7 | Бүтээгдэхүүн хуваах гэрээнд заасан нөхцлийн дагуу төвлөрүүлсэн захиргааны үйлчилгээний шимтгэл | | | - | | | - | - | - | |
| 1.2.8 | Бүтээгдэхүүн хуваах гэрээнд заасан нөхцлийн дагуу төлөөлөгчийн газрын үйл ажиллагааг дэмжсэн төлбөр | | | - | | | - | - | - | |
| 1.2.9 | Агаарын бохирдлын төлбөр | | | - | | | - | - | - | |
| **1.3 Яам, төрийн захиргааны байгууллагад төлсөн үйлчилгээний хөлс, хураамж** | | **489.4** | **-** | **489.4** | **2,900.0** | **3,389.4** | **3,389.4** | **3,389.4** | **-** | |
| 1.3.1 | Ãàäëëéí ¿éë÷èëãýý èé õóðàà ì æ | 115.6 | | 115.6 | | 115.6 | 115.6 | 115.6 | - | 8 |
| 1.3.2 | Яам, төрийн захиргааны байгууллагад төлсөн тэмдэгтийн хураамж | | | - | | | - | - | - | |
| 1.3.3 | Яам, төрийн захиргааны байгууллагад төлсөн үйлчилгээний хөлс | 373.8 | | 373.8 | 2,900.0 | 3,273.8 | 3,273.8 | 3,273.8 | - | 9 |
| 1.3.4 | Гадаадын ажиллах хүч, мэргэжилтний үйлчилгээний хураамж | | | - | | | - | - | - | |
| **1.4 Төрийн өмчийн ногдол ашиг** | | **-** | **-** | **-** | **-** | **-** | **-** | **-** | **-** | |
| 1.4.1 | Ò³ðèéí ºì ÷èéí í î ãäî ë àø èã | | | - | | | - | - | - | |
| **1.5 Засгийн газрын орлого ба бусад орлого** | | **-** | **-** | **-** | **-** | **-** | **-** | **-** | **-** | |
| 1.5.1 | Бүтээгдэхүүн хуваах гэрээний дагуу Засгийн газарт ногдох газрын тосны орлого | | | - | | | - | - | - | |
| 1.5.2 | Үүнээс роялти | | | - | | | - | - | - | |
| **1.6 Бусад** | | **292.1** | **-** | **292.1** | **50.0** | **342.1** | **342.1** | **342.1** | **-** | |
| 1.6.1 | Торгууль | 292.1 | | 292.1 | 50.0 | 342.1 | 342.1 | 342.1 | - | 10 |
| **2. Орон нутгийн төсөвт төлсөн албан татвар, төлбөр, хураамж, ногдол ашиг** | | **8,749.3** | **-** | **8,749.3** | **1,202.0** | **9,951.3** | **9,951.3** | **9,951.3** | **-** | |
| **2.1 Орон нутгийн төсөвт төлсөн татвар** | | **2,261.3** | **-** | **2,261.3** | **-** | **2,261.3** | **2,261.3** | **2,261.3** | **-** | |
| 2.1.1 | Үл хөдлөх эд хөрөнгийн албан татвар | | | - | | | - | - | - | |
| 2.1.2 | Автотээврийн болон өөрөө явагч хэрэгслийн албан татвар | 2,261.3 | | 2,261.3 | | 2,261.3 | 2,261.3 | 2,261.3 | - | 11 |

## Б-62 "Жи Кэй Эм Кэй" ХХК

Доорх хүснэгтэд ЗГ болон компаниудаас ОУИТБС-ын ажлын албанд батлагдсан маягтын дагуу анхлан ирүүлсэн тайланг нэгтгэхэд үүссэн анхны зөрүү, нэгтгэлийн ажлын явцад хийгдсэн тохируулгын дэлгэрэнгүй болон шийдэгдээгүй үлдсэн зөрүүнүүдийг татварын төрөл тус бүр дээр харуулав.

| № | 5041589 | | Анхны нэгтгэл | | Анхны нэгтгэлийн зөрүү, цэвэр | Тохируулга | | Тохируулгын дараа | | Шийдэгдээгүй зөрүү, цэвэр | Тодотгол |
|---|---|---|---|---|---|---|---|---|---|---|---|
| | Үзүүлэлт | | ЗГ | Компани | | ЗГ | Компани | ЗГ | Компани | | |
| 2.1.3 | Áóñàä | | | | - | | | - | - | - | |
| **2.2 Төлбөр** | | | **6,488.0** | **-** | **6,488.0** | **1,202.0** | **7,690.0** | **7,690.0** | **7,690.0** | **-** | |
| 2.2.1 | Газрын төлбөр | | | | - | 1,202.0 | 1,202.0 | 1,202.0 | 1,202.0 | - | 12 |
| 2.2.2 | Ус, рашаан ашигласны төлбөр | | 6,488.0 | | 6,488.0 | | 6,488.0 | 6,488.0 | 6,488.0 | - | 13 |
| 2.2.3 | Ойгоос хэрэглээний мод, түлээ бэлтгэж, ашигласны төлбөр | | | | - | | | - | - | - | |
| 2.2.4 | Түгээмэл тархацтай ашигт малтмалын нөөц ашигласны төлбөр | | | | - | | | - | - | - | |
| 2.2.5 | Ãàäààäûí ýðãýæëýýí , àæëèë÷íû àæëûí áàéðû ðºëáº ð | | | | - | | | - | - | - | |
| 2.2.6 | Бүтээгдэхүүн хуваах гэрээний дагуу хүлээн авсан дэмжлэг | | | | - | | | - | - | - | |
| 2.2.7 | Ашигт малтмалаас бусад байгалийн баялаг ашиглах зөвшөөрлийн хураамж | | | | - | | | - | - | - | |
| **2.3 Нутгийн захиргааны байгууллагад төлсөн хураамж, үйлчилгээний хөлс** | | | **-** | **-** | **-** | **-** | **-** | **-** | **-** | **-** | |
| 2.3.1 | Орон нутгийн төсөвт төлсөн тэмдэгтийн хураамж | | | | - | | | - | - | - | |
| 2.3.2 | Нутгийн захиргааны байгууллагад төлсөн үйлчилгээний хөлс | | | | - | | | - | - | - | |
| **2.4 Орон нутгийн төрийн өмчийн ногдол ашиг** | | | **-** | **-** | **-** | **-** | **-** | **-** | **-** | **-** | |
| 2.4.1 | Орон нутгийн төрийн өмчийн ногдол ашиг | | | | - | | | - | - | - | |
| **2.5 Бусад** | | | **-** | **-** | **-** | **-** | **-** | **-** | **-** | **-** | |
| 2.5.1 | Торгууль | | | | - | | | - | - | - | |
| **3. Бусад төлбөр ба зардал** | | | **3,200.0** | **-** | **3,200.0** | **2,000.0** | **5,200.0** | **5,200.0** | **5,200.0** | **-** | |
| **3.1 Байгаль хамгаалах зардлын урьдчилгаа** | | | **-** | **-** | **-** | **1,300.0** | **1,300.0** | **1,300.0** | **1,300.0** | **-** | |
| 3.1.1 | Байгаль хамгаалах зардлын 50 хувийг тусгай дансанд шилжүүлсэн дүн | | | | - | 1,300.0 | 1,300.0 | 1,300.0 | 1,300.0 | - | 14 |
| **3.2 Төрийн байгууллагад өгсөн хандив, дэмжлэг** | | | **3,200.0** | **-** | **3,200.0** | **700.0** | **3,900.0** | **3,900.0** | **3,900.0** | **-** | |
| 3.2.1 | Яам, агентлагт өгсөн | Мөнгөн хандив, дэмжлэг | | | - | | | - | - | - | |
| 3.2.2 | | Мөнгөн бус хандив, дэмжлэг | | | - | | | - | - | - | |
| 3.2.3 | Аймаг, нийслэлд өгсөн | Мөнгөн хандив, дэмжлэг | | | - | 200.0 | 200.0 | 200.0 | 200.0 | - | 15 |
| 3.2.4 | | Мөнгөн бус хандив, дэмжлэг | | | - | | | - | - | - | |
| 3.2.5 | Сум, дүүрэгт өгсөн | Мөнгөн хандив, дэмжлэг | 3,200.0 | | 3,200.0 | 500.0 | 3,700.0 | 3,700.0 | 3,700.0 | - | 15, |

## Б-62 "Жи Кэй Эм Кэй" ХХК

Доорх хүснэгтэд ЗГ болон компаниудаас ОУИТБС-ын ажлын албанд батлагдсан маягтын дагуу анхлан ирүүлсэн тайланг нэгтгэхэд үүссэн анхны зөрүү, нэгтгэлийн ажлын явцад хийгдсэн тохируулгын дэлгэрэнгүй болон шийдэгдээгүй үлдсэн зөрүүнүүдийг татварын төрөл тус бүр дээр харуулав.

| № | 5041589 | | Анхны нэгтгэл | | Анхны нэгтгэлийн зөрүү, цэвэр | Тохируулга | | Тохируулгын дараа | | Шийдэгдээгүй зөрүү, цэвэр | Тодотгол |
|---|---|---|---|---|---|---|---|---|---|---|---|
| | Үзүүлэлт | | ЗГ | Компани | | ЗГ | Компани | ЗГ | Компани | | |
| 3.2.6 | | Мөнгөн бус хандив, дэмжлэг | | | - | | | - | - | - | |
| 3.2.7 | Бусад байгууллагад өгсөн | Мөнгөн хандив, дэмжлэг | | | - | | | - | - | - | |
| 3.2.8 | | Мөнгөн бус хандив, дэмжлэг | | | - | | | - | - | - | |
| | **Нийт дүн** | | **269,968.7** | **-** | **269,968.7** | **6,152.0** | **276,120.7** | **276,120.7** | **276,120.7** | **-** | |

| | |
|---|---|
| ЗГ-ын байгууллагын тайлагнасан дүн компанийн дүнгээс (+) их, бага (-) | |
| ЗГ-ын байгууллагын тайлагнасан дүн компанийн дүнгээс их | - |
| Компанийн тайлагнасан дүн ЗГ-ын байгууллагын тайлагнасан дүнгээс их | - |
| **Цэвэр зөрүү** | - |

**Б-62. “Жи Кэй Эм Кэй” ХХК**

**Товч танилцуулга**
“Жи Кэй Эм Кэй” ХХК нь Төв аймгийн Заамар суманд алт ашиглалтын нэг лиценз, Булган аймгийн Бүрэгхангай сум, Төв аймгийн Заамар сум, Сэлэнгэ аймгийн Орхонтуул сумдад хайгуулын нэг лиценз эзэмшдэг. Компани нь нийслэлийн Сүхбаатар дүүргийн татварын хэлтэст бүртгэлтэй. Компани Баянзүрх дүүрэг, Өгөөмөр захын хажууд Шинэ өглөө байр, 204 тоотод байрладаг.
**Засгийн газрын хүлээн авсан орлого болон компанийн төлсөн төлбөрүүд хоорондын зөрүү**
Хийгдсэн тохируулгууд болон шийдэгдээгүй үлдсэн зөрүүнүүдийн талаарх тайлбарыг дор харуулав.

**1. Аж ахуйн нэгжийн орлогын албан татвар**
Компани ОУИТБСАА-нд 2011 оны тайлангаа гаргаж өгөөгүйн улмаас анхны зөрүү үүссэн байна. Нэгтгэл тайлангийн ажлын явцад тайланг дэлгэрэнгүй мэдээллийн хамт гаргаж ирүүлсэн тул тохируулгыг хийж зөрүүг шийдвэрлэсэн.
**2. Гаалийн албан татвар**
Компани ОУИТБСАА-нд 2011 оны тайлангаа гаргаж өгөөгүйн улмаас анхны зөрүү үүссэн байна. Нэгтгэл тайлангийн ажлын явцад тайланг дэлгэрэнгүй мэдээллийн хамт гаргаж ирүүлсэн ба ГЕГ-ын мэдээллийн дагуу тохируулав.
**3. Нэмэгдсэн өртгийн албан татвар**
Компани ОУИТБСАА-нд 2011 оны тайлангаа гаргаж өгөөгүйн улмаас анхны зөрүү үүссэн байна. Нэгтгэл тайлангийн ажлын явцад 2011 оны тайланг дэлгэрэнгүй мэдээллийн хамт гаргаж ирүүлсэн тул тохируулгыг хийж зөрүүг шийдвэрлэсэн.
**4. Ашигт малтмалын нөөц ашигласны төлбөр болон нэмэлт төлбөр**
Компани ОУИТБСАА-нд 2011 оны тайлангаа гаргаж өгөөгүйн улмаас анхны зөрүү үүссэн байна. Нэгтгэл тайлангийн ажлын явцад тайланг дэлгэрэнгүй мэдээллийн хамт гаргаж ирүүлсэн тул тохируулгыг хийж зөрүүг шийдвэрлэсэн.
**5. Ашигт малтмалын ашиглалтын болон хайгуулын тусгай зөвшөөрлийн төлбөр**
Компани ОУИТБСАА-нд 2011 оны тайлангаа гаргаж өгөөгүйн улмаас анхны зөрүү үүссэн байна. Нэгтгэл тайлангийн ажлын явцад тайланг дэлгэрэнгүй мэдээллийн хамт гаргаж ирүүлсэн тул тохируулгыг хийж зөрүүг шийдвэрлэсэн.
**6. Зарим бүтээгдэхүүний үнийн өсөлтийн албан татвар**
Компани ОУИТБСАА-нд 2011 оны тайлангаа гаргаж өгөөгүйн улмаас анхны зөрүү үүссэн байна. Нэгтгэл тайлангийн ажлын явцад тайланг дэлгэрэнгүй мэдээллийн хамт гаргаж ирүүлсэн тул тохируулгыг хийж зөрүүг шийдвэрлэсэн.
**7. Аж ахуйн нэгжээс төлсөн ажиллагсдын нийгмийн болон эрүүл мэндийн даатгалын шимтгэл**
Компани ОУИТБСАА-нд 2011 оны тайлангаа гаргаж өгөөгүйн улмаас анхны зөрүү үүссэн байна. Нэгтгэл тайлангийн ажлын явцад тайланг дэлгэрэнгүй мэдээллийн хамт гаргаж ирүүлсэн тул тохируулгыг хийж зөрүүг шийдвэрлэсэн.
**8. Гаалийн үйлчилгээний хөлс**
Компани ОУИТБСАА-нд 2011 оны тайлангаа гаргаж өгөөгүйн улмаас анхны зөрүү үүссэн байна. Нэгтгэл тайлангийн ажлын явцад тайланг дэлгэрэнгүй мэдээллийн хамт гаргаж ирүүлсэн ба ГЕГ-ын ирүүлсэн мэдээллийн дагуу тохируулав.
**Хураамж болон үйлчилгээний хөлс**
ЗГ анхны тайландаа АМГ-т төлсөн үйлчилгээний хөлс дутуу тусгасан ба компанийн ирүүлсэн дэлгэрэнгүй мэдээлэлд үндэслэн Усны газар, АМГ-т албан бичиг явуулж, тус газруудын ирүүлсэн мэдээллийн дагуу нэмж тохируулав.
**10. Торгууль**
Компани ОУИТБСАА-нд 2011 оны тайлангаа гаргаж өгөөгүйн улмаас анхны зөрүү үүссэн байна. Нэгтгэл тайлангийн ажлын явцад тайланг дэлгэрэнгүй мэдээллийн хамт гаргаж ирүүлсэн тул тохируулгыг хийж зөрүүг шийдвэрлэсэн. Тус компанийн СБДүүргийн НДХ-т төлсөн торгуулийг ЗГ анхны тайландаа тусгаагүй нэгтгэл тайлангийн явцад СБДүүргийн НДХ-т албан бичиг явуулж, тус газраас ирсэн мэдээллийн дагуу тохируулав.
**11. Автотээврийн болон өөрөө явагч хэрэгслийн албан татвар**
Компани ОУИТБСАА-нд 2011 оны тайлангаа гаргаж өгөөгүйн улмаас анхны зөрүү үүссэн байна. Нэгтгэл тайлангийн ажлын явцад тайланг дэлгэрэнгүй мэдээллийн хамт гаргаж ирүүлсэн тул тохируулгыг хийж зөрүүг шийдвэрлэсэн.
**12. Газрын төлбөр**
ЗГ анхны тайландаа тусгаагүй нэгтгэл тайлангийн явцад компанийн ирүүлсэн дэлгэрэнгүй мэдээлэлд үндэслэн Төв аймгийн ЗДТГ-т албан бичиг явуулж, тус аймгийн ЗДТГ-аас ирсэн мэдээллийн дагуу тохируулав.
**13. Ус, рашаан ашигласны төлбөр**
Компани ОУИТБСАА-нд 2011 оны тайлангаа гаргаж өгөөгүйн улмаас анхны зөрүү үүссэн байна. Нэгтгэл тайлангийн ажлын явцад тайланг дэлгэрэнгүй мэдээллийн хамт гаргаж ирүүлсэн тул тохируулгыг хийж зөрүүг шийдвэрлэсэн.
**14. Байгаль хамгаалах зардлын 50 хувийг тусгай дансанд төвлөрүүлсэн байдал**
ЗГ анхны тайландаа тусгаагүй нэгтгэл тайлангийн явцад компанийн ирүүлсэн дэлгэрэнгүй мэдээлэлд үндэслэн Төв аймгийн Баян сумын ЗДТГ, Заамар сумын ЗДТГ, Сэлэнгэ аймгийн

Орхонтуул сумын ЗДТГ-уудад албан бичиг явуулж, тус сумдын ЗДТГ-уудаас ирсэн мэдээллийн дагуу тохируулав.

**15. Төрийн байгууллагад өгсөн хандив, дэмжлэг**

**Аймагт өгсөн мөнгөн хандив, дэмжлэг**

ЗГ анхны тайландаа тусгаагүй компанийн ирүүлсэн дэлгэрэнгүй мэдээлэлд үндэслэн Төв аймгийн ЗДТГ-т албан бичиг явуулж, тус аймгийн ЗДТГ-аас ирсэн мэдээллийн дагуу тохируулав.

**Суманд өгсөн мөнгөн хандив, дэмжлэг**

ЗГ анхны тайландаа Сэлэнгэ аймгийн Орхонтуул суманд өгсөн хандив тусгасан байна. Нэгтгэл тайлангийн ажлын явцад компанийн ирүүлсэн дэлгэрэнүй мэдээлэлд үндэслэн Төв аймгийн Баян сумын ЗДТГ-т албан бичиг явуулж, тус сумын ЗДТГ-аас ирсэн мэдээллийн дагуу нэмж тохируулав.

**Òî äðóóëãà:**

Тайлагнасан дүнгийн талаархи дэлгэрэнгүй мэдээлэл хүссэн 2012 оны 08 сарын 10-ны 2/38 тоот албан бичгийг 2012 оны 08 дугаар сарын 21-нд илгээсэн ба компани хариуг бидэнд 2012 оны 08 дүгээр сарын 28-ны өдөр ирүүлсэн байна. Хоёр талаас ирүүлсэн дэлгэрэнгүй мэдээллийн дагуу зохих тохируулгыг хийсний дараа дахин зөрүү үүссэн учраас нягтлан бодогчтой дахин холбогдон тодруулга авсан.

**Õóðàíãóé òàéëáàð:**

Энэ компанийн хувьд шийдвэрлэгдээгүй зөрүү үлдээгүй байна.

## Б-63 “Жем Интернэйшнл” ХХК

Доорх хүснэгтэд ЗГ болон компаниудаас ОУИТБС-ын албанд батлагдсан маягтын дагуу анхлан ирүүлсэн тайланг нэгтгэхэд үүссэн анхны зөрүү, нэгтгэлийн явцад хийгдсэн тохируулгын дэлгэрэнгүй болон шийдэгдээгүй үлдсэн зөрүүнүүдийг татварын төрөл тус бүр дээр харуулав.

| № | 2612046 | Анхны нэгтгэл | | Анхны нэгтгэлийн зөрүү, цэвэр | Тохируулга | | Тохируулгын дараа | | Шийдвэрлэг дээгүй зөрүү, цэвэр | Тодотгол |
|---|---|---|---|---|---|---|---|---|---|---|
| | Үзүүлэлт | ЗГ | Компани | | ЗГ | Компани | ЗГ | Компани | | |
| **1. Улсын төсөвт төлсөн албан татвар, төлбөр, хураамж, ногдол ашиг** | | **4,742,704.3** | **-** | **4,742,704.3** | **(8,475.5)** | **4,734,228.8** | **4,734,228.8** | **4,734,228.8** | **-** | |
| **1.1 Татвар, хураамж** | | **4,733,317.3** | **-** | **4,733,317.3** | **(8,475.5)** | **4,724,841.8** | **4,724,841.8** | **4,724,841.8** | **-** | |
| 1.1.1 | Àæàõóéí íýãæèéí îðëîãûí àëáàí òàòâàð | 930,041.8 | | 930,041.8 | | 930,041.8 | 930,041.8 | 930,041.8 | - | 1 |
| 1.1.2 | Ãàäààäûí àëáàí òàòâàð | 615,368.2 | | 615,368.2 | (2,734.0) | 612,634.2 | 612,634.2 | 612,634.2 | - | 2 |
| 1.1.3 | Нэмэгдсэн өртгийн албан татвар | 2,825,773.3 | | 2,825,773.3 | (5,741.5) | 2,820,031.8 | 2,820,031.8 | 2,820,031.8 | - | 3 |
| 1.1.4 | Автобензин, дизелийн түлшний онцгой албан татвар | | | - | | | - | - | - | |
| 1.1.5 | Àâòî áåíçèí , äèçåëèéí òºëøíèé àëáàí òàòâàð | | | - | | | - | - | - | |
| 1.1.6 | Ашигт малтмалын нөөц ашигласны төлбөр болон нэмэлт төлбөр | | | - | | | - | - | - | |
| 1.1.7 | Àøèãò ìàëòìàëûí àøèãëàëòûí áîëîí õàéãóóëûí òóñëàé çºâøºº ðèéí òºëáºð | 129,354.7 | | 129,354.7 | | 129,354.7 | 129,354.7 | 129,354.7 | - | 4 |
| 1.1.8 | Зарим бүтээгдэхүүний үнийн өсөлтийн албан татвар | | | - | | | - | - | - | |
| 1.1.9 | Цөмийн төхөөрөмж барих, өөрчлөх, шинэчлэх, ашиглалтаас гаргах, ашиглах тусгай зөвшөөрлийн улсын тэмдэгтийн хураамж | | | - | | | - | - | - | |
| 1.1.10 | Цөмийн бодис эзэмших, ашиглах, худалдах, импортлох,экспортлох, тээвэрлэх, хаягдлыг булах тусгай зөвшөөрлийн улсын тэмдэгтийн хураамж | | | - | | | - | - | - | |
| 1.1.11 | Цацраг идэвхт ашигт малтмал импортлох, экспортлох, тээвэрлэх, хаягдлыг булах, ашиглалтын дараа газар нөхөн сэргээх тусгай зөвшөөрлийн улсын тэмдэгтийн хураамж | | | - | | | - | - | - | |
| 1.1.12 | Цацрагийн үүсгүүрийг эзэмших, ашиглах, худалдах, угсрах, байрлуулах, түрээслэх, үйлдвэрлэх, ашиглалтаас гаргах, задлах, хадгалах, тээвэрлэх, импортлох, экспортлох, хаягдлыг булах, идэвхийг сулруулах болон түүнтэй холбогдсон бусад үйл ажиллагаа эрхлэх тусгай зөвшөөрлийн улсын тэмдэгтийн хураамж | | | - | | | - | - | - | |
| 1.1.13 | Аж ахуйн нэгжээс төлсөн ажиллагсдын нийгмийн болон эрүүл мэндийн даатгалын шимтгэл | 232,779.3 | | 232,779.3 | | 232,779.3 | 232,779.3 | 232,779.3 | - | 4 |
| **1.2 Төлбөр** | | **-** | **-** | **-** | **-** | **-** | **-** | **-** | **-** | |
| 1.2.1 | Óëñûí òºñâèéí õºðºíãºº ðàéãóóëè õèéñýí îðëûí íºõºí òºëáºð | | | - | | | - | - | - | |
| 1.2.2 | Ãàäààäûí ì ýðýýæèòýí , àæëè÷íû àæëûí áàéðíû òºëáºð | | | - | | | - | - | - | |

## Б-63 “Жем Интернэйшнл” ХХК

Доорх хүснэгтэд ЗГ болон компаниудаас ОҮИТБС-ын албанд батлагдсан маягтын дагуу анхлан ирүүлсэн тайланг нэгтгэхэд үүссэн анхны зөрүү, нэгтгэлийн явцад хийгдсэн тохируулгын дэлгэрэнгүй болон шийдэгдээгүй үлдсэн зөрүүнүүдийг татварын төрөл тус бүр дээр харуулав.

| № | 2612046 | Анхны нэгтгэл | | Анхны нэгтгэлийн зөрүү, цэвэр | Тохируулга | | Тохируулгын дараа | | Шийдвэрлэг дээгүй зөрүү, цэвэр | Тодотгол |
|---|---|---|---|---|---|---|---|---|---|---|
| | Үзүүлэлт | ЗГ | Компани | | ЗГ | Компани | ЗГ | Компани | | |
| 1.2.3 | Бүтээгдэхүүн хуваах гэрээнд тухайн жилд гарын үсэг зурсаны урамшуулал | | | - | | | - | - | - | |
| 1.2.4 | Бүтээгдэхүүн хуваах гэрээгээр олборлолт эхэлсэний урамшуулал | | | - | | | - | - | - | |
| 1.2.5 | Бүтээгдэхүүн хуваах гэрээгээр тухайн жилд төвлөрүүлсэн сургалтын урамшуулал | | | - | | | - | - | - | |
| 1.2.6 | Бүтээгдэхүүн хуваах гэрээнд заасан нөхцлийн дагуу төвлөрүүлсэн талбайн дэнчин | | | - | | | - | - | - | |
| 1.2.7 | Бүтээгдэхүүн хуваах гэрээнд заасан нөхцлийн дагуу төвлөрүүлсэн захиргааны үйлчилгээний шимтгэл | | | - | | | - | - | - | |
| 1.2.8 | Бүтээгдэхүүн хуваах гэрээнд заасан нөхцлийн дагуу төлөөлөгчийн газрын үйл ажиллагааг дэмжсэн төлбөр | | | - | | | - | - | - | |
| 1.2.9 | Агаарын бохирдлын төлбөр | | | - | | | - | - | - | |
| **1.3 Яам, төрийн захиргааны байгууллагад төлсөн үйлчилгээний хөлс, хураамж** | | **9,387.0** | **-** | **9,387.0** | **-** | **9,387.0** | **9,387.0** | **9,387.0** | **-** | |
| 1.3.1 | Ãàäëýí ¿éë÷èëãýýí èé õóðàà æ | 2,087.0 | | 2,087.0 | | 2,087.0 | 2,087.0 | 2,087.0 | - | 4 |
| 1.3.2 | Яам, төрийн захиргааны байгууллагад төлсөн тэмдэгтийн хураамж | | | - | | | - | - | - | |
| 1.3.3 | Яам, төрийн захиргааны байгууллагад төлсөн үйлчилгээний хөлс | 7,300.0 | | 7,300.0 | | 7,300.0 | 7,300.0 | 7,300.0 | - | 4 |
| 1.3.4 | Гадаадын ажиллах хүч, мэргэжилтний үйлчилгээний хураамж | | | - | | | - | - | - | |
| **1.4 Төрийн өмчийн ногдол ашиг** | | **-** | **-** | **-** | **-** | **-** | **-** | **-** | **-** | |
| 1.4.1 | Òºðèéí ºì ÷èéí í î ãäî ë àø èã | | | - | | | - | - | - | |
| **1.5 Засгийн газрын орлого ба бусад орлого** | | **-** | **-** | **-** | **-** | **-** | **-** | **-** | **-** | |
| 1.5.1 | Бүтээгдэхүүн хуваах гэрээний дагуу Засгийн газарт ногдох газрын тосны орлого | | | - | | | - | - | - | |
| 1.5.2 | Үүнээс роялти | | | - | | | - | - | - | |
| **1.6 Бусад** | | **-** | **-** | **-** | **-** | **-** | **-** | **-** | **-** | |
| 1.6.1 | Торгууль | | | - | | | - | - | - | |
| **2. Орон нутгийн төсөвт төлсөн албан татвар, төлбөр, хураамж, ногдол ашиг** | | **8,465.1** | **-** | **8,465.1** | **(43.9)** | **8,421.2** | **8,421.2** | **8,421.2** | **-** | |
| **2.1 Орон нутгийн төсөвт төлсөн татвар** | | **8,465.1** | **-** | **8,465.1** | **(43.9)** | **8,421.2** | **8,421.2** | **8,421.2** | **-** | |

## Б-63 “Жем Интернэйшнл” ХХК

Доорх хүснэгтэд ЗГ болон компаниудаас ОУИТБС-ын албанд батлагдсан маягтын дагуу анхлан ирүүлсэн тайланг нэгтгэхэд үүссэн анхны зөрүү, нэгтгэлийн явцад хийгдсэн тохируулгын дэлгэрэнгүй болон шийдэгдээгүй үлдсэн зөрүүнүүдийг татварын төрөл тус бүр дээр харуулав.

| № | 2612046 | | Анхны нэгтгэл | | Анхны нэгтгэлийн зөрүү, цэвэр | Тохируулга | | Тохируулгын дараа | | Шийдвэрлэг дээгүй зөрүү, цэвэр | Тодотгол |
|---|---|---|---|---|---|---|---|---|---|---|---|
| | Үзүүлэлт | | ЗГ | Компани | | ЗГ | Компани | ЗГ | Компани | | |
| 2.1.1 | Үл хөдлөх эд хөрөнгийн албан татвар | | 8,133.1 | | 8,133.1 | | 8,133.1 | 8,133.1 | 8,133.1 | - | 4 |
| 2.1.2 | Автотээврийн болон өөрөө явагч хэрэгслийн албан татвар | | 332.0 | | 332.0 | (43.9) | 288.1 | 288.1 | 288.1 | - | 5 |
| 2.1.3 | Áóñàä | | | | - | | | - | - | - | |
| **2.2 Төлбөр** | | | **-** | **-** | **-** | **-** | **-** | **-** | **-** | **-** | |
| 2.2.1 | Газрын төлбөр | | | | - | | | - | - | - | |
| 2.2.2 | Ус, рашаан ашигласны төлбөр | | | | - | | | - | - | - | |
| 2.2.3 | Ойгоос хэрэглээний мод, түлээ бэлтгэж, ашигласны төлбөр | | | | - | | | - | - | - | |
| 2.2.4 | Түгээмэл тархацтай ашигт малтмалын нөөц ашигласны төлбөр | | | | - | | | - | - | - | |
| 2.2.5 | Ãàäààäûí ì ýðãýæëýýí , àæëè÷íû àæûí áàéðíû ðºëáºð | | | | - | | | - | - | - | |
| 2.2.6 | Бүтээгдэхүүн хуваах гэрээний дагуу хүлээн авсан дэмжлэг | | | | - | | | - | - | - | |
| 2.2.7 | Ашигт малтмалаас бусад байгалийн баялаг ашиглах зөвшөөрлийн хураамж | | | | - | | | - | - | - | |
| **2.3 Нутгийн захиргааны байгууллагад төлсөн хураамж, үйлчилгээний хөлс** | | | **-** | **-** | **-** | **-** | **-** | **-** | **-** | **-** | |
| 2.3.1 | Орон нутгийн төсөвт төлсөн тэмдэгтийн хураамж | | | | - | | | - | - | - | |
| 2.3.2 | Нутгийн захиргааны байгууллагад төлсөн үйлчилгээний хөлс | | | | - | | | - | - | - | |
| **2.4 Орон нутгийн төрийн өмчийн ногдол ашиг** | | | **-** | **-** | **-** | **-** | **-** | **-** | **-** | **-** | |
| 2.4.1 | Орон нутгийн төрийн өмчийн ногдол ашиг | | | | - | | | - | - | - | |
| **2.5 Бусад** | | | **-** | **-** | **-** | **-** | **-** | **-** | **-** | **-** | |
| 2.5.1 | Торгууль | | | | - | | | - | - | - | |
| **3. Бусад төлбөр ба зардал** | | | **-** | **-** | **-** | **-** | **-** | **-** | **-** | **-** | |
| **3.1 Байгаль хамгаалах зардлын урьдчилгаа** | | | **-** | **-** | **-** | **-** | **-** | **-** | **-** | **-** | |
| 3.1.1 | Байгаль хамгаалах зардлын 50 хувийг тусгай дансанд шилжүүлсэн дүн | | | | - | | | - | - | - | |
| **3.2 Төрийн байгууллагад өгсөн хандив, дэмжлэг** | | | **-** | **-** | **-** | **-** | **-** | **-** | **-** | **-** | |
| 3.2.1 | Яам, агентлагт өгсөн | Мөнгөн хандив, дэмжлэг | | | - | | | - | - | - | |
| 3.2.2 | | Мөнгөн бус хандив, дэмжлэг | | | - | | | - | - | - | |
| 3.2.3 | Аймаг, нийслэлд өгсөн | Мөнгөн хандив, | | | - | | | - | - | - | |

## Б-63 “Жем Интернэйшнл” ХХК

Доорх хүснэгтэд ЗГ болон компаниудаас ОУИТБС-ын албанд батлагдсан маягтын дагуу анхлан ирүүлсэн тайланг нэгтгэхэд үүссэн анхны зөрүү, нэгтгэлийн явцад хийгдсэн тохируулгын дэлгэрэнгүй болон шийдэгдээгүй үлдсэн зөрүүнүүдийг татварын төрөл тус бүр дээр харуулав.

| № | 2612046 | | Анхны нэгтгэл | | Анхны нэгтгэлийн зөрүү, цэвэр | Тохируулга | | Тохируулгын дараа | | Шийдвэрлэг дээгүй зөрүү, цэвэр | Тодотгол |
|---|---|---|---|---|---|---|---|---|---|---|---|
| | Үзүүлэлт | | ЗГ | Компани | | ЗГ | Компани | ЗГ | Компани | | |
| | | дэмжлэг | | | | | | | | | |
| 3.2.4 | | Мөнгөн бус хандив, дэмжлэг | | | - | | | - | - | - | |
| 3.2.5 | Сум, дүүрэгт өгсөн | Мөнгөн хандив, дэмжлэг | | | - | | | - | - | - | |
| 3.2.6 | | Мөнгөн бус хандив, дэмжлэг | | | - | | | - | - | - | |
| 3.2.7 | Бусад байгууллагад өгсөн | Мөнгөн хандив, дэмжлэг | | | - | | | - | - | - | |
| 3.2.8 | | Мөнгөн бус хандив, дэмжлэг | | | - | | | - | - | - | |
| | **Нийт дүн** | | **4,751,169.4** | **-** | **4,751,169.4** | **(8,519.4)** | **4,742,650.0** | **4,742,650.0** | **4,742,650.0** | **-** | |

| | |
|---|---|
| ЗГ-ын байгууллагын тайлагнасан дүн компанийн дүнгээс (+) их, бага (-) | - |
| ЗГ-ын байгууллагын тайлагнасан дүн компанийн дүнгээс их | - |
| Компанийн тайлагнасан дүн ЗГ-ын байгууллагын тайлагнасан дүнгээс их | - |
| **Цэвэр зөрүү** | **-** |

**Б-63 “Жем Интернэйшнл” ХХК**

**Товч танилцуулга**

“Жем Интернэйшнл” ХХК XV-014080 хайгуулын лицензийг 2008.09.01 нд 6 жилийн хугацаатайгаар авсан бөгөөд Өвөрхангай аймагийн Богд, Гучин ус сумдад Шаширт гэдэг хайгуулын үйл ажиллагаа эрхлэхээр авсан байна. 2011 оны сүүлээр уг хайгуулын лицензийг зарсан бөгөөд тухайн жилийн төлбөрийг “Жем Интернэйшнл” ХХК-с хийсэн учраас 2011 ондоо уг компани дээр уг компанийн нэрээр тайлагнагдсан. Тус компани нь Сонгинохайрхан дүүргийн татварт харъяалагддаг. Компанийн хаяг: Улаанбаатар хот Хан-Уул дүүргийн 2-р хороо Чингэсийн өргөн чөлөө Эрэл компанийн хойно Өөрийн байранд байрладаг.

**Засгийн газрын хүлээн авсан орлого болон Компанийн төлсөн төлбөрүүд хоорондын зөрүү**

Хийгдсэн тохируулгууд болон Шийдвэрлэгдээгүй үлдсэн зөрүүнүүдийн талаарх тайлбаруудыг дор харуулав.

1. **Àæàõóéí íýãæèéí îðëîãûí àëäàíä òàòâàð**

   Компани ОҮИТБСА-ын албанд тайлангаа гаргаж өгөөгүй байсан ба нэгтгэл тайлангийн явцад компанийн ирүүлсэн дэлгэрэнгүй мэдээлэл болон ТЕГ-с ирүүлсэн мэдээлэлд үндэслэн компани талд нэмж тохируулсан.

2. **Ãàäåðèéí àëäàíä òàòâàð**

   Компани ОҮИТБСА-ын албанд тайлангаа гаргаж өгөөгүй байсан ба нэгтгэл тайлангийн явцад компанийн ирүүлсэн дэлгэрэнгүй мэдээлэл болон ГЕГ-с ирүүлсэн мэдээлэлтэй тулган шалгахад ЗГ тайландаа илүү тусгасан байсаныг ГЕГ-с ирүүлсэн дэлгэрэнгүй мэдээлэл болон компанийн ирүүлсэн мэдээлэлд үндэслэн 2,734.0 мянган төгрөгөөр ЗГ талаас хасч тохируулсан.

3. **Нэмэгдсэн өртгийн албан татвар**

   Компани ОҮИТБСА-ын албанд тайлангаа гаргаж өгөөгүй байсан ба нэгтгэл тайлангийн явцад компанийн ирүүлсэн дэлгэрэнгүй мэдээлэл болон ТЕГ, ГЕГ-с ирүүлсэн мэдээлэлд үндэслэн тохируулсан. Мөн ЗГ тайландаа илүү тусгасан байсаныг ГЕГ-с ирүүлсэн дэлгэрэнгүй мэдээлэл болон компанийн ирүүлсэн мэдээлэлд үндэслэн 5,741.5 мянган төгрөгөөр ЗГ талаас хасч тохируулсан.

4. **Улс, Орон нутгийн төсөвт төлсөн албан татвар, төлбөр, хураамж, ногдол ашиг**

   Компани ОҮИТБС-ын албанд тайлангаа гаргаж өгөөгүй байсан ба нэгтгэл тайлангийн явцад компанийн ирүүлсэн дэлгэрэнгүй мэдээлэл болон холбогдох яам, агенталг төр захиргааны байгууллагуудаас ирүүлсэн мэдээлэл компанийн мэдээлэлийг тулган шалгахад компанийн мэдээлэлтэй тохирч байгаа тул компани талд нэмж тохируулсан

5. **Автотээврийн болон өөрөө явагч хэрэгслийн албан татвар**

   Компани ОҮИТБС-ын албанд тайлангаа гаргаж өгөөгүй байсан ба нэгтгэл тайлангийн явцад компанийн ирүүлсэн дэлгэрэнгүй мэдээлэл болон ТЕГ-с ирүүлсэн мэдээлэлд үндэслэн тохируулахад ЗГ анхны талдаа 43.9 мянган төгрөгөөр илүү тусгасан байсан тул ЗГ талаас хасч тохируулсан.

**Òî äóóëãà:**

Тайлагнасан дүнгийн талаархи дэлгэрэнгүй мэдээлэл хүссэн албан бичгийг компанид 2012 îíû 08 дугаар ñàðûí 14-íä өөрийн биеэр хүргэж өгсөн ба компани хариуг бидэнд 2012 оны 09 дүгээр сарын 04-ны өдөр èð¿¿ëñýí áоловч бидэнд ийм лицэнз байхгүй гэдгээ албан бичгээр гаргаж өгсөнийг АМГ-т хандахад XV-014080 дугаартай хайгуулын лицензийг 2008.09.01 авсан байна гэж хариу өгсөн. Компани тал руу дахин хандахад мэдээлэлээ гаргаж өгсөн. ЗГ-ын дэлгэрэнгүй мэдээллийг холбогдох байгууллагуудаас гаргуулан авч, хандив, дэмжлэгийн талаар Төр, засгийн болон төсвийн байгууллагуудад албан бичгийг 2012 оны 09 дүгээр сарын 26-нд хүргүүлсэн. Төр, засгийн, төсвийн, орон нутгийн захиргааны байгууллагууд болон компани руу утсаар шаардаж холбогдон мэдээллийг авч ажилласан.

**Õóðàíãóé òàéëáàð:**

Хоёр талаас шаардлагатай мэдээллүүдийг бүрэн хэмжээнд авч ажилласны үр дүнд энэ компанийн хувьд шийдвэрлэгдээгүй зөрүү үлдээгүй байна.

## Б-64 “Жи Эл Ди Ви” ХХК

Доорх хүснэгтэд ЗГ болон компаниудаас ОУИТБС-ын албанд батлагдсан маягтын дагуу анхлан ирүүлсэн тайланг нэгтгэхэд үүссэн анхны зөрүү, нэгтгэлийн явцад хийгдсэн тохируулгын дэлгэрэнгүй болон шийдэгдээгүй үлдсэн зөрүүнүүдийг татварын төрөл тус бүр дээр харуулав.

| № | 5028787 | Анхны нэгтгэл | | Анхны нэгтгэлийн зөрүү, цэвэр | Тохируулга | | Тохируулгын дараа | | Шийдвэрлэг дээгүй зөрүү, цэвэр | Тодотгол |
|---|---|---|---|---|---|---|---|---|---|---|
| | Үзүүлэлт | ЗГ | Компани | | ЗГ | Компани | ЗГ | Компани | | |
| **1. Улсын төсөвт төлсөн албан татвар, төлбөр, хураамж, ногдол ашиг** | | **156,380.7** | **73,400.5** | **82,980.2** | **3,905.1** | **86,885.3** | **160,285.8** | **160,285.8** | **-** | |
| **1.1 Татвар, хураамж** | | **98,840.5** | **65,531.8** | **33,308.7** | **-** | **33,308.7** | **98,840.5** | **98,840.5** | **-** | |
| 1.1.1 | Àæàõóéí íýãæèéí îðëîãûí àëáàí òàòâàð | 1,699.5 | | 1,699.5 | | 1,699.5 | 1,699.5 | 1,699.5 | - | 1 |
| 1.1.2 | Ãàäààääèéí àëáàí òàòâàð | | | - | | | - | - | - | |
| 1.1.3 | Нэмэгдсэн өртгийн албан татвар | 2,205.6 | | 2,205.6 | | 2,205.6 | 2,205.6 | 2,205.6 | - | 2 |
| 1.1.4 | Автобензин, дизелийн түлшний онцгой албан татвар | | | - | | | - | - | - | |
| 1.1.5 | Àâòî áåíçèí , äèçåëèéí òºëøíèé àëáàí òàòâàð | | | - | | | - | - | - | |
| 1.1.6 | Ашигт малтмалын нөөц ашигласны төлбөр болон нэмэлт төлбөр | 26,575.0 | 10,914.0 | 15,661.0 | | 15,661.0 | 26,575.0 | 26,575.0 | - | |
| 1.1.7 | Àøèãò ìàëòìàëûí àøèãëàëòûí áîëîí õàéãóóëûí òóñãàé çºâøººðëèéí òºëáºð | 53,532.3 | 54,617.8 | (1,085.5) | | (1,085.5) | 53,532.3 | 53,532.3 | - | 3 |
| 1.1.8 | Зарим бүтээгдэхүүний үнийн өсөлтийн албан татвар | | | - | | | - | - | - | |
| 1.1.9 | Цөмийн төхөөрөмж барих, өөрчлөх, шинэчлэх, ашиглалтаас гаргах, ашиглах тусгай зөвшөөрлийн улсын тэмдэгтийн хураамж | | | - | | | - | - | - | |
| 1.1.10 | Цөмийн бодис эзэмших, ашиглах, худалдах, импортлох,экспортлох, тээвэрлэх, хаягдлыг булах тусгай зөвшөөрлийн улсын тэмдэгтийн хураамж | | | - | | | - | - | - | |
| 1.1.11 | Цацраг идэвхт ашигт малтмал импортлох, экспортлох, тээвэрлэх, хаягдлыг булах, ашиглалтын дараа газар нөхөн сэргээх тусгай зөвшөөрлийн улсын тэмдэгтийн хураамж | | | - | | | - | - | - | |
| 1.1.12 | Цацрагийн үүсгүүрийг эзэмших, ашиглах, худалдах, угсрах, байрлуулах, түрээслэх, үйлдвэрлэх, ашиглалтаас гаргах, задлах, хадгалах, тээвэрлэх, импортлох, экспортлох, хаягдлыг булах, идэвхийг сулруулах болон түүнтэй холбогдсон бусад үйл ажиллагаа эрхлэх тусгай зөвшөөрлийн улсын тэмдэгтийн хураамж | | | - | | | - | - | - | |
| 1.1.13 | Аж ахуйн нэгжээс төлсөн ажиллагсдын нийгмийн болон эрүүл мэндийн даатгалын шимтгэл | 14,828.1 | | 14,828.1 | | 14,828.1 | 14,828.1 | 14,828.1 | - | 4 |
| **1.2 Төлбөр** | | **8,624.5** | **1,517.0** | **7,107.5** | **-** | **7,107.5** | **8,624.5** | **8,624.5** | **-** | |
| 1.2.1 | Óëñûí òºñâèéí õºðíàºð õàéãóóë õèéñýí îðëûí íºõºí òºëáºð | | | - | | | - | - | - | |

## Б-64 “Жи Эл Ди Ви” ХХК

Доорх хүснэгтэд ЗГ болон компаниудаас ОУИТБС-ын албанд батлагдсан маягтын дагуу анхлан ирүүлсэн тайланг нэгтгэхэд үүссэн анхны зөрүү, нэгтгэлийн явцад хийгдсэн тохируулгын дэлгэрэнгүй болон шийдэгдээгүй үлдсэн зөрүүнүүдийг татварын төрөл тус бүр дээр харуулав.

| № | 5028787 | Анхны нэгтгэл | | Анхны нэгтгэлийн зөрүү, цэвэр | Тохируулга | | Тохируулгын дараа | | Шийдвэрлэг дээгүй зөрүү, цэвэр | Тодотгол |
|---|---|---|---|---|---|---|---|---|---|---|
| | Үзүүлэлт | ЗГ | Компани | | ЗГ | Компани | ЗГ | Компани | | |
| 1.2.2 | Ãàäàäûí ìýðãýæëýýí, àæëèéí àæëûí áàéðûí òºëáº ð | | | - | | | - | - | - | |
| 1.2.3 | Бүтээгдэхүүн хуваах гэрээнд тухайн жилд гарын үсэг зурсаны урамшуулал | | | - | | | - | - | - | |
| 1.2.4 | Бүтээгдэхүүн хуваах гэрээгээр олборлолт эхэлсэний урамшуулал | | | - | | | - | - | - | |
| 1.2.5 | Бүтээгдэхүүн хуваах гэрээгээр тухайн жилд төвлөрүүлсэн сургалтын урамшуулал | | | - | | | - | - | - | |
| 1.2.6 | Бүтээгдэхүүн хуваах гэрээнд заасан нөхцлийн дагуу төвлөрүүлсэн талбайн дэнчин | | | - | | | - | - | - | |
| 1.2.7 | Бүтээгдэхүүн хуваах гэрээнд заасан нөхцлийн дагуу төвлөрүүлсэн захиргааны үйлчилгээний шимтгэл | | | - | | | - | - | - | |
| 1.2.8 | Бүтээгдэхүүн хуваах гэрээнд заасан нөхцлийн дагуу төлөөлөгчийн газрын үйл ажиллагааг дэмжсэн төлбөр | | | - | | | - | - | - | |
| 1.2.9 | Агаарын бохирдлын төлбөр | 8,624.5 | 1,517.0 | 7,107.5 | | 7,107.5 | 8,624.5 | 8,624.5 | - | 5 |
| **1.3 Яам, төрийн захиргааны байгууллагад төлсөн үйлчилгээний хөлс, хураамж** | | **46,469.1** | **-** | **46,469.1** | **-** | **46,469.1** | **46,469.1** | **46,469.1** | **-** | |
| 1.3.1 | Ãàäëýéí ¿éë÷èëãýý èé õóðàà æ | 36,945.0 | | 36,945.0 | | 36,945.0 | 36,945.0 | 36,945.0 | - | 6 |
| 1.3.2 | Яам, төрийн захиргааны байгууллагад төлсөн тэмдэгтийн хураамж | | | - | | | - | - | - | |
| 1.3.3 | Яам, төрийн захиргааны байгууллагад төлсөн үйлчилгээний хөлс | 9,524.1 | | 9,524.1 | | 9,524.1 | 9,524.1 | 9,524.1 | - | 7 |
| 1.3.4 | Гадаадын ажиллах хүч, мэргэжилтний үйлчилгээний хураамж | | | - | | | - | - | - | |
| **1.4 Төрийн өмчийн ногдол ашиг** | | **-** | **-** | **-** | **-** | **-** | **-** | **-** | **-** | |
| 1.4.1 | Òºðèéí ºì ÷èéí íîãäîë àøèã | | | - | | | - | - | - | |
| **1.5 Засгийн газрын орлого ба бусад орлого** | | **-** | **-** | **-** | **-** | **-** | **-** | **-** | **-** | |
| 1.5.1 | Бүтээгдэхүүн хуваах гэрээний дагуу Засгийн газарт ногдох газрын тосны орлого | | | - | | | - | - | - | |
| 1.5.2 | Үүнээс роялти | | | - | | | - | - | - | |
| **1.6 Бусад** | | **2,446.6** | **6,351.7** | **(3,905.1)** | **3,905.1** | **-** | **6,351.7** | **6,351.7** | **-** | |
| 1.6.1 | Торгууль | 2,446.6 | 6,351.7 | (3,905.1) | 3,905.1 | | 6,351.7 | 6,351.7 | - | |
| **2. Орон нутгийн төсөвт төлсөн албан татвар, төлбөр, хураамж, ногдол ашиг** | | **3,687.2** | **5,009.5** | **(1,322.3)** | **1,297.3** | **(25.0)** | **4,984.5** | **4,984.5** | **-** | |

## Б-64 “Жи Эл Ди Ви” ХХК

Доорх хүснэгтэд ЗГ болон компаниудаас ОУИТБС-ын албанд батлагдсан маягтын дагуу анхлан ирүүлсэн тайланг нэгтгэхэд үүссэн анхны зөрүү, нэгтгэлийн явцад хийгдсэн тохируулгын дэлгэрэнгүй болон шийдэгдээгүй үлдсэн зөрүүнүүдийг татварын төрөл тус бүр дээр харуулав.

| № | 5028787 | Анхны нэгтгэл | | Анхны нэгтгэлийн зөрүү, цэвэр | Тохируулга | | Тохируулгын дараа | | Шийдвэрлэг дээгүй зөрүү, цэвэр | Тодотгол |
|---|---|---|---|---|---|---|---|---|---|---|
| | Үзүүлэлт | ЗГ | Компани | | ЗГ | Компани | ЗГ | Компани | | |
| **2.1 Орон нутгийн төсөвт төлсөн татвар** | | **2,824.7** | **3,259.5** | **(434.8)** | **434.8** | **-** | **3,259.5** | **3,259.5** | **-** | |
| 2.1.1 | Үл хөдлөх эд хөрөнгийн албан татвар | 1,810.0 | 1,810.0 | - | | | 1,810.0 | 1,810.0 | - | |
| 2.1.2 | Автотээврийн болон өөрөө явагч хэрэгслийн албан татвар | 1,014.7 | 1,449.5 | (434.8) | 434.8 | | 1,449.5 | 1,449.5 | - | 8 |
| 2.1.3 | Áóñàä | | | - | | | - | - | - | |
| **2.2 Төлбөр** | | **862.5** | **1,750.0** | **(887.5)** | **862.5** | **(25.0)** | **1,725.0** | **1,725.0** | **-** | |
| 2.2.1 | Газрын төлбөр | 862.5 | 1,750.0 | (887.5) | 862.5 | (25.0) | 1,725.0 | 1,725.0 | - | 9 |
| 2.2.2 | Ус, рашаан ашигласны төлбөр | | | - | | | - | - | - | |
| 2.2.3 | Ойгоос хэрэглээний мод, түлээ бэлтгэж, ашигласны төлбөр | | | - | | | - | - | - | |
| 2.2.4 | Түгээмэл тархацтай ашигт малтмалын нөөц ашигласны төлбөр | | | - | | | - | - | - | |
| 2.2.5 | Âàäààäûí ìýðãýæëýãýí, àæëèëòèéí áàéãóóëëàãûí ºðëºð | | | - | | | - | - | - | |
| 2.2.6 | Бүтээгдэхүүн хуваах гэрээний дагуу хүлээн авсан дэмжлэг | | | - | | | - | - | - | |
| 2.2.7 | Ашигт малтмалаас бусад байгалийн баялаг ашиглах зөвшөөрлийн хураамж | | | - | | | - | - | - | |
| **2.3 Нутгийн захиргааны байгууллагад төлсөн хураамж, үйлчилгээний хөлс** | | **-** | **-** | **-** | **-** | **-** | **-** | **-** | **-** | |
| 2.3.1 | Орон нутгийн төсөвт төлсөн тэмдэгтийн хураамж | | | - | | | - | - | - | |
| 2.3.2 | Нутгийн захиргааны байгууллагад төлсөн үйлчилгээний хөлс | | | - | | | - | - | - | |
| **2.4 Орон нутгийн төрийн өмчийн ногдол ашиг** | | **-** | **-** | **-** | **-** | **-** | **-** | **-** | **-** | |
| 2.4.1 | Орон нутгийн төрийн өмчийн ногдол ашиг | | | - | | | - | - | - | |
| **2.5 Бусад** | | **-** | **-** | **-** | **-** | **-** | **-** | **-** | **-** | |
| 2.5.1 | Торгууль | | | - | | | - | - | - | |
| **3. Бусад төлбөр ба зардал** | | **750.0** | **700.0** | **50.0** | **5,200.0** | **5,250.0** | **5,950.0** | **5,950.0** | **-** | |
| **3.1 Байгаль хамгаалах зардлын урьдчилгаа** | | **750.0** | **200.0** | **550.0** | **200.0** | **750.0** | **950.0** | **950.0** | **-** | |
| 3.1.1 | Байгаль хамгаалах зардлын 50 хувийг тусгай дансанд шилжүүлсэн дүн | 750.0 | 200.0 | 550.0 | 200.0 | 750.0 | 950.0 | 950.0 | - | 10 |
| **3.2 Төрийн байгууллагад өгсөн хандив, дэмжлэг** | | **-** | **500.0** | **(500.0)** | **5,000.0** | **4,500.0** | **5,000.0** | **5,000.0** | **-** | |
| 3.2.1 | Яам, агентлагт өгсөн Мөнгөн хандив, дэмжлэг | | | - | | | - | - | - | |

## Б-64 “Жи Эл Ди Ви” ХХК

Доорх хүснэгтэд ЗГ болон компаниудаас ОУИТБС-ын албанд батлагдсан маягтын дагуу анхлан ирүүлсэн тайланг нэгтгэхэд үүссэн анхны зөрүү, нэгтгэлийн явцад хийгдсэн тохируулгын дэлгэрэнгүй болон шийдэгдээгүй үлдсэн зөрүүнүүдийг татварын төрөл тус бүр дээр харуулав.

| № | 5028787 | | Анхны нэгтгэл | | Анхны нэгтгэлийн зөрүү, цэвэр | Тохируулга | | Тохируулгын дараа | | Шийдвэрлэг дээгүй зөрүү, цэвэр | Тодотгол |
|---|---|---|---|---|---|---|---|---|---|---|---|
| | Үзүүлэлт | | ЗГ | Компани | | ЗГ | Компани | ЗГ | Компани | | |
| 3.2.2 | | Мөнгөн бус хандив, дэмжлэг | | | - | | | - | - | - | |
| 3.2.3 | Аймаг, нийслэлд өгсөн | Мөнгөн хандив, дэмжлэг | | 500.0 | (500.0) | 5,000.0 | 4,500.0 | 5,000.0 | 5,000.0 | - | 11 |
| 3.2.4 | | Мөнгөн бус хандив, дэмжлэг | | | - | | | - | - | - | |
| 3.2.5 | Сум, дүүрэгт өгсөн | Мөнгөн хандив, дэмжлэг | | | - | | | - | - | - | |
| 3.2.6 | | Мөнгөн бус хандив, дэмжлэг | | | - | | | - | - | - | |
| 3.2.7 | Бусад байгууллагад өгсөн | Мөнгөн хандив, дэмжлэг | | | - | | | - | - | - | |
| 3.2.8 | | Мөнгөн бус хандив, дэмжлэг | | | - | | | - | - | - | |
| | **Нийт дүн** | | **160,817.9** | **79,110.0** | **81,707.9** | **10,402.4** | **92,110.3** | **171,220.3** | **171,220.3** | **-** | |

| | |
|---|---|
| ЗГ-ын байгууллагын тайлагнасан дүн компанийн дүнгээс (+) их, бага (-) | - |
| ЗГ-ын байгууллагын тайлагнасан дүн компанийн дүнгээс их | - |
| Компанийн тайлагнасан дүн ЗГ-ын байгууллагын тайлагнасан дүнгээс их | - |
| **Цэвэр зөрүү** | **-** |

**Б-64 “Жи Эл Ди Ви” ХХК**

**Товч танилцуулга**

“Жи Эл Ди Ви” ХХК MV-011281 ашиглалтын лицензийг 2006.02.01 нд 30 жилийн хугацаатайгаар авсан бөгөөд Дорноговь аймагийн Даланжаргалан суманд Далан гэдэг газарт нүүрс, MV-016902 ашиглалтын лицензийг 2011.08.16 нд 30 жилийн хугацаатайгаар Төв аймагийн Баянжаргалан суманд Жаргалант гэдэг газар төмөр олборлолтын үйл ажиллагааг тус тус явуулж байна. Мөн XV-009589 2005.04.11 нд XV-009316 2005.02.18 тус тус авсан бөгөөд Төв аймагийн Баянжаргалан суманд мөн хайгуулын ажил хийж байна. Тус компани нь Сүхбаатар дүүргийн татварт харъяалагддаг. Компанийн хаяг: Улаанбаатар хот Сүхбаатар дүүргийн 1-р хороо Олимпийн гудамж Очир төвийн 302б тоотод байрладаг.

**Засгийн газрын хүлээн авсан орлого болон Компанийн төлсөн төлбөрүүд хоорондын зөрүү**

Хийгдсэн тохируулгууд болон Шийдвэрлэгдээгүй үлдсэн зөрүүнүүдийн талаарх тайлбаруудыг дор харуулав.

1. **Àæàõóéí ýãæèéí îðëîãûí àëáàí òàòâàð**

   Компани ОУИТБСА-ын албанд 2011 оны тайланд уг дүнг тусгаагүй байсан ба нэгтгэл тайлангийн явцад дэлгэрэнгүй мэдээллийн хамт гаргаж өгснийг компани талд нэмж тохируулсан.

2. **Нэмэгдсэн өртгийн албан татвар**

   Компани ОУИТБСА-ын албанд 2011 оны тайланд уг дүнг тусгаагүй байсан ба нэгтгэл тайлангийн явцад дэлгэрэнгүй мэдээллийн хамт гаргаж өгснийг компани талд нэмж тохируулсан.

3. **Àøèãòàéäàëòàéãààðõàéöóëñàí çºâøºº ðèéí ðºëº ð**

   ОУИТБСА-ын албанд гаргаж өгсөн тайландаа буруу тайлагнасан ба 1000.0 илүү тайлагнасан мөн 85.5 төгрөгийн ханшын зөрүү байсаныг хасч компани, АМГ-с ирүүлсэн мэдээлэлд үндэслэн тохируулсан..

4. **Аж ахуйн нэгжээс төлсөн ажиллагсдын нийгмийн болон эрүүл мэндийн даатгалын шимтгэл**

   Компани ОУИТБСА-ын албанд 2011 оны тайланд уг дүнг тусгаагүй байсан ба нэгтгэл тайлангийн явцад ирүүлсэн дэлгэрэнгүй мэдээлэл НДЕГ мэдээнд үндэслэн компани таллд нэмж тохируулсан мөн 304.9 мянган төгрөгөөр компани илүү гаргаж өгсөн тул компани тал руу дахин хандахад 2010 оны төлөлтыг оруулсан байсан тул хасч тохируулсан.

5. **Агаарын бохирдлын төлбөр**

   Компани ОУИТБСА-ын албанд 2011 оны тайланд уг дүнг дутуу тусгасан байсан ба нэгтгэл тайлангийн явцад компанийн ирүүлсэн дэлгэрэнгүй мэдээлэл болон ТЕГ-с ирүүлсэн мэдээлэлд үндэслэн компани талд 7,107.5 мянган төгрөгөөр нэмж тохируулсан.

6. **Ãàäààíäàé ¿éë÷èëãýýí èé õóðààì æ**

   Компани ОУИТБСА-ын албанд 2011 оны тайланд уг дүнг тусгаагүй байсан ба нэгтгэл тайлангийн явцад дэлгэрэнгүй мэдээллийн хамт гаргаж өгсөныг компани болон ГЕГ-с ирүүлсэн мэдээлэлд үндэслэн компани талд нэмж тохируулсан.

7. **Яам, төрийн захиргааны байгууллагад төлсөн үйлчилгээний хөлс**

   Компани ОУИТБСА-ын албанд 2011 оны тайланд уг дүнг тусгаагүй байсан ба нэгтгэл тайлангийн явцад дэлгэрэнгүй мэдээллийн хамт гаргаж өгснийг компани талд нэмж тохируулсан.

8. **Автотээврийн болон өөрөө явагч хэрэгслийн албан татвар**

   Компани ОУИТБСА-ын албанд 2011 оны тайлангаа гаргаж өгөөгүй ба нэгтгэл тайлангийн явцад дэлгэрэнгүй мэдээллийн хамт гаргаж өгснийг компани талд нэмж тохируулсан..

9. **Газрын төлбөр**

   ЗГ тайландаа дутуу тусгасаныг нэгтгэл тайлангийн явцад компанийн ирүүлсэн дэлгэрэнгүй мэдээлэлд үндэслэн Дорноговь аймгийн Даланжаргалан суманд хандахад уг төлбөрийг авсан нотлогдсон тул ЗГ талд 862.5 мянган төгрөгийг нэмж тохируулсан. Мөн компани ОУИТБСА-ын албанд 2011 оны тайлангаа гаргаж өгөхдөө 25.0 төгрөг илүү бүртгэж тайлагнасаныг ТЕГ болон компанийн ирүүлсэн мэдээлэлд үндэслэн тул компани талаас хасч тохируулсан.

**10. Байгаль хамгаалах зардлын 50 хувийг тусгай дансанд шилжүүлсэн дүн**

ЗГ тайландаа дутуу тусгаж ОУИТБСА-ын албанд мөн дутуу тайлагнасаныг нэгтгэл тайлангийн явцад компанийн ирүүлсэн дэлгэрэнгүй мэдээлэлд үндэслэн Дорноговь аймгийн Даланжаргалан, Төв Баянжаргалан сумдад хандахад уг БОНС төлбөр орсон нь нотлогдсон тул ЗГ ЗГ талд 200.0 мянган төгрөгөөр компани талд 750.0 мянган төгрөгөөр нэмж тохируулсан.

**11. Аймаг нийслэлд өгсөн мөнгөн хандив дэмжлэг**

ЗГ тайландаа тусгаагүй ОУИТБСА-ын албанд мөн дутуу тайлагнасаныг нэгтгэл тайлангийн явцад компанийн ирүүлсэн дэлгэрэнгүй мэдээлэлд үндэслэн Дорноговь аймагт хандахад 5,000.0 мянган төгрөг хандивласан компани ОУИТБСА-ын албанд мөн дутуу тайлагнасан байсан тул компани тал руу буцаж хандахад дутуу гаргаж өгсөн байсан тул компани талд мөн 4,500.0 мянган төгрөгийг нэмж тохируулсан.

**Òî äóóëãà:**

Тайлагнасан дүнгийн талаархи дэлгэрэнгүй мэдээлэл хүссэн албан бичгийг компанид 2012 î í û 08 дугаар ñàðû í 14-í ä өөрийн биеэр хүргэж өгсөн ба компани хариуг бидэнд 2012 оны 08 дүгээр сарын 22-ны өдөр хамгийн түрүүнд хугацаандаа бүрэн гүйцэд шаардлага хангахуйц хийж èð¿¿ëñýí юм. ЗГ-ын дэлгэрэнгүй мэдээллийг холбогдох байгууллагуудаас гаргуулан авч, хандив, дэмжлэгийн талаар Төр, засгийн болон төсвийн байгууллагуудад албан бичгийг 2012 оны 09 дүгээр сарын 26-нд хүргүүлсэн. Төр, засгийн, төсвийн, орон нутгийн захиргааны байгууллагууд болон компани руу утсаар шаардаж холбогдон мэдээллийг авч ажилласан.

**Õóðààí ãóé òàéëáàð:**

Хоёр талаас шаардлагатай мэдээллүүдийг бүрэн хэмжээнд авч ажилласны үр дүнд энэ компанийн хувьд шийдвэрлэгдээгүй зөрүү үлдээгүй байна.

## Б-65. "Жи Энд Юу Голд" ХХК

Доорх хүснэгтэд ЗГ болон компаниудаас ОУИТБС-ын ажлын албанд батлагдсан маягтын дагуу анхлан ирүүлсэн тайланг нэгтгэхэд үүссэн анхны зөрүү, нэгтгэлийн ажлын явцад хийгдсэн тохируулгын дэлгэрэнгүй болон шийдэгдээгүй үлдсэн зөрүүнүүдийг татварын төрөл тус бүр дээр харуулав.

| № | 2675471 | Анхны нэгтгэл | | Анхны нэгтгэлийн зөрүү, цэвэр | Тохируулга | | Тохируулгын дараа | | Шийдэгдээгүй зөрүү, цэвэр | Тодотгол |
|---|---|---|---|---|---|---|---|---|---|---|
| | Үзүүлэлт | ЗГ | Компани | | ЗГ | Компани | ЗГ | Компани | | |
| **1. Улсын төсөвт төлсөн албан татвар, төлбөр, хураамж, ногдол ашиг** | | **389,076.8** | **-** | **389,076.8** | **-** | **389,076.8** | **389,076.8** | **389,076.8** | **-** | |
| **1.1 Татвар, хураамж** | | **389,076.8** | **-** | **389,076.8** | **-** | **389,076.8** | **389,076.8** | **389,076.8** | **-** | |
| 1.1.1 | Àæàõóéí íýãæèéí îðëîãûí àëáàí òàòâàð | 7.6 | | 7.6 | | 7.6 | 7.6 | 7.6 | - | 1 |
| 1.1.2 | Ãàäààäûí àëáàí òàòâàð | | | - | | | - | - | - | |
| 1.1.3 | Нэмэгдсэн өртгийн албан татвар | | | - | | | - | - | - | |
| 1.1.4 | Автобензин, дизелийн түлшний онцгой албан татвар | | | - | | | - | - | - | |
| 1.1.5 | Ââòî áåíçèí , äèçåëèéí òºëøíèé àëáàí òàòâàð | | | - | | | - | - | - | |
| 1.1.6 | Ашигт малтмалын нөөц ашигласны төлбөр болон нэмэлт төлбөр | 367,394.4 | | 367,394.4 | | 367,394.4 | 367,394.4 | 367,394.4 | - | 2 |
| 1.1.7 | Àøèð ìàëòàëûí àøèãëàëòûí áîëîí õàéãóóëûí òóñãàé çºâøºðºëèéí òºëáºð | 9,234.5 | | 9,234.5 | | 9,234.5 | 9,234.5 | 9,234.5 | - | 3 |
| 1.1.8 | Зарим бүтээгдэхүүний үнийн өсөлтийн албан татвар | | | - | | | - | - | - | |
| 1.1.9 | Цөмийн төхөөрөмж барих, өөрчлөх, шинэчлэх, ашиглалтаас гаргах, ашиглах тусгай зөвшөөрлийн улсын тэмдэгтийн хураамж | | | - | | | - | - | - | |
| 1.1.10 | Цөмийн бодис эзэмших, ашиглах, худалдах, импортлох,экспортлох, тээвэрлэх, хаягдлыг булах тусгай зөвшөөрлийн улсын тэмдэгтийн хураамж | | | - | | | - | - | - | |
| 1.1.11 | Цацраг идэвхт ашигт малтмал импортлох, экспортлох, тээвэрлэх, хаягдлыг булах, ашиглалтын дараа газар нөхөн сэргээх тусгай зөвшөөрлийн улсын тэмдэгтийн хураамж | | | - | | | - | - | - | |
| 1.1.12 | Цацрагийн үүсгүүрийг эзэмших, ашиглах, худалдах, угсрах, байрлуулах, түрээслэх, үйлдвэрлэх, ашиглалтаас гаргах, задлах, хадгалах, тээвэрлэх, импортлох, экспортлох, хаягдлыг булах, идэвхийг сулруулах болон түүнтэй холбогдсон бусад үйл ажиллагаа эрхлэх тусгай зөвшөөрлийн улсын тэмдэгтийн хураамж | | | - | | | - | - | - | |
| 1.1.13 | Аж ахуйн нэгжээс төлсөн ажиллагсдын нийгмийн болон эрүүл мэндийн даатгалын шимтгэл | 12,440.3 | | 12,440.3 | | 12,440.3 | 12,440.3 | 12,440.3 | - | 4 |
| **1.2 Төлбөр** | | **-** | **-** | **-** | **-** | **-** | **-** | **-** | **-** | |
| 1.2.1 | Óëñûí ðºñâèéí õºíãºðºã õàéãóóë õèéñýí îðäûí íºõºí ðºëáºð | | | - | | | - | - | - | |
| 1.2.2 | Ãàäààäûí ýðãýæëýýí , àæëè÷íû àæëûí áàéðíû ðºëáºð | | | - | | | - | - | - | |

## Б-65. "Жи Энд Юу Голд" ХХК

Доорх хүснэгтэд ЗГ болон компаниудаас ОУИТБС-ын ажлын албанд батлагдсан маягтын дагуу анхлан ирүүлсэн тайланг нэгтгэхэд үүссэн анхны зөрүү, нэгтгэлийн ажлын явцад хийгдсэн тохируулгын дэлгэрэнгүй болон шийдэгдээгүй үлдсэн зөрүүнүүдийг татварын төрөл тус бүр дээр харуулав.

| № | 2675471 | Анхны нэгтгэл | | Анхны нэгтгэлийн зөрүү, цэвэр | Тохируулга | | Тохируулгын дараа | | Шийдэгдээгүй зөрүү, цэвэр | Тодотгол |
|---|---|---|---|---|---|---|---|---|---|---|
| | Үзүүлэлт | ЗГ | Компани | | ЗГ | Компани | ЗГ | Компани | | |
| 1.2.3 | Бүтээгдэхүүн хуваах гэрээнд тухайн жилд гарын үсэг зурсаны урамшуулал | | | - | | | - | - | - | |
| 1.2.4 | Бүтээгдэхүүн хуваах гэрээгээр олборлолт эхэлсэний урамшуулал | | | - | | | - | - | - | |
| 1.2.5 | Бүтээгдэхүүн хуваах гэрээгээр тухайн жилд төвлөрүүлсэн сургалтын урамшуулал | | | - | | | - | - | - | |
| 1.2.6 | Бүтээгдэхүүн хуваах гэрээнд заасан нөхцлийн дагуу төвлөрүүлсэн талбайн дэнчин | | | - | | | - | - | - | |
| 1.2.7 | Бүтээгдэхүүн хуваах гэрээнд заасан нөхцлийн дагуу төвлөрүүлсэн захиргааны үйлчилгээний шимтгэл | | | - | | | - | - | - | |
| 1.2.8 | Бүтээгдэхүүн хуваах гэрээнд заасан нөхцлийн дагуу төлөөлөгчийн газрын үйл ажиллагааг дэмжсэн төлбөр | | | - | | | - | - | - | |
| 1.2.9 | Агаарын бохирдлын төлбөр | | | - | | | - | - | - | |
| **1.3 Яам, төрийн захиргааны байгууллагад төлсөн үйлчилгээний хөлс, хураамж** | | **-** | **-** | **-** | **-** | **-** | **-** | **-** | **-** | |
| 1.3.1 | Ãàäëýí ¿éë÷èëãýýí èé õóðàà æ | | | - | | | - | - | - | |
| 1.3.2 | Яам, төрийн захиргааны байгууллагад төлсөн тэмдэгтийн хураамж | | | - | | | - | - | - | |
| 1.3.3 | Яам, төрийн захиргааны байгууллагад төлсөн үйлчилгээний хөлс | | | - | | | - | - | - | |
| 1.3.4 | Гадаадын ажиллах хүч, мэргэжилтний үйлчилгээний хураамж | | | - | | | - | - | - | |
| **1.4 Төрийн өмчийн ногдол ашиг** | | **-** | **-** | **-** | **-** | **-** | **-** | **-** | **-** | |
| 1.4.1 | Ò³ðèéí °ì ÷èéí íîãäîë àøèã | | | - | | | - | - | - | |
| **1.5 Засгийн газрын орлого ба бусад орлого** | | **-** | **-** | **-** | **-** | **-** | **-** | **-** | **-** | |
| 1.5.1 | Бүтээгдэхүүн хуваах гэрээний дагуу Засгийн газарт ногдох газрын тосны орлого | | | - | | | - | - | - | |
| 1.5.2 | Үүнээс роялти | | | - | | | - | - | - | |
| **1.6 Бусад** | | **-** | **-** | **-** | **-** | **-** | **-** | **-** | **-** | |
| 1.6.1 | Торгууль | | | - | | | - | - | - | |
| **2. Орон нутгийн төсөвт төлсөн албан татвар, төлбөр, хураамж, ногдол ашиг** | | **178.8** | **-** | **178.8** | **-** | **178.8** | **178.8** | **178.8** | **-** | |
| **2.1 Орон нутгийн төсөвт төлсөн татвар** | | **178.8** | **-** | **178.8** | **-** | **178.8** | **178.8** | **178.8** | **-** | |
| 2.1.1 | Үл хөдлөх эд хөрөнгийн албан татвар | | | - | | | - | - | - | |

## Б-65. "Жи Энд Юу Голд" ХХК

Доорх хүснэгтэд ЗГ болон компаниудаас ОУИТБС-ын ажлын албанд батлагдсан маягтын дагуу анхлан ирүүлсэн тайланг нэгтгэхэд үүссэн анхны зөрүү, нэгтгэлийн ажлын явцад хийгдсэн тохируулгын дэлгэрэнгүй болон шийдэгдээгүй үлдсэн зөрүүнүүдийг татварын төрөл тус бүр дээр харуулав.

| № | 2675471 | | Анхны нэгтгэл | | Анхны нэгтгэлийн зөрүү, цэвэр | Тохируулга | | Тохируулгын дараа | | Шийдэгдээгүй зөрүү, цэвэр | Тодотгол |
|---|---|---|---|---|---|---|---|---|---|---|---|
| | Үзүүлэлт | | ЗГ | Компани | | ЗГ | Компани | ЗГ | Компани | | |
| 2.1.2 | Автотээврийн болон өөрөө явагч хэрэгслийн албан татвар | | 178.8 | | 178.8 | | 178.8 | 178.8 | 178.8 | - | 5 |
| 2.1.3 | Áóñàä | | | | - | | | - | - | - | |
| **2.2 Төлбөр** | | | **-** | **-** | **-** | **-** | **-** | **-** | **-** | **-** | |
| 2.2.1 | Газрын төлбөр | | | | - | | | - | - | - | |
| 2.2.2 | Ус, рашаан ашигласны төлбөр | | | | - | | | - | - | - | |
| 2.2.3 | Ойгоос хэрэглээний мод, түлээ бэлтгэж, ашигласны төлбөр | | | | - | | | - | - | - | |
| 2.2.4 | Түгээмэл тархацтай ашигт малтмалын нөөц ашигласны төлбөр | | | | - | | | - | - | - | |
| 2.2.5 | Ãàäàäàäûí ýðãýæëýýí , àæëûí àæëûí áàéðíû ðºëº ð | | | | - | | | - | - | - | |
| 2.2.6 | Бүтээгдэхүүн хуваах гэрээний дагуу хүлээн авсан дэмжлэг | | | | - | | | - | - | - | |
| 2.2.7 | Ашигт малтмалаас бусад байгалийн баялаг ашиглах зөвшөөрлийн хураамж | | | | - | | | - | - | - | |
| **2.3 Нутгийн захиргааны байгууллагад төлсөн хураамж, үйлчилгээний хөлс** | | | **-** | **-** | **-** | **-** | **-** | **-** | **-** | **-** | |
| 2.3.1 | Орон нутгийн төсөвт төлсөн тэмдэгтийн хураамж | | | | - | | | - | - | - | |
| 2.3.2 | Нутгийн захиргааны байгууллагад төлсөн үйлчилгээний хөлс | | | | - | | | - | - | - | |
| **2.4 Орон нутгийн төрийн өмчийн ногдол ашиг** | | | **-** | **-** | **-** | **-** | **-** | **-** | **-** | **-** | |
| 2.4.1 | Орон нутгийн төрийн өмчийн ногдол ашиг | | | | - | | | - | - | - | |
| **2.5 Бусад** | | | **-** | **-** | **-** | **-** | **-** | **-** | **-** | **-** | |
| 2.5.1 | Торгууль | | | | - | | | - | - | - | |
| **3. Бусад төлбөр ба зардал** | | | **6,000.0** | **-** | **6,000.0** | **-** | **6,000.0** | **6,000.0** | **6,000.0** | **-** | |
| **3.1 Байгаль хамгаалах зардлын урьдчилгаа** | | | **6,000.0** | **-** | **6,000.0** | **-** | **6,000.0** | **6,000.0** | **6,000.0** | **-** | |
| 3.1.1 | Байгаль хамгаалах зардлын 50 хувийг тусгай дансанд шилжүүлсэн дүн | | 6,000.0 | | 6,000.0 | | 6,000.0 | 6,000.0 | 6,000.0 | - | 6 |
| **3.2 Төрийн байгууллагад өгсөн хандив, дэмжлэг** | | | **-** | **-** | **-** | **-** | **-** | **-** | **-** | **-** | |
| 3.2.1 | Яам, агентлагт өгсөн | Мөнгөн хандив, дэмжлэг | | | - | | | - | - | - | |
| 3.2.2 | | Мөнгөн бус хандив, дэмжлэг | | | - | | | - | - | - | |
| 3.2.3 | Аймаг, нийслэлд өгсөн | Мөнгөн хандив, дэмжлэг | | | - | | | - | - | - | |
| 3.2.4 | | Мөнгөн бус хандив, дэмжлэг | | | - | | | - | - | - | |
| 3.2.5 | Сум, дүүрэгт өгсөн | Мөнгөн хандив, дэмжлэг | | | - | | | - | - | - | |

## Б-65. "Жи Энд Юу Голд" ХХК

Доорх хүснэгтэд ЗГ болон компаниудаас ОҮИТБС-ын ажлын албанд батлагдсан маягтын дагуу анхлан ирүүлсэн тайланг нэгтгэхэд үүссэн анхны зөрүү, нэгтгэлийн ажлын явцад хийгдсэн тохируулгын дэлгэрэнгүй болон шийдэгдээгүй үлдсэн зөрүүнүүдийг татварын төрөл тус бүр дээр харуулав.

| № | 2675471 | | Анхны нэгтгэл | | Анхны нэгтгэлийн зөрүү, цэвэр | Тохируулга | | Тохируулгын дараа | | Шийдэгдээгүй зөрүү, цэвэр | Тодотгол |
|---|---|---|---|---|---|---|---|---|---|---|---|
| | Үзүүлэлт | | ЗГ | Компани | | ЗГ | Компани | ЗГ | Компани | | |
| 3.2.6 | | Мөнгөн бус хандив, дэмжлэг | | | - | | | - | - | - | |
| 3.2.7 | Бусад байгууллагад өгсөн | Мөнгөн хандив, дэмжлэг | | | - | | | - | - | - | |
| 3.2.8 | | Мөнгөн бус хандив, дэмжлэг | | | - | | | - | - | - | |
| | **Нийт дүн** | | **395,255.6** | **-** | **395,255.6** | **-** | **395,255.6** | **395,255.6** | **395,255.6** | **-** | |

| | |
|---|---|
| ЗГ-ын байгууллагын тайлагнасан дүн компанийн дүнгээс (+) их, бага (-) | |
| ЗГ-ын байгууллагын тайлагнасан дүн компанийн дүнгээс их | - |
| Компанийн тайлагнасан дүн ЗГ-ын байгууллагын тайлагнасан дүнгээс их | - |
| **Цэвэр зөрүү** | - |

**Б-65. “Жи энд Юу Голд” ХХК**

**Товч танилцуулга**
“Жи энд Юу Голд” ХХК нь Баянхонгор аймгийн Гурванбулаг суманд алт ашиглалтын хоёр лиценз эзэмшдэг. Компани нийслэлийн Чингэлтэй дүүргийн татварын хэлтэст бүртгэлтэй. Тус компани Сүхбаатар дүүрэг, 6-р хороо, Их сургуулийн гудамж 3/2 оффисын 305 тоотод байрладаг.
**Засгийн газрын хүлээн авсан орлого болон компанийн төлсөн төлбөрүүд хоорондын зөрүү**
Хийгдсэн тохируулгууд болон шийдэгдээгүй үлдсэн зөрүүнүүдийн талаарх тайлбарыг дор харуулав.

1. **Аж ахуйн нэгжийн орлогын албан татвар**
   Компани ОУИТБСАА-нд 2011 оны тайлангаа гаргаж өгөөгүйн улмаас анхны зөрүү үүссэн байна. Нэгтгэл тайлангийн ажлын явцад тайланг дэлгэрэнгүй мэдээллийн хамт гаргаж ирүүлсэн тул тохируулгыг хийж зөрүүг шийдвэрлэсэн.

2. **Ашигт малтмалын нөөц ашигласны төлбөр болон нэмэлт төлбөр**
   Компани ОУИТБСАА-нд 2011 оны тайлангаа гаргаж өгөөгүйн улмаас анхны зөрүү үүссэн байна. Нэгтгэл тайлангийн ажлын явцад тайланг дэлгэрэнгүй мэдээллийн хамт гаргаж ирүүлсэн тул тохируулгыг хийж зөрүүг шийдвэрлэсэн.

3. **Ашигт малтмалын ашиглалтын болон хайгуулын тусгай зөвшөөрлийн төлбөр**
   Компани ОУИТБСАА-нд 2011 оны тайлангаа гаргаж өгөөгүйн улмаас анхны зөрүү үүссэн байна. Нэгтгэл тайлангийн ажлын явцад тайланг дэлгэрэнгүй мэдээллийн хамт гаргаж ирүүлсэн тул тохируулгыг хийж зөрүүг шийдвэрлэсэн.

4. **Аж ахуйн нэгжээс төлсөн ажиллагсдын нийгмийн болон эрүүл мэндийн даатгалын шимтгэл**
   Компани ОУИТБСАА-нд 2011 оны тайлангаа гаргаж өгөөгүйн улмаас анхны зөрүү үүссэн байна. Нэгтгэл тайлангийн ажлын явцад тайланг дэлгэрэнгүй мэдээллийн хамт гаргаж ирүүлсэн тул тохируулгыг хийж зөрүүг шийдвэрлэсэн.

5. **Автотээврийн болон өөрөө явагч хэрэгслийн албан татвар**
   Компани ОУИТБСАА-нд 2011 оны тайлангаа гаргаж өгөөгүйн улмаас анхны зөрүү үүссэн байна. Нэгтгэл тайлангийн ажлын явцад тайланг дэлгэрэнгүй мэдээллийн хамт гаргаж ирүүлсэн тул тохируулгыг хийж зөрүүг шийдвэрлэсэн.

6. **Байгаль хамгаалах зардлын 50 хувийг тусгай дансанд шилжүүлсэн дүн**
   Компани ОУИТБСАА-нд 2011 оны тайлангаа гаргаж өгөөгүйн улмаас анхны зөрүү үүссэн байна. Нэгтгэл тайлангийн ажлын явцад тайланг дэлгэрэнгүй мэдээллийн хамт гаргаж ирүүлсэн тул тохируулгыг хийж зөрүүг шийдвэрлэсэн.

**Òî äðóóëãà:**
Тайлагнасан дүнгийн талаархи дэлгэрэнгүй мэдээлэл хүссэн 2012 оны 08 сарын 10-ны 2/38 тоот албан бичгийг 2012 оны 08 дугаар сарын 14-нд илгээсэн ба компани хариуг бидэнд 2012 оны 08 дугаар сарын 29-ны өдөр ирүүлсэн байнà.

**Õóðààí ãóé òàéëáàð:**
Энэ компанийн хувьд шийдвэрлэгдээгүй зөрүү үлдээгүй байна.

## Б-66. "Жи Эс Би майнинг" ХХК

Доорх хүснэгтэд ЗГ болон компаниудаас ОҮИТБС-ын ажлын албанд батлагдсан маягтын дагуу анхлан ирүүлсэн тайланг нэгтгэхэд үүссэн анхны зөрүү, нэгтгэлийн ажлын явцад хийгдсэн тохируулгын дэлгэрэнгүй болон шийдэгдээгүй үлдсэн зөрүүнүүдийг татварын төрөл тус бүр дээр харуулав.

| № | 5439574 | Анхны нэгтгэл | | Анхны нэгтгэлийн зөрүү, цэвэр | Тохируулга | | Тохируулгын дараа | | Шийдэгдээгүй зөрүү, цэвэр | Тодотгол |
|---|---|---|---|---|---|---|---|---|---|---|
| | Үзүүлэлт | ЗГ | Компани | | ЗГ | Компани | ЗГ | Компани | | |
| **1. Улсын төсөвт төлсөн албан татвар, төлбөр, хураамж, ногдол ашиг** | | **-** | **166,221.5** | **(166,221.5)** | **129,691.1** | **(36,530.4)** | **129,691.1** | **129,691.1** | **-** | |
| **1.1 Татвар, хураамж** | | **-** | **166,021.5** | **(166,021.5)** | **129,691.1** | **(36,330.4)** | **129,691.1** | **129,691.1** | **-** | |
| 1.1.1 | Àæàõóéí íýãææéí îðëîãûí àëáàí òàòâàð | | | - | | | - | - | - | |
| 1.1.2 | Ãàäààäûí àëáàí òàòâàð | | | - | | | - | - | - | |
| 1.1.3 | Нэмэгдсэн өртгийн албан татвар | | | - | | | - | - | - | |
| 1.1.4 | Автобензин, дизелийн түлшний онцгой албан татвар | | | - | | | - | - | - | |
| 1.1.5 | Àâòîáåíçèí, äèçåëèéí òüëøíèé àëáàí òàòâàð | | | - | | | - | - | - | |
| 1.1.6 | Ашигт малтмалын нөөц ашигласны төлбөр болон нэмэлт төлбөр | | | - | | | - | - | - | |
| 1.1.7 | Àøèãò ìàëòûí àøèãëàëòûí áîëîí õàéãóóëûí òóñãàé çºâøºº ðåãèéí ðºëáºð | | 164,901.5 | (164,901.5) | 128,571.1 | (36,330.4) | 128,571.1 | 128,571.1 | - | 1 |
| 1.1.8 | Зарим бүтээгдэхүүний үнийн өсөлтийн албан татвар | | | - | | | - | - | - | |
| 1.1.9 | Цөмийн төхөөрөмж барих, өөрчлөх, шинэчлэх, ашиглалтаас гаргах, ашиглах тусгай зөвшөөрлийн улсын тэмдэгтийн хураамж | | | - | | | - | - | - | |
| 1.1.10 | Цөмийн бодис эзэмших, ашиглах, худалдах, импортлох,экспортлох, тээвэрлэх, хаягдлыг булах тусгай зөвшөөрлийн улсын тэмдэгтийн хураамж | | | - | | | - | - | - | |
| 1.1.11 | Цацраг идэвхт ашигт малтмал импортлох, экспортлох, тээвэрлэх, хаягдлыг булах, ашиглалтын дараа газар нөхөн сэргээх тусгай зөвшөөрлийн улсын тэмдэгтийн хураамж | | | - | | | - | - | - | |
| 1.1.12 | Цацрагийн үүсгүүрийг эзэмших, ашиглах, худалдах, угсрах, байрлуулах, түрээслэх, үйлдвэрлэх, ашиглалтаас гаргах, задлах, хадгалах, тээвэрлэх, импортлох, экспортлох, хаягдлыг булах, идэвхийг сулруулах болон түүнтэй холбогдсон бусад үйл ажиллагаа эрхлэх тусгай зөвшөөрлийн улсын тэмдэгтийн хураамж | | | - | | | - | - | - | |
| 1.1.13 | Аж ахуйн нэгжээс төлсөн ажиллагсдын нийгмийн болон эрүүл мэндийн даатгалын шимтгэл | | 1,120.0 | (1,120.0) | 1,120.0 | | 1,120.0 | 1,120.0 | - | 2 |
| **1.2 Төлбөр** | | **-** | **200.0** | **(200.0)** | **-** | **(200.0)** | **-** | **-** | **-** | |
| 1.2.1 | Óëñûí ðºñâèéí õºðºíãºä õàéãóóë õèéñýí îðäûí íºõºí ðºëáºð | | 200.0 | (200.0) | | (200.0) | - | - | - | 3 |
| 1.2.2 | Ãàäààäûí ìýðãýæëèòýí, àæëèë÷íû àæëûí áàéðûí ðºëáºð | | | - | | | - | - | - | |
| 1.2.3 | Бүтээгдэхүүн хуваах гэрээнд тухайн жилд гарын үсэг зурсаны урамшуулал | | | - | | | - | - | - | |
| 1.2.4 | Бүтээгдэхүүн хуваах гэрээгээр олборлолт эхэлсэний | | | - | | | - | - | - | |

## Б-66. "Жи Эс Би майнинг" ХХК

Доорх хүснэгтэд ЗГ болон компаниудаас ОУИТБС-ын ажлын албанд батлагдсан маягтын дагуу анхлан ирүүлсэн тайланг нэгтгэхэд үүссэн анхны зөрүү, нэгтгэлийн ажлын явцад хийгдсэн тохируулгын дэлгэрэнгүй болон шийдэгдээгүй үлдсэн зөрүүнүүдийг татварын төрөл тус бүр дээр харуулав.

| № | 5439574 | Анхны нэгтгэл | | Анхны нэгтгэлийн зөрүү, цэвэр | Тохируулга | | Тохируулгын дараа | | Шийдэгдээгүй зөрүү, цэвэр | Тодотгол |
|---|---|---|---|---|---|---|---|---|---|---|
| | Үзүүлэлт | ЗГ | Компани | | ЗГ | Компани | ЗГ | Компани | | |
| | урамшуулал | | | | | | | | | |
| 1.2.5 | Бүтээгдэхүүн хуваах гэрээгээр тухайн жилд төвлөрүүлсэн сургалтын урамшуулал | | | - | | | - | - | - | |
| 1.2.6 | Бүтээгдэхүүн хуваах гэрээнд заасан нөхцлийн дагуу төвлөрүүлсэн талбайн дэнчин | | | - | | | - | - | - | |
| 1.2.7 | Бүтээгдэхүүн хуваах гэрээнд заасан нөхцлийн дагуу төвлөрүүлсэн захиргааны үйлчилгээний шимтгэл | | | - | | | - | - | - | |
| 1.2.8 | Бүтээгдэхүүн хуваах гэрээнд заасан нөхцлийн дагуу төлөөлөгчийн газрын үйл ажиллагааг дэмжсэн төлбөр | | | - | | | - | - | - | |
| 1.2.9 | Агаарын бохирдлын төлбөр | | | - | | | - | - | - | |
| **1.3 Яам, төрийн захиргааны байгууллагад төлсөн үйлчилгээний хөлс, хураамж** | | **-** | **-** | **-** | **-** | **-** | **-** | **-** | **-** | |
| 1.3.1 | Ãàäëýí ¿éë÷èëãýýí èé õóðààì æ | | | - | | | - | - | - | |
| 1.3.2 | Яам, төрийн захиргааны байгууллагад төлсөн тэмдэгтийн хураамж | | | - | | | - | - | - | |
| 1.3.3 | Яам, төрийн захиргааны байгууллагад төлсөн үйлчилгээний хөлс | | | - | | | - | - | - | |
| 1.3.4 | Гадаадын ажиллах хүч, мэргэжилтний үйлчилгээний хураамж | | | - | | | - | - | - | |
| **1.4 Төрийн өмчийн ногдол ашиг** | | **-** | **-** | **-** | **-** | **-** | **-** | **-** | **-** | |
| 1.4.1 | Òºðèéí ºì ÷èéí íîãäîë àøèã | | | - | | | - | - | - | |
| **1.5 Засгийн газрын орлого ба бусад орлого** | | **-** | **-** | **-** | **-** | **-** | **-** | **-** | **-** | |
| 1.5.1 | Бүтээгдэхүүн хуваах гэрээний дагуу Засгийн газарт ногдох газрын тосны орлого | | | - | | | - | - | - | |
| 1.5.2 | Үүнээс роялти | | | - | | | - | - | - | |
| **1.6 Бусад** | | **-** | **-** | **-** | **-** | **-** | **-** | **-** | **-** | |
| 1.6.1 | Торгууль | | | - | | | - | - | - | |
| **2. Орон нутгийн төсөвт төлсөн албан татвар, төлбөр, хураамж, ногдол ашиг** | | **-** | **-** | **-** | **-** | **-** | **-** | **-** | **-** | |
| **2.1 Орон нутгийн төсөвт төлсөн татвар** | | **-** | **-** | **-** | **-** | **-** | **-** | **-** | **-** | |
| 2.1.1 | Үл хөдлөх эд хөрөнгийн албан татвар | | | - | | | - | - | - | |
| 2.1.2 | Автотээврийн болон өөрөө явагч хэрэгслийн албан татвар | | | - | | | - | - | - | |
| 2.1.3 | Áóñàä | | | - | | | - | - | - | |

## Б-66. "Жи Эс Би майнинг" ХХК

Доорх хүснэгтэд ЗГ болон компаниудаас ОҮИТБС-ын ажлын албанд батлагдсан маягтын дагуу анхлан ирүүлсэн тайланг нэгтгэхэд үүссэн анхны зөрүү, нэгтгэлийн ажлын явцад хийгдсэн тохируулгын дэлгэрэнгүй болон шийдэгдээгүй үлдсэн зөрүүнүүдийг татварын төрөл тус бүр дээр харуулав.

| № | 5439574 | | Анхны нэгтгэл | | Анхны нэгтгэлийн зөрүү, цэвэр | Тохируулга | | Тохируулгын дараа | | Шийдэгдээгүй зөрүү, цэвэр | Тодотгол |
|---|---|---|---|---|---|---|---|---|---|---|---|
| | Үзүүлэлт | | ЗГ | Компани | | ЗГ | Компани | ЗГ | Компани | | |
| **2.2 Төлбөр** | | | **-** | **-** | **-** | **-** | **-** | **-** | **-** | **-** | |
| 2.2.1 | Газрын төлбөр | | | | - | | | - | - | - | |
| 2.2.2 | Ус, рашаан ашигласны төлбөр | | | | - | | | - | - | - | |
| 2.2.3 | Ойгоос хэрэглээний мод, түлээ бэлтгэж, ашигласны төлбөр | | | | - | | | - | - | - | |
| 2.2.4 | Түгээмэл тархацтай ашигт малтмалын нөөц ашигласны төлбөр | | | | - | | | - | - | - | |
| 2.2.5 | Ãàäàäàäûí ì ýðãýæèëòýí, àæèë÷íû àæëûí áàéðíû òºëáºð | | | | - | | | - | - | - | |
| 2.2.6 | Бүтээгдэхүүн хуваах гэрээний дагуу хүлээн авсан дэмжлэг | | | | - | | | - | - | - | |
| 2.2.7 | Ашигт малтмалаас бусад байгалийн баялаг ашиглах зөвшөөрлийн хураамж | | | | - | | | - | - | - | |
| **2.3 Нутгийн захиргааны байгууллагад төлсөн хураамж, үйлчилгээний хөлс** | | | **-** | **-** | **-** | **-** | **-** | **-** | **-** | **-** | |
| 2.3.1 | Орон нутгийн төсөвт төлсөн тэмдэгтийн хураамж | | | | - | | | - | - | - | |
| 2.3.2 | Нутгийн захиргааны байгууллагад төлсөн үйлчилгээний хөлс | | | | - | | | - | - | - | |
| **2.4 Орон нутгийн төрийн өмчийн ногдол ашиг** | | | **-** | **-** | **-** | **-** | **-** | **-** | **-** | **-** | |
| 2.4.1 | Орон нутгийн төрийн өмчийн ногдол ашиг | | | | - | | | - | - | - | |
| **2.5 Бусад** | | | **-** | **-** | **-** | **-** | **-** | **-** | **-** | **-** | |
| 2.5.1 | Торгууль | | | | - | | | - | - | - | |
| **3. Бусад төлбөр ба зардал** | | | **-** | **-** | **-** | **200.0** | **200.0** | **200.0** | **200.0** | **-** | |
| **3.1 Байгаль хамгаалах зардлын урьдчилгаа** | | | **-** | **-** | **-** | **200.0** | **200.0** | **200.0** | **200.0** | **-** | |
| 3.1.1 | Байгаль хамгаалах зардлын 50 хувийг тусгай дансанд шилжүүлсэн дүн | | | | - | 200.0 | 200.0 | 200.0 | 200.0 | - | 4 |
| **3.2 Төрийн байгууллагад өгсөн хандив, дэмжлэг** | | | **-** | **-** | **-** | **-** | **-** | **-** | **-** | **-** | |
| 3.2.1 | Яам, агентлагт өгсөн | Мөнгөн хандив, дэмжлэг | | | - | | | - | - | - | |
| 3.2.2 | | Мөнгөн бус хандив, дэмжлэг | | | - | | | - | - | - | |
| 3.2.3 | Аймаг, нийслэлд өгсөн | Мөнгөн хандив, дэмжлэг | | | - | | | - | - | - | |
| 3.2.4 | | Мөнгөн бус хандив, дэмжлэг | | | - | | | - | - | - | |
| 3.2.5 | Сум, дүүрэгт өгсөн | Мөнгөн хандив, дэмжлэг | | | - | | | - | - | - | |
| 3.2.6 | | Мөнгөн бус хандив, дэмжлэг | | | - | | | - | - | - | |
| 3.2.7 | Бусад | Мөнгөн хандив, дэмжлэг | | | - | | | - | - | - | |

## Б-66. "Жи Эс Би майнинг" ХХК

Доорх хүснэгтэд ЗГ болон компаниудаас ОҮИТБС-ын ажлын албанд батлагдсан маягтын дагуу анхлан ирүүлсэн тайланг нэгтгэхэд үүссэн анхны зөрүү, нэгтгэлийн ажлын явцад хийгдсэн тохируулгын дэлгэрэнгүй болон шийдэгдээгүй үлдсэн зөрүүнүүдийг татварын төрөл тус бүр дээр харуулав.

| № | 5439574 | | Анхны нэгтгэл | | Анхны нэгтгэлийн зөрүү, цэвэр | Тохируулга | | Тохируулгын дараа | | Шийдэгдээгүй зөрүү, цэвэр | Тодотгол |
|---|---|---|---|---|---|---|---|---|---|---|---|
| | Үзүүлэлт | | ЗГ | Компани | | ЗГ | Компани | ЗГ | Компани | | |
| 3.2.8 | байгууллагад өгсөн | Мөнгөн бус хандив, дэмжлэг | | | - | | | - | - | - | |
| | **Нийт дүн** | | **-** | **166,221.5** | **(166,221.5)** | **129,891.1** | **(36,330.4)** | **129,891.1** | **129,891.1** | **-** | |

| | |
|---|---|
| ЗГ-ын байгууллагын тайлагнасан дүн компанийн дүнгээс (+) их, бага (-) | |
| ЗГ-ын байгууллагын тайлагнасан дүн компанийн дүнгээс их | - |
| Компанийн тайлагнасан дүн ЗГ-ын байгууллагын тайлагнасан дүнгээс их | - |
| **Цэвэр зөрүү** | - |

**Б-66. “Жи Эс Би майнинг” ХХК**

**Товч танилцуулга**
“Жи Эс Би майнинг” ХХК нь Баянхонгор аймгийн Гурванбулаг суманд алт ашиглалтын нэг лиценз, Өмнөговь аймгийн Мандал-Овоо сум, Булган сум, Ховд аймгийн Булган сум, Үенч сумдад хайгуулын хоёр лиценз эзэмшдэг. Компани нийслэлийн Хан-Уул дүүргийн татварын хэлтэст бүртгэлтэй. Тус компани 100 хувийн гадаадын хөрөнгө оруулалттай компани юм. Компани Хан-Уул дүүрэг, Богджавзандамбын гудамж, “Эрчим” ХХК-ийн байрны 206 тоотод байрладаг.
**Засгийн газрын хүлээн авсан орлого болон компанийн төлсөн төлбөрүүд хоорондын зөрүү**
Хийгдсэн тохируулгууд болон шийдэгдээгүй үлдсэн зөрүүнүүдийн талаарх тайлбарыг дор харуулав.

1. **Ашигт малтмалын ашиглалтын болон хайгуулын тусгай зөвшөөрлийн төлбөр**
   ЗГ анхны тайландаа тусгаагүйгээс анхны зөрүү үүссэн байна. Нэгтгэл тайлангийн ажлын явцад АМГ-аас ирсэн мэдээллийн дагуу тохируулав. Компани ОУИТБСАА-нд өгсөн тайландаа “Эм Жи Эйч” ХХК-ийн төлбөр тусгасныг хасч тохируулав.

2. **Аж ахуйн нэгжээс төлсөн ажиллагсдын нийгмийн болон эрүүл мэндийн даатгалын шимтгэл**
   ЗГ анхны тайландаа тусгаагүйгээс анхны зөрүү үүссэн байна. Нэгтгэл тайлангийн ажлын явцад НДЕГ-аас ирсэн мэдээллийн дагуу тохируулав.

3. **Ôëñûí òºñâèéí õºðºíãºð õàéãóóë õèéñýí îðäûí íºõºí òºëáºð**
   Компани ОУИТБСАА-нд өгсөн анхны тайландаа БОНС барьцаа тусгасныг нэгтгэл тайлангийн явцад хасч тохируулав.

4. **Байгаль хамгаалах зардлын 50 хувийг тусгай дансанд шилжүүлсэн дүн**
   ЗГ тайландаа тусгаагүй нэгтгэл тайлангийн ажлын явцад компанийн ирүүлсэн дэлгэрэнгүй мэдээлэлд үндэслэн Өмнөговь аймгийн Мандал-Овоо сумын ЗДТГ-т албан бичиг явуулж, тус сумын ЗДТГ-аас ирсэн мэдээллийн дагуу тохируулав.

**Òîä ðóóëãà:**
Тайлагнасан дүнгийн талаархи дэлгэрэнгүй мэдээлэл хүссэн 2012 оны 08 сарын 10-ны 2/38 тоот албан бичгийг 2012 оны 08 дугаар càðûí 17-нд илгээсэн ба компани хариуг бидэнд 2012 оны 08 дугаар сарын 31-ны өдөр ирүүлсэн байна. Хоёр талаас ирүүлсэн дэлгэрэнгүй мэдээллийн дагуу зохих тохируулгыг хийсний дараа дахин зөрүү үүссэн учраас нягтлан бодогчтой дахин холбогдон тодруулга авсан.
**Õóðàíãóé òàéëáàð:**
Энэ компанийн хувьд шийдвэрлэгдээгүй зөрүү үлдээгүй байна.

## Б-67 “Жинхуа орд” ХХК

Доорх хүснэгтэд ЗГ болон компаниудаас ОУИТБС-ын албанд батлагдсан маягтын дагуу анхлан ирүүлсэн тайланг нэгтгэхэд үүссэн анхны зөрүү, нэгтгэлийн явцад хийгдсэн тохируулгын дэлгэрэнгүй болон шийдэгдээгүй үлдсэн зөрүүнүүдийг татварын төрөл тус бүр дээр харуулав.

| № | 5002486 | Анхны нэгтгэл | | Анхны нэгтгэлийн зөрүү, цэвэр | Тохируулга | | Тохируулгын дараа | | Шийдвэрлэгд ээгүй зөрүү, цэвэр | Тодотгол |
|---|---|---|---|---|---|---|---|---|---|---|
| | Үзүүлэлт | ЗГ | Компани | | ЗГ | Компани | ЗГ | Компани | | |
| **1. Улсын төсөвт төлсөн албан татвар, төлбөр, хураамж, ногдол ашиг** | | **244,378.8** | **209,220.0** | **35,158.8** | **301,246.1** | **336,404.9** | **545,624.9** | **545,624.9** | **-** | |
| **1.1 Татвар, хураамж** | | **145,365.9** | **209,220.0** | **(63,854.1)** | **299,187.7** | **235,333.6** | **444,553.6** | **444,553.6** | **-** | |
| 1.1.1 | Àæàõóéí ýãæèéí îðëîãûí àëáàí òàòâàð | 54,434.9 | 166,472.0 | (112,037.1) | | (112,037.1) | 54,434.9 | 54,434.9 | - | 1 |
| 1.1.2 | Ãàäààäàí àëáàí òàòâàð | 22,788.7 | 1,118.0 | 21,670.7 | | 21,670.7 | 22,788.7 | 22,788.7 | - | 2 |
| 1.1.3 | Нэмэгдсэн өртгийн албан татвар | 47,856.4 | | 47,856.4 | | 47,856.4 | 47,856.4 | 47,856.4 | - | 3 |
| 1.1.4 | Автобензин, дизелийн түлшний онцгой албан татвар | | | - | | | - | - | - | |
| 1.1.5 | Ââòî áåí çèí , äèçåëèéí òºëºí èé àëáàí òàòâàð | | | - | | | - | - | - | |
| 1.1.6 | Ашигт малтмалын нөөц ашигласны төлбөр болон нэмэлт төлбөр | | | - | 299,187.7 | 299,187.7 | 299,187.7 | 299,187.7 | - | 4 |
| 1.1.7 | Âøèãò àëòì äëûí àøèãëàëòûí áîëîí õàéãóóëûí òóñãàé çºâøºº ðèéí òºëáºð | 1,118.8 | | 1,118.8 | | 1,118.8 | 1,118.8 | 1,118.8 | - | 5 |
| 1.1.8 | Зарим бүтээгдэхүүний үнийн өсөлтийн албан татвар | | 41,630.0 | (41,630.0) | | (41,630.0) | - | - | - | 6 |
| 1.1.9 | Цөмийн төхөөрөмж барих, өөрчлөх, шинэчлэх, ашиглалтаас гаргах, ашиглах тусгай зөвшөөрлийн улсын тэмдэгтийн хураамж | | | - | | | - | - | - | |
| 1.1.10 | Цөмийн бодис эзэмших, ашиглах, худалдах, импортлох,экспортлох, тээвэрлэх, хаягдлыг булах тусгай зөвшөөрлийн улсын тэмдэгтийн хураамж | | | - | | | - | - | - | |
| 1.1.11 | Цацраг идэвхт ашигт малтмал импортлох, экспортлох, тээвэрлэх, хаягдлыг булах, ашиглалтын дараа газар нөхөн сэргээх тусгай зөвшөөрлийн улсын тэмдэгтийн хураамж | | | - | | | - | - | - | |
| 1.1.12 | Цацрагийн үүсгүүрийг эзэмших, ашиглах, худалдах, угсрах, байрлуулах, түрээслэх, үйлдвэрлэх, ашиглалтаас гаргах, задлах, хадгалах, тээвэрлэх, импортлох, экспортлох, хаягдлыг булах, идэвхийг сулруулах болон түүнтэй холбогдсон бусад үйл ажиллагаа эрхлэх тусгай зөвшөөрлийн улсын тэмдэгтийн хураамж | | | - | | | - | - | - | |
| 1.1.13 | Аж ахуйн нэгжээс төлсөн ажиллагсдын нийгмийн болон эрүүл мэндийн даатгалын шимтгэл | 19,167.1 | | 19,167.1 | | 19,167.1 | 19,167.1 | 19,167.1 | - | 7 |
| **1.2 Төлбөр** | | **32,527.3** | **-** | **32,527.3** | **-** | **32,527.3** | **32,527.3** | **32,527.3** | **-** | |
| 1.2.1 | Óëñûí òºñâèéí õºðºíãºä õàéãóóë õèéñýí îðäûí íºõºí òºëáºð | 12,309.7 | | 12,309.7 | | 12,309.7 | 12,309.7 | 12,309.7 | - | 8 |
| 1.2.2 | Âàäààäûí ìýðãýæëèòýí , àæëèí÷íû àæëûí áàéðíû òºëáºð | 20,217.6 | | 20,217.6 | | 20,217.6 | 20,217.6 | 20,217.6 | - | 9 |

## Б-67 “Жинхуа орд” ХХК

Доорх хүснэгтэд ЗГ болон компаниудаас ОУИТБС-ын албанд батлагдсан маягтын дагуу анхлан ирүүлсэн тайланг нэгтгэхэд үүссэн анхны зөрүү, нэгтгэлийн явцад хийгдсэн тохируулгын дэлгэрэнгүй болон шийдэгдээгүй үлдсэн зөрүүнүүдийг татварын төрөл тус бүр дээр харуулав.

| № | 5002486 | Анхны нэгтгэл | | Анхны нэгтгэлийн зөрүү, цэвэр | Тохируулга | | Тохируулгын дараа | | Шийдвэрлэгд ээгүй зөрүү, цэвэр | Тодотгол |
|---|---|---|---|---|---|---|---|---|---|---|
| | Үзүүлэлт | ЗГ | Компани | | ЗГ | Компани | ЗГ | Компани | | |
| 1.2.3 | Бүтээгдэхүүн хуваах гэрээнд тухайн жилд гарын үсэг зурсаны урамшуулал | | | - | | | - | - | - | |
| 1.2.4 | Бүтээгдэхүүн хуваах гэрээгээр олборлолт эхэлсэний урамшуулал | | | - | | | - | - | - | |
| 1.2.5 | Бүтээгдэхүүн хуваах гэрээгээр тухайн жилд төвлөрүүлсэн сургалтын урамшуулал | | | - | | | - | - | - | |
| 1.2.6 | Бүтээгдэхүүн хуваах гэрээнд заасан нөхцлийн дагуу төвлөрүүлсэн талбайн дэнчин | | | - | | | - | - | - | |
| 1.2.7 | Бүтээгдэхүүн хуваах гэрээнд заасан нөхцлийн дагуу төвлөрүүлсэн захиргааны үйлчилгээний шимтгэл | | | - | | | - | - | - | |
| 1.2.8 | Бүтээгдэхүүн хуваах гэрээнд заасан нөхцлийн дагуу төлөөлөгчийн газрын үйл ажиллагааг дэмжсэн төлбөр | | | - | | | - | - | - | |
| 1.2.9 | Агаарын бохирдлын төлбөр | | | - | | | - | - | - | |
| **1.3 Яам, төрийн захиргааны байгууллагад төлсөн үйлчилгээний хөлс, хураамж** | | **66,485.6** | **-** | **66,485.6** | **2,058.4** | **68,544.0** | **68,544.0** | **68,544.0** | **-** | |
| 1.3.1 | Ãàäëèéí ¿éë÷èëãýý èé õóðàà æ | 66,485.6 | | 66,485.6 | 2,058.4 | 68,544.0 | 68,544.0 | 68,544.0 | - | 10 |
| 1.3.2 | Яам, төрийн захиргааны байгууллагад төлсөн тэмдэгтийн хураамж | | | - | | | - | - | - | |
| 1.3.3 | Яам, төрийн захиргааны байгууллагад төлсөн үйлчилгээний хөлс | | | - | | | - | - | - | |
| 1.3.4 | Гадаадын ажиллах хүч, мэргэжилтний үйлчилгээний хураамж | | | - | | | - | - | - | |
| **1.4 Төрийн өмчийн ногдол ашиг** | | **-** | **-** | **-** | **-** | **-** | **-** | **-** | **-** | |
| 1.4.1 | Ò³ðèéí º ì ÷èéí í î ãäî ë àø èã | | | - | | | - | - | - | |
| **1.5 Засгийн газрын орлого ба бусад орлого** | | **-** | **-** | **-** | **-** | **-** | **-** | **-** | **-** | |
| 1.5.1 | Бүтээгдэхүүн хуваах гэрээний дагуу Засгийн газарт ногдох газрын тосны орлого | | | - | | | - | - | - | |
| 1.5.2 | Үүнээс роялти | | | - | | | - | - | - | |
| **1.6 Бусад** | | **-** | **-** | **-** | **-** | **-** | **-** | **-** | **-** | |
| 1.6.1 | Торгууль | | | - | | | - | - | - | |
| **2. Орон нутгийн төсөвт төлсөн албан татвар, хураамж, ногдол ашиг** | | **-** | **4,788.0** | **(4,788.0)** | **5,499.4** | **711.4** | **5,499.4** | **5,499.4** | **-** | |
| **2.1 Орон нутгийн төсөвт төлсөн татвар** | | **-** | **1,320.0** | **(1,320.0)** | **2,031.4** | **711.4** | **2,031.4** | **2,031.4** | **-** | |
| 2.1.1 | Үл хөдлөх эд хөрөнгийн албан татвар | | | - | | | - | - | - | |

## Б-67 “Жинхуа орд” ХХК

Доорх хүснэгтэд ЗГ болон компаниудаас ОУИТБС-ын албанд батлагдсан маягтын дагуу анхлан ирүүлсэн тайланг нэгтгэхэд үүссэн анхны зөрүү, нэгтгэлийн явцад хийгдсэн тохируулгын дэлгэрэнгүй болон шийдэгдээгүй үлдсэн зөрүүнүүдийг татварын төрөл тус бүр дээр харуулав.

| № | 5002486 | | Анхны нэгтгэл | | Анхны нэгтгэлийн зөрүү, цэвэр | Тохируулга | | Тохируулгын дараа | | Шийдвэрлэгд ээгүй зөрүү, цэвэр | Тодотгол |
|---|---|---|---|---|---|---|---|---|---|---|---|
| | Үзүүлэлт | | ЗГ | Компани | | ЗГ | Компани | ЗГ | Компани | | |
| 2.1.2 | Автотээврийн болон өөрөө явагч хэрэгслийн албан татвар | | | 1,320.0 | (1,320.0) | 2,031.4 | 711.4 | 2,031.4 | 2,031.4 | - | 11 |
| 2.1.3 | Áóñàä | | | | - | | | - | - | - | |
| **2.2 Төлбөр** | | | **-** | **3,468.0** | **(3,468.0)** | **3,468.0** | **-** | **3,468.0** | **3,468.0** | **-** | |
| 2.2.1 | Газрын төлбөр | | | 944.0 | (944.0) | 944.0 | | 944.0 | 944.0 | - | 12 |
| 2.2.2 | Ус, рашаан ашигласны төлбөр | | | 2,524.0 | (2,524.0) | 2,524.0 | | 2,524.0 | 2,524.0 | - | 13 |
| 2.2.3 | Ойгоос хэрэглээний мод, түлээ бэлтгэж, ашигласны төлбөр | | | | - | | | - | - | - | |
| 2.2.4 | Түгээмэл тархацтай ашигт малтмалын нөөц ашигласны төлбөр | | | | - | | | - | - | - | |
| 2.2.5 | Ãàäààäûí ì ýðãýæèëòýí, àæëè÷íû àæûí áàéäûí òºëáº ð | | | | - | | | - | - | - | |
| 2.2.6 | Бүтээгдэхүүн хуваах гэрээний дагуу хүлээн авсан дэмжлэг | | | | - | | | - | - | - | |
| 2.2.7 | Ашигт малтмалаас бусад байгалийн баялаг ашиглах зөвшөөрлийн хураамж | | | | - | | | - | - | - | |
| **2.3 Нутгийн захиргааны байгууллагад төлсөн хураамж, үйлчилгээний хөлс** | | | **-** | **-** | **-** | **-** | **-** | **-** | **-** | **-** | |
| 2.3.1 | Орон нутгийн төсөвт төлсөн тэмдэгтийн хураамж | | | | - | | | - | - | - | |
| 2.3.2 | Нутгийн захиргааны байгууллагад төлсөн үйлчилгээний хөлс | | | | - | | | - | - | - | |
| **2.4 Орон нутгийн төрийн өмчийн ногдол ашиг** | | | **-** | **-** | **-** | **-** | **-** | **-** | **-** | **-** | |
| 2.4.1 | Орон нутгийн төрийн өмчийн ногдол ашиг | | | | - | | | - | - | - | |
| **2.5 Бусад** | | | **-** | **-** | **-** | **-** | **-** | **-** | **-** | **-** | |
| 2.5.1 | Торгууль | | | | - | | | - | - | - | |
| **3. Бусад төлбөр ба зардал** | | | **2,850.0** | **17,170.0** | **(14,320.0)** | **5,000.0** | **(9,320.0)** | **7,850.0** | **7,850.0** | **-** | |
| **3.1 Байгаль хамгаалах зардлын урьдчилгаа** | | | **2,850.0** | **-** | **2,850.0** | **-** | **2,850.0** | **2,850.0** | **2,850.0** | **-** | |
| 3.1.1 | Байгаль хамгаалах зардлын 50 хувийг тусгай дансанд шилжүүлсэн дүн | | 2,850.0 | | 2,850.0 | | 2,850.0 | 2,850.0 | 2,850.0 | - | 14 |
| **3.2 Төрийн байгууллагад өгсөн хандив, дэмжлэг** | | | **-** | **17,170.0** | **(17,170.0)** | **5,000.0** | **(12,170.0)** | **5,000.0** | **5,000.0** | **-** | |
| 3.2.1 | Яам, агентлагт өгсөн | Мөнгөн хандив, дэмжлэг | | | - | | | - | - | - | |
| 3.2.2 | | Мөнгөн бус хандив, дэмжлэг | | | - | | | - | - | - | |
| 3.2.3 | Аймаг, нийслэлд өгсөн | Мөнгөн хандив, дэмжлэг | | | - | | | - | - | - | |

## Б-67 “Жинхуа орд” ХХК

Доорх хүснэгтэд ЗГ болон компаниудаас ОУИТБС-ын албанд батлагдсан маягтын дагуу анхлан ирүүлсэн тайланг нэгтгэхэд үүссэн анхны зөрүү, нэгтгэлийн явцад хийгдсэн тохируулгын дэлгэрэнгүй болон шийдэгдээгүй үлдсэн зөрүүнүүдийг татварын төрөл тус бүр дээр харуулав.

| № | 5002486 | | Анхны нэгтгэл | | Анхны нэгтгэлийн зөрүү, цэвэр | Тохируулга | | Тохируулгын дараа | | Шийдвэрлэгд ээгүй зөрүү, цэвэр | Тодотгол |
|---|---|---|---|---|---|---|---|---|---|---|---|
| | Үзүүлэлт | | ЗГ | Компани | | ЗГ | Компани | ЗГ | Компани | | |
| 3.2.4 | | Мөнгөн бус хандив, дэмжлэг | | | - | | | - | - | - | |
| 3.2.5 | Сум, дүүрэгт өгсөн | Мөнгөн хандив, дэмжлэг | | 17,170.0 | (17,170.0) | 5,000.0 | (12,170.0) | 5,000.0 | 5,000.0 | - | 15 |
| 3.2.6 | | Мөнгөн бус хандив, дэмжлэг | | | - | | | - | - | - | |
| 3.2.7 | Бусад байгууллагад өгсөн | Мөнгөн хандив, дэмжлэг | | | - | | | - | - | - | |
| 3.2.8 | | Мөнгөн бус хандив, дэмжлэг | | | - | | | - | - | - | |
| | **Нийт дүн** | | **247,228.8** | **231,178.0** | **16,050.8** | **311,745.5** | **327,796.3** | **558,974.3** | **558,974.3** | **-** | |

| | |
|---|---|
| ЗГ-ын байгууллагын тайлагнасан дүн компанийн дүнгээс (+) их, бага (-) | - |
| ЗГ-ын байгууллагын тайлагнасан дүн компанийн дүнгээс их | - |
| Компанийн тайлагнасан дүн ЗГ-ын байгууллагын тайлагнасан дүнгээс их | - |
| **Цэвэр зөрүү** | **-** |

**Б-67 “Жинхуа орд” ХХК**

**Товч танилцуулга**

“Жинхуа орд” ХХК MV-006701 ашиглалтын лицензийг 2003.12.24 нд 30 жилийн хугацаатайгаар авсан бөгөөд Дорноговь аймагийн Даланжаргалан суманд Хэнтий аймгийн Дархан суманд Дөрвөлжин гэдэг газарт нүүрс олборлолтын үйл ажиллагаа явуулж байна. Тус компани нь Баянгол дүүргийн татварт харъяалагддаг. Компанийн хаяг: Улаанбаатар хот Баянгол дүүргийн 6-р хороо 10-р хороолол Жамсранжавын гудамж АОС 68-2 тоотод байрладаг.

**Засгийн газрын хүлээн авсан орлого болон Компанийн төлсөн төлбөрүүд хоорондын зөрүү**

Хийгдсэн тохируулгууд болон Шийдвэрлэгдээгүй үлдсэн зөрүүнүүдийн талаарх тайлбаруудыг дор харуулав.

1. **Àæàõóéí ýãæèéí îðëîãûí àëáàí òàòâàð**

   Компани ОУИТБСА-ын албанд тайлангаа гаргаж өгөхдөө буруу буюу 112,037.1 төгрөгөөр илүү тайлагнасаныг компанийн ирүүлсэн дэлгэрэнгүй мэдээлэл болон ТЕГ-с ирүүлсэн мэдээлэлд үндэслэн компани талаас хасч тохируулсан.

2. **Ãàäëýéí àëáàí òàòâàð**

   Компани ОУИТБСА-ын албанд тайлангаа гаргаж өгөхдөө буруу буюу 21,670.7 төгрөгөөр дутуу буюу лицензийн төлбөрийг оруусан тайлагнасаныг хасч компанийн ирүүлсэн дэлгэрэнгүй мэдээлэл болон ТЕГ-с ирүүлсэн мэдээлэлд үндэслэн дутуу тайлагнасныг компани тал дээр нэмж тохируулсан.

3. **Нэмэгдсэн өртгийн албан татвар**

   Компани ОУИТБСА-ын албанд 2011 оны тайланд уг дүнг тусгаагүй байсан ба нэгтгэл тайлангийн явцад гаргаж дэлгэрэнгүй мэдээлэлдээ мөн гаргаж өгөөгүйг Дахин хандаж гаальд төлсөн НӨАТ болох нь батлагдсан тул компани болон ГЕГ-ын мэдээлэлд үндэслэн тохируулсан.

4. **Ашигт малтмалын нөөц ашигласны төлбөр болон нэмэлт төлбөр**

   ЗГ анхны тайландаа тусгаагүй компани ОУИТБСА-ын албанд гаргаж өгсөн тайландаа тусгаагүйг нэгтгэл тайлангийн явцад гаргаж өгсөн дэлгэрэнгүй мэдээлэлд үндэслэн Хэнтий аймагийн Татварын хэлтэст хандахад компанийн дүнтэй тохирч ирсэн тул ЗГ талд болон компани талд нэмж тохируулсан.

5. **Àøèãòàéöàâûí áîíóñûí òóñãàé çºâºðëèéí ðºëº**

   Компани ОУИТБСА-ын албанд тайлангаа гаргаж өгөхдөө гаалийн албан татварт оруулан тайлагнасныг хасч компанийн ирүүлсэн дэлгэрэнгүй мэдээлэл болон АМГ-с ирүүлсэн мэдээлэлд үндэслэн компани талд нэмж тохируулсан.

6. **Зарим бүтээгдэхүүний үнийн өсөлтийн албан татвар**

   ЗГ анхны тайландаа тусгаагүй нэгтгэл тайлангийн явцад ирүүлсэн дэлгэрэнгүй мэдээлэлдээ мөн гаргаж өгөөгүй байсаныг компани тал руу дахин хандахад ийм төлбөр төлөөгүй гэсэн хариу өгсөн тул компани талаас хасч тохируулсан.

7. **Аж ахуйн нэгжээс төлсөн ажиллагсдын нийгмийн болон эрүүл мэндийн даатгалын шимтгэл**

   Компани нэгтгэл тайлангийн явцад гаргаж өгсөн дэлгэрэнгүй мэдээлэлд 18869.8 төгрөгөөр гаргаж өгсөн байсаныг дахин тодруулж зөрүүг арилгасан ба НДЕГ-с ирүүлсэн мэдээлэлд үндэслэн тохируулсан.

8. **Óëñûí ðºñâèéí õºðºíãº ðºð õàéãóóë õèéñýí îðäûí íºõºí ðºëº ðº**

   Компани ОУИТБСА-ын албанд 2011 оны тайланд уг дүнг тусгаагүй байсан ба нэгтгэл тайлангийн явцад дэлгэрэнгүй мэдээллийн хамт гаргаж өгсөныг 2 талын мэдээлэлд үндэслэн тохируулсан.

9. **Ãàäàäàäûí ì ýðãýæèëòýí, àæëè÷íû àæëûí áàéðíû ðºëº ðº**

   Компани нэгтгэл тайлангийн явцад гаргаж өгсөн дэлгэрэнгүй мэдээлэлд 15,364.8 төгрөгөөр гаргаж өгсөн байсаныг дахин тодруулж зөрүүг арилгасан бө ХХҮГ-с ирүүлсэн мэдээлэлд үндэслэн тохируулсан

**10. Ãàäåèéí ¿éë÷èëãýýí èé õóðàìæ**

Компани ОҮИТБСА-ын албанд 2011 оны тайланд уг дүнг тусгаагүй байсан ба нэгтгэл тайлангийн явцад гаргаж өгсөн компаний болон ГЕГ-с ирүүлсэн дэлгэрэнгүй мэдээлэлд үндэслэн тохируулахад ЗГ тал 2,058.4 мянган төгрөгөөр тайландаа дутуу тусгасан байсаныг нэмж тохируулсан.

**11. Автотээврийн болон өөрөө явагч хэрэгслийн албан татвар**

ЗГ тайландаа тусгаагүй компани ОҮИТБСА-ын албанд гаргаж өгсөн тайландаа тусгахдаа дутуу тусгасаныг нэгтгэл тайлангийн явцад гаргаж өгсөн дэлгэрэнгүй мэдээлэлд үндэслэн Хэнтий аймагт хандахад компанийн дүнтэй тохирч ирсэн тул ЗГ талд 2,031.4 мянган төгрөгөөр компани талд 711.4 мянган төгрөгөөр нэмж тохируулсан.

**12. Газрын төлбөр**

ЗГ тайландаа тусгаагүйг нэгтгэл тайлангийн явцад компанийн гаргаж өгсөн дэлгэрэнгүй мэдээлэлд үндэслэн Хэнтий аймагийн Дархан суманд хандахад хариу компанийн дүнтэй тохирч ирсэн тул ЗГ талд 944.0 мянган төгрөгөөр нэмж тохируулсан.

**13. Ус, рашаан ашигласны төлбөр**

ЗГ тайландаа тусгаагүйг нэгтгэл тайлангийн явцад компанийн гаргаж өгсөн дэлгэрэнгүй мэдээлэлд үндэслэн Хэнтий аймагийн Бор-Өндөр сумын ЗДТГ-т хандахад хариу компанийн дүнтэй тохирч ирсэн тул ЗГ талд 2,524.0 мянган төгрөгөөр нэмж тохируулсан

**14. Байгаль хамгаалах зардлын 50 хувийг тусгай дансанд шилжүүлсэн дүн**

Компани ОҮИТБСА-ын албанд 2011 оны тайланд уг дүнг тусгаагүй байсан ба нэгтгэл тайлангийн явцад гаргаж өгсөн компаний болон БОНХЯ-с ирүүлсэн дэлгэрэнгүй мэдээлэлд үндэслэн тохируулсан.

**15. Сум дүүрэгт өгсөн мөнгөн хандив дэмжлэг**

ЗГ тайландаа 5,000.0 тусгаагүйг нэгтгэл тайлангийн явцад ирүүлсэн дэлгэрэнгүй мэдээлэлд үндэслэн Хэнтий аймгийн Бор-Өндөр суманд хандахад уг хандивыг авсан нь нотлогдсон тул ЗГ талд нэмж тохируулсан. Мөн компани ОҮИТБСА-ын албанд тайлангаа гаргаж өгөхдөө 12,170.0 мянган төгрөгөөр илүү буюу хувь хүмүүст өгсөн компанийн дотоод зардалтай холбоотой мэдээллийг оруулан бүртгэсэн байсан тул компани талаас хасч тохируулсан.

**Òî äðóóëãà:**

Тайлагнасан дүнгийн талаархи дэлгэрэнгүй мэдээлэл хүссэн албан бичгийг компанид 2012 î í û 08 дугаар ñàðû í 14-í ä өөрийн биеэр хүргэж өгсөн ба компани хариуг бидэнд 2012 оны 09 дүгээр сарын 10-ны өдөр èð¿¿ëñýí . ЗГ-ын дэлгэрэнгүй мэдээллийг холбогдох байгууллагуудаас гаргуулан авч, хандив, дэмжлэгийн талаар Төр, засгийн болон төсвийн байгууллагуудад албан бичгийг 2012 оны 09 дүгээр сарын 26-нд хүргүүлсэн. Төр, засгийн, төсвийн, орон нутгийн захиргааны байгууллагууд болон компани руу утсаар шаардаж холбогдон мэдээллийг авч ажилласан.

**Õóðàíãóé òàéëáàð:**

Хоёр талаас шаардлагатай мэдээллүүдийг бүрэн хэмжээнд авч ажилласны үр дүнд энэ компанийн хувьд шийдвэрлэгдээгүй зөрүү үлдээгүй байна.

## Б-68. "Жотойн бажууна" ХХК

Доорх хүснэгтэд ЗГ болон компаниудаас ОҮИТБС-ын ажлын албанд батлагдсан маягтын дагуу анхлан ирүүлсэн тайланг нэгтгэхэд үүссэн анхны зөрүү, нэгтгэлийн ажлын явцад хийгдсэн тохируулгын дэлгэрэнгүй болон шийдэгдээгүй үлдсэн зөрүүнүүдийг татварын төрөл тус бүр дээр харуулав.

| № | 5089417 | Анхны нэгтгэл | | Анхны нэгтгэлийн зөрүү, цэвэр | Тохируулга | | Тохируулгын дараа | | Шийдэгдээгүй зөрүү, цэвэр | Тодотгол |
|---|---|---|---|---|---|---|---|---|---|---|
| | Үзүүлэлт | ЗГ | Компани | | ЗГ | Компани | ЗГ | Компани | | |
| **1. Улсын төсөвт төлсөн албан татвар, төлбөр, хураамж, ногдол ашиг** | | **122,841.0** | **119,322.2** | **3,518.8** | **(370.9)** | **3,147.9** | **122,470.1** | **122,470.1** | **-** | |
| **1.1 Татвар, хураамж** | | **120,795.0** | **117,909.2** | **2,885.8** | **(2,886.0)** | **(0.2)** | **117,909.0** | **117,909.0** | **-** | |
| 1.1.1 | Àæàõóéí ýãæèéí îðëîãûí àëáàí òàòâàð | 22,586.0 | 22,586.1 | (0.1) | | (0.1) | 22,586.0 | 22,586.0 | - | |
| 1.1.2 | Ãàäààäûí àëáàí òàòâàð | | | - | | | - | - | - | |
| 1.1.3 | Нэмэгдсэн өртгийн албан татвар | | | - | | | - | - | - | |
| 1.1.4 | Автобензин, дизелийн түлшний онцгой албан татвар | | | - | | | - | - | - | |
| 1.1.5 | Àâòîáóñíû , äèçåëèéí òºëøèé àëáàí òàòâàð | | | - | | | - | - | - | |
| 1.1.6 | Ашигт малтмалын нөөц ашигласны төлбөр болон нэмэлт төлбөр | 80,054.7 | 77,168.7 | 2,886.0 | (2,886.0) | | 77,168.7 | 77,168.7 | - | 1 |
| 1.1.7 | Àøèãò ì àëòí àëûí àøèãëàëòûí áîëîí õàéãóóëûí òóñãàé çºâøºº ðëèéí ðºëáºð | 4,469.9 | 4,469.9 | - | | | 4,469.9 | 4,469.9 | - | |
| 1.1.8 | Зарим бүтээгдэхүүний үнийн өсөлтийн албан татвар | | | - | | | - | - | - | |
| 1.1.9 | Цөмийн төхөөрөмж барих, өөрчлөх, шинэчлэх, ашиглалтаас гаргах, ашиглах тусгай зөвшөөрлийн улсын тэмдэгтийн хураамж | | | - | | | - | - | - | |
| 1.1.10 | Цөмийн бодис эзэмших, ашиглах, худалдах, импортлох,экспортлох, тээвэрлэх, хаягдлыг булах тусгай зөвшөөрлийн улсын тэмдэгтийн хураамж | | | - | | | - | - | - | |
| 1.1.11 | Цацраг идэвхт ашигт малтмал импортлох, экспортлох, тээвэрлэх, хаягдлыг булах, ашиглалтын дараа газар нөхөн сэргээх тусгай зөвшөөрлийн улсын тэмдэгтийн хураамж | | | - | | | - | - | - | |
| 1.1.12 | Цацрагийн үүсгүүрийг эзэмших, ашиглах, худалдах, угсрах, байрлуулах, түрээслэх, үйлдвэрлэх, ашиглалтаас гаргах, задлах, хадгалах, тээвэрлэх, импортлох, экспортлох, хаягдлыг булах, идэвхийг сулруулах болон түүнтэй холбогдсон бусад үйл ажиллагаа эрхлэх тусгай зөвшөөрлийн улсын тэмдэгтийн хураамж | | | - | | | - | - | - | |
| 1.1.13 | Аж ахуйн нэгжээс төлсөн ажиллагсдын нийгмийн болон эрүүл мэндийн даатгалын шимтгэл | 13,684.4 | 13,684.5 | (0.1) | | (0.1) | 13,684.4 | 13,684.4 | - | |
| **1.2 Төлбөр** | | **27.0** | **-** | **27.0** | **-** | **27.0** | **27.0** | **27.0** | **-** | |
| 1.2.1 | Óëñûí ðºñâèéí ðºíãºð õàéãóóëè õèéñýí îðäûí íºðíºëáºð | | | - | | | - | - | - | |
| 1.2.2 | Ãàäààäûí ì ýðãýææëýýí , àæèë÷íû æèæûí áàéðíû ðºëáºð | | | - | | | - | - | - | |
| 1.2.3 | Бүтээгдэхүүн хуваах гэрээнд тухайн жилд гарын үсэг зурсаны урамшуулал | | | - | | | - | - | - | |
| 1.2.4 | Бүтээгдэхүүн хуваах гэрээгээр олборлолт эхэлсэний | | | - | | | - | - | - | |

## Б-68. "Жотойн бажууна" ХХК

Доорх хүснэгтэд ЗГ болон компаниудаас ОУИТБС-ын ажлын албанд батлагдсан маягтын дагуу анхлан ирүүлсэн тайланг нэгтгэхэд үүссэн анхны зөрүү, нэгтгэлийн ажлын явцад хийгдсэн тохируулгын дэлгэрэнгүй болон шийдэгдээгүй үлдсэн зөрүүнүүдийг татварын төрөл тус бүр дээр харуулав.

| № | 5089417 | Анхны нэгтгэл | | Анхны нэгтгэлийн зөрүү, цэвэр | Тохируулга | | Тохируулгын дараа | | Шийдэгдээгүй зөрүү, цэвэр | Тодотгол |
|---|---|---|---|---|---|---|---|---|---|---|
| | Үзүүлэлт | ЗГ | Компани | | ЗГ | Компани | ЗГ | Компани | | |
| | урамшуулал | | | | | | | | | |
| 1.2.5 | Бүтээгдэхүүн хуваах гэрээгээр тухайн жилд төвлөрүүлсэн сургалтын урамшуулал | | | - | | | - | - | - | |
| 1.2.6 | Бүтээгдэхүүн хуваах гэрээнд заасан нөхцлийн дагуу төвлөрүүлсэн талбайн дэнчин | | | - | | | - | - | - | |
| 1.2.7 | Бүтээгдэхүүн хуваах гэрээнд заасан нөхцлийн дагуу төвлөрүүлсэн захиргааны үйлчилгээний шимтгэл | | | - | | | - | - | - | |
| 1.2.8 | Бүтээгдэхүүн хуваах гэрээнд заасан нөхцлийн дагуу төлөөлөгчийн газрын үйл ажиллагааг дэмжсэн төлбөр | | | - | | | - | - | - | |
| 1.2.9 | Агаарын бохирдлын төлбөр | 27.0 | | 27.0 | | 27.0 | 27.0 | 27.0 | - | 2 |
| **1.3 Яам, төрийн захиргааны байгууллагад төлсөн үйлчилгээний хөлс, хураамж** | | **1,519.0** | **913.0** | **606.0** | **2,515.1** | **3,121.1** | **4,034.1** | **4,034.1** | **-** | |
| 1.3.1 | Ãàäèéí ¿éë÷èëãýý èé õóðàì æ | | | - | | | - | - | - | |
| 1.3.2 | Яам, төрийн захиргааны байгууллагад төлсөн тэмдэгтийн хураамж | | | - | 8.2 | 8.2 | 8.2 | 8.2 | - | 3 |
| 1.3.3 | Яам, төрийн захиргааны байгууллагад төлсөн үйлчилгээний хөлс | 1,519.0 | 913.0 | 606.0 | 2,506.9 | 3,112.9 | 4,025.9 | 4,025.9 | - | 3 |
| 1.3.4 | Гадаадын ажиллах хүч, мэргэжилтний үйлчилгээний хураамж | | | - | | | - | - | - | |
| **1.4 Төрийн өмчийн ногдол ашиг** | | **-** | **-** | **-** | **-** | **-** | **-** | **-** | **-** | |
| 1.4.1 | Ò³ðèéí ºì ÷èéí íîãäîë àøèã | | | - | | | - | - | - | |
| **1.5 Засгийн газрын орлого ба бусад орлого** | | **-** | **-** | **-** | **-** | **-** | **-** | **-** | **-** | |
| 1.5.1 | Бүтээгдэхүүн хуваах гэрээний дагуу Засгийн газарт ногдох газрын тосны орлого | | | - | | | - | - | - | |
| 1.5.2 | Үүнээс роялти | | | - | | | - | - | - | |
| **1.6 Бусад** | | **500.0** | **500.0** | **-** | **-** | **-** | **500.0** | **500.0** | **-** | |
| 1.6.1 | Торгууль | 500.0 | 500.0 | - | | | 500.0 | 500.0 | - | |
| **2. Орон нутгийн төсөвт төлсөн албан татвар, төлбөр, хураамж, ногдол ашиг** | | **8,109.3** | **9,337.3** | **(1,228.0)** | **67.0** | **(1,161.0)** | **8,176.3** | **8,176.3** | **-** | |
| **2.1 Орон нутгийн төсөвт төлсөн татвар** | | **211.0** | **311.0** | **(100.0)** | **-** | **(100.0)** | **211.0** | **211.0** | **-** | |
| 2.1.1 | Үл хөдлөх эд хөрөнгийн албан татвар | | | - | | | - | - | - | |
| 2.1.2 | Автотээврийн болон өөрөө явагч хэрэгслийн албан татвар | 211.0 | 244.0 | (33.0) | | (33.0) | 211.0 | 211.0 | - | 4 |
| 2.1.3 | Áóñàä | | 67.0 | (67.0) | | (67.0) | - | - | - | 5 |
| **2.2 Төлбөр** | | **7,898.3** | **9,026.3** | **(1,128.0)** | **-** | **(1,128.0)** | **7,898.3** | **7,898.3** | **-** | |
| 2.2.1 | Газрын төлбөр | 3,817.6 | 2,545.6 | 1,272.0 | | 1,272.0 | 3,817.6 | 3,817.6 | - | 6 |
| 2.2.2 | Ус, рашаан ашигласны төлбөр | 4,080.7 | 6,480.7 | (2,400.0) | | (2,400.0) | 4,080.7 | 4,080.7 | - | 7 |
| 2.2.3 | Ойгоос хэрэглээний мод, түлээ бэлтгэж, ашигласны төлбөр | | | - | | | - | - | - | |
| 2.2.4 | Түгээмэл тархацтай ашигт малтмалын нөөц ашигласны төлбөр | | | - | | | - | - | - | |

## Б-68. "Жотойн бажууна" ХХК

Доорх хүснэгтэд ЗГ болон компаниудаас ОҮИТБС-ын ажлын албанд батлагдсан маягтын дагуу анхлан ирүүлсэн тайланг нэгтгэхэд үүссэн анхны зөрүү, нэгтгэлийн ажлын явцад хийгдсэн тохируулгын дэлгэрэнгүй болон шийдэгдээгүй үлдсэн зөрүүнүүдийг татварын төрөл тус бүр дээр харуулав.

| № | 5089417 | | Анхны нэгтгэл | | Анхны нэгтгэлийн зөрүү, цэвэр | Тохируулга | | Тохируулгын дараа | | Шийдэгдээгүй зөрүү, цэвэр | Тодотгол |
|---|---|---|---|---|---|---|---|---|---|---|---|
| | Үзүүлэлт | | ЗГ | Компани | | ЗГ | Компани | ЗГ | Компани | | |
| 2.2.5 | Ãàäàäàãûí ì ýðãýæëýãч , àæëèéí û àæëûí áàéðûí ðºëºð | | | | - | | | - | - | - | |
| 2.2.6 | Бүтээгдэхүүн хуваах гэрээний дагуу хүлээн авсан дэмжлэг | | | | - | | | - | - | - | |
| 2.2.7 | Ашигт малтмалаас бусад байгалийн баялаг ашиглах зөвшөөрлийн хураамж | | | | - | | | - | - | - | |
| **2.3 Нутгийн захиргааны байгууллагад төлсөн хураамж, үйлчилгээний хөлс** | | | **-** | **-** | **-** | **67.0** | **67.0** | **67.0** | **67.0** | **-** | |
| 2.3.1 | Орон нутгийн төсөвт төлсөн тэмдэгтийн хураамж | | | | - | 67.0 | 67.0 | 67.0 | 67.0 | - | 5 |
| 2.3.2 | Нутгийн захиргааны байгууллагад төлсөн үйлчилгээний хөлс | | | | - | | | - | - | - | |
| **2.4 Орон нутгийн төрийн өмчийн ногдол ашиг** | | | **-** | **-** | **-** | **-** | **-** | **-** | **-** | **-** | |
| 2.4.1 | Орон нутгийн төрийн өмчийн ногдол ашиг | | | | - | | | - | - | - | |
| **2.5 Бусад** | | | **-** | **-** | **-** | **-** | **-** | **-** | **-** | **-** | |
| 2.5.1 | Торгууль | | | | - | | | - | - | - | |
| **3. Бусад төлбөр ба зардал** | | | **4,500.0** | **3,000.0** | **1,500.0** | **-** | **1,500.0** | **4,500.0** | **4,500.0** | **-** | |
| **3.1 Байгаль хамгаалах зардлын урьдчилгаа** | | | **-** | **-** | **-** | **-** | **-** | **-** | **-** | **-** | |
| 3.1.1 | Байгаль хамгаалах зардлын 50 хувийг тусгай дансанд шилжүүлсэн дүн | | | | - | | | - | - | - | |
| **3.2 Төрийн байгууллагад өгсөн хандив, дэмжлэг** | | | **4,500.0** | **3,000.0** | **1,500.0** | **-** | **1,500.0** | **4,500.0** | **4,500.0** | **-** | |
| 3.2.1 | Яам, агентлагт өгсөн | Мөнгөн хандив, дэмжлэг | | | - | | | - | - | - | |
| 3.2.2 | | Мөнгөн бус хандив, дэмжлэг | | | - | | | - | - | - | |
| 3.2.3 | Аймаг, нийслэлд өгсөн | Мөнгөн хандив, дэмжлэг | | | - | | | - | - | - | |
| 3.2.4 | | Мөнгөн бус хандив, дэмжлэг | | | - | | | - | - | - | |
| 3.2.5 | Сум, дүүрэгт өгсөн | Мөнгөн хандив, дэмжлэг | 4,500.0 | 3,000.0 | 1,500.0 | | 1,500.0 | 4,500.0 | 4,500.0 | - | 8 |
| 3.2.6 | | Мөнгөн бус хандив, дэмжлэг | | | - | | | - | - | - | |
| 3.2.7 | Бусад байгууллагад өгсөн | Мөнгөн хандив, дэмжлэг | | | - | | | - | - | - | |
| 3.2.8 | | Мөнгөн бус хандив, дэмжлэг | | | - | | | - | - | - | |
| | **Нийт дүн** | | **135,450.3** | **131,659.5** | **3,790.8** | **(303.9)** | **3,486.9** | **135,146.4** | **135,146.4** | **-** | |

| | |
|---|---|
| ЗГ-ын байгууллагын тайлагнасан дүн компанийн дүнгээс (+) их, бага (-) | |
| ЗГ-ын байгууллагын тайлагнасан дүн компанийн дүнгээс их | - |
| Компанийн тайлагнасан дүн ЗГ-ын байгууллагын тайлагнасан дүнгээс их | - |
| **Цэвэр зөрүү** | - |

**Б-68. “Жотойн бажууна” ХХК**
**Товч танилцуулга**
“Жотойн бажууна” ХХК нь Төв аймгийн Заамар сум, Булган аймгийн Бүрэгхангай суманд алт ашиглалтын лиценз эзэмшдэг. Компани нь нийслэлийн Баянгол дүүргийн татварын хэлтэст бүртгэлтэй. Тус компани Баянгол дүүрэг, 21-р хороо, Горкийн 23-р гудамж 939 тоотод байрладаг.
**Засгийн газрын хүлээн авсан орлого болон компанийн төлсөн төлбөрүүд хоорондын зөрүү**
Хийгдсэн тохируулгууд болон шийдэгдээгүй үлдсэн зөрүүнүүдийн талаарх тайлбарыг дор харуулав.

1. **Ашигт малтмалын нөөц ашигласны төлбөр болон нэмэлт төлбөр**
   ЗГ анхны тайландаа илүү тусгасныг нэгтгэл тайлангийн явцад ТЕГ-аас ирүүлсэн дэлгэрэнгүй мэдээллийн дагуу хасч тохируулав.

2. **Агаарын бохирдлын төлбөр**
   Компани ОУИТБСАА-нд өгсөн тайландаа уг төлбөрийг орхигдуулснаас анхны зөрүү үүссэн байна. Нэгтгэл тайлангийн ажлын явцад ирүүлсэн дэлгэрэнгүй мэдээллээр нотлогдсон тул нэмж тохируулав.

3. **Хураамж болон үйлчилгээний хөлс**
   ЗГ анхны тайландаа СХЗГ, АМГ-т төлсөн үйлчилгээний хөлс тусгасан. Нэгтгэл тайлангийн ажлын явцад компанийн ирүүлсэн дэлгэрэнгүй мэдээлэлд үндэслэн Усны газарт албан бичиг явуулж, тус газраас ирсэн мэдээллийн дагуу нэмж тохируулав. Компани тайландаа АМГ-т төлсөн үйлчилгээний хөлс тусгаагүй байсныг нэмж тохируулав. Компани Нийслэлийн автотээврийн газар төлсөн тэмдэгтийн хураамж тусгасныг тус газар албан бичиг явуулж, ирсэн мэдээллийн дагуу тохируулав.

4. **Автотээврийн болон өөрөө явагч хэрэгслийн албан татвар**
   Компани ОУИТБСАА-нд өгсөн тайландаа агаарын бохирдлын төлбөр, гэрчилгээний төлбөр оруулсныг хасч тохируулав.

5. **Бусад**
   Компани ОУИТБСАА-нд өгсөн анхны тайландаа Төв аймгийн Тээвэр авто замын газар төлсөн тэмдэгтийн хураамж тусгасныг орон нутгийн төсөвт төлсөн тэмдэгтийн хураамжинд тусгаж тохируулав.

6. **Газрын төлбөр**
   Компани ОУИТБСАА-нд өгсөн тайландаа Төв аймгийн Газрын албанд төлсөн төлбөр тусгаагүй байсан ба нэгтгэл тайлангийн ажлын явцад компани дэлгэрэнгүй мэдээлэлдээ ирүүлсэн тул нэмж тохируулав.

7. **Ус, рашаан ашигласны төлбөр**
   Компани ОУИТБСАА-нд өгсөн анхны тайландаа Усны газарт төлсөн үйлчилгээний хөлс тусгасан нь нэгтгэл тайлангийн явцад ирүүлсэн дэлгэрэнгүй мэдээллээр нотлогдсон тул хасч тохируулав.
8. **Төрийн байгууллагад өгсөн хандив, дэмжлэг**
   **Суманд өгсөн мөнгөн хандив, дэмжлэг**
   Компани тайландаа дутуу тусгасан байна. Нэгтгэл тайлангийн ажлын явцад компанийн ирүүлсэн дэлгэрэнгүй мэдээлэлд үндэслэн нэмж тохируулав.

**Òî äðóóëãà:**
Тайлагнасан дүнгийн талаархи дэлгэрэнгүй мэдээлэл хүссэн 2012 оны 08 сарын 10-ны 2/38 тоот албан бичгийг 2012 оны 08 дугаар сарын 14-нд илгээсэн ба компани хариуг бидэнд 2012 оны 08 дугаар сарын 31-ны өдөр ирүүлсэн байна. Хоёр талаас ирүүлсэн дэлгэрэнгүй мэдээллийн дагуу зохих тохируулгыг хийсний дараа дахин зөрүү үүссэн учраас нягтлан бодогчтой дахин холбогдон тодруулга авсан.

**Õóðàíãóé òàéëáàð:**
Энэ компанийн хувьд шийдвэрлэгдээгүй зөрүү үлдээгүй байна.

## Б-69. "Занадуметалс монголиа" ХХК

Доорх хүснэгтэд ЗГ болон компаниудаас ОУИТБС-ын ажлын албанд батлагдсан маягтын дагуу анхлан ирүүлсэн тайланг нэгтгэхэд үүссэн анхны зөрүү, нэгтгэлийн ажлын явцад хийгдсэн тохируулгын дэлгэрэнгүй болон шийдэгдээгүй үлдсэн зөрүүнүүдийг татварын төрөл тус бүр дээр харуулав.

| № | 5168201 | Анхны нэгтгэл | | Анхны нэгтгэлийн зөрүү, цэвэр | Тохируулга | | Тохируулгын дараа | | Шийдэгдээгүй зөрүү, цэвэр | Тодотгол |
|---|---|---|---|---|---|---|---|---|---|---|
| | Үзүүлэлт | ЗГ | Компани | | ЗГ | Компани | ЗГ | Компани | | |
| **1. Улсын төсөвт төлсөн албан татвар, төлбөр, хураамж, ногдол ашиг** | | **284,564.2** | **-** | **284,564.2** | **746.0** | **285,310.2** | **285,310.2** | **285,310.2** | **-** | |
| **1.1 Татвар, хураамж** | | **284,202.7** | **-** | **284,202.7** | **(1.0)** | **284,201.7** | **284,201.7** | **284,201.7** | **-** | |
| 1.1.1 | Àæàõóéí íýãææèéí îðëîãûí àëáàí òàòâàð | 1.0 | | 1.0 | (1.0) | | - | - | - | 1 |
| 1.1.2 | Ãàäààäûí àëáàí òàòâàð | | | - | | | - | - | - | |
| 1.1.3 | Нэмэгдсэн өртгийн албан татвар | | | - | | | - | - | - | |
| 1.1.4 | Автобензин, дизелийн түлшний онцгой албан татвар | | | - | | | - | - | - | |
| 1.1.5 | Àâòî áåíçèí , äèçåëèéí òºëøíèé àëáàí òàòâàð | | | - | | | - | - | - | |
| 1.1.6 | Ашигт малтмалын нөөц ашигласны төлбөр болон нэмэлт төлбөр | | | - | | | - | - | - | |
| 1.1.7 | Àøèãò ìàëòìàëûí àøèãëàëòûí áîëîí õàéãóóëûí òóñãàé çºâøºº ðëèéí òºëáºð | 284,201.7 | | 284,201.7 | | 284,201.7 | 284,201.7 | 284,201.7 | - | 2 |
| 1.1.8 | Зарим бүтээгдэхүүний үнийн өсөлтийн албан татвар | | | - | | | - | - | - | |
| 1.1.9 | Цөмийн төхөөрөмж барих, өөрчлөх, шинэчлэх, ашиглалтаас гаргах, ашиглах тусгай зөвшөөрлийн улсын тэмдэгтийн хураамж | | | - | | | - | - | - | |
| 1.1.10 | Цөмийн бодис эзэмших, ашиглах, худалдах, импортлох,экспортлох, тээвэрлэх, хаягдлыг булах тусгай зөвшөөрлийн улсын тэмдэгтийн хураамж | | | - | | | - | - | - | |
| 1.1.11 | Цацраг идэвхт ашигт малтмал импортлох, экспортлох, тээвэрлэх, хаягдлыг булах, ашиглалтын дараа газар нөхөн сэргээх тусгай зөвшөөрлийн улсын тэмдэгтийн хураамж | | | - | | | - | - | - | |
| 1.1.12 | Цацрагийн үүсгүүрийг эзэмших, ашиглах, худалдах, угсрах, байрлуулах, түрээслэх, үйлдвэрлэх, ашиглалтаас гаргах, задлах, хадгалах, тээвэрлэх, импортлох, экспортлох, хаягдлыг булах, идэвхийг сулруулах болон түүнтэй холбогдсон бусад үйл ажиллагаа эрхлэх тусгай зөвшөөрлийн улсын тэмдэгтийн хураамж | | | - | | | - | - | - | |
| 1.1.13 | Аж ахуйн нэгжээс төлсөн ажиллагсдын нийгмийн болон эрүүл мэндийн даатгалын шимтгэл | | | - | | | - | - | - | |
| **1.2 Төлбөр** | | **-** | **-** | **-** | **-** | **-** | **-** | **-** | **-** | |
| 1.2.1 | Óёñûí òºñâèéí õºðºíæºð õàéãóóëè õèéñýí îðäûí íºõºí òºëáºð | | | - | | | - | - | - | |
| 1.2.2 | Ãàäààäûí ýðãýææëòýí , àæëè÷íû àæëûí áàéðíû òºëáºð | | | - | | | - | - | - | |
| 1.2.3 | Бүтээгдэхүүн хуваах гэрээнд тухайн жилд гарын үсэг зурсаны урамшуулал | | | - | | | - | - | - | |
| 1.2.4 | Бүтээгдэхүүн хуваах гэрээгээр олборлолт эхэлсэний урамшуулал | | | - | | | - | - | - | |

## Б-69. "Занадуметалс монголиа" ХХК

Доорх хүснэгтэд ЗГ болон компаниудаас ОУИТБС-ын ажлын албанд батлагдсан маягтын дагуу анхлан ирүүлсэн тайланг нэгтгэхэд үүссэн анхны зөрүү, нэгтгэлийн ажлын явцад хийгдсэн тохируулгын дэлгэрэнгүй болон шийдэгдээгүй үлдсэн зөрүүнүүдийг татварын төрөл тус бүр дээр харуулав.

| № | 5168201 | Анхны нэгтгэл | | Анхны нэгтгэлийн зөрүү, цэвэр | Тохируулга | | Тохируулгын дараа | | Шийдэгдээгүй зөрүү, цэвэр | Тодотгол |
|---|---|---|---|---|---|---|---|---|---|---|
| | Үзүүлэлт | ЗГ | Компани | | ЗГ | Компани | ЗГ | Компани | | |
| 1.2.5 | Бүтээгдэхүүн хуваах гэрээгээр тухайн жилд төвлөрүүлсэн сургалтын урамшуулал | | | - | | | - | - | - | |
| 1.2.6 | Бүтээгдэхүүн хуваах гэрээнд заасан нөхцлийн дагуу төвлөрүүлсэн талбайн дэнчин | | | - | | | - | - | - | |
| 1.2.7 | Бүтээгдэхүүн хуваах гэрээнд заасан нөхцлийн дагуу төвлөрүүлсэн захиргааны үйлчилгээний шимтгэл | | | - | | | - | - | - | |
| 1.2.8 | Бүтээгдэхүүн хуваах гэрээнд заасан нөхцлийн дагуу төлөөлөгчийн газрын үйл ажиллагааг дэмжсэн төлбөр | | | - | | | - | - | - | |
| 1.2.9 | Агаарын бохирдлын төлбөр | | | - | | | - | - | - | |
| **1.3 Яам, төрийн захиргааны байгууллагад төлсөн үйлчилгээний хөлс, хураамж** | | **361.5** | **-** | **361.5** | **747.0** | **1,108.5** | **1,108.5** | **1,108.5** | **-** | |
| 1.3.1 | Ãàäëýí ¿éë÷èëãýýí èé õóðàà æ | | | - | | | - | - | - | |
| 1.3.2 | Яам, төрийн захиргааны байгууллагад төлсөн тэмдэгтийн хураамж | | | - | | | - | - | - | |
| 1.3.3 | Яам, төрийн захиргааны байгууллагад төлсөн үйлчилгээний хөлс | 361.5 | | 361.5 | 747.0 | 1,108.5 | 1,108.5 | 1,108.5 | - | 3 |
| 1.3.4 | Гадаадын ажиллах хүч, мэргэжилтний үйлчилгээний хураамж | | | - | | | - | - | - | |
| **1.4 Төрийн өмчийн ногдол ашиг** | | **-** | **-** | **-** | **-** | **-** | **-** | **-** | **-** | |
| 1.4.1 | Ö³ðèéí º ì ÷èéí í î ãäî ë àø èã | | | - | | | - | - | - | |
| **1.5 Засгийн газрын орлого ба бусад орлого** | | **-** | **-** | **-** | **-** | **-** | **-** | **-** | **-** | |
| 1.5.1 | Бүтээгдэхүүн хуваах гэрээний дагуу Засгийн газарт ногдох газрын тосны орлого | | | - | | | - | - | - | |
| 1.5.2 | Үүнээс роялти | | | - | | | - | - | - | |
| **1.6 Бусад** | | **-** | **-** | **-** | **-** | **-** | **-** | **-** | **-** | |
| 1.6.1 | Торгууль | | | - | | | - | - | - | |
| **2. Орон нутгийн төсөвт төлсөн албан татвар, төлбөр, хураамж, ногдол ашиг** | | **-** | **-** | **-** | **-** | **-** | **-** | **-** | **-** | |
| **2.1 Орон нутгийн төсөвт төлсөн татвар** | | **-** | **-** | **-** | **-** | **-** | **-** | **-** | **-** | |
| 2.1.1 | Үл хөдлөх эд хөрөнгийн албан татвар | | | - | | | - | - | - | |
| 2.1.2 | Автотээврийн болон өөрөө явагч хэрэгслийн албан татвар | | | - | | | - | - | - | |
| 2.1.3 | Áóñàä | | | - | | | - | - | - | |
| **2.2 Төлбөр** | | **-** | **-** | **-** | **-** | **-** | **-** | **-** | **-** | |
| 2.2.1 | Газрын төлбөр | | | - | | | - | - | - | |
| 2.2.2 | Ус, рашаан ашигласны төлбөр | | | - | | | - | - | - | |

## Б-69. "Занадуметалс монголиа" ХХК

Доорх хүснэгтэд ЗГ болон компаниудаас ОҮИТБС-ын ажлын албанд батлагдсан маягтын дагуу анхлан ирүүлсэн тайланг нэгтгэхэд үүссэн анхны зөрүү, нэгтгэлийн ажлын явцад хийгдсэн тохируулгын дэлгэрэнгүй болон шийдэгдээгүй үлдсэн зөрүүнүүдийг татварын төрөл тус бүр дээр харуулав.

| № | 5168201 | | Анхны нэгтгэл | | Анхны нэгтгэлийн зөрүү, цэвэр | Тохируулга | | Тохируулгын дараа | | Шийдэгдээгүй зөрүү, цэвэр | Тодотгол |
|---|---|---|---|---|---|---|---|---|---|---|---|
| | Үзүүлэлт | | ЗГ | Компани | | ЗГ | Компани | ЗГ | Компани | | |
| 2.2.3 | Ойгоос хэрэглээний мод, түлээ бэлтгэж, ашигласны төлбөр | | | | - | | | - | - | - | |
| 2.2.4 | Түгээмэл тархацтай ашигт малтмалын нөөц ашигласны төлбөр | | | | - | | | - | - | - | |
| 2.2.5 | Ãàäààäûí ì ýðãýæëýãч , àæëè÷íû àæëûí áàéðíû ðºëáº ð | | | | - | | | - | - | - | |
| 2.2.6 | Бүтээгдэхүүн хуваах гэрээний дагуу хүлээн авсан дэмжлэг | | | | - | | | - | - | - | |
| 2.2.7 | Ашигт малтмалаас бусад байгалийн баялаг ашиглах зөвшөөрлийн хураамж | | | | - | | | - | - | - | |
| **2.3 Нутгийн захиргааны байгууллагад төлсөн хураамж, үйлчилгээний хөлс** | | | - | - | - | - | - | - | - | - | |
| 2.3.1 | Орон нутгийн төсөвт төлсөн тэмдэгтийн хураамж | | | | - | | | - | - | - | |
| 2.3.2 | Нутгийн захиргааны байгууллагад төлсөн үйлчилгээний хөлс | | | | - | | | - | - | - | |
| **2.4 Орон нутгийн төрийн өмчийн ногдол ашиг** | | | - | - | - | - | - | - | - | - | |
| 2.4.1 | Орон нутгийн төрийн өмчийн ногдол ашиг | | | | - | | | - | - | - | |
| **2.5 Бусад** | | | - | - | - | - | - | - | - | - | |
| 2.5.1 | Торгууль | | | | - | | | - | - | - | |
| **3. Бусад төлбөр ба зардал** | | | - | - | - | - | - | - | - | - | |
| **3.1 Байгаль хамгаалах зардлын урьдчилгаа** | | | - | - | - | - | - | - | - | - | |
| 3.1.1 | Байгаль хамгаалах зардлын 50 хувийг тусгай дансанд шилжүүлсэн дүн | | | | - | | | - | - | - | |
| **3.2 Төрийн байгууллагад өгсөн хандив, дэмжлэг** | | | - | - | - | - | - | - | - | - | |
| 3.2.1 | Яам, агентлагт өгсөн | Мөнгөн хандив, дэмжлэг | | | - | | | - | - | - | |
| 3.2.2 | | Мөнгөн бус хандив, дэмжлэг | | | - | | | - | - | - | |
| 3.2.3 | Аймаг, нийслэлд өгсөн | Мөнгөн хандив, дэмжлэг | | | - | | | - | - | - | |
| 3.2.4 | | Мөнгөн бус хандив, дэмжлэг | | | - | | | - | - | - | |
| 3.2.5 | Сум, дүүрэгт өгсөн | Мөнгөн хандив, дэмжлэг | | | - | | | - | - | - | |
| 3.2.6 | | Мөнгөн бус хандив, дэмжлэг | | | - | | | - | - | - | |
| 3.2.7 | Бусад байгууллагад өгсөн | Мөнгөн хандив, дэмжлэг | | | - | | | - | - | - | |
| 3.2.8 | | Мөнгөн бус хандив, дэмжлэг | | | - | | | - | - | - | |
| | **Нийт дүн** | | **284,564.2** | **-** | **284,564.2** | **746.0** | **285,310.2** | **285,310.2** | **285,310.2** | **-** | |

| | |
|---|---|
| ЗГ-ын байгууллагын тайлагнасан дүн компанийн дүнгээс (+) их, бага (-) | |
| ЗГ-ын байгууллагын тайлагнасан дүн компанийн дүнгээс их | - |
| Компанийн тайлагнасан дүн ЗГ-ын байгууллагын тайлагнасан дүнгээс их | - |
| **Цэвэр зөрүү** | - |

**Б-69. “Занадуметалс монголиа” ХХК**

**Товч танилцуулга**
“Занадуметалс монголиа” ХХК нь Дорнод аймгийн Дашбалбар сум, Чулуунхороот сум, Дорноговь аймгийн Хатанбулаг сум, Хөвсгөл сумдад хайгуулын гурван лиценз эзэмшдэг. Компани нийслэлийн Баянзүрх дүүргийн татварын хэлтэст бүртгэлтэй. Тус компани 100 хувийн гадаадын хөрөнгө оруулалттай компани юм. Компани Баянзүрх дүүрэг, 2-р хороо, Цэргийн хотхон, АОС гудамж, Занаду Майнз ХХК-ийн байранд байрладаг.
**Засгийн газрын хүлээн авсан орлого болон компанийн төлсөн төлбөрүүд хоорондын зөрүү**
Хийгдсэн тохируулгууд болон шийдэгдээгүй үлдсэн зөрүүнүүдийн талаарх тайлбарыг дор харуулав.

1. **Аж ахуйн нэгжийн орлогын албан татвар**
   ЗГ анхны тайландаа андуурч тусгасныг хасч тохируулав.

2. **Ашигт малтмалын ашиглалтын болон хайгуулын тусгай зөвшөөрлийн төлбөр**
   Компани ОУИТБСАА-нд 2011 оны тайлангаа гаргаж өгөөгүйн улмаас анхны зөрүү үүссэн байна. Нэгтгэл тайлангийн ажлын явцад тайланг дэлгэрэнгүй мэдээллийн хамт гаргаж ирүүлсэн тул тохируулгыг хийж зөрүүг шийдвэрлэсэн.

3. **Хураамж болон үйлчилгээний хөлс**
   ЗГ анхны тайландаа АМГ-т төлсөн үйлчилгээний хөлс дутуу тусгасан ба нэгтгэл тайлангийн ажлын явцад компанийн ирүүлсэн дэлгэрэнгүй мэдээллийн дагуу АМГ-т албан бичиг явуулж, ирсэн мэдээллийн дагуу нэмж тохируулав.

**Òî äóóëãà:**
Тайлагнасан дүнгийн талаархи дэлгэрэнгүй мэдээлэл хүссэн 2012 оны 08 сарын 10-ны 2/38 тоот албан бичгийг 2012 оны 08 дугаар сарын 14-нд илгээсэн ба компани хариуг бидэнд 2012 оны 08 дугаар сарын 29-ны өдөр ирүүлсэн байна.

**Õóðààí ãóé òàéëáàð:**
Энэ компанийн хувьд шийдвэрлэгдээгүй зөрүү үлдээгүй байна.

## Б-70 "Зараяа холдингс" ХХК

Доорх хүснэгтэд ЗГ болон компаниудаас ОУИТБС-ын ажлын албанд батлагдсан маягтын дагуу анхлан ирүүлсэн тайланг нэгтгэхэд үүссэн анхны зөрүү, нэгтгэлийн ажлын явцад хийгдсэн тохируулгын дэлгэрэнгүй болон шийдэгдээгүй үлдсэн зөрүүнүүдийг татварын төрөл тус бүр дээр харуулав.

| № | 5077834 | Анхны нэгтгэл | | Анхны нэгтгэлийн зөрүү, цэвэр | Тохируулга | | Тохируулгын дараа | | Шийдэгдээгүй зөрүү, цэвэр | Тодотгол |
|---|---|---|---|---|---|---|---|---|---|---|
| | Үзүүлэлт | ЗГ | Компани | | ЗГ | Компани | ЗГ | Компани | | |
| **1. Улсын төсөвт төлсөн албан татвар, төлбөр, хураамж, ногдол ашиг** | | **-** | **909,960.3** | **(909,960.3)** | **948,500.0** | **38,539.7** | **948,500.0** | **948,500.0** | **-** | |
| **1.1** | **Татвар, хураамж** | **-** | **865,937.9** | **(865,937.9)** | **903,386.0** | **37,448.1** | **903,386.0** | **903,386.0** | **-** | |
| 1.1.1 | Аж ахуйн нэгжийн орлогын албан татвар | | 395.0 | (395.0) | 6,307.0 | 5,912.0 | 6,307.0 | 6,307.0 | - | 1 |
| 1.1.2 | Гаалийн албан татвар | | 418.8 | (418.8) | 402.4 | (16.4) | 402.4 | 402.4 | - | 2 |
| 1.1.3 | Нэмэгдсэн өртгийн албан татвар | | 5,580.2 | (5,580.2) | 37,933.9 | 32,353.7 | 37,933.9 | 37,933.9 | - | 3 |
| 1.1.4 | Автобинзен, дизелийн түлшний онцгой албан татвар | | | - | | | - | - | - | |
| 1.1.5 | Автобинзен, дизелийн түлшний албан татвар | | | - | | | - | - | - | |
| 1.1.6 | Ашигт малтмалын нөөц ашигласны төлбөр болон нэмэлт төлбөр | | | - | | | - | - | - | |
| 1.1.7 | Ашигт малтмалын ашиглалтын болон хайгуулын тусгай зөвшөөрлийн төлбөр | | 791,414.9 | (791,414.9) | 790,613.7 | (801.2) | 790,613.7 | 790,613.7 | - | 4 |
| 1.1.8 | Зарим бүтээгдэхүүний үнийн өсөлтийн албан татвар | | | - | | | - | - | - | |
| 1.1.9 | Цөмийн төхөөрөмж барих, өөрчлөх, шинэчлэх, ашиглалтаас гаргах, ашиглах тусгай зөвшөөрлийн улсын тэмдэгтийн хураамж | | | - | | | - | - | - | |
| 1.1.10 | Цөмийн бодис эзэмших, ашиглах, худалдах, импортлох,экспортлох, тээвэрлэх, хаягдлыг булах тусгай зөвшөөрлийн улсын тэмдэгтийн хураамж | | | - | | | - | - | - | |
| 1.1.11 | Цацраг идэвхт ашигт малтмал импортлох, экспортлох, тээвэрлэх, хаягдлыг булах, ашиглалтын дараа газар нөхөн сэргээх тусгай зөвшөөрлийн улсын тэмдэгтийн хураамж | | | - | | | - | - | - | |
| 1.1.12 | Цацрагийн үүсгүүрийг эзэмших, ашиглах, худалдах, угсрах, байрлуулах, түрээслэх, үйлдвэрлэх, ашиглалтаас гаргах, задлах, хадгалах, тээвэрлэх, импортлох, экспортлох, хаягдлыг булах, идэвхийг сулруулах болон түүнтэй холбогдсон бусад үйл ажиллагаа эрхлэх тусгай зөвшөөрлийн улсын тэмдэгтийн хураамж | | | - | | | - | - | - | |
| 1.1.13 | Аж ахуйн нэгжээс төлсөн ажиллагсдын нийгмийн болон эрүүл мэндийн даатгалын шимтгэл | | 68,129.0 | (68,129.0) | 68,129.0 | | 68,129.0 | 68,129.0 | - | 5 |
| **1.2 Төлбөр** | | **-** | **10,843.2** | **(10,843.2)** | **10,843.2** | **-** | **10,843.2** | **10,843.2** | **-** | |
| 1.2.1 | Улсын төсвийн хөрөнгөөр хайгуул хийсэн ордны нөхөн төбөр | | | - | | | - | - | - | |
| 1.2.2 | Гадаадын мэргэжилтэн, ажилчны ажлын байрны төлбөр | | 10,843.2 | (10,843.2) | 10,843.2 | | 10,843.2 | 10,843.2 | - | 6 |
| 1.2.3 | Бүтээгдэхүүн хуваах гэрээнд тухайн жилд гарын үсэг зурсаны урамшуулал | | | - | | | - | - | - | |
| 1.2.4 | Бүтээгдэхүүн хуваах гэрээгээр олборлолт эхэлсэний урамшуулал | | | - | | | - | - | - | |
| 1.2.5 | Бүтээгдэхүүн хуваах гэрээгээр тухайн жилд төвлөрүүлсэн сургалтын урамшуулал | | | - | | | - | - | - | |
| 1.2.6 | Бүтээгдэхүүн хуваах гэрээнд заасан нөхцлийн дагуу төвлөрүүлсэн талбайн дэнчин | | | - | | | - | - | - | |

Доорх хүснэгтэд ЗГ болон компаниудаас ОУИТБС-ын ажлын албанд батлагдсан маягтын дагуу анхлан ирүүлсэн тайланг нэгтгэхэд үүссэн анхны зөрүү, нэгтгэлийн ажлын явцад хийгдсэн тохируулгын дэлгэрэнгүй болон шийдэгдээгүй үлдсэн зөрүүнүүдийг татварын төрөл тус бүр дээр харуулав.

| № | 5077834 | Анхны нэгтгэл | | Анхны нэгтгэлийн зөрүү, цэвэр | Тохируулга | | Тохируулгын дараа | | Шийдэгдээгүй зөрүү, цэвэр | Тодотгол |
|---|---|---|---|---|---|---|---|---|---|---|
| | Үзүүлэлт | ЗГ | Компани | | ЗГ | Компани | ЗГ | Компани | | |
| 1.2.7 | Бүтээгдэхүүн хуваах гэрээнд заасан нөхцлийн дагуу төвлөрүүлсэн захиргааны үйлчилгээний шимтгэл | | | - | | | - | - | - | |
| 1.2.8 | Бүтээгдэхүүн хуваах гэрээнд заасан нөхцлийн дагуу төлөөлөгчийн газрын үйл ажиллагааг дэмжсэн төлбөр | | | - | | | - | - | - | |
| 1.2.9 | Агаарын бохирдлын төлбөр | | | - | | | - | - | - | |
| **1.3 Яам, төрийн захиргааны байгууллагад төлсөн үйлчилгээний хөлс, хураамж** | | **-** | **24,281.0** | **(24,281.0)** | **29,372.6** | **5,091.6** | **29,372.6** | **29,372.6** | **-** | |
| 1.3.1 | Гаалийн үйлчилгээний хураамж | | | - | 16.4 | 16.4 | **16.4** | **16.4** | **-** | 7 |
| 1.3.2 | Яам, төрийн захиргааны байгууллагад төлсөн тэмдэгтийн хураамж | | | - | | | **-** | **-** | **-** | |
| 1.3.3 | Яам, төрийн захиргааны байгууллагад төлсөн үйлчилгээний хөлс | | 24,281.0 | (24,281.0) | 27,434.0 | 3,153.0 | 27,434.0 | 27,434.0 | - | 8 |
| 1.3.4 | Гадаадын ажиллах хүч, мэргэжилтний үйлчилгээний хураамж | | | - | 1,922.2 | 1,922.2 | 1,922.2 | 1,922.2 | - | 8 |
| **1.4 Төрийн өмчийн ногдол ашиг** | | **-** | **-** | **-** | **-** | **-** | **-** | **-** | **-** | |
| 1.4.1 | Төрийн өмчийн ногдол ашиг | | | - | | | - | - | - | |
| **1.5 Засгийн газрын орлого ба бусад орлого** | | **-** | **-** | **-** | **-** | **-** | **-** | **-** | **-** | |
| 1.5.1 | Бүтээгдэхүүн хуваах гэрээний дагуу Засгийн газарт ногдох газрын тосны орлого | | | - | | | - | - | - | |
| 1.5.2 | Үүнээс роялти | | | - | | | - | - | - | |
| **1.6 Бусад** | | **-** | **8,898.2** | **(8,898.2)** | **4,898.2** | **(4,000.0)** | **4,898.2** | **4,898.2** | **-** | |
| 1.6.1 | Торгууль | | 8,898.2 | (8,898.2) | 4,898.2 | (4,000.0) | 4,898.2 | 4,898.2 | - | 9 |
| **2. Орон нутгийн төсөвт төлсөн албан татвар, төлбөр, хураамж, ногдол ашиг** | | **-** | **9,058.7** | **(9,058.7)** | **2,350.6** | **(6,708.1)** | **2,350.6** | **2,350.6** | **-** | |
| **2.1 Орон нутгийн төсөвт төлсөн татвар** | | **-** | **7,062.6** | **(7,062.6)** | **1,150.6** | **(5,912.0)** | **1,150.6** | **1,150.6** | **-** | |
| 2.1.1 | Үл хөдлөх эд хөрөнгийн албан татвар | | 5,912.0 | (5,912.0) | | (5,912.0) | - | - | - | 10 |
| 2.1.2 | Автотээврийн болон өөрөө явагч хэрэгслийн албан татвар | | 1,150.6 | (1,150.6) | 1,150.6 | | 1,150.6 | 1,150.6 | - | 11 |
| 2.1.3 | Бусад | | | - | | | - | - | - | |
| **2.2 Төлбөр** | | **-** | **1,996.1** | **(1,996.1)** | **1,200.0** | **(796.1)** | **1,200.0** | **1,200.0** | **-** | |
| 2.2.1 | Газрын төлбөр | | | - | | | - | - | - | |
| 2.2.2 | Ус, рашаан ашигласны төлбөр | | 1,996.1 | (1,996.1) | 1,200.0 | (796.1) | 1,200.0 | 1,200.0 | - | 12 |
| 2.2.3 | Ойгоос хэрэглээний мод, түлээ бэлтгэж, ашигласны төлбөр | | | - | | | - | - | - | |
| 2.2.4 | Түгээмэл тархацтай ашигт малтмалын нөөц ашигласны төлбөр | | | - | | | - | - | - | |
| 2.2.5 | Гадаадын мэргэжилтэн, ажилчны ажлын байрны төлбөр | | | - | | | **-** | **-** | **-** | |
| 2.2.6 | Бүтээгдэхүүн хуваах гэрээний дагуу хүлээн авсан дэмжлэг | | | - | | | **-** | **-** | **-** | |

Доорх хүснэгтэд ЗГ болон компаниудаас ОУИТБС-ын ажлын албанд батлагдсан маягтын дагуу анхлан ирүүлсэн тайланг нэгтгэхэд үүссэн анхны зөрүү, нэгтгэлийн ажлын явцад хийгдсэн тохируулгын дэлгэрэнгүй болон шийдэгдээгүй үлдсэн зөрүүнүүдийг татварын төрөл тус бүр дээр харуулав.

| № | 5077834 | | Анхны нэгтгэл | | Анхны нэгтгэлийн зөрүү, цэвэр | Тохируулга | | Тохируулгын дараа | | Шийдэгдээгүй зөрүү, цэвэр | Тодотгол |
|---|---|---|---|---|---|---|---|---|---|---|---|
| | Үзүүлэлт | | ЗГ | Компани | | ЗГ | Компани | ЗГ | Компани | | |
| 2.2.7 | Ашигт малтмалаас бусад байгалийн баялаг ашиглах зөвшөөрлийн хураамж | | | | - | | | - | - | - | |
| **2.3 Нутгийн захиргааны байгууллагад төлсөн хураамж, үйлчилгээний хөлс** | | | - | - | - | - | - | - | - | - | |
| 2.3.1 | Орон нутгийн төсөвт төлсөн тэмдэгтийн хураамж | | | | - | | | - | - | - | |
| 2.3.2 | Нутгийн захиргааны байгууллагад төлсөн үйлчилгээний хөлс | | | | - | | | - | - | - | |
| **2.4 Орон нутгийн төрийн өмчийн ногдол ашиг** | | | - | - | - | - | - | - | - | - | |
| 2.4.1 | Орон нутгийн төрийн өмчийн ногдол ашиг | | | | - | | | - | - | - | |
| **2.5 Бусад** | | | - | - | - | - | - | - | - | - | |
| 2.5.1 | Торгууль | | | | - | | | - | - | - | |
| **3. Бусад төлбөр ба зардал** | | | - | 16,750.0 | (16,750.0) | 17,400.0 | 650.0 | 17,400.0 | 17,400.0 | - | |
| **3.1 Байгаль хамгаалах зардлын урьдчилгаа** | | | - | 3,750.0 | (3,750.0) | 4,250.0 | 500.0 | 4,250.0 | 4,250.0 | - | |
| 3.1.1 | Байгаль хамгаалах зардлын 50 хувийг тусгай дансанд шилжүүлсэн дүн | | | 3,750.0 | (3,750.0) | 4,250.0 | 500.0 | 4,250.0 | 4,250.0 | - | 13 |
| **3.2 Төрийн байгууллагад өгсөн хандив, дэмжлэг** | | | - | 13,000.0 | (13,000.0) | 13,150.0 | 150.0 | 13,150.0 | 13,150.0 | - | 14 |
| 3.2.1 | Яам, агентлагт өгсөн | Мөнгөн хандив, дэмжлэг | | | - | | | - | - | - | |
| 3.2.2 | | Мөнгөн бус хандив, дэмжлэг | | | - | | | - | - | - | |
| 3.2.3 | Аймаг, нийслэлд өгсөн | Мөнгөн хандив, дэмжлэг | | | - | | | - | - | - | |
| 3.2.4 | | Мөнгөн бус хандив, дэмжлэг | | | - | | | - | - | - | |
| 3.2.5 | Сум, дүүрэгт өгсөн | Мөнгөн хандив, дэмжлэг | | 13,000.0 | (13,000.0) | 13,150.0 | 150.0 | 13,150.0 | 13,150.0 | - | |
| 3.2.6 | | Мөнгөн бус хандив, дэмжлэг | | | - | | | - | - | - | |
| 3.2.7 | Бусад байгууллагад өгсөн | Мөнгөн хандив, дэмжлэг | | | - | | | - | - | - | |
| 3.2.8 | | Мөнгөн бус хандив, дэмжлэг | | | - | | | - | - | - | |
| | **Нийт дүн** | | - | 935,769.0 | (935,769.0) | 968,250.6 | 32,481.6 | 968,250.6 | 968,250.6 | - | |

ЗГ-ын байгууллагын тайлагнасан дүн компанийн дүнгээс (+) их, бага ( - )

ЗГ-ын байгууллагын тайлагнасан дүн компанийн дүнгээс их

Компанийн тайлагнасан дүн ЗГ-ын байгууллагын тайлагнасан дүнгээс их

**Цэвэр зөрүү**

**Б-70 "Зараяа холдингс" ХХК**
**Товч танилцуулга**
“Зараяа холдингс” ХХК Дорноговь аймгийн Улаанбадрах, Өргөн, Хөвсгөл сумдад ураны хайгуулын үйл ажиллагаа эрхэлдэг. Тус компани нь Сүхбаатар дүүргийн татварын хэлтэст харъяалагддаг. Тус компанийн оффис нь Сүхбаатар дүүргийн 2-р хороо, Жигүүр грандын 8 давхарын 801 тоотод байрладаг.
**Засгийн газрын хүлээн авсан орлого болон компанийн төлсөн төлбөрүүд хоорондын зөрүү:**
Хийгдсэн тохируулгууд болон шийдэгдээгүй үлдсэн зөрүүнүүдийн талаарх тайлбарыг дор харуулав.

1. **Аж ахуйн нэгжийн орлогын албан татвар**
   ЗГ-ын анхны нэгтгэлд нэгтгэгдээгүй, компани дутуу тайлагнасан зэрэг шалтгааны улмаас анхны зөрүү үүссэн. Нэгтгэл тайлангийн явцад хоёр талаас ирүүлсэн дэлгэрэнгүй мэдээлэлд үндэслэн зохих тохируулгыг хийсэн.
2. **Гаалийн албан татвар**
   ГЕГ нь анхны тайландаа тусгаагүй ба нэгтгэл тайлангийн явцад дэлгэрэнгүй мэдээлэлдээ тусгаж өгсөн тул тохируулсан.
3. **Нэмэгдсэн өртгийн албан татвар**
   ЗГ-ын анхны нэгтгэлд нэгтгэгдээгүй, компани санаачлагын албанд өгсөн тайландаа дутуу тусгасан ба нэгтгэл тайлангийн явцад дэлгэрэнгүй мэдээллүүдэд тусгагдаж ирүүлсэнээр тохируулагдлаа.
4. **Ашигт малтмалын ашиглалтын болон хайгуулын тусгай зөвшөөрлийн төлбөр**
   ЗГ анхны тайландаа тусгаагүй, компани нэгтгэл тайлангийн явцад гаргаж ирүүлсэн мэдээлэлдээ илүү тусгасан, мөн валютийн ханшийн зөрүү гарсан. Нэгтгэл тайлангийн явцад хоёр талаас гаргаж ирүүлсэн мэдээлэлд үндэслэн холбогдох тохируулгыг хийсэн.
5. **Аж ахуйн нэгжээс төлсөн ажиллагсдын нийгмийн болон эрүүл мэндийн даатгалын шимтгэл**
   ЗГ-ын анхны нэгтгэлд нэгтгэгдээгүй ба нэгтгэлийн явцад дэлгэрэнгүй мэдээлэлд тусгагдаж ирсэнээр тохируулагдлаа.
6. **Гадаадын мэргэжилтэн, ажилчны ажлын байрны төлбөр**
   ЗГ-ын анхны нэгтгэлд нэгтгэгдээгүй ба нэгтгэлийн явцад дэлгэрэнгүй мэдээлэлд тусгагдаж ирсэнээр тохируулагдлаа.
7. **Гаалийн үйлчилгээний хураамж**
   ГЕГ болон компани аль аль нь анхны тайландаа тусгаагүй ба нэгтгэл тайлангийн явцад хоёр талаас ирүүлсэн мэдээлэлд үндэслэн тохируулсан.
8. **Хураамж, үйлчилгээний хөлс**
   **Яам, төрийн захиргааны байгууллагад төлсөн үйлчилгээний хөлс**
   ЗГ-ын анхны тайланд тусгагдаагүй ба нэгтгэлийн явцад ЦЭГ, СХЗГ, болон Дорнод аймгийн ЗДТГ зэрэг байгууллагуудаас ирүүлсэн мэдээлэлд үндэслэн тохируулсан.
   **Гадаадын ажиллах хүч, мэргэжилтний үйлчилгээний хураамж**
   ЗГ-ын анхны тайланд ХХҮГ-т компаниас төлсөн 125.0 мянган төгрөг, ГИХАЭГазарт төлсөн 1,797.2 мянган төгрөг нь тус тус тусгагдаагүй ба нэгтгэл тайлангийн явцад эдгээр байгууллагуудаас ирүүлсэн дэлгэрэнгүй мэдээлэлд үндэслэн тохирууллаа.
9. **Торгууль**
   ЗГ анхны тайландаа тусгаагүй, компани нь анхны тайландаа АМГ-т төлсөн үйлчилгээний хөлсийг оруулж тусгасан байна. Нэгтгэл тайлангийн явцад хоёр талаас ирүүлсэн мэдээлэлд үндэслэн тохируулсан. Компани талаас хассан дүн нь АМГ-т төлсөн лицензийн хугацаа сунгасан үйлчилгээний хөлс 4,000.0 мянган төгрөг нь байсан.
10. **Үл хөдлөх эд хөрөнгийн албан татвар**
    Компани санаачлагын албанд өгсөн тайландаа төлсөн татварыг бус, үл хөдлөх эд хөрөнгөтэй холбогдон гарсан зардлын дүнг тусгасан нь дэлгэрэнгүй мэдээллээр нотлогдсон тул хасч тохирууллаа.
11. **Автотээврийн болон өөрөө явагч хэрэгслийн албан татвар**
    ЗГ-ын анхны нэгтгэлд нэгтгэгдээгүй ба нэгтгэлийн явцад дэлгэрэнгүй мэдээлэлд тусгагдаж ирсэнээр тохируулагдлаа.
12. **Ус, рашаан ашигласны төлбөр**
    ЗГ-ын анхны нэгтгэлд нэгтгэгдээгүй ба нэгтгэлийн явцад Дорноговь аймгийн ЗДТГ-аас дэлгэрэнгүй мэдээлэлд тусгагдаж ирсэнээр тохируулагдлаа.
13. **Байгаль хамгаалах зардлын 50 хувийг тусгай дансанд шилжүүлсэн дүн**
    ЗГ-ын анхны нэгтгэлд нэгтгэгдээгүй ба нэгтгэлийн явцад Дорнод, Дорноговь зэрэг аймгийн ЗДТГ-аас ирсэн дэлгэрэнгүй мэдээлэлд тусгагдаж ирсэнээр тохируулагдлаа.
14. **Төрийн байгууллагад өгсөн хандив, дэмжлэг**
    **Сум, дүүрэгт өгсөн мөнгөн хандив, дэмжлэг**
    ЗГ-ын анхны нэгтгэлд нэгтгэгдээгүй ба нэгтгэлийн явцад Дорнод аймгийн Дашбалбар сумын ЗДТГ-аас 2,500 мянган төгрөг, Дорноговь аймгийн ЗДТГ-аас 10650 мянган төгрөгийн хандив, дэмжлэг авсан гэж ирүүлсэн тул тохируулагдлаа.
    **Òî äðóóëãà:**
    Тайлагнасан дүнгийн талаархи дэлгэрэнгүй мэдээлэл хүссэн албан бичгийг 2012 оны 08 дугаар сарын 13-нд илгээж, хариуг 08 дугаар сарын 28-нд авсан. ЗГ-ын дэлгэрэнгүй мэдээллийг холбогдох байгууллагуудаас гаргуулан авч, хандив, дэмжлэгийн талаар Төр, засгийн болон төсвийн байгууллагуудад албан бичгийг 2012 оны 09 дүгээр сарын 26-нд хүргүүлсэн. Төр, засгийн, төсвийн, орон нутгийн захиргааны байгууллагууд болон компани руу утсаар шаардаж холбогдох мэдээллийг авч ажилласан.
    **Õóðààí ãóé òàéëáàð:**
    Хоёр талаас шаардлагатай мэдээллүүдийг бүрэн хэмжээнд авч ажилласаны үр дүнд энэ компанийн хувьд шийдвэрлэгдээгүй зөрүү үүсээгүй байна.

## Б-71 "ЗБАА" ХХК

Доорх хүснэгтэд ЗГ болон компаниудаас ОУИТБС-ын ажлын албанд батлагдсан маягтын дагуу анхлан ирүүлсэн тайланг нэгтгэхэд үүссэн анхны зөрүү, нэгтгэлийн ажлын явцад хийгдсэн тохируулгын дэлгэрэнгүй болон шийдэгдээгүй үлдсэн зөрүүнүүдийг татварын төрөл тус бүр дээр харуулав.

| № | 5091098 | Анхны нэгтгэл | | Анхны нэгтгэлийн зөрүү, цэвэр | Тохируулга | | Тохируулгын дараа | | Шийдвэрлэг дээгүй зөрүү,цэвэр | Тодотгол |
|---|---|---|---|---|---|---|---|---|---|---|
| | Үзүүлэлт | ЗГ | Компани | | ЗГ | Компани | ЗГ | Компани | | |
| **1. Улсын төсөвт төлсөн албан татвар, төлбөр, хураамж, ногдол ашиг** | | **-** | **161,815.7** | **(161,815.7)** | **163,191.4** | **1,375.7** | **163,191.4** | **163,191.4** | **-** | |
| **1.1 Татвар, хураамж** | | **-** | **161,815.7** | **(161,815.7)** | **161,314.4** | **(501.3)** | **161,314.4** | **161,314.4** | **-** | |
| 1.1.1 | Аж ахуйн нэгжийн орлогын албан татвар | | | - | | | - | - | - | |
| 1.1.2 | Гаалийн албан татвар | | | - | | | - | - | - | |
| 1.1.3 | Нэмэгдсэн өртгийн албан татвар | | | - | | | - | - | - | |
| 1.1.4 | Автобинзен, дизелийн түлшний онцгой албан татвар | | | - | | | - | - | - | |
| 1.1.5 | Автобинзен, дизелийн түлшний албан татвар | | | - | | | - | - | - | |
| 1.1.6 | Ашигт малтмалын нөөц ашигласны төлбөр болон нэмэлт төлбөр | | | - | | | - | - | - | |
| 1.1.7 | Ашигт малтмалын ашиглалтын болон хайгуулын тусгай зөвшөөрлийн төлбөр | | 161,815.7 | (161,815.7) | 161,314.4 | (501.3) | 161,314.4 | 161,314.4 | - | 1 |
| 1.1.8 | Зарим бүтээгдэхүүний үнийн өсөлтийн албан татвар | | | - | | | - | - | - | |
| 1.1.9 | Цөмийн төхөөрөмж барих, өөрчлөх, шинэчлэх, ашиглалтаас гаргах, ашиглах тусгай зөвшөөрлийн улсын тэмдэгтийн хураамж | | | - | | | - | - | - | |
| 1.1.10 | Цөмийн бодис эзэмших, ашиглах, худалдах, импортлох,экспортлох, тээвэрлэх, хаягдлыг булах тусгай зөвшөөрлийн улсын тэмдэгтийн хураамж | | | - | | | - | - | - | |
| 1.1.11 | Цацраг идэвхт ашигт малтмал импортлох, экспортлох, тээвэрлэх, хаягдлыг булах, ашиглалтын дараа газар нөхөн сэргээх тусгай зөвшөөрлийн улсын тэмдэгтийн хураамж | | | - | | | - | - | - | |
| 1.1.12 | Цацрагийн үүсгүүрийг эзэмших, ашиглах, худалдах, угсрах, байрлуулах, түрээслэх, үйлдвэрлэх, ашиглалтаас гаргах, задлах, хадгалах, тээвэрлэх, импортлох, экспортлох, хаягдлыг булах, идэвхийг сулруулах болон түүнтэй холбогдсон бусад үйл ажиллагаа эрхлэх тусгай зөвшөөрлийн улсын тэмдэгтийн хураамж | | | - | | | - | - | - | |
| 1.1.13 | Аж ахуйн нэгжээс төлсөн ажиллагсдын нийгмийн болон эрүүл мэндийн даатгалын шимтгэл | | | - | | | - | - | - | |
| **1.2 Төлбөр** | | **-** | **-** | **-** | **-** | **-** | **-** | **-** | **-** | |

## Б-71 "ЗБАА" ХХК

Доорх хүснэгтэд ЗГ болон компаниудаас ОҮИТБС-ын ажлын албанд батлагдсан маягтын дагуу анхлан ирүүлсэн тайланг нэгтгэхэд үүссэн анхны зөрүү, нэгтгэлийн ажлын явцад хийгдсэн тохируулгын дэлгэрэнгүй болон шийдэгдээгүй үлдсэн зөрүүнүүдийг татварын төрөл тус бүр дээр харуулав.

| № | 5091098 | Анхны нэгтгэл | | Анхны нэгтгэлийн зөрүү, цэвэр | Тохируулга | | Тохируулгын дараа | | Шийдвэрлэгдээгүй зөрүү,цэвэр | Тодотгол |
|---|---|---|---|---|---|---|---|---|---|---|
| | Үзүүлэлт | ЗГ | Компани | | ЗГ | Компани | ЗГ | Компани | | |
| 1.2.1 | Улсын төсвийн хөрөнгөөр хайгуул хийсэн ордны нөхөн төбөр | | | - | | | - | - | - | |
| 1.2.2 | Гадаадын мэргэжилтэн, ажилчны ажлын байрны төлбөр | | | - | | | - | - | - | |
| 1.2.3 | Бүтээгдэхүүн хуваах гэрээнд тухайн жилд гарын үсэг зурсаны урамшуулал | | | - | | | - | - | - | |
| 1.2.4 | Бүтээгдэхүүн хуваах гэрээгээр олборлолт эхэлсэний урамшуулал | | | - | | | - | - | - | |
| 1.2.5 | Бүтээгдэхүүн хуваах гэрээгээр тухайн жилд төвлөрүүлсэн сургалтын урамшуулал | | | - | | | - | - | - | |
| 1.2.6 | Бүтээгдэхүүн хуваах гэрээнд заасан нөхцлийн дагуу төвлөрүүлсэн талбайн дэнчин | | | - | | | - | - | - | |
| 1.2.7 | Бүтээгдэхүүн хуваах гэрээнд заасан нөхцлийн дагуу төвлөрүүлсэн захиргааны үйлчилгээний шимтгэл | | | - | | | - | - | - | |
| 1.2.8 | Бүтээгдэхүүн хуваах гэрээнд заасан нөхцлийн дагуу төлөөлөгчийн газрын үйл ажиллагааг дэмжсэн төлбөр | | | - | | | - | - | - | |
| 1.2.9 | Агаарын бохирдлын төлбөр | | | - | | | - | - | - | |
| **1.3 Яам, төрийн захиргааны байгууллагад төлсөн үйлчилгээний хөлс, хураамж** | | **-** | **-** | **-** | **1,877.0** | **1,877.0** | **1,877.0** | **1,877.0** | **-** | |
| 1.3.1 | Гаалийн үйлчилгээний хураамж | | | - | | | - | - | - | |
| 1.3.2 | Яам, төрийн захиргааны байгууллагад төлсөн тэмдэгтийн хураамж | | | - | | | - | - | - | |
| 1.3.3 | Яам, төрийн захиргааны байгууллагад төлсөн үйлчилгээний хөлс | | | - | 1,877.0 | 1,877.0 | 1,877.0 | 1,877.0 | - | 2 |
| 1.3.4 | Гадаадын ажиллах хүч, мэргэжилтний үйлчилгээний хураамж | | | - | | | - | - | - | |
| **1.4 Төрийн өмчийн ногдол ашиг** | | **-** | **-** | **-** | **-** | **-** | **-** | **-** | **-** | |
| 1.4.1 | Төрийн өмчийн ногдол ашиг | | | - | | | - | - | - | |
| **1.5 Засгийн газрын орлого ба бусад орлого** | | **-** | **-** | **-** | **-** | **-** | **-** | **-** | **-** | |
| 1.5.1 | Бүтээгдэхүүн хуваах гэрээний дагуу Засгийн газарт ногдох газрын тосны орлого | | | - | | | - | - | - | |
| 1.5.2 | Үүнээс роялти | | | - | | | - | - | - | |
| **1.6 Бусад** | | **-** | **-** | **-** | **-** | **-** | **-** | **-** | **-** | |
| 1.6.1 | Торгууль | | | - | | | - | - | - | |
| **2. Орон нутгийн төсөвт төлсөн албан татвар, төлбөр, хураамж, ногдол ашиг** | | **-** | **-** | **-** | **-** | **-** | **-** | **-** | **-** | |

## Б-71 "ЗБАА" ХХК

Доорх хүснэгтэд ЗГ болон компаниудаас ОУИТБС-ын ажлын албанд батлагдсан маягтын дагуу анхлан ирүүлсэн тайланг нэгтгэхэд үүссэн анхны зөрүү, нэгтгэлийн ажлын явцад хийгдсэн тохируулгын дэлгэрэнгүй болон шийдэгдээгүй үлдсэн зөрүүнүүдийг татварын төрөл тус бүр дээр харуулав.

| № | 5091098 | Анхны нэгтгэл | | Анхны нэгтгэлийн зөрүү, цэвэр | Тохируулга | | Тохируулгын дараа | | Шийдвэрлэгдээгүй зөрүү,цэвэр | Тодотгол |
|---|---|---|---|---|---|---|---|---|---|---|
| | Үзүүлэлт | ЗГ | Компани | | ЗГ | Компани | ЗГ | Компани | | |
| **2.1 Орон нутгийн төсөвт төлсөн татвар** | | **-** | **-** | **-** | **-** | **-** | **-** | **-** | **-** | |
| 2.1.1 | Үл хөдлөх эд хөрөнгийн албан татвар | | | - | | | - | - | - | |
| 2.1.2 | Автотээврийн болон өөрөө явагч хэрэгслийн албан татвар | | | - | | | - | - | - | |
| 2.1.3 | Бусад | | | **-** | | | - | - | **-** | |
| **2.2 Төлбөр** | | **-** | **-** | **-** | **-** | **-** | **-** | **-** | **-** | |
| 2.2.1 | Газрын төлбөр | | | **-** | | | - | - | **-** | |
| 2.2.2 | Ус, рашаан ашигласны төлбөр | | | - | | | - | - | - | |
| 2.2.3 | Ойгоос хэрэглээний мод, түлээ бэлтгэж, ашигласны төлбөр | | | **-** | | | - | - | **-** | |
| 2.2.4 | Түгээмэл тархацтай ашигт малтмалын нөөц ашигласны төлбөр | | | **-** | | | - | - | **-** | |
| 2.2.5 | Гадаадын мэргэжилтэн, ажилчны ажлын байрны төлбөр | | | - | | | **-** | **-** | **-** | |
| 2.2.6 | Бүтээгдэхүүн хуваах гэрээний дагуу хүлээн авсан дэмжлэг | | | **-** | | | **-** | **-** | **-** | |
| 2.2.7 | Ашигт малтмалаас бусад байгалийн баялаг ашиглах зөвшөөрлийн хураамж | | | **-** | | | **-** | **-** | **-** | |
| **2.3 Нутгийн захиргааны байгууллагад төлсөн хураамж, үйлчилгээний хөлс** | | **-** | **-** | **-** | **-** | **-** | **-** | **-** | **-** | |
| 2.3.1 | Орон нутгийн төсөвт төлсөн тэмдэгтийн хураамж | | | **-** | | | **-** | **-** | **-** | |
| 2.3.2 | Нутгийн захиргааны байгууллагад төлсөн үйлчилгээний хөлс | | | **-** | | | **-** | **-** | **-** | |
| **2.4 Орон нутгийн төрийн өмчийн ногдол ашиг** | | **-** | **-** | **-** | **-** | **-** | **-** | **-** | **-** | |
| 2.4.1 | Орон нутгийн төрийн өмчийн ногдол ашиг | | | **-** | | | **-** | **-** | **-** | |
| **2.5 Бусад** | | **-** | **-** | **-** | **-** | **-** | **-** | **-** | **-** | |
| 2.5.1 | Торгууль | | | - | | | **-** | **-** | **-** | |
| **3. Бусад төлбөр ба зардал** | | **-** | **800.0** | **(800.0)** | **-** | **(800.0)** | **-** | **-** | **-** | |
| **3.1 Байгаль хамгаалах зардлын урьдчилгаа** | | **-** | **800.0** | **(800.0)** | **-** | **(800.0)** | **-** | **-** | **-** | |
| 3.1.1 | Байгаль хамгаалах зардлын 50 хувийг тусгай дансанд шилжүүлсэн дүн | | 800.0 | (800.0) | | (800.0) | - | - | - | 3 |
| **3.2 Төрийн байгууллагад өгсөн хандив, дэмжлэг** | | **-** | **-** | **-** | **-** | **-** | **-** | **-** | **-** | |
| 3.2.1 | Яам, агентлагт өгсөн Мөнгөн хандив, дэмжлэг | | | - | | | **-** | **-** | **-** | |

## Б-71 "ЗБАА" ХХК

Доорх хүснэгтэд ЗГ болон компаниудаас ОҮИТБС-ын ажлын албанд батлагдсан маягтын дагуу анхлан ирүүлсэн тайланг нэгтгэхэд үүссэн анхны зөрүү, нэгтгэлийн ажлын явцад хийгдсэн тохируулгын дэлгэрэнгүй болон шийдэгдээгүй үлдсэн зөрүүнүүдийг татварын төрөл тус бүр дээр харуулав.

| № | 5091098 | | Анхны нэгтгэл | | Анхны нэгтгэлийн зөрүү, цэвэр | Тохируулга | | Тохируулгын дараа | | Шийдвэрлэг дээгүй зөрүү,цэвэр | Тодотгол |
|---|---|---|---|---|---|---|---|---|---|---|---|
| | Үзүүлэлт | | ЗГ | Компани | | ЗГ | Компани | ЗГ | Компани | | |
| 3.2.2 | | Мөнгөн бус хандив, дэмжлэг | | | - | | | - | - | - | |
| 3.2.3 | Аймаг, нийслэлд өгсөн | Мөнгөн хандив, дэмжлэг | | | - | | | - | - | - | |
| 3.2.4 | | Мөнгөн бус хандив, дэмжлэг | | | - | | | - | - | - | |
| 3.2.5 | Сум, дүүрэгт өгсөн | Мөнгөн хандив, дэмжлэг | | | - | | | - | - | - | |
| 3.2.6 | | Мөнгөн бус хандив, дэмжлэг | | | - | | | - | - | - | |
| 3.2.7 | Бусад байгууллагад өгсөн | Мөнгөн хандив, дэмжлэг | | | - | | | - | - | - | |
| 3.2.8 | | Мөнгөн бус хандив, дэмжлэг | | | - | | | - | - | - | |
| | **Нийт дүн** | | **-** | **162,615.7** | **(162,615.7)** | **163,191.4** | **575.7** | **163,191.4** | **163,191.4** | **-** | |

ЗГ-ын байгууллагын тайлагнасан дүн компанийн дүнгээс (+) их, бага ( - )

ЗГ-ын байгууллагын тайлагнасан дүн компанийн дүнгээс их

Компанийн тайлагнасан дүн ЗГ-ын байгууллагын тайлагнасан дүнгээс их

**Цэвэр зөрүү**

**Б-71 "ЗБАА" ХХК**

**Товч танилцуулга**
“ЗБАА” ХХК нь Баян-Өлгий аймгийн Цэнгэл, Дорнод аймгийн Матад, Өмнөговь аймгийн Манлай зэрэг сумдад хайгуулын лиценз эзэмшдэг.Чингэлтэй дүүргийн татварын хэлтэст харъяалагддаг. Тус компанийн оффис нь Сүхбаатар дүүрэг 1-р хороо 4-р байр 39 тоотод байрладаг.

**Засгийн газрын хүлээн авсан орлого болон Компанийн төлсөн төлбөрүүд хоорондын зөрүү**
Хийгдсэн тохируулгууд болон шийдэгдээгүй үлдсэн зөрүүнүүдийн талаарх тайлбарыг дор харуулав.

1. **Ашигт малтмалын ашиглалтын болон хайгуулын тусгай зөвшөөрлийн төлбөр**
   ЗГ анхны нэгтгэлийн тайландаа тусгаагүй ба нэгтгэл тайлангийн явцад дэлгэрэнгүй мэдээлэлд тусгаж ирүүлсэн. Мөн компани санаачлагын албанд өгсөн тайландаа илүү тайлагнасан нь валютийн ханшаас зөрүү үүссэнийг хасч тохирууллаа**.**
2. **Хураамж, үйлчилгээний хөлс**
   **Яам, төрийн захиргааны байгууллагад төлсөн үйлчилгээний хөлс**
   Аль, аль нь анхны нэгтгэлийн тайландаа тусгаагүй ба нэгтгэл тайлангийн явцад дэлгэрэнгүй мэдээлэлдээ тусгаж ирүүлсэнээр тохирууллаа.
3. **Байгаль хамгаалах зардлын 50 хувийг тусгай дансанд шилжүүлсэн дүн**
   Компани анхны тайландаа андуурч тусгасан байна. Компанид дахин хандахад баримт байхгүй андуурсан байна гэсэн хариу ирүүлсэн тул хасч тохирууллаа.

**Òî äðóóëãà:**

Тайлагнасан дүнгийн талаархи дэлгэрэнгүй мэдээлэл хүссэн албан бичгийг 2012 оны 08 дугаар сарын 14-нд илгээж, хариуг 08 дугаар сарын 26-нд авсан. ЗГ-ын дэлгэрэнгүй мэдээллийг холбогдох байгууллагуудаас гаргуулан авч, хандив, дэмжлэгийн талаар Төр, засгийн болон төсвийн байгууллагуудад албан бичгийг 2012 оны 09 дүгээр сарын 26-нд хүргүүлсэн. Төр, засгийн, төсвийн, орон нутгийн захиргааны байгууллагууд болон компани руу утсаар шаардаж холбогдох мэдээллийг авч ажилласан.

**Õóðààí ãóé òàéëáàð:**

Хоёр талаас шаардлагатай мэдээллүүдийг бүрэн хэмжээнд авч ажилласаны үр дүнд энэ компанийн хувьд шийдвэрлэгдээгүй зөрүү үүсээгүй байна.

## Б-72 "Зон Хэн Юу Тиан" ХХК

Доорх хүснэгтэд ЗГ болон компаниудаас ОУИТБС-ын ажлын албанд батлагдсан маягтын дагуу анхлан ирүүлсэн тайланг нэгтгэхэд үүссэн анхны зөрүү, нэгтгэлийн ажлын явцад хийгдсэн тохируулгын дэлгэрэнгүй болон шийдэгдээгүй үлдсэн зөрүүнүүдийг татварын төрөл тус бүр дээр харуулав.

| № | 5098297 | Анхны нэгтгэл | | Анхны нэгтгэлийн зөрүү, цэвэр | Тохируулга | | Тохируулгын дараа | | Шийдэгдээгүй зөрүү, цэвэр | Тодотгол |
|---|---|---|---|---|---|---|---|---|---|---|
| | Үзүүлэлт | ЗГ | Компани | | ЗГ | Компани | ЗГ | Компани | | |
| **1. Улсын төсөвт төлсөн албан татвар, төлбөр, хураамж, ногдол ашиг** | | **352,207.8** | **393,182.0** | **(40,974.2)** | **439,638.1** | **398,663.9** | **791,845.9** | **791,845.9** | **-** | |
| **1.1 Татвар, хураамж** | | **174,877.0** | **160,359.4** | **14,517.6** | **262,600.0** | **277,117.6** | **437,477.0** | **437,477.0** | **-** | |
| 1.1.1 | Аж ахуйн нэгжийн орлогын албан татвар | 5.0 | 22,977.2 | (22,972.2) | | (22,972.2) | 5.0 | 5.0 | - | 1 |
| 1.1.2 | Гаалийн албан татвар | 138,836.9 | 133,617.6 | 5,219.3 | | 5,219.3 | 138,836.9 | 138,836.9 | - | 2 |
| 1.1.3 | Нэмэгдсэн өртгийн албан татвар | 29,163.5 | | 29,163.5 | 262,600.0 | 291,763.5 | 291,763.5 | 291,763.5 | - | 3 |
| 1.1.4 | Автобинзен, дизелийн түлшний онцгой албан татвар | | | - | | | - | - | - | |
| 1.1.5 | Автобинзен, дизелийн түлшний албан татвар | | | - | | | - | - | - | |
| 1.1.6 | Ашигт малтмалын нөөц ашигласны төлбөр болон нэмэлт төлбөр | | | - | | | - | - | - | |
| 1.1.7 | Ашигт малтмалын ашиглалтын болон хайгуулын тусгай зөвшөөрлийн төлбөр | | | - | | | - | - | - | |
| 1.1.8 | Зарим бүтээгдэхүүний үнийн өсөлтийн албан татвар | | | - | | | - | - | - | |
| 1.1.9 | Цөмийн төхөөрөмж барих, өөрчлөх, шинэчлэх, ашиглалтаас гаргах, ашиглах тусгай зөвшөөрлийн улсын тэмдэгтийн хураамж | | | - | | | - | - | - | |
| 1.1.10 | Цөмийн бодис эзэмших, ашиглах, худалдах, импортлох,экспортлох, тээвэрлэх, хаягдлыг булах тусгай зөвшөөрлийн улсын тэмдэгтийн хураамж | | | - | | | - | - | - | |
| 1.1.11 | Цацраг идэвхт ашигт малтмал импортлох, экспортлох, тээвэрлэх, хаягдлыг булах, ашиглалтын дараа газар нөхөн сэргээх тусгай зөвшөөрлийн улсын тэмдэгтийн хураамж | | | - | | | - | - | - | |
| 1.1.12 | Цацрагийн үүсгүүрийг эзэмших, ашиглах, худалдах, угсрах, байрлуулах, түрээслэх, үйлдвэрлэх, ашиглалтаас гаргах, задлах, хадгалах, тээвэрлэх, импортлох, экспортлох, хаягдлыг булах, идэвхийг сулруулах болон түүнтэй холбогдсон бусад үйл ажиллагаа эрхлэх тусгай зөвшөөрлийн улсын тэмдэгтийн хураамж | | | - | | | - | - | - | |
| 1.1.13 | Аж ахуйн нэгжээс төлсөн ажиллагсдын нийгмийн болон эрүүл мэндийн даатгалын шимтгэл | 6,871.6 | 3,764.6 | 3,107.0 | | 3,107.0 | 6,871.6 | 6,871.6 | - | 4 |
| **1.2 Төлбөр** | | **176,830.8** | **176,830.8** | **-** | **124,310.2** | **124,310.2** | **301,141.0** | **301,141.0** | **-** | |
| 1.2.1 | Улсын төсвийн хөрөнгөөр хайгуул хийсэн ордны нөхөн төбөр | | | - | | | - | - | - | |
| 1.2.2 | Гадаадын мэргэжилтэн, ажилчны ажлын байрны төлбөр | | | - | 124,310.2 | 124,310.2 | 124,310.2 | 124,310.2 | - | 5 |
| 1.2.3 | Бүтээгдэхүүн хуваах гэрээнд тухайн жилд гарын үсэг зурсаны урамшуулал | | | - | | | - | - | - | |
| 1.2.4 | Бүтээгдэхүүн хуваах гэрээгээр олборлолт эхэлсэний урамшуулал | | | - | | | - | - | - | |
| 1.2.5 | Бүтээгдэхүүн хуваах гэрээгээр тухайн жилд төвлөрүүлсэн сургалтын урамшуулал | 89,002.2 | 89,002.2 | - | | | 89,002.2 | 89,002.2 | - | |
| 1.2.6 | Бүтээгдэхүүн хуваах гэрээнд заасан нөхцлийн дагуу төвлөрүүлсэн талбайн дэнчин | 49,684.8 | 49,684.8 | - | | | 49,684.8 | 49,684.8 | - | |

## Б-72 "Зон Хэн Юу Тиан" ХХК

Доорх хүснэгтэд ЗГ болон компаниудаас ОУИТБС-ын ажлын албанд батлагдсан маягтын дагуу анхлан ирүүлсэн тайланг нэгтгэхэд үүссэн анхны зөрүү, нэгтгэлийн ажлын явцад хийгдсэн тохируулгын дэлгэрэнгүй болон шийдэгдээгүй үлдсэн зөрүүнүүдийг татварын төрөл тус бүр дээр харуулав.

| № | 5098297 | Анхны нэгтгэл | | Анхны нэгтгэлийн зөрүү, цэвэр | Тохируулга | | Тохируулгын дараа | | Шийдэгд ээгүй зөрүү, цэвэр | Тодотгол |
|---|---|---|---|---|---|---|---|---|---|---|
| | Үзүүлэлт | ЗГ | Компани | | ЗГ | Компани | ЗГ | Компани | | |
| 1.2.7 | Бүтээгдэхүүн хуваах гэрээнд заасан нөхцлийн дагуу төвлөрүүлсэн захиргааны үйлчилгээний шимтгэл | | | - | | | - | - | - | |
| 1.2.8 | Бүтээгдэхүүн хуваах гэрээнд заасан нөхцлийн дагуу төлөөлөгчийн газрын үйл ажиллагааг дэмжсэн төлбөр | 38,143.8 | 38,143.8 | - | | | 38,143.8 | 38,143.8 | - | |
| 1.2.9 | Агаарын бохирдлын төлбөр | | | - | | | - | - | - | |
| **1.3 Яам, төрийн захиргааны байгууллагад төлсөн үйлчилгээний хөлс, хураамж** | | **-** | **55,991.8** | **(55,991.8)** | **52,727.9** | **(3,263.9)** | **52,727.9** | **52,727.9** | **-** | |
| 1.3.1 | Гаалийн үйлчилгээний хураамж | | 6,122.3 | (6,122.3) | 4,055.4 | (2,066.9) | **4,055.4** | 4,055.4 | - | 6 |
| 1.3.2 | Яам, төрийн захиргааны байгууллагад төлсөн тэмдэгтийн хураамж | | 900.0 | (900.0) | 300.0 | (600.0) | **300.0** | 300.0 | - | |
| 1.3.3 | Яам, төрийн захиргааны байгууллагад төлсөн үйлчилгээний хөлс | | 41,523.5 | (41,523.5) | 41,523.5 | | 41,523.5 | 41,523.5 | - | 7 |
| 1.3.4 | Гадаадын ажиллах хүч, мэргэжилтний үйлчилгээний хураамж | | 7,446.0 | (7,446.0) | 6,849.0 | (597.0) | 6,849.0 | 6,849.0 | - | 8 |
| **1.4 Төрийн өмчийн ногдол ашиг** | | **-** | **-** | **-** | **-** | **-** | **-** | **-** | **-** | |
| 1.4.1 | Төрийн өмчийн ногдол ашиг | | | - | | | - | - | - | |
| **1.5 Засгийн газрын орлого ба бусад орлого** | | **-** | **-** | **-** | **-** | **-** | **-** | **-** | **-** | |
| 1.5.1 | Бүтээгдэхүүн хуваах гэрээний дагуу Засгийн газарт ногдох газрын тосны орлого | | | - | | | - | - | - | |
| 1.5.2 | Үүнээс роялти | | | - | | | - | - | - | |
| **1.6 Бусад** | | **500.0** | **-** | **500.0** | **-** | **500.0** | **500.0** | **500.0** | **-** | |
| 1.6.1 | Торгууль | 500.0 | | 500.0 | | 500.0 | 500.0 | 500.0 | - | 9 |
| **2. Орон нутгийн төсөвт төлсөн албан татвар, төлбөр, хураамж, ногдол ашиг** | | **824.0** | **128,241.1** | **(127,417.1)** | **12,551.0** | **(114,866.1)** | **13,375.0** | **13,375.0** | **-** | |
| **2.1 Орон нутгийн төсөвт төлсөн татвар** | | **824.0** | **881.5** | **(57.5)** | **15.0** | **(42.5)** | **839.0** | **839.0** | **-** | |
| 2.1.1 | Үл хөдлөх эд хөрөнгийн албан татвар | | | - | | | - | - | - | |
| 2.1.2 | Автотээврийн болон өөрөө явагч хэрэгслийн албан татвар | 824.0 | 881.5 | (57.5) | 15.0 | (42.5) | 839.0 | 839.0 | - | 10 |
| 2.1.3 | Бусад | | | - | | | - | - | - | |
| **2.2 Төлбөр** | | **-** | **114,323.6** | **(114,323.6)** | **-** | **(114,323.6)** | **-** | **-** | **-** | |
| 2.2.1 | Газрын төлбөр | | | - | | | - | - | - | |
| 2.2.2 | Ус, рашаан ашигласны төлбөр | | | - | | | - | - | - | |
| 2.2.3 | Ойгоос хэрэглээний мод, түлээ бэлтгэж, ашигласны төлбөр | | | - | | | - | - | - | |
| 2.2.4 | Түгээмэл тархацтай ашигт малтмалын нөөц ашигласны төлбөр | | | - | | | - | - | - | |
| 2.2.5 | Гадаадын мэргэжилтэн, ажилчны ажлын байрны төлбөр | | 114,323.6 | (114,323.6) | | (114,323.6) | - | - | - | 11 |

## Б-72 "Зон Хэн Юу Тиан" ХХК

Доорх хүснэгтэд ЗГ болон компаниудаас ОУИТБС-ын ажлын албанд батлагдсан маягтын дагуу анхлан ирүүлсэн тайланг нэгтгэхэд үүссэн анхны зөрүү, нэгтгэлийн ажлын явцад хийгдсэн тохируулгын дэлгэрэнгүй болон шийдэгдээгүй үлдсэн зөрүүнүүдийг татварын төрөл тус бүр дээр харуулав.

| № | 5098297 | | Анхны нэгтгэл | | Анхны нэгтгэлийн зөрүү, цэвэр | Тохируулга | | Тохируулгын дараа | | Шийдэгд ээгүй зөрүү, цэвэр | Тодотгол |
|---|---|---|---|---|---|---|---|---|---|---|---|
| | Үзүүлэлт | | ЗГ | Компани | | ЗГ | Компани | ЗГ | Компани | | |
| 2.2.6 | Бүтээгдэхүүн хуваах гэрээний дагуу хүлээн авсан дэмжлэг | | | | - | | | - | - | - | |
| 2.2.7 | Ашигт малтмалаас бусад байгалийн баялаг ашиглах зөвшөөрлийн хураамж | | | | - | | | - | - | - | |
| **2.3 Нутгийн захиргааны байгууллагад төлсөн хураамж, үйлчилгээний хөлс** | | | - | - | - | - | - | - | - | - | |
| 2.3.1 | Орон нутгийн төсөвт төлсөн тэмдэгтийн хураамж | | | | - | | | - | - | - | |
| 2.3.2 | Нутгийн захиргааны байгууллагад төлсөн үйлчилгээний хөлс | | | | - | | | - | - | - | |
| **2.4 Орон нутгийн төрийн өмчийн ногдол ашиг** | | | - | - | - | - | - | - | - | - | |
| 2.4.1 | Орон нутгийн төрийн өмчийн ногдол ашиг | | | | - | | | - | - | - | |
| **2.5 Бусад** | | | - | **13,036.0** | **(13,036.0)** | **12,536.0** | **(500.0)** | **12,536.0** | **12,536.0** | - | |
| 2.5.1 | Торгууль | | | 13,036.0 | (13,036.0) | 12,536.0 | (500.0) | 12,536.0 | 12,536.0 | - | 12 |
| **3. Бусад төлбөр ба зардал** | | | **17,250.0** | **30,097.6** | **(12,847.6)** | **12,847.6** | **-** | **30,097.6** | **30,097.6** | **-** | |
| **3.1 Байгаль хамгаалах зардлын урьдчилгаа** | | | - | - | - | - | - | - | - | - | |
| 3.1.1 | Байгаль хамгаалах зардлын 50 хувийг тусгай дансанд шилжүүлсэн дүн | | | | - | | | - | - | - | |
| **3.2 Төрийн байгууллагад өгсөн хандив, дэмжлэг** | | | **17,250.0** | **30,097.6** | **(12,847.6)** | **12,847.6** | **-** | **30,097.6** | **30,097.6** | **-** | |
| 3.2.1 | Яам, агентлагт өгсөн | Мөнгөн хандив, дэмжлэг | 17,250.0 | 29,897.6 | (12,647.6) | 12,647.6 | | 29,897.6 | 29,897.6 | - | 13 |
| 3.2.2 | | Мөнгөн бус хандив, дэмжлэг | | | - | | | - | - | - | |
| 3.2.3 | Аймаг, нийслэлд өгсөн | Мөнгөн хандив, дэмжлэг | | | - | | | - | - | - | |
| 3.2.4 | | Мөнгөн бус хандив, дэмжлэг | | | - | | | - | - | - | |
| 3.2.5 | Сум, дүүрэгт өгсөн | Мөнгөн хандив, дэмжлэг | | 200.0 | (200.0) | 200.0 | | 200.0 | 200.0 | - | 13 |
| 3.2.6 | | Мөнгөн бус хандив, дэмжлэг | | | - | | | - | - | - | |
| 3.2.7 | Бусад байгууллагад өгсөн | Мөнгөн хандив, дэмжлэг | | | - | | | - | - | - | |
| 3.2.8 | | Мөнгөн бус хандив, дэмжлэг | | | - | | | - | - | - | |
| | **Нийт дүн** | | **370,281.8** | **551,520.7** | **(181,238.9)** | **465,036.7** | **283,797.8** | **835,318.5** | **835,318.5** | **-** | |

ЗГ-ын байгууллагын тайлагнасан дүн компанийн дүнгээс (+) их, бага ( - )

ЗГ-ын байгууллагын тайлагнасан дүн компанийн дүнгээс их

Компанийн тайлагнасан дүн ЗГ-ын байгууллагын тайлагнасан дүнгээс их

**Цэвэр зөрүү**

**Б-72 "Зон Хэн Юу Тиан" ХХК**

**Товч танилцуулга**

“Зон хэн юу тиан” ХХК нь Өмнөговь аймгийн Ханбогд, Манлай сум болон Дорноговь аймгийн Хатанбулаг сумдад газрын тосны хайгуулын үйл ажиллагаа эрхэлдэг. Тус компани нь Сүхбаатар дүүргийн татварын хэлтэст харъяалагддаг.

**Засгийн газрын хүлээн авсан орлого болон компанийн төлсөн төлбөрүүд хоорондын зөрүү**

Хийгдсэн тохируулгууд болон шийдэгдээгүй үлдсэн зөрүүнүүдийн талаарх тайлбарыг дор харуулав.

1. **Аж ахуйн нэгжийн орлогын албан татвар**
   Компани нь анхны тайландаа өмнөх жилийн ААНОАТ-ын авлагаас суутган тооцуулсан 22,934.6 мянган төгрөгийг оруулж тусгасан байна. Тухайн жилд төлсөн татварын дүн нь 5.0 мянган төгрөг болох нь хоёр талын мэдээлэлд тусгагдаж ирсэн тул тохируулсан.
2. **Гаалийн албан татвар**
   Компани дутуу тусгасан ба нэгтгэлийн явцад дэлгэрэнгүй мэдээлэлдээ тусгаж ирүүлсэнээр тохируулласа.
3. **Нэмэгдсэн өртгийн албан татвар**
   Компани нь анхны тайландаа туслан гүйцэтгэгч компаниудын өмнөөс төлсөн татварын дүнг тусгаагүй талаар 12-278 тоот албан бичиг ирүүлсэний дагуу тохируулсан.
4. **Аж ахуйн нэгжээс төлсөн ажиллагсдын нийгмийн болон эрүүл мэндийн даатгалын шимтгэл**
   Компани санаачлагын албанд өгсөн тайландаа дутуу тусгасан ба нэгтгэл тайлангийн явцад дэлгэрэнгүй мэдээлэлдээ тусгаж ирүүлсэнээр тохируулласа.
5. **Гадаадын мэргэжилтэн, ажилчны ажлын байрны төлбөр**
   ЗГ анхны нэгтгэлдээ тусгаагүй ба компани орон нутагт төлсөн төлбөр хэсэгт андуурч бичсэнийг нэгтгэлийн явцад ирүүлсэн дэлгэрэнгүй мэдээлэлд үндэслэн тохируулласа.
6. **Гаалийн үйлчилгээний хураамж**
   ГЕГ нь анхны тайландаа тусгаагүй, компани анхны тайландаа гаальд төлсөн НӨАТ-ыг оруулж тусгасан байна. Нэгтгэл тайлангийн явцад хоёр талаас ирүүлсэн мэдээлэлд үндэслэн тохируулсан.
7. **Хураамж, үйлчилгээний хөлс**
   **Яам, төрийн захиргааны байгууллагад төлсөн үйлчилгээний хөлс**
   ЗГ анхны тайландаа тусгаагүй ба нэгтгэл тайлангийн явцад компаниас гаргаж ирүүлсэн дэлгэрэнгүй мэдээлэлд үндэслэн холбогдох байгууллагуудад хандаж, хариу мэдээлэл авч, тохируулсан.
8. **Гадаадын ажиллах хүч, мэргэжилтний үйлчилгээний хураамж**
   ЗГ-ын анхны нэгтгэлд тусгагдаагүй ба компани илүү тусгаснаас зөрүү үүссэн ба нэгтгэл тайлангийн явцад хоёр талаас ирүүлсэн дэлгэрэнгүй мэдээлэлд үндэслэн тохируулсан.
9. **Торгууль**
   Компани санаачлагын албанд өгсөн тайландаа, тайлангийн маягтны 2.5.1-д тусгасныг нэгтгэлийн явцад ирүүлсэн мэдээлэлд үндэслэн тохируулласа.
10. **Автотээврийн болон өөрөө явагч хэрэгслийн албан татвар**
    ЗГ анхны тайландаа дутуу, компани илүү тайлагнасан нь нэгтгэлийн явцад дэлгэрэнгүй мэдээлэлд тусгагдаж ирсэнээр тохируулагдлаа
11. **Гадаадын мэргэжилтэн, ажилчны ажлын байрны төлбөр**
    Улсын төсөвт төлсөн төлбөр тул хасч тайлангийн маягтны 1.2.2-д тохируулласа.
12. **Торгууль**
    Компани анхны тайландаа тусгаагүй ба нэгтгэл тайлангийн явцад гаргаж ирүүлсэн дэлгэрэнгүй мэдээлэлд үндэслэн тохируулсан.
13. **Төрийн байгууллагад өгсөн хандив, дэмжлэг**
    **Яам, агентлагт өгсөн мөнгөн хандив, дэмжлэг**
    ЗГ анхны тайландаа тусгаагүй ба нэгтгэлийн явцад ГТГазарт 19,869.6 мянган төгрөг, ГХОГазар 500.0 ГИХАЭГазарт-9,528.0 мянган төгрөгийн хандив, дэмжлэг өгсөн тухайгаа компани нэгтгэл тайлангийн явцад дэлгэрэнгүй мэдээлэлд тусгаж өгсөний дагуу эдгээр байгууллагуудаас холбогдох мэдээллийг авч, тохируулсан.
    **Сум, дүүрэгт өгсөн мөнгөн хандив, дэмжлэг**
    ЗГ-ын анхны нэгтгэлд тусгагдаагүй ба нэгтгэл тайлангийн явцад компаниас гаргаж ирүүлсэн дэлгэрэнгүй мэдээлэлд үндэслэн холбогдох байгууллагад хандаж_ мэдээлэл авч, тохируулсан.

**Òî äóóëãà:**

Тайлагнасан дүнгийн талаархи дэлгэрэнгүй мэдээлэл хүссэн албан бичгийг 2012 оны 08 дугаар сарын 16-нд илгээж, хариуг 08 дугаар сарын 28-нд авсан. ЗГ-ын дэлгэрэнгүй мэдээллийг холбогдох байгууллагуудаас гаргуулан авч, хандив, дэмжлэгийн талаар Төр, засгийн болон төсвийн байгууллагуудад албан бичгийг 2012 оны 09 дүгээр сарын 26-нд хүргүүлсэн. Төр, засгийн, төсвийн, орон нутгийн захиргааны байгууллагууд болон компани руу утсаар шаардаж холбогдох мэдээллийг авч ажилласан.

**Õóðààí ãóé òàéëáàð:**

Хоёр талаас шаардлагатай мэдээллүүдийг бүрэн хэмжээнд авч ажилласаны үр дүнд энэ компанийн хувьд шийдвэрлэгдээгүй зөрүү үүсээгүй байна.

## Б-73 “Зе Юү Э” ХХК

Доорх хүснэгтэд ЗГ болон компаниудаас ОУИТБС-ын албанд батлагдсан маягтын дагуу анхлан ирүүлсэн тайланг нэгтгэхэд үүссэн анхны зөрүү, нэгтгэлийн явцад хийгдсэн тохируулгын дэлгэрэнгүй болон шийдэгдээгүй үлдсэн зөрүүнүүдийг татварын төрөл тус бүр дээр харуулав.

| № | 5016665 | Анхны нэгтгэл | | Анхны нэгтгэлийн зөрүү, цэвэр | Тохируулга | | Тохируулгын дараа | | Шийдвэрлэг дээгүй зөрүү, цэвэр | Тодотгол |
|---|---|---|---|---|---|---|---|---|---|---|
| | Үзүүлэлт | ЗГ | Компани | | ЗГ | Компани | ЗГ | Компани | | |
| **1. Улсын төсөвт төлсөн албан татвар, төлбөр, хураамж, ногдол ашиг** | | **291,631.7** | **-** | **291,631.7** | **-** | **291,631.7** | **291,631.7** | **291,631.7** | **-** | |
| **1.1 Татвар, хураамж** | | **165,038.4** | **-** | **165,038.4** | **-** | **165,038.4** | **165,038.4** | **165,038.4** | **-** | |
| 1.1.1 | Àæàõóéí ýãæèéí îðîãûí àëáàí òàòâàð | 1,317.9 | | 1,317.9 | | 1,317.9 | 1,317.9 | 1,317.9 | - | 1 |
| 1.1.2 | Ãàäààäûí àëáàí òàòâàð | 25,803.5 | | 25,803.5 | | 25,803.5 | 25,803.5 | 25,803.5 | - | 2 |
| 1.1.3 | Нэмэгдсэн өртгийн албан татвар | 54,187.5 | | 54,187.5 | | 54,187.5 | 54,187.5 | 54,187.5 | - | 3 |
| 1.1.4 | Автобензин, дизелийн түлшний онцгой албан татвар | | | - | | | - | - | - | |
| 1.1.5 | Àâòî áåíçèí , äèçåëèéí òºëøèé àëáàí òàòâàð | | | - | | | - | - | - | |
| 1.1.6 | Ашигт малтмалын нөөц ашигласны төлбөр болон нэмэлт төлбөр | 69,488.3 | | 69,488.3 | | 69,488.3 | 69,488.3 | 69,488.3 | - | 4 |
| 1.1.7 | Àøèãò àëòí àûí àøèãëàëòûí áîëîí õàéãóóëûí òóñãàé çºâøºº ðëèéí òºëáºð | 1,153.6 | | 1,153.6 | | 1,153.6 | 1,153.6 | 1,153.6 | - | 5 |
| 1.1.8 | Зарим бүтээгдэхүүний үнийн өсөлтийн албан татвар | | | - | | | - | - | - | |
| 1.1.9 | Цөмийн төхөөрөмж барих, өөрчлөх, шинэчлэх, ашиглалтаас гаргах, ашиглах тусгай зөвшөөрлийн улсын тэмдэгтийн хураамж | | | - | | | - | - | - | |
| 1.1.10 | Цөмийн бодис эзэмших, ашиглах, худалдах, импортлох,экспортлох, тээвэрлэх, хаягдлыг булах тусгай зөвшөөрлийн улсын тэмдэгтийн хураамж | | | - | | | - | - | - | |
| 1.1.11 | Цацраг идэвхт ашигт малтмал импортлох, экспортлох, тээвэрлэх, хаягдлыг булах, ашиглалтын дараа газар нөхөн сэргээх тусгай зөвшөөрлийн улсын тэмдэгтийн хураамж | | | - | | | - | - | - | |
| 1.1.12 | Цацрагийн үүсгүүрийг эзэмших, ашиглах, худалдах, угсрах, байрлуулах, түрээслэх, үйлдвэрлэх, ашиглалтаас гаргах, задлах, хадгалах, тээвэрлэх, импортлох, экспортлох, хаягдлыг булах, идэвхийг сулруулах болон түүнтэй холбогдсон бусад үйл ажиллагаа эрхлэх тусгай зөвшөөрлийн улсын тэмдэгтийн хураамж | | | - | | | - | - | - | |
| 1.1.13 | Аж ахуйн нэгжээс төлсөн ажиллагсдын нийгмийн болон эрүүл мэндийн даатгалын шимтгэл | 13,087.6 | | 13,087.6 | | 13,087.6 | 13,087.6 | 13,087.6 | - | 6 |
| **1.2 Төлбөр** | | **69,676.3** | **-** | **69,676.3** | **-** | **69,676.3** | **69,676.3** | **69,676.3** | **-** | |
| 1.2.1 | Óëñûí òºñâèéí õºðºíãºð õàéãóóë õèéñýí îðäûí íºõºí òºëáºð | 53,670.7 | | 53,670.7 | | 53,670.7 | 53,670.7 | 53,670.7 | - | 7 |
| 1.2.2 | Ãàäààäûí ìýðãýæëèòýí , àæëè÷íû àæëûí áàéðíû òºëáºð | 16,005.6 | | 16,005.6 | | 16,005.6 | 16,005.6 | 16,005.6 | - | 8 |

## Б-73 “Зөө Юү Э” ХХК

Доорх хүснэгтэд ЗГ болон компаниудаас ОУИТБС-ын албанд батлагдсан маягтын дагуу анхлан ирүүлсэн тайланг нэгтгэхэд үүссэн анхны зөрүү, нэгтгэлийн явцад хийгдсэн тохируулгын дэлгэрэнгүй болон шийдэгдээгүй үлдсэн зөрүүнүүдийг татварын төрөл тус бүр дээр харуулав.

| № | 5016665 | Анхны нэгтгэл | | Анхны нэгтгэлийн зөрүү, цэвэр | Тохируулга | | Тохируулгын дараа | | Шийдвэрлэг дээгүй зөрүү, цэвэр | Тодотгол |
|---|---|---|---|---|---|---|---|---|---|---|
| | Үзүүлэлт | ЗГ | Компани | | ЗГ | Компани | ЗГ | Компани | | |
| 1.2.3 | Бүтээгдэхүүн хуваах гэрээнд тухайн жилд гарын үсэг зурсаны урамшуулал | | | - | | | - | - | - | |
| 1.2.4 | Бүтээгдэхүүн хуваах гэрээгээр олборлолт эхэлсэний урамшуулал | | | - | | | - | - | - | |
| 1.2.5 | Бүтээгдэхүүн хуваах гэрээгээр тухайн жилд төвлөрүүлсэн сургалтын урамшуулал | | | - | | | - | - | - | |
| 1.2.6 | Бүтээгдэхүүн хуваах гэрээнд заасан нөхцлийн дагуу төвлөрүүлсэн талбайн дэнчин | | | - | | | - | - | - | |
| 1.2.7 | Бүтээгдэхүүн хуваах гэрээнд заасан нөхцлийн дагуу төвлөрүүлсэн захиргааны үйлчилгээний шимтгэл | | | - | | | - | - | - | |
| 1.2.8 | Бүтээгдэхүүн хуваах гэрээнд заасан нөхцлийн дагуу төлөөлөгчийн газрын үйл ажиллагааг дэмжсэн төлбөр | | | - | | | - | - | - | |
| 1.2.9 | Агаарын бохирдлын төлбөр | | | - | | | - | - | - | |
| **1.3 Яам, төрийн захиргааны байгууллагад төлсөн үйлчилгээний хөлс, хураамж** | | **56,917.0** | **-** | **56,917.0** | **-** | **56,917.0** | **56,917.0** | **56,917.0** | **-** | |
| 1.3.1 | Ãàäëýéí ¿éë÷èëãýýí èé õóðàà æ | 55,861.5 | | 55,861.5 | | 55,861.5 | 55,861.5 | 55,861.5 | - | 9 |
| 1.3.2 | Яам, төрийн захиргааны байгууллагад төлсөн тэмдэгтийн хураамж | | | - | | | - | - | - | |
| 1.3.3 | Яам, төрийн захиргааны байгууллагад төлсөн үйлчилгээний хөлс | 124.5 | | 124.5 | | 124.5 | 124.5 | 124.5 | - | 10 |
| 1.3.4 | Гадаадын ажиллах хүч, мэргэжилтний үйлчилгээний хураамж | 931.0 | | 931.0 | | 931.0 | 931.0 | 931.0 | - | 11 |
| **1.4 Төрийн өмчийн ногдол ашиг** | | **-** | **-** | **-** | | | **-** | **-** | **-** | |
| 1.4.1 | Ôºðèéí º ì ÷èéí í î ãäî ë àø èã | | | - | | | - | - | - | |
| **1.5 Засгийн газрын орлого ба бусад орлого** | | **-** | **-** | **-** | | | **-** | **-** | **-** | |
| 1.5.1 | Бүтээгдэхүүн хуваах гэрээний дагуу Засгийн газарт ногдох газрын тосны орлого | | | - | | | - | - | - | |
| 1.5.2 | Үүнээс роялти | | | - | | | - | - | - | |
| **1.6 Бусад** | | **-** | **-** | **-** | **-** | **-** | **-** | **-** | **-** | |
| 1.6.1 | Торгууль | | | - | | | - | - | - | |
| **2. Орон нутгийн төсөвт төлсөн албан татвар, төлбөр, хураамж, ногдол ашиг** | | **136.0** | **-** | **136.0** | **-** | **136.0** | **136.0** | **136.0** | **-** | |
| **2.1 Орон нутгийн төсөвт төлсөн татвар** | | **136.0** | **-** | **136.0** | **-** | **136.0** | **136.0** | **136.0** | **-** | |
| 2.1.1 | Үл хөдлөх эд хөрөнгийн албан татвар | | | - | | | - | - | - | |
| 2.1.2 | Автотээврийн болон өөрөө явагч хэрэгслийн албан татвар | 136.0 | | 136.0 | | 136.0 | 136.0 | 136.0 | - | 12 |

## Б-73 “Зө Юү Э” ХХК

Доорх хүснэгтэд ЗГ болон компаниудаас ОУИТБС-ын албанд батлагдсан маягтын дагуу анхлан ирүүлсэн тайланг нэгтгэхэд үүссэн анхны зөрүү, нэгтгэлийн явцад хийгдсэн тохируулгын дэлгэрэнгүй болон шийдэгдээгүй үлдсэн зөрүүнүүдийг татварын төрөл тус бүр дээр харуулав.

| № | 5016665 | | Анхны нэгтгэл | | Анхны нэгтгэлийн зөрүү, цэвэр | Тохируулга | | Тохируулгын дараа | | Шийдвэрлэг дээгүй зөрүү, цэвэр | Тодотгол |
|---|---|---|---|---|---|---|---|---|---|---|---|
| | Үзүүлэлт | | ЗГ | Компани | | ЗГ | Компани | ЗГ | Компани | | |
| 2.1.3 | Áóñàä | | | | - | | | - | - | - | |
| **2.2 Төлбөр** | | | **-** | **-** | **-** | **-** | **-** | **-** | **-** | **-** | |
| 2.2.1 | Газрын төлбөр | | | | - | | | - | - | - | |
| 2.2.2 | Ус, рашаан ашигласны төлбөр | | | | - | | | - | - | - | |
| 2.2.3 | Ойгоос хэрэглээний мод, түлээ бэлтгэж, ашигласны төлбөр | | | | - | | | - | - | - | |
| 2.2.4 | Түгээмэл тархацтай ашигт малтмалын нөөц ашигласны төлбөр | | | | - | | | - | - | - | |
| 2.2.5 | Ãàäààäûí ì ýðãýæèëòýí, àæëè÷íû àæëûí áàéðíû ðº ëáº ð | | | | - | | | - | - | - | |
| 2.2.6 | Бүтээгдэхүүн хуваах гэрээний дагуу хүлээн авсан дэмжлэг | | | | - | | | - | - | - | |
| 2.2.7 | Ашигт малтмалаас бусад байгалийн баялаг ашиглах зөвшөөрлийн хураамж | | | | - | | | - | - | - | |
| **2.3 Нутгийн захиргааны байгууллагад төлсөн хураамж, үйлчилгээний хөлс** | | | **-** | **-** | **-** | **-** | **-** | **-** | **-** | **-** | |
| 2.3.1 | Орон нутгийн төсөвт төлсөн тэмдэгтийн хураамж | | | | - | | | - | - | - | |
| 2.3.2 | Нутгийн захиргааны байгууллагад төлсөн үйлчилгээний хөлс | | | | - | | | - | - | - | |
| **2.4 Орон нутгийн төрийн өмчийн ногдол ашиг** | | | **-** | **-** | **-** | **-** | **-** | **-** | **-** | **-** | |
| 2.4.1 | Орон нутгийн төрийн өмчийн ногдол ашиг | | | | - | | | - | - | - | |
| **2.5 Бусад** | | | **-** | **-** | **-** | **-** | **-** | **-** | **-** | **-** | |
| 2.5.1 | Торгууль | | | | - | | | - | - | - | |
| **3. Бусад төлбөр ба зардал** | | | **21,800.5** | **-** | **21,800.5** | **8,599.5** | **30,400.0** | **30,400.0** | **30,400.0** | **-** | |
| **3.1 Байгаль хамгаалах зардлын урьдчилгаа** | | | **11,800.0** | **-** | **11,800.0** | **(5,900.0)** | **5,900.0** | **5,900.0** | **5,900.0** | **-** | |
| 3.1.1 | Байгаль хамгаалах зардлын 50 хувийг тусгай дансанд шилжүүлсэн дүн | | 11,800.0 | | 11,800.0 | (5,900.0) | 5,900.0 | 5,900.0 | 5,900.0 | - | 13 |
| **3.2 Төрийн байгууллагад өгсөн хандив, дэмжлэг** | | | **10,000.5** | **-** | **10,000.5** | **14,499.5** | **24,500.0** | **24,500.0** | **24,500.0** | **-** | |
| 3.2.1 | Яам, агентлагт өгсөн | Мөнгөн хандив, дэмжлэг | | | - | | | - | - | - | |
| 3.2.2 | | Мөнгөн бус хандив, дэмжлэг | | | - | | | - | - | - | |
| 3.2.3 | Аймаг, нийслэлд өгсөн | Мөнгөн хандив, дэмжлэг | 10,000.5 | | 10,000.5 | 14,499.5 | 24,500.0 | 24,500.0 | 24,500.0 | - | 14 |
| 3.2.4 | | Мөнгөн бус хандив, дэмжлэг | | | - | | | - | - | - | |
| 3.2.5 | Сум, дүүрэгт өгсөн | Мөнгөн хандив, дэмжлэг | | | - | | | - | - | - | |

## Б-73 “Зө Юү Э” ХХК

Доорх хүснэгтэд ЗГ болон компаниудаас ОҮИТБС-ын албанд батлагдсан маягтын дагуу анхлан ирүүлсэн тайланг нэгтгэхэд үүссэн анхны зөрүү, нэгтгэлийн явцад хийгдсэн тохируулгын дэлгэрэнгүй болон шийдэгдээгүй үлдсэн зөрүүнүүдийг татварын төрөл тус бүр дээр харуулав.

| № | 5016665 | | Анхны нэгтгэл | | Анхны нэгтгэлийн зөрүү, цэвэр | Тохируулга | | Тохируулгын дараа | | Шийдвэрлэг дээгүй зөрүү, цэвэр | Тодотгол |
|---|---|---|---|---|---|---|---|---|---|---|---|
| | Үзүүлэлт | | ЗГ | Компани | | ЗГ | Компани | ЗГ | Компани | | |
| 3.2.6 | | Мөнгөн бус хандив, дэмжлэг | | | - | | | - | - | - | |
| 3.2.7 | Бусад байгууллагад өгсөн | Мөнгөн хандив, дэмжлэг | | | - | | | - | - | - | |
| 3.2.8 | | Мөнгөн бус хандив, дэмжлэг | | | - | | | - | - | - | |
| | **Нийт дүн** | | **313,568.2** | **-** | **313,568.2** | **8,599.5** | **322,167.7** | **322,167.7** | **322,167.7** | **-** | |

| | |
|---|---|
| ЗГ-ын байгууллагын тайлагнасан дүн компанийн дүнгээс (+) их, бага (-) | - |
| ЗГ-ын байгууллагын тайлагнасан дүн компанийн дүнгээс их | - |
| Компанийн тайлагнасан дүн ЗГ-ын байгууллагын тайлагнасан дүнгээс их | - |
| **Цэвэр зөрүү** | **-** |

**Б-73 “Зө Юү Э” ХХК**

**Товч танилцуулга**

“Зө юү Э” ХХК MV-010085 ашиглалтын лицензийг 2005.06.29 нд 30 жилийн хугацаатайгаар авсан бөгөөд Хэнтий аймагийн Дархан суманд Хар төмөртэй гэдэг газарт жонш олборлолтын үйл ажиллагаа явуулж байна. Тус компани нь Баянгол дүүргийн татварт харъяалагддаг 100 хувь гадаадын хөрөнгө оруулалттай компани юм. Компанийн хаяг: Улаанбаатар хот Баянгол дүүргийн 3-р хороо Тээвэрчдийн гудамж, Замчдын 5 тоотод байрладаг.

**Засгийн газрын хүлээн авсан орлого болон Компанийн төлсөн төлбөрүүд хоорондын зөрүү**

Хийгдсэн тохируулгууд болон Шийдвэрлэгдээгүй үлдсэн зөрүүнүүдийн талаарх тайлбаруудыг дор харуулав.

1. **Àæàõóéí ýãæèéí îðëîãûí àëáàí òàòâàð**

   Компани ОУИТБСА-ын албанд 2011 оны тайлангаа гаргаж өгөөгүй байсан ба Нэгтгэлийн явцад ирүүлсэн дэлгэрэнгүй мэдээлэл болон ТЕГ-с ирүүлсэн мэдээлэлд үндэслэн тохируулсан.

2. **Ãàäåëëéí àëáàí òàòâàð**

   Компани ОУИТБСА-ын албанд 2011 оны тайлангаа гаргаж өгөөгүй байсан ба Нэгтгэлийн явцад ирүүлсэн дэлгэрэнгүй мэдээлэл болон ГЕГ-с ирүүлсэн мэдээлэлд үндэслэн тохируулсан.

3. **Нэмэгдсэн өртгийн албан татвар**

   Компани ОУИТБСА-ын албанд 2011 оны тайлангаа гаргаж өгөөгүй байсан ба Нэгтгэлийн явцад ирүүлсэн дэлгэрэнгүй мэдээлэлдээ зөрүүтэй буюу 44.663.3 мянган төгрөгөөр гаргаж өгсөө байсан тул компани руу дахин хандахад 9,524.2 мянган төгрөгийн 9-р сард оруулж ирсэн барааны татварыг бүртгээгүй байсаныг тодруулж өгсөн тул компани тал дээр нэмж тохируулсан.

4. **Ашигт малтмалын нөөц ашигласны төлбөр болон нэмэлт төлбөр**

   Компани ОУИТБСА-ын албанд 2011 оны тайлангаа гаргаж өгөөгүй байсан ба Нэгтгэлийн явцад ирүүлсэн дэлгэрэнгүй мэдээлэл болон ТЕГ-с ирүүлсэн мэдээлэлд үндэслэн тохируулсан.

5. **Àøèãò àëäàëòûí àøèãëàëòûí áîëîí õàéãóóëûí òóñãàé çºâøºº ðëèéí ðºëº ð**

   Компани ОУИТБСА-ын албанд 2011 оны тайлангаа гаргаж өгөөгүй байсан ба Нэгтгэлийн явцад ирүүлсэн дэлгэрэнгүй мэдээлэл болон ТЕГ-с ирүүлсэн мэдээлэлд үндэслэн тохируулсан.

6. **Аж ахуйн нэгжээс төлсөн ажиллагсдын нийгмийн болон эрүүл мэндийн даатгалын шимтгэл**

   Компани ОУИТБСА-ын албанд 2011 оны тайлангаа гаргаж өгөөгүй байсан ба Нэгтгэлийн явцад ирүүлсэн дэлгэрэнгүй мэдээлэл болон НДЕГ-с ирүүлсэн мэдээлэлд үндэслэн тохируулсан.

7. **Óëñûí ðº ñâèéí õºðíãºº õàéãóóë õèéñýí îðäûí íºõºí ðºëº ð**

   Компани ОУИТБСА-ын албанд 2011 оны тайлангаа гаргаж өгөөгүй байсан ба нэгтгэлийн явцад ирүүлсэн дэлгэрэнгүй мэдээлэл болон АМГ-с ирүүлсэн мэдээлэлийг үндэслэн тохируулахад 200.0 төгрөгийн ханшын зөрүү гарсаныг компани талаас хасч тохируулсан.

8. **Ãàäààäûí ì ýðãýæèëòýí , àæèë÷íû àæëûí áàéðíû ðºëº ð**

   Компани ОУИТБСА-ын албанд 2011 оны тайлангаа гаргаж өгөөгүй байсан ба Нэгтгэлийн явцад ирүүлсэн дэлгэрэнгүй мэдээлэл болон ХХҮГ-с ирүүлсэн мэдээлэлд үндэслэн компани тал дээр нэмж тохируулсан.

9. **Ãàäåëëéí ¿éë÷èëãýýí èé õóðàì æ**

   Компани ОУИТБСА-ын албанд 2011 оны тайлангаа гаргаж өгөөгүй байсан ба Нэгтгэлийн явцад ирүүлсэн дэлгэрэнгүй мэдээлэлдээ зөрүүтэй буюу 55,280.7 мянган төгрөгөөр гаргаж өгсөн байсан тул компани руу дахин хандахад 580.8 мянган төгрөгийн 9-р сард оруулж ирсэн барааны татварыг бүртгээгүй байсаныг тодруулж өгсөн тул компани тал дээр нэмж тохируулсан.

**10. . Яам, төрийн захиргааны байгууллагад төлсөн үйлчилгээний хөлс**

Компани ОУИТБСА-ын албанд тайлангаа гаргаж өгөөгүй ба нэгтгэл тайлангийн явцад ирүүлсэн дэлгэрэнгүй мэдээлэлдээ тусгаагүй байсаныг дахин хандсанаар зөрүүг арилган компани талд нэмж тохируулсан.

**11. Гадаадын ажиллах хүч, мэргэжилтний үйлчилгээний хураамж**

Компани ОУИТБСА-ын албанд тайлангаа гаргаж өгөөгүй ба нэгтгэл тайлангийн явцад ирүүлсэн дэлгэрэнгүй мэдээлэлдээ тусгаагүй байсаныг дахин хандсанаар зөрүүг арилган компани талд нэмж тохируулсан.

**12. Автотээврийн болон өөрөө явагч хэрэгслийн албан татвар**

Компани ОУИТБСА-ын албанд тайлангаа гаргаж өгөөгүй ба нэгтгэл тайлангийн явцад ирүүлсэн дэлгэрэнгүй мэдээлэлдээ тусгаагүй байсаныг дахин хандсанаар зөрүүг арилган компани талд нэмж тохируулсан.

**13. Байгаль хамгаалах зардлын 50 хувийг тусгай дансанд шилжүүлсэн дүн**

3Г тайландаа 5,900.0 мян төг-р илүү тусгасан компани ОУИТБСА-ын албанд тайлангаа гаргаж өгөөгүй байсан ба нэгтгэл тайлангийн явцад компаний ирүүлсэн мэдээлэл болон БОАЖЯ-с ирүүлсэн мэдээлэлд үндэслэн тохируулсан.

**14. Аймаг, нийслэлд өгсөн мөнгөн хандив дэмжлэг**

Компани ОУИТБСА-ын албанд тайлангаа гаргаж өгөөгүй ба нэгтгэл тайлангийн явцад ирүүлсэн дэлгэрэнгүй мэдээлэлд үндэслэн Хэнтий аймагт хандахад компанийн мэдээлэлтэй тохирч ирсэн тул 3Г талд дутуу тусгасан 14,499.5 компани талд 24,500.0 мянган төгрөгийг тус бүрд нэмж тохируулсан.

**Òî äóóëãà:**

Тайлагнасан дүнгийн талаархи дэлгэрэнгүй мэдээлэл хүссэн албан бичгийг компанид 2012 î í û 08 дугаар ñàðû í 14-í ä өөрийн биеэр хүргэж өгсөн ба компани хариуг бидэнд 2012 оны 09 дүгээр сарын 11-ны өдөр èð¿¿ëñýí . 3Г-ын дэлгэрэнгүй мэдээллийг холбогдох байгууллагуудаас гаргуулан авч, хандив, дэмжлэгийн талаар Төр, засгийн болон төсвийн байгууллагуудад албан бичгийг 2012 оны 09 дүгээр сарын 26-нд хүргүүлсэн. Төр, засгийн, төсвийн, орон нутгийн захиргааны байгууллагууд болон компани руу утсаар шаардаж холбогдон мэдээллийг авч ажилласан.

**Õóðàíãóé òàéëáàð:**

Хоёр талаас шаардлагатай мэдээллүүдийг бүрэн хэмжээнд авч ажилласны үр дүнд энэ компанийн хувьд шийдвэрлэгдээгүй зөрүү үлдээгүй байна.

## Б-74 “Зуунмод Уул” ХХК

Доорх хүснэгтэд ЗГ болон компаниудаас ОУИТБС-ын албанд батлагдсан маягтын дагуу анхлан ирүүлсэн тайланг нэгтгэхэд үүссэн анхны зөрүү, нэгтгэлийн явцад хийгдсэн тохируулгын дэлгэрэнгүй болон шийдэгдээгүй үлдсэн зөрүүнүүдийг татварын төрөл тус бүр дээр харуулав.

| № | 5135958 | Анхны нэгтгэл | | Анхны нэгтгэлийн зөрүү, цэвэр | Тохируулга | | Тохируулгын дараа | | Шийдвэрлэг дээгүй зөрүү, цэвэр | Тодотгол |
|---|---|---|---|---|---|---|---|---|---|---|
| | Үзүүлэлт | ЗГ | Компани | | ЗГ | Компани | ЗГ | Компани | | |
| **1. Улсын төсөвт төлсөн албан татвар, төлбөр, хураамж, ногдол ашиг** | | **66,381.5** | **62,020.5** | **4,361.0** | **(383.0)** | **3,978.0** | **65,998.5** | **65,998.5** | **-** | |
| **1.1 Татвар, хураамж** | | **65,998.5** | **62,020.5** | **3,978.0** | **-** | **3,978.0** | **65,998.5** | **65,998.5** | **-** | |
| 1.1.1 | Àæàõóéí íýãæèéí îðëîãûí àëáàí òàòâàð | | | - | | | - | - | - | |
| 1.1.2 | Ãàäààäûí àëáàí òàòâàð | | | - | | | - | - | - | |
| 1.1.3 | Нэмэгдсэн өртгийн албан татвар | | | - | | | - | - | - | |
| 1.1.4 | Àâòî áåíçèí , дизелийн түлшний онцгой албан татвар | | | - | | | - | - | - | |
| 1.1.5 | Àâòî áåíçèí , äèçåëèéí òºëøíèé àëáàí òàòâàð | | | - | | | - | - | - | |
| 1.1.6 | Ашигт малтмалын нөөц ашигласны төлбөр болон нэмэлт төлбөр | | | - | | | - | - | - | |
| 1.1.7 | Àøèãò ìàëòìàëûí àøèãëàëòûí áîëîí õàéãóóëûí òóñãàé çºâøºðºëèéí òºëáºð | 56,518.8 | 56,519.3 | (0.5) | | (0.5) | 56,518.8 | 56,518.8 | - | |
| 1.1.8 | Зарим бүтээгдэхүүний үнийн өсөлтийн албан татвар | | | - | | | - | - | - | |
| 1.1.9 | Цөмийн төхөөрөмж барих, өөрчлөх, шинэчлэх, ашиглалтаас гаргах, ашиглах тусгай зөвшөөрлийн улсын тэмдэгтийн хураамж | | | - | | | - | - | - | |
| 1.1.10 | Цөмийн бодис эзэмших, ашиглах, худалдах, импортлох,экспортлох, тээвэрлэх, хаягдлыг булах тусгай зөвшөөрлийн улсын тэмдэгтийн хураамж | | | - | | | - | - | - | |
| 1.1.11 | Цацраг идэвхт ашигт малтмал импортлох, экспортлох, тээвэрлэх, хаягдлыг булах, ашиглалтын дараа газар нөхөн сэргээх тусгай зөвшөөрлийн улсын тэмдэгтийн хураамж | | | - | | | - | - | - | |
| 1.1.12 | Цацрагийн үүсгүүрийг эзэмших, ашиглах, худалдах, угсрах, байрлуулах, түрээслэх, үйлдвэрлэх, ашиглалтаас гаргах, задлах, хадгалах, тээвэрлэх, импортлох, экспортлох, хаягдлыг булах, идэвхийг сулруулах болон түүнтэй холбогдсон бусад үйл ажиллагаа эрхлэх тусгай зөвшөөрлийн улсын тэмдэгтийн хураамж | | | - | | | - | - | - | |
| 1.1.13 | Аж ахуйн нэгжээс төлсөн ажиллагсдын нийгмийн болон эрүүл мэндийн даатгалын шимтгэл | 9,479.7 | 5,501.2 | 3,978.5 | | 3,978.5 | 9,479.7 | 9,479.7 | - | 1 |
| **1.2 Төлбөр** | | **383.0** | **-** | **383.0** | **(383.0)** | **-** | **-** | **-** | **-** | |
| 1.2.1 | Óëñûí ðºñâèéí õºðíãºä õàéãóóë õèéñýí îðëûí íºãºí ðºëáºð | | | - | | | - | - | - | |

## Б-74 “Зуунмод Уул” ХХК

Доорх хүснэгтэд ЗГ болон компаниудаас ОУИТБС-ын албанд батлагдсан маягтын дагуу анхлан ирүүлсэн тайланг нэгтгэхэд үүссэн анхны зөрүү, нэгтгэлийн явцад хийгдсэн тохируулгын дэлгэрэнгүй болон шийдэгдээгүй үлдсэн зөрүүнүүдийг татварын төрөл тус бүр дээр харуулав.

| № | 5135958 | Анхны нэгтгэл | | Анхны нэгтгэлийн зөрүү, цэвэр | Тохируулга | | Тохируулгын дараа | | Шийдвэрлэг дээгүй зөрүү, цэвэр | Тодотгол |
|---|---|---|---|---|---|---|---|---|---|---|
| | Үзүүлэлт | ЗГ | Компани | | ЗГ | Компани | ЗГ | Компани | | |
| 1.2.2 | Ãàäààäûí ì ýðãýæèëòýí, àæëè÷íû àæëûí áàéðíû òºëáºð | 383.0 | | 383.0 | (383.0) | | - | - | - | 2 |
| 1.2.3 | Бүтээгдэхүүн хуваах гэрээнд тухайн жилд гарын үсэг зурсаны урамшуулал | | | - | | | - | - | - | |
| 1.2.4 | Бүтээгдэхүүн хуваах гэрээгээр олборлолт эхэлсэний урамшуулал | | | - | | | - | - | - | |
| 1.2.5 | Бүтээгдэхүүн хуваах гэрээгээр тухайн жилд төвлөрүүлсэн сургалтын урамшуулал | | | - | | | - | - | - | |
| 1.2.6 | Бүтээгдэхүүн хуваах гэрээнд заасан нөхцлийн дагуу төвлөрүүлсэн талбайн дэнчин | | | - | | | - | - | - | |
| 1.2.7 | Бүтээгдэхүүн хуваах гэрээнд заасан нөхцлийн дагуу төвлөрүүлсэн захиргааны үйлчилгээний шимтгэл | | | - | | | - | - | - | |
| 1.2.8 | Бүтээгдэхүүн хуваах гэрээнд заасан нөхцлийн дагуу төлөөлөгчийн газрын үйл ажиллагааг дэмжсэн төлбөр | | | - | | | - | - | - | |
| 1.2.9 | Агаарын бохирдлын төлбөр | | | - | | | - | - | - | |
| **1.3 Яам, төрийн захиргааны байгууллагад төлсөн үйлчилгээний хөлс, хураамж** | | **-** | **-** | **-** | **-** | **-** | **-** | **-** | **-** | |
| 1.3.1 | Ãàäèéí ¿éë÷èëãýý èé õóðàà æ | | | - | | | - | - | - | |
| 1.3.2 | Яам, төрийн захиргааны байгууллагад төлсөн тэмдэгтийн хураамж | | | - | | | - | - | - | |
| 1.3.3 | Яам, төрийн захиргааны байгууллагад төлсөн үйлчилгээний хөлс | | | - | | | - | - | - | |
| 1.3.4 | Гадаадын ажиллах хүч, мэргэжилтний үйлчилгээний хураамж | | | - | | | - | - | - | |
| **1.4 Төрийн өмчийн ногдол ашиг** | | **-** | **-** | **-** | **-** | **-** | **-** | **-** | **-** | |
| 1.4.1 | Òºðèéí ºì ÷èéí íîãäîë àøèã | | | - | | | - | - | - | |
| **1.5 Засгийн газрын орлого ба бусад орлого** | | **-** | **-** | **-** | **-** | **-** | **-** | **-** | **-** | |
| 1.5.1 | Бүтээгдэхүүн хуваах гэрээний дагуу Засгийн газарт ногдох газрын тосны орлого | | | - | | | - | - | - | |
| 1.5.2 | Үүнээс роялти | | | - | | | - | - | - | |
| **1.6 Бусад** | | **-** | **-** | **-** | **-** | **-** | **-** | **-** | **-** | |
| 1.6.1 | Торгууль | | | - | | | - | - | - | |
| **2. Орон нутгийн төсөвт төлсөн албан татвар, төлбөр, хураамж, ногдол ашиг** | | **237.3** | **1,037.3** | **(800.0)** | **800.0** | **-** | **1,037.3** | **1,037.3** | **-** | |
| **2.1 Орон нутгийн төсөвт төлсөн татвар** | | **237.3** | **237.3** | **-** | **-** | **-** | **237.3** | **237.3** | **-** | |

## Б-74 “Зуунмод Уул” ХХК

Доорх хүснэгтэд ЗГ болон компаниудаас ОУИТБС-ын албанд батлагдсан маягтын дагуу анхлан ирүүлсэн тайланг нэгтгэхэд үүссэн анхны зөрүү, нэгтгэлийн явцад хийгдсэн тохируулгын дэлгэрэнгүй болон шийдэгдээгүй үлдсэн зөрүүнүүдийг татварын төрөл тус бүр дээр харуулав.

| № | 5135958 | | Анхны нэгтгэл | | Анхны нэгтгэлийн зөрүү, цэвэр | Тохируулга | | Тохируулгын дараа | | Шийдвэрлэг дээгүй зөрүү, цэвэр | Тодотгол |
|---|---|---|---|---|---|---|---|---|---|---|---|
| | Үзүүлэлт | | ЗГ | Компани | | ЗГ | Компани | ЗГ | Компани | | |
| 2.1.1 | Үл хөдлөх эд хөрөнгийн албан татвар | | | | - | | | - | - | - | |
| 2.1.2 | Автотээврийн болон өөрөө явагч хэрэгслийн албан татвар | | 237.3 | 237.3 | - | | | 237.3 | 237.3 | - | |
| 2.1.3 | Áóñàä | | | | - | | | - | - | - | |
| **2.2 Төлбөр** | | | **-** | **800.0** | **(800.0)** | **800.0** | **-** | **800.0** | **800.0** | **-** | |
| 2.2.1 | Газрын төлбөр | | | 800.0 | (800.0) | 800.0 | | 800.0 | 800.0 | - | 3 |
| 2.2.2 | Ус, рашаан ашигласны төлбөр | | | | - | | | - | - | - | |
| 2.2.3 | Ойгоос хэрэглээний мод, түлээ бэлтгэж, ашигласны төлбөр | | | | - | | | - | - | - | |
| 2.2.4 | Түгээмэл тархацтай ашигт малтмалын нөөц ашигласны төлбөр | | | | - | | | - | - | - | |
| 2.2.5 | Ãàäàäûí ì ýðãýæèòýí, àæëûí àæëûí áàéðíû òºëáº ð | | | | - | | | - | - | - | |
| 2.2.6 | Бүтээгдэхүүн хуваах гэрээний дагуу хүлээн авсан дэмжлэг | | | | - | | | - | - | - | |
| 2.2.7 | Ашигт малтмалаас бусад байгалийн баялаг ашиглах зөвшөөрлийн хураамж | | | | - | | | - | - | - | |
| **2.3 Нутгийн захиргааны байгууллагад төлсөн хураамж, үйлчилгээний хөлс** | | | **-** | **-** | **-** | **-** | **-** | **-** | **-** | **-** | |
| 2.3.1 | Орон нутгийн төсөвт төлсөн тэмдэгтийн хураамж | | | | - | | | - | - | - | |
| 2.3.2 | Нутгийн захиргааны байгууллагад төлсөн үйлчилгээний хөлс | | | | - | | | - | - | - | |
| **2.4 Орон нутгийн төрийн өмчийн ногдол ашиг** | | | **-** | **-** | **-** | **-** | **-** | **-** | **-** | **-** | |
| 2.4.1 | Орон нутгийн төрийн өмчийн ногдол ашиг | | | | - | | | - | - | - | |
| **2.5 Бусад** | | | **-** | **-** | **-** | **-** | **-** | **-** | **-** | **-** | |
| 2.5.1 | Торгууль | | | | - | | | - | - | - | |
| **3. Бусад төлбөр ба зардал** | | | **-** | **-** | **-** | **-** | **-** | **-** | **-** | **-** | |
| **3.1 Байгаль хамгаалах зардлын урьдчилгаа** | | | **-** | **-** | **-** | **-** | **-** | **-** | **-** | **-** | |
| 3.1.1 | Байгаль хамгаалах зардлын 50 хувийг тусгай дансанд шилжүүлсэн дүн | | | | - | | | - | - | - | |
| **3.2 Төрийн байгууллагад өгсөн хандив, дэмжлэг** | | | **-** | **-** | **-** | **-** | **-** | **-** | **-** | **-** | |
| 3.2.1 | Яам, агентлагт өгсөн | Мөнгөн хандив, дэмжлэг | | | - | | | - | - | - | |

## Б-74 “Зуунмод Уул” ХХК

Доорх хүснэгтэд ЗГ болон компаниудаас ОҮИТБС-ын албанд батлагдсан маягтын дагуу анхлан ирүүлсэн тайланг нэгтгэхэд үүссэн анхны зөрүү, нэгтгэлийн явцад хийгдсэн тохируулгын дэлгэрэнгүй болон шийдэгдээгүй үлдсэн зөрүүнүүдийг татварын төрөл тус бүр дээр харуулав.

| № | 5135958 | | Анхны нэгтгэл | | Анхны нэгтгэлийн зөрүү, цэвэр | Тохируулга | | Тохируулгын дараа | | Шийдвэрлэг дээгүй зөрүү, цэвэр | Тодотгол |
|---|---|---|---|---|---|---|---|---|---|---|---|
| | Үзүүлэлт | | ЗГ | Компани | | ЗГ | Компани | ЗГ | Компани | | |
| 3.2.2 | | Мөнгөн бус хандив, дэмжлэг | | | - | | | - | - | - | |
| 3.2.3 | Аймаг, нийслэлд өгсөн | Мөнгөн хандив, дэмжлэг | | | - | | | - | - | - | |
| 3.2.4 | | Мөнгөн бус хандив, дэмжлэг | | | - | | | - | - | - | |
| 3.2.5 | Сум, дүүрэгт өгсөн | Мөнгөн хандив, дэмжлэг | | | - | | | - | - | - | |
| 3.2.6 | | Мөнгөн бус хандив, дэмжлэг | | | - | | | - | - | - | |
| 3.2.7 | Бусад байгууллагад өгсөн | Мөнгөн хандив, дэмжлэг | | | - | | | - | - | - | |
| 3.2.8 | | Мөнгөн бус хандив, дэмжлэг | | | - | | | - | - | - | |
| | **Нийт дүн** | | **66,618.8** | **63,057.8** | **3,561.0** | **417.0** | **3,978.0** | **67,035.8** | **67,035.8** | **-** | |

| | |
|---|---|
| ЗГ-ын байгууллагын тайлагнасан дүн компанийн дүнгээс (+) их, бага (-) | - |
| ЗГ-ын байгууллагын тайлагнасан дүн компанийн дүнгээс их | - |
| Компанийн тайлагнасан дүн ЗГ-ын байгууллагын тайлагнасан дүнгээс их | - |
| **Цэвэр зөрүү** | **-** |

**Б-74 “Зуунмод Уул” ХХК**

**Товч танилцуулга**

“Зуунмод Уул” ХХК MV-002616 лицензийг 2000.09.25 нд, MV-004265 лицензийг 2002.04.11 нд, MV-015617 лицензийг 2010.07.01 нд , Сэлэнгэ аймгийн Мандал сумын Эрээн гол, Баавгайт гэдэг газар MV-015618 лицензийг 2010.07.01, MV-015619 лицензийг Сэлэнгэ аймгийн Борнуур сумын Зуунмодны гол гэдэг газруудад ашиглалтын 5 лицензтэй бөгөөд 2011 онд олборлолтын үйл ажиллагаа явуулаагүй байна. Тус компани нь Чингэлтэй дүүргийн татварт харъяалагддаг. Компанийн хаяг: Улаанбаатар хот, Сүхбаатар дүүргийн 1-р хороо, Бодьцамхаг 1002 тоотод байрладаг.

**Засгийн газрын хүлээн авсан орлого болон Компанийн төлсөн төлбөрүүд хоорондын зөрүү**

Хийгдсэн тохируулгууд болон Шийдвэрлэгдээгүй үлдсэн зөрүүнүүдийн талаарх тайлбаруудыг дор харуулав.

1. **Аж ахуйн нэгжээс төлсөн ажиллагсдын нийгмийн болон эрүүл мэндийн даатгалын шимтгэл**

   Компани ОУИТБСА-ын албанд 2011 оны тайлангаа гаргаж өгөхдөө дутуу тусгасан байсан тул Нэгтгэл тайлангийн явцад ирүүлсэн дэлгэрэнгүй мэдээлэл болон ТЕГ-с ирүүлсэн мэдээлэлд үндэслэн компани талд 3,978.5 мянган төгрөгөөр нэмж тохируулсан.

2. **Ãàäààäû í ýðãýæèëòýí , àæëè÷íû àæëûí áàéðíû òºëáºð**

   ЗГ анхны тайландаа 383.0 мянган төгрөгөөр тусгасан байсан ба нэгтгэл тайлангийн явцад компанийн ирүүлсэн дэлгэрэнгүй мэдээлэлдээ ирүүлээгүйг ХХҮГ, ГИХАЭГ-с албан бичгээр хандаж тодруулахад уг төлбөрийг аваагүй гэдгээ албан бичгээр бидэнд гаргаж өгсөн тул ЗГ талаас хасч тохируулсан.

3. **Газрын төлбөр**

   ЗГ анхны тайландаа тусгаагүйг нэгтгэл тайлангийн явцад компанийн ирүүлсэн дэлгэрэнгүй мэдээлэлд үндэслэн Сэлэнгэ аймгийн татварын хэлтэст хандахад хүлээн авсан эсэхээ бидэнд албан бичгээр ирүүлсэн тул ЗГ талд нэмж тохируулсан.

   **Òî äðóóëãà:**

   Тайлагнасан дүнгийн талаархи дэлгэрэнгүй мэдээлэл хүссэн албан бичгийг компанид 2012 î í û 08 дугаар ñàðûí 14-í ä өөрийн биеэр хүргэж өгсөн ба компани хариуг бидэнд 2012 оны 08 дугаар сарын 27-ны өдөр èð¿¿ëñýí . ЗГ-ын дэлгэрэнгүй мэдээллийг холбогдох байгууллагуудаас гаргуулан авч, хандив, дэмжлэгийн талаар Төр, засгийн болон төсвийн байгууллагуудад албан бичгийг 2012 оны 09 дүгээр сарын 26-нд хүргүүлсэн. Төр, засгийн, төсвийн, орон нутгийн захиргааны байгууллагууд болон компани руу утсаар шаардаж холбогдон мэдээллийг авч ажилласан.

   **Õóðàíãóé òàéëáàð:**

   Хоёр талаас шаардлагатай мэдээллүүдийг бүрэн хэмжээнд авч ажилласны үр дүнд энэ компанийн хувьд шийдвэрлэгдээгүй зөрүү үлдээгүй байна.

## Б-75 “Илтгоулд” ХХК

Доорх хүснэгтэд ЗГ болон компаниудаас ОҮИТБС-ын ажлын албанд батлагдсан маягтын дагуу анхлан ирүүлсэн тайланг нэгтгэхэд үүссэн анхны зөрүү, нэгтгэлийн ажлын явцад хийгдсэн тохируулгын дэлгэрэнгүй болон шийдэгдээгүй үлдсэн зөрүүнүүдийг татварын төрөл тус бүр дээр харуулав.

| № | 5073189 | Анхны нэгтгэл | | Анхны нэгтгэлийн зөрүү, цэвэр | Тохируулга | | Тохируулгын дараа | | Шийдэгдээгүй зөрүү, цэвэр | Тодотгол |
|---|---|---|---|---|---|---|---|---|---|---|
| | Үзүүлэлт | ЗГ | Компани | | ЗГ | Компани | ЗГ | Компани | | |
| **1. Улсын төсөвт төлсөн албан татвар, төлбөр, хураамж, ногдол ашиг** | | **49,595.0** | **40,319.7** | **9,275.3** | **310.0** | **9,585.3** | **49,905.0** | **49,905.0** | **-** | |
| **1.1 Татвар, хураамж** | | **47,932.3** | **40,319.7** | **7,612.6** | **310.0** | **7,922.6** | **48,242.3** | **48,242.3** | **-** | |
| 1.1.1 | Аж ахуйн нэгжийн орлогын албан татвар | 200.7 | 510.7 | (310.0) | 310.0 | | 510.7 | 510.7 | - | 1 |
| 1.1.2 | Гаалийн албан татвар | 2,162.2 | | 2,162.2 | | 2,162.2 | 2,162.2 | 2,162.2 | - | 2 |
| 1.1.3 | Нэмэгдсэн өртгийн албан татвар | 4,540.7 | | 4,540.7 | | 4,540.7 | 4,540.7 | 4,540.7 | - | 3 |
| 1.1.4 | Автобинзен, дизелийн түлшний онцгой албан татвар | | | - | | | - | - | - | |
| 1.1.5 | Автобинзен, дизелийн түлшний албан татвар | | | - | | | - | - | - | |
| 1.1.6 | Ашигт малтмалын нөөц ашигласны төлбөр болон нэмэлт төлбөр | 29,646.0 | 29,645.9 | 0.1 | | 0.1 | 29,646.0 | 29,646.0 | - | |
| 1.1.7 | Ашигт малтмалын ашиглалтын болон хайгуулын тусгай зөвшөөрлийн төлбөр | 1,219.6 | | 1,219.6 | | 1,219.6 | 1,219.6 | 1,219.6 | - | 4 |
| 1.1.8 | Зарим бүтээгдэхүүний үнийн өсөлтийн албан татвар | | | - | | | - | - | - | |
| 1.1.9 | Цөмийн төхөөрөмж барих, өөрчлөх, шинэчлэх, ашиглалтаас гаргах, ашиглах тусгай зөвшөөрлийн улсын тэмдэгтийн хураамж | | | - | | | - | - | - | |
| 1.1.10 | Цөмийн бодис эзэмших, ашиглах, худалдах, импортлох,экспортлох, тээвэрлэх, хаягдлыг булах тусгай зөвшөөрлийн улсын тэмдэгтийн хураамж | | | - | | | - | - | - | |
| 1.1.11 | Цацраг идэвхт ашигт малтмал импортлох, экспортлох, тээвэрлэх, хаягдлыг булах, ашиглалтын дараа газар нөхөн сэргээх тусгай зөвшөөрлийн улсын тэмдэгтийн хураамж | | | - | | | - | - | - | |
| 1.1.12 | Цацрагийн үүсгүүрийг эзэмших, ашиглах, худалдах, угсрах, байрлуулах, түрээслэх, үйлдвэрлэх, ашиглалтаас гаргах, задлах, хадгалах, тээвэрлэх, импортлох, экспортлох, хаягдлыг булах, идэвхийг сулруулах болон түүнтэй холбогдсон бусад үйл ажиллагаа эрхлэх тусгай зөвшөөрлийн улсын тэмдэгтийн хураамж | | | - | | | - | - | - | |
| 1.1.13 | Аж ахуйн нэгжээс төлсөн ажиллагсдын нийгмийн болон эрүүл мэндийн даатгалын шимтгэл | 10,163.1 | 10,163.1 | - | | | 10,163.1 | 10,163.1 | - | |
| **1.2 Төлбөр** | | **121.8** | **-** | **121.8** | **-** | **121.8** | **121.8** | **121.8** | **-** | |
| 1.2.1 | Улсын төсвийн хөрөнгөөр хайгуул хийсэн ордны нөхөн төбөр | | | - | | | - | - | - | |
| 1.2.2 | Гадаадын мэргэжилтэн, ажилчны ажлын байрны төлбөр | | | - | | | - | - | - | |
| 1.2.3 | Бүтээгдэхүүн хуваах гэрээнд тухайн жилд гарын үсэг зурсаны урамшуулал | | | - | | | - | - | - | |
| 1.2.4 | Бүтээгдэхүүн хуваах гэрээгээр олборлолт эхэлсэний урамшуулал | | | - | | | - | - | - | |

## Б-75 “Илтгоулд” ХХК

Доорх хүснэгтэд ЗГ болон компаниудаас ОУИТБС-ын ажлын албанд батлагдсан маягтын дагуу анхлан ирүүлсэн тайланг нэгтгэхэд үүссэн анхны зөрүү, нэгтгэлийн ажлын явцад хийгдсэн тохируулгын дэлгэрэнгүй болон шийдэгдээгүй үлдсэн зөрүүнүүдийг татварын төрөл тус бүр дээр харуулав.

| № | 5073189 | Анхны нэгтгэл | | Анхны нэгтгэлийн зөрүү, цэвэр | Тохируулга | | Тохируулгын дараа | | Шийдэгдээгүй зөрүү, цэвэр | Тодотгол |
|---|---|---|---|---|---|---|---|---|---|---|
| | Үзүүлэлт | ЗГ | Компани | | ЗГ | Компани | ЗГ | Компани | | |
| 1.2.5 | Бүтээгдэхүүн хуваах гэрээгээр тухайн жилд төвлөрүүлсэн сургалтын урамшуулал | | | - | | | - | - | - | |
| 1.2.6 | Бүтээгдэхүүн хуваах гэрээнд заасан нөхцлийн дагуу төвлөрүүлсэн талбайн дэнчин | | | - | | | - | - | - | |
| 1.2.7 | Бүтээгдэхүүн хуваах гэрээнд заасан нөхцлийн дагуу төвлөрүүлсэн захиргааны үйлчилгээний шимтгэл | | | - | | | - | - | - | |
| 1.2.8 | Бүтээгдэхүүн хуваах гэрээнд заасан нөхцлийн дагуу төлөөлөгчийн газрын үйл ажиллагааг дэмжсэн төлбөр | | | - | | | - | - | - | |
| 1.2.9 | Агаарын бохирдлын төлбөр | 121.8 | | 121.8 | | 121.8 | 121.8 | 121.8 | - | 5 |
| **1.3 Яам, төрийн захиргааны байгууллагад төлсөн үйлчилгээний хөлс, хураамж** | | **7.0** | **-** | **7.0** | **-** | **7.0** | **7.0** | **7.0** | **-** | |
| 1.3.1 | Гаалийн үйлчилгээний хураамж | 7.0 | | 7.0 | | 7.0 | 7.0 | 7.0 | - | 6. |
| 1.3.2 | Яам, төрийн захиргааны байгууллагад төлсөн тэмдэгтийн хураамж | | | - | | | - | - | - | |
| 1.3.3 | Яам, төрийн захиргааны байгууллагад төлсөн үйлчилгээний хөлс | | | - | | | - | - | - | |
| 1.3.4 | Гадаадын ажиллах хүч, мэргэжилтний үйлчилгээний хураамж | | | - | | | - | - | - | |
| **1.4 Төрийн өмчийн ногдол ашиг** | | **-** | **-** | **-** | **-** | **-** | **-** | **-** | **-** | |
| 1.4.1 | Төрийн өмчийн ногдол ашиг | | | - | | | - | - | - | |
| **1.5 Засгийн газрын орлого ба бусад орлого** | | **-** | **-** | **-** | **-** | **-** | **-** | **-** | **-** | |
| 1.5.1 | Бүтээгдэхүүн хуваах гэрээний дагуу Засгийн газарт ногдох газрын тосны орлого | | | - | | | - | - | - | |
| 1.5.2 | Үүнээс роялти | | | - | | | - | - | - | |
| **1.6 Бусад** | | **1,533.9** | **-** | **1,533.9** | **-** | **1,533.9** | **1,533.9** | **1,533.9** | **-** | |
| 1.6.1 | Торгууль | 1,533.9 | | 1,533.9 | | 1,533.9 | 1,533.9 | 1,533.9 | - | 7 |
| **2. Орон нутгийн төсөвт төлсөн албан татвар, төлбөр, хураамж, ногдол ашиг** | | **7,588.5** | **7,715.3** | **(126.8)** | **5.0** | **(121.8)** | **7,593.5** | **7,593.5** | **-** | |
| **2.1 Орон нутгийн төсөвт төлсөн татвар** | | **1,763.0** | **1,889.8** | **(126.8)** | **5.0** | **(121.8)** | **1,768.0** | **1,768.0** | **-** | |
| 2.1.1 | Үл хөдлөх эд хөрөнгийн албан татвар | 295.0 | 300.0 | (5.0) | 5.0 | | 300.0 | 300.0 | - | 8 |
| 2.1.2 | Автотээврийн болон өөрөө явагч хэрэгслийн албан татвар | 1,468.0 | 1,589.8 | (121.8) | | (121.8) | 1,468.0 | 1,468.0 | - | 9 |
| 2.1.3 | Бусад | | | - | | | - | - | - | |
| **2.2 Төлбөр** | | **5,825.5** | **5,825.5** | **-** | **-** | **-** | **5,825.5** | **5,825.5** | **-** | |
| 2.2.1 | Газрын төлбөр | 1,192.0 | 1,192.0 | - | | | 1,192.0 | 1,192.0 | - | |
| 2.2.2 | Ус, рашаан ашигласны төлбөр | 4,633.5 | 4,633.5 | - | | | 4,633.5 | 4,633.5 | - | |
| 2.2.3 | Ойгоос хэрэглээний мод, түлээ бэлтгэж, ашигласны төлбөр | | | - | | | - | - | - | |

## Б-75 “Илтгоулд” ХХК

Доорх хүснэгтэд ЗГ болон компаниудаас ОУИТБС-ын ажлын албанд батлагдсан маягтын дагуу анхлан ирүүлсэн тайланг нэгтгэхэд үүссэн анхны зөрүү, нэгтгэлийн ажлын явцад хийгдсэн тохируулгын дэлгэрэнгүй болон шийдэгдээгүй үлдсэн зөрүүнүүдийг татварын төрөл тус бүр дээр харуулав.

| № | 5073189 | | Анхны нэгтгэл | | Анхны нэгтгэлийн зөрүү, цэвэр | Тохируулга | | Тохируулгын дараа | | Шийдэгдээгүй зөрүү, цэвэр | Тодотгол |
|---|---|---|---|---|---|---|---|---|---|---|---|
| | Үзүүлэлт | | ЗГ | Компани | | ЗГ | Компани | ЗГ | Компани | | |
| 2.2.4 | Түгээмэл тархацтай ашигт малтмалын нөөц ашигласны төлбөр | | | | - | | | - | - | - | |
| 2.2.5 | Гадаадын мэргэжилтэн, ажилчны ажлын байрны төлбөр | | | | - | | | - | - | - | |
| 2.2.6 | Бүтээгдэхүүн хуваах гэрээний дагуу хүлээн авсан дэмжлэг | | | | - | | | - | - | - | |
| 2.2.7 | Ашигт малтмалаас бусад байгалийн баялаг ашиглах зөвшөөрлийн хураамж | | | | - | | | - | - | - | |
| **2.3 Нутгийн захиргааны байгууллагад төлсөн хураамж, үйлчилгээний хөлс** | | | - | - | - | - | - | - | - | - | |
| 2.3.1 | Орон нутгийн төсөвт төлсөн тэмдэгтийн хураамж | | | | - | | | - | - | - | |
| 2.3.2 | Нутгийн захиргааны байгууллагад төлсөн үйлчилгээний хөлс | | | | - | | | - | - | - | |
| **2.4 Орон нутгийн төрийн өмчийн ногдол ашиг** | | | - | - | - | - | - | - | - | - | |
| 2.4.1 | Орон нутгийн төрийн өмчийн ногдол ашиг | | | | - | | | - | - | - | |
| **2.5 Бусад** | | | - | - | - | - | - | - | - | - | |
| 2.5.1 | Торгууль | | | | - | | | - | - | - | |
| **3. Бусад төлбөр ба зардал** | | | **15,500.0** | **27,350.0** | **(11,850.0)** | **3,400.0** | **(8,450.0)** | **18,900.0** | **18,900.0** | **-** | |
| **3.1 Байгаль хамгаалах зардлын урьдчилгаа** | | | **-** | **5,500.0** | **(5,500.0)** | **-** | **(5,500.0)** | **-** | **-** | **-** | |
| 3.1.1 | Байгаль хамгаалах зардлын 50 хувийг тусгай дансанд шилжүүлсэн дүн | | | 5,500.0 | (5,500.0) | | (5,500.0) | - | - | - | 10 |
| | **3.2 Төрийн байгууллагад өгсөн хандив, дэмжлэг** | | **15,500.0** | **21,850.0** | **(6,350.0)** | **3,400.0** | **(2,950.0)** | **18,900.0** | **18,900.0** | **-** | |
| 3.2.1 | Яам, агентлагт өгсөн | Мөнгөн хандив, дэмжлэг | | | - | | | - | - | - | |
| 3.2.2 | | Мөнгөн бус хандив, дэмжлэг | | | - | | | - | - | - | |
| 3.2.3 | Аймаг, нийслэлд өгсөн | Мөнгөн хандив, дэмжлэг | | 200.0 | (200.0) | 200.0 | | 200.0 | 200.0 | - | 11 |
| 3.2.4 | | Мөнгөн бус хандив, дэмжлэг | | | - | | | - | - | - | |
| 3.2.5 | Сум, дүүрэгт өгсөн | Мөнгөн хандив, дэмжлэг | 15,500.0 | 21,650.0 | (6,150.0) | 3,200.0 | (2,950.0) | 18,700.0 | 18,700.0 | - | 11 |
| 3.2.6 | | Мөнгөн бус хандив, дэмжлэг | | | - | | | - | - | - | |
| 3.2.7 | Бусад байгууллагад өгсөн | Мөнгөн хандив, дэмжлэг | | | - | | | - | - | - | |
| 3.2.8 | | Мөнгөн бус хандив, дэмжлэг | | | - | | | - | - | - | |
| | **Нийт дүн** | | **72,683.5** | **75,385.0** | **(2,701.5)** | **3,715.0** | **1,013.5** | **76,398.5** | **76,398.5** | **-** | |

ЗГ-ын байгууллагын тайлагнасан дүн компанийн дүнгээс (+) их, бага ( - )

ЗГ-ын байгууллагын тайлагнасан дүн компанийн дүнгээс их

Компанийн тайлагнасан дүн ЗГ-ын байгууллагын тайлагнасан дүнгээс их

**Цэвэр зөрүү**

**Б-75 "Илтгоулд" ХХК**

**Товч танилцуулга**
“Илтгоулд” ХХК нь Төв аймгийн Заамар суманд алт олборлолтын үйл ажиллагаа явуулдаг.Тус компани нь Төв аймгийн Баянчандмань суманд харъяалагддаг.

**Засгийн газрын хүлээн авсан орлого болон компанийн төлсөн төлбөрүүд хоорондын зөрүү**
Хийгдсэн тохируулгууд болон шийдэгдээгүй үлдсэн зөрүүнүүдийн талаарх тайлбарыг дор харуулав.

1. **Аж ахуйн нэгжийн орлогын албан татвар**
   ЗГ нь анхны тайландаа орон нутгийн төсөвт төлсөн дүнг тусгаагүй байна. Нэгтгэл тайлангийн явцад компаниас гаргаж ирүүлсэн дэлгэрэнгүй мэдээлэлд үндэслэн Төв аймгийн ЗДТГ-т албан бичиг илгээж, холбогдох хариу мэдээлэл авч, тохируулсан.
2. **Гаалийн албан татвар**
   Компани нь гаальд төлсөн татваруудыг салгаж ирүүлж чадахгүй гэсэн хариу өгсөн учраас ГЕГ-ын мэдээлэлд үндэслэн тохируулсан.
3. **Нэмэгдсэн өртгийн албан татвар**
   Компани нь гаальд төлсөн татваруудыг салгаж ирүүлж чадахгүй гэсэн хариу өгсөн учраас ГЕГ-ын мэдээлэлд үндэслэн тохируулсан.
4. **Ашигт малтмалын ашиглалтын болон хайгуулын тусгай зөвшөөрлийн төлбөр**
   Компани нь анхны тайландаа тусгаагүй ба нэгтгэл тайлангийн явцад дэлгэрэнгүй мэдээлэлдээ тусгаж ирүүлсэн тул тохируулллаа
5. **Агаарын бохирдлын төлбөр**
   Компани санаачлагын ажлын албанд өгсөн тайландаа уг төлбөрийг АТӨЯХАТатвартай хамт тайлагнасныг салгаж тохируулгыг хийсэн.
6. **Гаалийн үйлчилгээний хураамж**
   Компани нь гаальд төлсөн татваруудыг салгаж ирүүлж чадахгүй гэсэн хариу өгсөн учраас ГЕГ-ын мэдээлэлд үндэслэн тохируулсан.
7. **Торгууль**
   Компани нь анхны тайландаа торгуулийн дүнг тусгаагүй байна. Нэгтгэл тайлангийн явцад Төв аймгийн Баянчандмань суманд төлсөн торгуулийн дүнг дэлгэрэнгүй мэдээлэлдээ тусгаж ирүүлсэн тул зөрүүг тохируулсан.
8. **Үл хөдлөх эд хөрөнгийн албан татвар**
   ЗГ анхны нэгтгэл тайландаа дутуу тусгасан ба нэгтгэл тайлангийн явцад дэлгэрэнгүй мэдээлэлд тусгаж ирүүлсэн тул тохируулллаа.
9. **Автотээврийн болон өөрөө явагч хэрэгслийн албан татвар**
   Компани санаачлагын албанд өгсөн тайландаа агаарын бохирдлын төлбөрийг хамт тусгасныг хасч тохируулллаа.
10. **Байгаль хамгаалах зардлын 50 хувийг тусгай дансанд шилжүүлсэн дүн**
    Компани нь 2010 онд төлсөн барьцааг дараа жилийн байрьцаа төлбөрт суутган тооцуулсан дүнг тайлагнасныг хасч тохируулллаа.
11. **Төрийн байгууллагад өгсөн хандив, дэмжлэг**
    **Аймаг, нийслэлд өгсөн мөнгөн хандив, дэмжлэг**
    ЗГ анхны тайландаа тусгаагүй ба нэгтгэл тайлангийн явцад компаниас ирүүлсэн дэлгэрэнгүй мэдээлэлд үндэслэн Төв аймгийн ЗДТГ-т албан бичиг илгээж, холбогдох хариу мэдээлэл авч, тохируулсан.
    **Сум, дүүрэгт өгсөн мөнгөн хандив, дэмжлэг**
    Нэгтгэл тайлангийн явцад компаниас гаргаж ирүүлсэн дэлгэрэнгүй мэдээлэлд үндэслэн тохируулсан.

**Òî äðóóëãà:**

Тайлагнасан дүнгийн талаархи дэлгэрэнгүй мэдээлэл хүссэн албан бичгийг 2012 оны 08 дугаар сарын 14-нд илгээж, хариуг 08 дугаар сарын 27-нд авсан. ЗГ-ын дэлгэрэнгүй мэдээллийг холбогдох байгууллагуудаас гаргуулан авч, хандив, дэмжлэгийн талаар Төр, засгийн болон төсвийн байгууллагуудад албан бичгийг 2012 оны 09 дүгээр сарын 26-нд хүргүүлсэн. Төр, засгийн, төсвийн, орон нутгийн захиргааны байгууллагууд болон компани руу утсаар шаардаж холбогдох мэдээллийг авч ажилласан.

**Õóðààí ãóé òàéëáàð:**

Хоёр талаас шаардлагатай мэдээллүүдийг бүрэн хэмжээнд авч ажилласаны үр дүнд энэ компанийн хувьд шийдвэрлэгдээгүй зөрүү үүсээгүй байна.

## Б-76 “Их монгол майнинг” ХХК

Доорх хүснэгтэд ЗГ болон компаниудаас ОУИТБС-ын албанд батлагдсан маягтын дагуу анхлан ирүүлсэн тайланг нэгтгэхэд үүссэн анхны зөрүү, нэгтгэлийн явцад хийгдсэн тохируулгын дэлгэрэнгүй болон шийдэгдээгүй үлдсэн зөрүүнүүдийг татварын төрөл тус бүр дээр харуулав.

| № | 5014131 | Анхны нэгтгэл | | Анхны нэгтгэлийн зөрүү, цэвэр | Тохируулга | | Тохируулгын дараа | | Шийдвэрлэг дээгүй зөрүү, цэвэр | Тодотгол |
|---|---|---|---|---|---|---|---|---|---|---|
| | Үзүүлэлт | ЗГ | Компани | | ЗГ | Компани | ЗГ | Компани | | |
| **1. Улсын төсөвт төлсөн албан татвар, төлбөр, хураамж, ногдол ашиг** | | **435,589.9** | **-** | **435,589.9** | **5,272.8** | **440,862.7** | **440,862.7** | **440,862.7** | **-** | |
| **1.1 Татвар, хураамж** | | **419,247.7** | **-** | **419,247.7** | **5,272.8** | **424,520.5** | **424,520.5** | **424,520.5** | **-** | |
| 1.1.1 | Àæàõóéí ýãæèéí îðëîãûí àëáàí òàòâàð | 105.0 | | 105.0 | | 105.0 | 105.0 | 105.0 | - | 1 |
| 1.1.2 | Ãàäààäàí àëáàí òàòâàð | 3,471.0 | | 3,471.0 | | 3,471.0 | 3,471.0 | 3,471.0 | - | 1 |
| 1.1.3 | Нэмэгдсэн өртгийн албан татвар | 7,289.1 | | 7,289.1 | | 7,289.1 | 7,289.1 | 7,289.1 | - | 1 |
| 1.1.4 | Автобензин, дизелийн түлшний онцгой албан татвар | | | - | | | - | - | - | |
| 1.1.5 | Ââòî áåí çèí , äèçåëèéí ò¿ëøíèé àëáàí òàòâàð | | | - | | | - | - | - | |
| 1.1.6 | Ашигт малтмалын нөөц ашигласны төлбөр болон нэмэлт төлбөр | | | - | | | - | - | - | |
| 1.1.7 | Áø èãò ì àëòì àëûí àø èãëàëòûí áîëîí õàéãóóëûí òóñãàé çºâø°° ðëèéí òºëáºð | 157,520.1 | | 157,520.1 | 5,272.8 | 162,792.9 | 162,792.9 | 162,792.9 | - | 1 |
| 1.1.8 | Зарим бүтээгдэхүүний үнийн өсөлтийн албан татвар | | | - | | | - | - | - | |
| 1.1.9 | Цөмийн төхөөрөмж барих, өөрчлөх, шинэчлэх, ашиглалтаас гаргах, ашиглах тусгай зөвшөөрлийн улсын тэмдэгтийн хураамж | | | - | | | - | - | - | |
| 1.1.10 | Цөмийн бодис эзэмших, ашиглах, худалдах, импортлох,экспортлох, тээвэрлэх, хаягдлыг булах тусгай зөвшөөрлийн улсын тэмдэгтийн хураамж | | | - | | | - | - | - | |
| 1.1.11 | Цацраг идэвхт ашигт малтмал импортлох, экспортлох, тээвэрлэх, хаягдлыг булах, ашиглалтын дараа газар нөхөн сэргээх тусгай зөвшөөрлийн улсын тэмдэгтийн хураамж | | | - | | | - | - | - | |
| 1.1.12 | Цацрагийн үүсгүүрийг эзэмших, ашиглах, худалдах, угсрах, байрлуулах, түрээслэх, үйлдвэрлэх, ашиглалтаас гаргах, задлах, хадгалах, тээвэрлэх, импортлох, экспортлох, хаягдлыг булах, идэвхийг сулруулах болон түүнтэй холбогдсон бусад үйл ажиллагаа эрхлэх тусгай зөвшөөрлийн улсын тэмдэгтийн хураамж | | | - | | | - | - | - | |
| 1.1.13 | Аж ахуйн нэгжээс төлсөн ажиллагсдын нийгмийн болон эрүүл мэндийн даатгалын шимтгэл | 250,862.5 | | 250,862.5 | | 250,862.5 | 250,862.5 | 250,862.5 | - | 1 |
| **1.2 Төлбөр** | | **-** | **-** | **-** | **-** | **-** | **-** | **-** | **-** | |
| 1.2.1 | Óëñûí ºðºíãºð ðàéõóëëèéí îðûí íºõºí ºðëáºð | | | - | | | - | - | - | |
| 1.2.2 | Ãàäààäûí ì ýðãýæëèòýí , àæëè÷íû àæëûí áàéðíû ºðëáºð | | | - | | | - | - | - | |

## Б-76 “Их монгол майнинг” ХХК

Доорх хүснэгтэд ЗГ болон компаниудаас ОУИТБС-ын албанд батлагдсан маягтын дагуу анхлан ирүүлсэн тайланг нэгтгэхэд үүссэн анхны зөрүү, нэгтгэлийн явцад хийгдсэн тохируулгын дэлгэрэнгүй болон шийдэгдээгүй үлдсэн зөрүүнүүдийг татварын төрөл тус бүр дээр харуулав.

| № | 5014131 | Анхны нэгтгэл | | Анхны нэгтгэлийн зөрүү, цэвэр | Тохируулга | | Тохируулгын дараа | | Шийдвэрлэг дээгүй зөрүү, цэвэр | Тодотгол |
|---|---|---|---|---|---|---|---|---|---|---|
| | Үзүүлэлт | ЗГ | Компани | | ЗГ | Компани | ЗГ | Компани | | |
| 1.2.3 | Бүтээгдэхүүн хуваах гэрээнд тухайн жилд гарын үсэг зурсаны урамшуулал | | | - | | | - | - | - | |
| 1.2.4 | Бүтээгдэхүүн хуваах гэрээгээр олборлолт эхэлсэний урамшуулал | | | - | | | - | - | - | |
| 1.2.5 | Бүтээгдэхүүн хуваах гэрээгээр тухайн жилд төвлөрүүлсэн сургалтын урамшуулал | | | - | | | - | - | - | |
| 1.2.6 | Бүтээгдэхүүн хуваах гэрээнд заасан нөхцлийн дагуу төвлөрүүлсэн талбайн дэнчин | | | - | | | - | - | - | |
| 1.2.7 | Бүтээгдэхүүн хуваах гэрээнд заасан нөхцлийн дагуу төвлөрүүлсэн захиргааны үйлчилгээний шимтгэл | | | - | | | - | - | - | |
| 1.2.8 | Бүтээгдэхүүн хуваах гэрээнд заасан нөхцлийн дагуу төлөөлөгчийн газрын үйл ажиллагааг дэмжсэн төлбөр | | | - | | | - | - | - | |
| 1.2.9 | Агаарын бохирдлын төлбөр | | | - | | | - | - | - | |
| **1.3 Яам, төрийн захиргааны байгууллагад төлсөн үйлчилгээний хөлс, хураамж** | | **15,121.0** | **-** | **15,121.0** | **-** | **15,121.0** | **15,121.0** | **15,121.0** | **-** | |
| 1.3.1 | Ãàäëëéí ¿éë÷èëãýí èé õóðàà æ | 21.0 | | 21.0 | | 21.0 | 21.0 | 21.0 | - | 1 |
| 1.3.2 | Яам, төрийн захиргааны байгууллагад төлсөн тэмдэгтийн хураамж | | | - | | | - | - | - | |
| 1.3.3 | Яам, төрийн захиргааны байгууллагад төлсөн үйлчилгээний хөлс | 15,100.0 | | 15,100.0 | | 15,100.0 | 15,100.0 | 15,100.0 | - | 1 |
| 1.3.4 | Гадаадын ажиллах хүч, мэргэжилтний үйлчилгээний хураамж | | | - | | | - | - | - | |
| **1.4 Төрийн өмчийн ногдол ашиг** | | **-** | **-** | **-** | **-** | **-** | **-** | **-** | **-** | |
| 1.4.1 | Ò³ðèéí ºì ÷èéí í î ãäî ë àø èã | | | - | | | - | - | - | |
| **1.5 Засгийн газрын орлого ба бусад орлого** | | **-** | **-** | **-** | **-** | **-** | **-** | **-** | **-** | |
| 1.5.1 | Бүтээгдэхүүн хуваах гэрээний дагуу Засгийн газарт ногдох газрын тосны орлого | | | - | | | - | - | - | |
| 1.5.2 | Үүнээс роялти | | | - | | | - | - | - | |
| **1.6 Бусад** | | **1,221.2** | **-** | **1,221.2** | **-** | **1,221.2** | **1,221.2** | **1,221.2** | **-** | |
| 1.6.1 | Торгууль | 1,221.2 | | 1,221.2 | | 1,221.2 | 1,221.2 | 1,221.2 | - | 1 |
| **2. Орон нутгийн төсөвт төлсөн албан татвар, төлбөр, хураамж, ногдол ашиг** | | **3,963.2** | **-** | **3,963.2** | **-** | **3,963.2** | **3,963.2** | **3,963.2** | **-** | |
| **2.1 Орон нутгийн төсөвт төлсөн татвар** | | **1,391.5** | **-** | **1,391.5** | **-** | **1,391.5** | **1,391.5** | **1,391.5** | **-** | |

## Б-76 “Их монгол майнинг” ХХК

Доорх хүснэгтэд ЗГ болон компаниудаас ОУИТБС-ын албанд батлагдсан маягтын дагуу анхлан ирүүлсэн тайланг нэгтгэхэд үүссэн анхны зөрүү, нэгтгэлийн явцад хийгдсэн тохируулгын дэлгэрэнгүй болон шийдэгдээгүй үлдсэн зөрүүнүүдийг татварын төрөл тус бүр дээр харуулав.

| № | 5014131 | Анхны нэгтгэл | | Анхны нэгтгэлийн зөрүү, цэвэр | Тохируулга | | Тохируулгын дараа | | Шийдвэрлэг дээгүй зөрүү, цэвэр | Тодотгол |
|---|---|---|---|---|---|---|---|---|---|---|
| | Үзүүлэлт | ЗГ | Компани | | ЗГ | Компани | ЗГ | Компани | | |
| 2.1.1 | Үл хөдлөх эд хөрөнгийн албан татвар | | | - | | | - | - | - | |
| 2.1.2 | Автотээврийн болон өөрөө явагч хэрэгслийн албан татвар | 1,391.5 | | 1,391.5 | | 1,391.5 | 1,391.5 | 1,391.5 | - | 1 |
| 2.1.3 | Áóñàä | | | - | | | - | - | - | |
| **2.2 Төлбөр** | | **2,571.7** | **-** | **2,571.7** | **-** | **2,571.7** | **2,571.7** | **2,571.7** | **-** | |
| 2.2.1 | Газрын төлбөр | 1,160.0 | | 1,160.0 | | 1,160.0 | 1,160.0 | 1,160.0 | - | 1 |
| 2.2.2 | Ус, рашаан ашигласны төлбөр | 1,411.7 | | 1,411.7 | | 1,411.7 | 1,411.7 | 1,411.7 | - | 1 |
| 2.2.3 | Ойгоос хэрэглээний мод, түлээ бэлтгэж, ашигласны төлбөр | | | - | | | - | - | - | |
| 2.2.4 | Түгээмэл тархацтай ашигт малтмалын нөөц ашигласны төлбөр | | | - | | | - | - | - | |
| 2.2.5 | Ãàäààäûí ýðãýæëýýí, àæëèí û àæëûí áàéðí û ðºëáº ð | | | - | | | - | - | - | |
| 2.2.6 | Бүтээгдэхүүн хуваах гэрээний дагуу хүлээн авсан дэмжлэг | | | - | | | - | - | - | |
| 2.2.7 | Ашигт малтмалаас бусад байгалийн баялаг ашиглах зөвшөөрлийн хураамж | | | - | | | - | - | - | |
| **2.3 Нутгийн захиргааны байгууллагад төлсөн хураамж, үйлчилгээний хөлс** | | **-** | **-** | **-** | **-** | **-** | **-** | **-** | **-** | |
| 2.3.1 | Орон нутгийн төсөвт төлсөн тэмдэгтийн хураамж | | | - | | | - | - | - | |
| 2.3.2 | Нутгийн захиргааны байгууллагад төлсөн үйлчилгээний хөлс | | | - | | | - | - | - | |
| **2.4 Орон нутгийн төрийн өмчийн ногдол ашиг** | | **-** | **-** | **-** | **-** | **-** | **-** | **-** | **-** | |
| 2.4.1 | Орон нутгийн төрийн өмчийн ногдол ашиг | | | - | | | - | - | - | |
| **2.5 Бусад** | | **-** | **-** | **-** | **-** | **-** | **-** | **-** | **-** | |
| 2.5.1 | Торгууль | | | - | | | - | - | - | |
| **3. Бусад төлбөр ба зардал** | | **5,300.0** | **-** | **5,300.0** | **421.9** | **6,121.9** | **5,721.9** | **6,121.9** | **(400.0)** | |
| **3.1 Байгаль хамгаалах зардлын урьдчилгаа** | | **-** | **-** | **-** | **350.0** | **750.0** | **350.0** | **750.0** | **(400.0)** | |
| 3.1.1 | Байгаль хамгаалах зардлын 50 хувийг тусгай дансанд шилжүүлсэн дүн | | | - | 350.0 | 750.0 | 350.0 | 750.0 | (400.0) | |
| **3.2 Төрийн байгууллагад өгсөн хандив, дэмжлэг** | | **5,300.0** | **-** | **5,300.0** | **71.9** | **5,371.9** | **5,371.9** | **5,371.9** | **-** | |
| 3.2.1 | Яам, агентлагт өгсөн Мөнгөн хандив, дэмжлэг | | | - | | | - | - | - | |

## Б-76 “Их монгол майнинг” ХХК

Доорх хүснэгтэд ЗГ болон компаниудаас ОУИТБС-ын албанд батлагдсан маягтын дагуу анхлан ирүүлсэн тайланг нэгтгэхэд үүссэн анхны зөрүү, нэгтгэлийн явцад хийгдсэн тохируулгын дэлгэрэнгүй болон шийдэгдээгүй үлдсэн зөрүүнүүдийг татварын төрөл тус бүр дээр харуулав.

| № | 5014131 | | Анхны нэгтгэл | | Анхны нэгтгэлийн зөрүү, цэвэр | Тохируулга | | Тохируулгын дараа | | Шийдвэрлэг дээгүй зөрүү, цэвэр | Тодотгол |
|---|---|---|---|---|---|---|---|---|---|---|---|
| | Үзүүлэлт | | ЗГ | Компани | | ЗГ | Компани | ЗГ | Компани | | |
| 3.2.2 | | Мөнгөн бус хандив, дэмжлэг | | | - | | | - | - | - | |
| 3.2.3 | Аймаг, нийслэлд өгсөн | Мөнгөн хандив, дэмжлэг | | | - | | | - | - | - | |
| 3.2.4 | | Мөнгөн бус хандив, дэмжлэг | | | - | | | - | - | - | |
| 3.2.5 | Сум, дүүрэгт өгсөн | Мөнгөн хандив, дэмжлэг | 5,300.0 | | 5,300.0 | 71.9 | 5,371.9 | 5,371.9 | 5,371.9 | - | 2 |
| 3.2.6 | | Мөнгөн бус хандив, дэмжлэг | | | - | | | - | - | - | |
| 3.2.7 | Бусад байгууллагад өгсөн | Мөнгөн хандив, дэмжлэг | | | - | | | - | - | - | |
| 3.2.8 | | Мөнгөн бус хандив, дэмжлэг | | | - | | | - | - | - | |
| | **Нийт дүн** | | **444,853.1** | **-** | **444,853.1** | **5,694.7** | **450,947.8** | **450,547.8** | **450,947.8** | **(400.0)** | |

| | |
|---|---|
| ЗГ-ын байгууллагын тайлагнасан дүн компанийн дүнгээс (+) их, бага (-) | - |
| ЗГ-ын байгууллагын тайлагнасан дүн компанийн дүнгээс их | - |
| Компанийн тайлагнасан дүн ЗГ-ын байгууллагын тайлагнасан дүнгээс их | (400) |
| **Цэвэр зөрүү** | **(400)** |

**Б-76 “Их монгол майнинг” ХХК**

**Товч танилцуулга**

“Их монгол майнинг” ХХК XV-006263 Өмнөговь аймгийн Мандал Овоо суманд, XV-008538 Сүхбаатар аймагийн Түвшинширээ сум, XV-010544 Баян-Өлгий аймгийн Алтанцөгц суманд, XV-010267 Хэнтий аймгийн Галшар сум, XV-009952 Өмнөговь Булган сум, XV-009954 Дундговь аймгийн Өлзийт сум, XV-009956 Өмнөговь аймгийн Мандал Овоо суманд, XV-014555 Ховд аймгийн Алтай сум, XV-014242 Завхан аймгийн Ургамал сумдуудад хайгуулын үйл ажиллагаа явуулж байна. Тус компани нь Сүхбаатар дүүргийн татварт харъяалагддаг компани юм. Компанийн хаяг: Улаанбаатар хот Сүхбаатар дүүргийн 1-р хороо Азмон центр-502 тоотод байрладаг.

**Засгийн газрын хүлээн авсан орлого болон Компанийн төлсөн төлбөрүүд хоорондын зөрүү**

Хийгдсэн тохируулгууд болон Шийдвэрлэгдээгүй үлдсэн зөрүүнүүдийн талаарх тайлбаруудыг дор харуулав.

1. **Улс орон нутгийн төсөвт төлсөн албан татвар, төлбөр, хураамж, үйлчилгээний хөлс, торгууль**

   Компани ОУИТБС-ын албанд тайлангаа гаргаж өгөөгүй байсан ба нэгтгэл тайлангийн явцад компанийн ирүүлсэн дэлгэрэнгүй мэдээлэл болон холбогдох яам, агенталг төр захиргааны байгууллагуудаас ирүүлсэн мэдээлэл компанийн мэдээлэлийг тулган шалгахад компанийн мэдээлэлтэй тохирч зарим мэдээлэл тохирохгүй байсан тул дахин хандаж зөрүүг шийдвэрлэн компани талд нэмж тохируулсан.

2. **Сум, дүүрэгт өгсөн мөнгөн хандив дэмжлэг**

   Компани ОУИТБСА-ын албанд тайлангаа гаргаж өгөөгүй байсан ба нэгтгэл тайлангийн явцад компанийн ирүүлсэн дэлгэрэнгүй мэдээлэлд үндэслэн Өмнөговь аймгийн Мандал Овоо сумын ЗДТГ, Дундговь аймгийн Өлзийт сумын ЗДТГ-т хандахад уг хандивуудыг хүлээн авсан эсэхээ бидэнд албан бичгээр гаргаж өгсөнийг тулган шалгахад ЗГ талд 71.9 мянган төгрөгөөр дутуу тусгасан байсныг нэмж мөн компани талд 5,371.9 мянган төгрөгөөр нэмж тохируулсан. .

   **Òî äðóóëãà:**

   Тайлагнасан дүнгийн талаархи дэлгэрэнгүй мэдээлэл хүссэн албан бичгийг компанид 2012 î í û 08 дугаар ñàðû í 14-í ä өөрийн биеэр хүргэж өгсөн ба компани хариуг бидэнд 2012 оны 09 дүгээр сарын 11-ны өдөр èð¿¿ëñýí . ЗГ-ын дэлгэрэнгүй мэдээллийг холбогдох байгууллагуудаас гаргуулан авч, хандив, дэмжлэгийн талаар Төр, засгийн болон төсвийн байгууллагуудад албан бичгийг 2012 оны 09 дүгээр сарын 26-нд хүргүүлсэн. Төр, засгийн, төсвийн, орон нутгийн захиргааны байгууллагууд болон компани руу утсаар шаардаж холбогдон мэдээллийг авч ажилласан.

   **Õóðààí ãóé òàéëáàð:**

   Байгаль орчны нөхөн сэргээлтийн барьцааг ЗГ анхны тайландаа тусгаагүй байсан ба ОУИТБСА-ын албанд мөн тайлагнаагүй нэгтгэл тайлангийн явцад компанийн ирүүлсэн дэлгэрэнгүй мэдээлэлд үндэслэн хүлээн авсан аймгуудад албан бичгээр хандахад Өмнөговь аймгийн Мандал Овоо сум 200.0 мянган төгрөг, Дундговь аймгийн Цогт Овоо сум 50.0 мянган төгрөг, Баян-өлгий аймгийн Бугат, Алтанцөгц сумдад, 150.0 мянган төгрөгийн барьцаа байршуулаагүй гэсэн хариу өгсөн ба компани тал руу дахин хандахад анхан шатны баримтаа ирүүлсэн учраас дараах зөрүү шийдвэрлэгдээгүй болно.

## Б-77 “Их хан уул” ХХК

Доорх хүснэгтэд ЗГ болон компаниудаас ОУИТБС-ын албанд батлагдсан маягтын дагуу анхлан ирүүлсэн тайланг нэгтгэхэд үүссэн анхны зөрүү, нэгтгэлийн явцад хийгдсэн тохируулгын дэлгэрэнгүй болон шийдэгдээгүй үлдсэн зөрүүнүүдийг татварын төрөл тус бүр дээр харуулав.

| № | 2732726 | Анхны нэгтгэл | | Анхны нэгтгэлийн зөрүү, цэвэр | Тохируулга | | Тохируулгын дараа | | Шийдвэрлэг дээгүй зөрүү, цэвэр | Тодотгол |
|---|---|---|---|---|---|---|---|---|---|---|
| | Үзүүлэлт | ЗГ | Компани | | ЗГ | Компани | ЗГ | Компани | | |
| **1. Улсын төсөвт төлсөн албан татвар, төлбөр, хураамж, ногдол ашиг** | | **264,680.1** | **-** | **264,680.1** | **89,957.0** | **354,637.1** | **354,637.1** | **354,637.1** | **-** | |
| **1.1 Татвар, хураамж** | | **256,260.9** | **-** | **256,260.9** | **88,235.0** | **344,495.9** | **344,495.9** | **344,495.9** | **-** | |
| 1.1.1 | Àæàõóéí íýãæèéí îðîãûí àëáàí òàòâàð | 14,693.4 | | 14,693.4 | (1,722.0) | 12,971.4 | 12,971.4 | 12,971.4 | - | 1 |
| 1.1.2 | Ãàäààäûí àëáàí òàòâàð | | | - | | | - | - | - | |
| 1.1.3 | Нэмэгдсэн өртгийн албан татвар | | | - | | | - | - | - | |
| 1.1.4 | Автобензин, дизелийн түлшний онцгой албан татвар | | | - | | | - | - | - | |
| 1.1.5 | Àâòî áåíçèí , äèçåëèéí òºëøíèé àëáàí òàòâàð | | | - | | | - | - | - | |
| 1.1.6 | Ашигт малтмалын нөөц ашигласны төлбөр болон нэмэлт төлбөр | 209,899.9 | | 209,899.9 | 89,957.0 | 299,856.9 | 299,856.9 | 299,856.9 | - | 2 |
| 1.1.7 | Àøèãò àëòûí àøèãëàëòûí áîëîí õàéãóóëûí òóñãàé çºâøººðëèéí òºëáºð | 7,628.8 | | 7,628.8 | | 7,628.8 | 7,628.8 | 7,628.8 | - | 3 |
| 1.1.8 | Зарим бүтээгдэхүүний үнийн өсөлтийн албан татвар | | | - | | | - | - | - | |
| 1.1.9 | Цөмийн төхөөрөмж барих, өөрчлөх, шинэчлэх, ашиглалтаас гаргах, ашиглах тусгай зөвшөөрлийн улсын тэмдэгтийн хураамж | | | - | | | - | - | - | |
| 1.1.10 | Цөмийн бодис эзэмших, ашиглах, худалдах, импортлох,экспортлох, тээвэрлэх, хаягдлыг булах тусгай зөвшөөрлийн улсын тэмдэгтийн хураамж | | | - | | | - | - | - | |
| 1.1.11 | Цацраг идэвхт ашигт малтмал импортлох, экспортлох, тээвэрлэх, хаягдлыг булах, ашиглалтын дараа газар нөхөн сэргээх тусгай зөвшөөрлийн улсын тэмдэгтийн хураамж | | | - | | | - | - | - | |
| 1.1.12 | Цацрагийн үүсгүүрийг эзэмших, ашиглах, худалдах, угсрах, байрлуулах, түрээслэх, үйлдвэрлэх, ашиглалтаас гаргах, задлах, хадгалах, тээвэрлэх, импортлох, экспортлох, хаягдлыг булах, идэвхийг сулруулах болон түүнтэй холбогдсон бусад үйл ажиллагаа эрхлэх тусгай зөвшөөрлийн улсын тэмдэгтийн хураамж | | | - | | | - | - | - | |
| 1.1.13 | Аж ахуйн нэгжээс төлсөн ажиллагсдын нийгмийн болон эрүүл мэндийн даатгалын шимтгэл | 24,038.8 | | 24,038.8 | | 24,038.8 | 24,038.8 | 24,038.8 | - | 3 |
| **1.2 Төлбөр** | | **3.5** | **-** | **3.5** | **-** | **3.5** | **3.5** | **3.5** | **-** | |
| 1.2.1 | Óëñûí òºñâèéí õºðºíæºð õàéãóóë õèéñýí îðîëöîí òºëáºð | | | - | | | - | - | - | |

## Б-77 “Их хан уул” ХХК

Доорх хүснэгтэд ЗГ болон компаниудаас ОУИТБС-ын албанд батлагдсан маягтын дагуу анхлан ирүүлсэн тайланг нэгтгэхэд үүссэн анхны зөрүү, нэгтгэлийн явцад хийгдсэн тохируулгын дэлгэрэнгүй болон шийдэгдээгүй үлдсэн зөрүүнүүдийг татварын төрөл тус бүр дээр харуулав.

| № | 2732726 | Анхны нэгтгэл | | Анхны нэгтгэлийн зөрүү, цэвэр | Тохируулга | | Тохируулгын дараа | | Шийдвэрлэг дээгүй зөрүү, цэвэр | Тодотгол |
|---|---|---|---|---|---|---|---|---|---|---|
| | Үзүүлэлт | ЗГ | Компани | | ЗГ | Компани | ЗГ | Компани | | |
| 1.2.2 | Ãàäàäàäûí ì ýðãýæëýãý, àæëè÷íû àæëûí áàéðíû òºëáºð | | | - | | | - | - | - | |
| 1.2.3 | Бүтээгдэхүүн хуваах гэрээнд тухайн жилд гарын үсэг зурсаны урамшуулал | | | - | | | - | - | - | |
| 1.2.4 | Бүтээгдэхүүн хуваах гэрээгээр олборлолт эхэлсэний урамшуулал | | | - | | | - | - | - | |
| 1.2.5 | Бүтээгдэхүүн хуваах гэрээгээр тухайн жилд төвлөрүүлсэн сургалтын урамшуулал | | | - | | | - | - | - | |
| 1.2.6 | Бүтээгдэхүүн хуваах гэрээнд заасан нөхцлийн дагуу төвлөрүүлсэн талбайн дэнчин | | | - | | | - | - | - | |
| 1.2.7 | Бүтээгдэхүүн хуваах гэрээнд заасан нөхцлийн дагуу төвлөрүүлсэн захиргааны үйлчилгээний шимтгэл | | | - | | | - | - | - | |
| 1.2.8 | Бүтээгдэхүүн хуваах гэрээнд заасан нөхцлийн дагуу төлөөлөгчийн газрын үйл ажиллагааг дэмжсэн төлбөр | | | - | | | - | - | - | |
| 1.2.9 | Агаарын бохирдлын төлбөр | 3.5 | | 3.5 | | 3.5 | 3.5 | 3.5 | - | 3 |
| **1.3 Яам, төрийн захиргааны байгууллагад төлсөн үйлчилгээний хөлс, хураамж** | | **7,317.8** | **-** | **7,317.8** | **-** | **7,317.8** | **7,317.8** | **7,317.8** | **-** | |
| 1.3.1 | Ãàäëýéí ¿éë÷èëãýýí èé õóðàà æ | | | - | | | - | - | - | |
| 1.3.2 | Яам, төрийн захиргааны байгууллагад төлсөн тэмдэгтийн хураамж | | | - | | | - | - | - | |
| 1.3.3 | Яам, төрийн захиргааны байгууллагад төлсөн үйлчилгээний хөлс | 7,317.8 | | 7,317.8 | | 7,317.8 | 7,317.8 | 7,317.8 | - | 3 |
| 1.3.4 | Гадаадын ажиллах хүч, мэргэжилтний үйлчилгээний хураамж | | | - | | | - | - | - | |
| **1.4 Төрийн өмчийн ногдол ашиг** | | **-** | **-** | **-** | **-** | **-** | **-** | **-** | **-** | |
| 1.4.1 | Ò³ðèéí ºì ÷èéí íîãäîë àøèã | | | - | | | - | - | - | |
| **1.5 Засгийн газрын орлого ба бусад орлого** | | **-** | **-** | **-** | **-** | **-** | **-** | **-** | **-** | |
| 1.5.1 | Бүтээгдэхүүн хуваах гэрээний дагуу Засгийн газарт ногдох газрын тосны орлого | | | - | | | - | - | - | |
| 1.5.2 | Үүнээс роялти | | | - | | | - | - | - | |
| **1.6 Бусад** | | **1,097.9** | **-** | **1,097.9** | **1,722.0** | **2,819.9** | **2,819.9** | **2,819.9** | **-** | |
| 1.6.1 | Торгууль | 1,097.9 | | 1,097.9 | 1,722.0 | 2,819.9 | 2,819.9 | 2,819.9 | - | 4 |
| **2. Орон нутгийн төсөвт төлсөн албан татвар, төлбөр, хураамж, ногдол ашиг** | | **18.0** | **-** | **18.0** | **-** | **18.0** | **18.0** | **18.0** | **-** | |

## Б-77 “Их хан уул” ХХК

Доорх хүснэгтэд ЗГ болон компаниудаас ОУИТБС-ын албанд батлагдсан маягтын дагуу анхлан ирүүлсэн тайланг нэгтгэхэд үүссэн анхны зөрүү, нэгтгэлийн явцад хийгдсэн тохируулгын дэлгэрэнгүй болон шийдэгдээгүй үлдсэн зөрүүнүүдийг татварын төрөл тус бүр дээр харуулав.

| № | 2732726 | Анхны нэгтгэл | | Анхны нэгтгэлийн зөрүү, цэвэр | Тохируулга | | Тохируулгын дараа | | Шийдвэрлэг дээгүй зөрүү, цэвэр | Тодотгол |
|---|---|---|---|---|---|---|---|---|---|---|
| | Үзүүлэлт | ЗГ | Компани | | ЗГ | Компани | ЗГ | Компани | | |
| **2.1 Орон нутгийн төсөвт төлсөн татвар** | | **18.0** | **-** | **18.0** | **-** | **18.0** | **18.0** | **18.0** | - | |
| 2.1.1 | Үл хөдлөх эд хөрөнгийн албан татвар | | | - | | | - | - | - | |
| 2.1.2 | Автотээврийн болон өөрөө явагч хэрэгслийн албан татвар | 18.0 | | 18.0 | | 18.0 | 18.0 | 18.0 | - | 3 |
| 2.1.3 | Áóñàä | | | - | | | - | - | - | |
| **2.2 Төлбөр** | | **-** | **-** | **-** | **-** | **-** | **-** | **-** | - | |
| 2.2.1 | Газрын төлбөр | | | - | | | - | - | - | |
| 2.2.2 | Ус, рашаан ашигласны төлбөр | | | - | | | - | - | - | |
| 2.2.3 | Ойгоос хэрэглээний мод, түлээ бэлтгэж, ашигласны төлбөр | | | - | | | - | - | - | |
| 2.2.4 | Түгээмэл тархацтай ашигт малтмалын нөөц ашигласны төлбөр | | | - | | | - | - | - | |
| 2.2.5 | Ãàäàäàäûí ì ýðãýæëýýí , àæëèí÷íû àæëûí áàéðíû ðºëáº ð | | | - | | | - | - | - | |
| 2.2.6 | Бүтээгдэхүүн хуваах гэрээний дагуу хүлээн авсан дэмжлэг | | | - | | | - | - | - | |
| 2.2.7 | Ашигт малтмалаас бусад байгалийн баялаг ашиглах зөвшөөрлийн хураамж | | | - | | | - | - | - | |
| **2.3 Нутгийн захиргааны байгууллагад төлсөн хураамж, үйлчилгээний хөлс** | | **-** | **-** | **-** | **-** | **-** | **-** | **-** | - | |
| 2.3.1 | Орон нутгийн төсөвт төлсөн тэмдэгтийн хураамж | | | - | | | - | - | - | |
| 2.3.2 | Нутгийн захиргааны байгууллагад төлсөн үйлчилгээний хөлс | | | - | | | - | - | - | |
| **2.4 Орон нутгийн төрийн өмчийн ногдол ашиг** | | **-** | **-** | **-** | **-** | **-** | **-** | **-** | - | |
| 2.4.1 | Орон нутгийн төрийн өмчийн ногдол ашиг | | | - | | | - | - | - | |
| **2.5 Бусад** | | **-** | **-** | **-** | **-** | **-** | **-** | **-** | - | |
| 2.5.1 | Торгууль | | | - | | | - | - | - | |
| **3. Бусад төлбөр ба зардал** | | **-** | **-** | **-** | **-** | **-** | **-** | **-** | - | |
| **3.1 Байгаль хамгаалах зардлын урьдчилгаа** | | **-** | **-** | **-** | **-** | **-** | **-** | **-** | - | |
| 3.1.1 | Байгаль хамгаалах зардлын 50 хувийг тусгай дансанд шилжүүлсэн дүн | | | - | | | - | - | - | |

## Б-77 “Их хан уул” ХХК

Доорх хүснэгтэд ЗГ болон компаниудаас ОҮИТБС-ын албанд батлагдсан маягтын дагуу анхлан ирүүлсэн тайланг нэгтгэхэд үүссэн анхны зөрүү, нэгтгэлийн явцад хийгдсэн тохируулгын дэлгэрэнгүй болон шийдэгдээгүй үлдсэн зөрүүнүүдийг татварын төрөл тус бүр дээр харуулав.

| № | 2732726 | | Анхны нэгтгэл | | Анхны нэгтгэлийн зөрүү, цэвэр | Тохируулга | | Тохируулгын дараа | | Шийдвэрлэг дээгүй зөрүү, цэвэр | Тодотгол |
|---|---|---|---|---|---|---|---|---|---|---|---|
| | Үзүүлэлт | | ЗГ | Компани | | ЗГ | Компани | ЗГ | Компани | | |
| **3.2 Төрийн байгууллагад өгсөн хандив, дэмжлэг** | | | **-** | **-** | **-** | **-** | **-** | **-** | **-** | - | |
| 3.2.1 | Яам, агентлагт өгсөн | Мөнгөн хандив, дэмжлэг | | | - | | | - | - | - | |
| 3.2.2 | | Мөнгөн бус хандив, дэмжлэг | | | - | | | - | - | - | |
| 3.2.3 | Аймаг, нийслэлд өгсөн | Мөнгөн хандив, дэмжлэг | | | - | | | - | - | - | |
| 3.2.4 | | Мөнгөн бус хандив, дэмжлэг | | | - | | | - | - | - | |
| 3.2.5 | Сум, дүүрэгт өгсөн | Мөнгөн хандив, дэмжлэг | | | - | | | - | - | - | |
| 3.2.6 | | Мөнгөн бус хандив, дэмжлэг | | | - | | | - | - | - | |
| 3.2.7 | Бусад байгууллагад өгсөн | Мөнгөн хандив, дэмжлэг | | | - | | | - | - | - | |
| 3.2.8 | | Мөнгөн бус хандив, дэмжлэг | | | - | | | - | - | - | |
| | **Нийт дүн** | | **264,698.1** | **-** | **264,698.1** | **89,957.0** | **354,655.1** | **354,655.1** | **354,655.1** | - | |

| | |
|---|---|
| ЗГ-ын байгууллагын тайлагнасан дүн компанийн дүнгээс (+) их, бага (-) | - |
| ЗГ-ын байгууллагын тайлагнасан дүн компанийн дүнгээс их | - |
| Компанийн тайлагнасан дүн ЗГ-ын байгууллагын тайлагнасан дүнгээс их | - |
| **Цэвэр зөрүү** | **-** |

**Б-77 “Их хан уул” ХХК**

**Товч танилцуулга**

“Их хан уул” ХХК XV-012623 дугаартай лицензийг 2007.08.08 нд 6-н жилийн хугацаатайгаар Өвөрхангай аймгийн Нарийнтээл суманд Сэнжит хоолой гэдэг газар алтны хайгуул хийхээр авсан бөгөөд өнөөг хүртэл үйл ажиллагаагаа явуулсаар байна. Тус компани нь Чингэлтэй дүүргийн татварт харъяалагддаг компани юм. Компанийн хаяг: Улаанбаатар хот Сүхбаатар дүүргийн 5-р хороо 5-р хороолол 28-р байрны 5 тоотод байрладаг.

**Засгийн газрын хүлээн авсан орлого болон Компанийн төлсөн төлбөрүүд хоорондын зөрүү**

Хийгдсэн тохируулгууд болон Шийдвэрлэгдээгүй үлдсэн зөрүүнүүдийн талаарх тайлбаруудыг дор харуулав.

1. **Àæàõóéí ýãæèéí îðëîãûí àëáàí òàòâàð**

   Компани ОУИТБСА-ын албанд тайлангаа гаргаж өгөөгүй байсан ба, нэгтгэл тайлангийн явцад компанийн ирүүлсэн дэлгэрэнгүй мэдээлэл болон ТЕГ-аас ирүүлсэн мэдээллийг тулган шалгахад 1,722.0 мянган төгрөгийн зөрүү үүссэн ба компани болон чингэлтэй дүүрэгт хандахад Татварын актыг ААНОАТ-т оруулан тусгасан байсан тул ЗГ талаас хасч тохируулсан.

2. **Ашигт малтмалын нөөц ашигласны төлбөр болон нэмэлт төлбөр**

   Компани ОУИТБСА-ын албанд тайлангаа гаргаж өгөөгүй байсан ба нэгтгэл тайлангийн явцад компанийн ирүүлсэн дэлгэрэнгүй мэдээлэл болон ТЕГ-с ирүүлсэн мэдээлэлүүдийг тулган шалгахад, ЗГ анхны тайландаа 89,957.0 мянган төгрөгөөр дутуу тусгасан байсныг нэмж ЗГ талд нэмж тохируулсан.

3. **Улс орон нутгийн төсөвт төлсөн албан татвар, төлбөр, хураамж, үйлчилгээний хөлс**

   Компани ОУИТБС-ын албанд тайлангаа гаргаж өгөөгүй байсан ба нэгтгэл тайлангийн явцад компанийн ирүүлсэн дэлгэрэнгүй мэдээлэл болон холбогдох яам, агенталг төр захиргааны байгууллагуудаас ирүүлсэн мэдээлэл компанийн мэдээлэлийг тулган шалгахад компанийн мэдээлэлтэй тохирч зарим мэдээлэл тохирохгүй байсан тул дахин хандаж зөрүүг шийдвэрлэн компани талд нэмж тохируулсан.

4. **Торгууль**

   ЗГ анхны тайландаа тусгаагүй, компани ОУИТБСА-ын албанд 2011 оны тайлангаа гаргаж өгөөгүй байсан ба нэгтгэл тайлангийн компанийн ирүүлсэн дэлгэрэнгүй мэдээлэл болон ТЕГ-с ирүүлсэн мэдээлэлүүдийг тулган шалгахад ЗГ талд 1,722.0 төгрөгийн торгуулийг ААНОАТ-р буруу бүртгэсэн байсаныг ЗГ болон компани талд нэмж тохируулсан

   **Òî äðóóëãà:**
   Тайлагнасан дүнгийн талаархи дэлгэрэнгүй мэдээлэл хүссэн албан бичгийг компанид 2012 î í û 08 дугаар ñàðûí 14-í ä өөрийн биеэр хүргэж өгсөн ба нябо ар гэрийн шалтгаанаар гаргаж өгөхгүй удаасан, энэ янз бүрийн тайлбар тавьж байсан тул Сангийн яамнаас албан бичиг авч өгсөнөөр компани хариуг бидэнд 2012 оны 09 дүгээр сарын 20-ны өдөр ирүүлсэн. ЗГ-ын дэлгэрэнгүй мэдээллийг холбогдох байгууллагуудаас гаргуулан авч, хандив, дэмжлэгийн талаар Төр, засгийн болон төсвийн байгууллагуудад албан бичгийг 2012 оны 09 дүгээр сарын 26-нд хүргүүлсэн. Төр, засгийн, төсвийн, орон нутгийн захиргааны байгууллагууд болон компани руу утсаар шаардаж холбогдон мэдээллийг авч ажилласан.

   **Õóðààí ãóé òàéëáàð:**

   Хоёр талаас шаардлагатай мэдээллүүдийг бүрэн хэмжээнд авч ажилласны үр дүнд энэ компанийн хувьд шийдвэрлэгдээгүй зөрүү үлдээгүй байна.

## Б-78 "Казмон Контакт" ХХК

Доорх хүснэгтэд ЗГ болон компаниудаас ОУИТБС-ын ажлын албанд батлагдсан маягтын дагуу анхлан ирүүлсэн тайланг нэгтгэхэд үүссэн анхны зөрүү, нэгтгэлийн ажлын явцад хийгдсэн тохируулгын дэлгэрэнгүй болон шийдэгдээгүй үлдсэн зөрүүнүүдийг татварын төрөл тус бүр дээр харуулав.

| № | 5041538 | Анхны нэгтгэлийн зөрүү | | Анхны нэгтгэлийн зөрүү, цэвэр | Тохируулга | | Тохируулгын дараа | | Шийдэгдээгүй зөрүү, цэвэр | Тодотгол |
|---|---|---|---|---|---|---|---|---|---|---|
| | Үзүүлэлт | ЗГ | Компанийн дүн | | ЗГ | Компани | ЗГ | Компани | | |
| **1. Улсын төсөвт төлсөн албан татвар, төлбөр, хураамж, ногдол ашиг** | | **1,101,317.8** | **-** | **1,101,317.8** | **(5,528.6)** | **1,095,789.2** | **1,095,789.2** | **1,095,789.2** | **-** | |
| **1.1 Татвар, хураамж** | | **871,379.6** | **-** | **871,379.6** | **-** | **871,379.6** | **871,379.6** | **871,379.6** | **-** | |
| 1.1.1 | Аж ахуйн нэгжийн орлогын албан татвар | | | - | | | - | - | - | |
| 1.1.2 | Гаалийн албан татвар | 10,798.7 | | 10,798.7 | | 10,798.7 | 10,798.7 | 10,798.7 | - | 1 |
| 1.1.3 | Нэмэгдсэн өртгийн албан татвар | 108,134.3 | | 108,134.3 | | 108,134.3 | 108,134.3 | 108,134.3 | - | 2 |
| 1.1.4 | Автобинзен, дизелийн түлшний онцгой албан татвар | 23,281.9 | | 23,281.9 | | 23,281.9 | 23,281.9 | 23,281.9 | - | 3 |
| 1.1.5 | Автобинзен, дизелийн түлшний албан татвар | 1,298.7 | | 1,298.7 | | 1,298.7 | 1,298.7 | 1,298.7 | - | 4 |
| 1.1.6 | Ашигт малтмалын нөөц ашигласны төлбөр болон нэмэлт төлбөр | 622,951.3 | | 622,951.3 | | 622,951.3 | 622,951.3 | 622,951.3 | - | 5 |
| 1.1.7 | Ашигт малтмалын ашиглалтын болон хайгуулын тусгай зөвшөөрлийн төлбөр | 19,327.9 | | 19,327.9 | | 19,327.9 | 19,327.9 | 19,327.9 | - | 6 |
| 1.1.8 | Зарим бүтээгдэхүүний үнийн өсөлтийн албан татвар | | | - | | | - | - | - | |
| 1.1.9 | Цөмийн төхөөрөмж барих, өөрчлөх, шинэчлэх, ашиглалтаас гаргах, ашиглах тусгай зөвшөөрлийн улсын тэмдэгтийн хураамж | | | - | | | - | - | - | |
| 1.1.10 | Цөмийн бодис эзэмших, ашиглах, худалдах, импортлох,экспортлох, тээвэрлэх, хаягдлыг булах тусгай зөвшөөрлийн улсын тэмдэгтийн хураамж | | | - | | | - | - | - | |
| 1.1.11 | Цацраг идэвхт ашигт малтмал импортлох, экспортлох, тээвэрлэх, хаягдлыг булах, ашиглалтын дараа газар нөхөн сэргээх тусгай зөвшөөрлийн улсын тэмдэгтийн хураамж | | | - | | | - | - | - | |
| 1.1.12 | Цацрагийн үүсгүүрийг эзэмших, ашиглах, худалдах, угсрах, байрлуулах, түрээслэх, үйлдвэрлэх, ашиглалтаас гаргах, задлах, хадгалах, тээвэрлэх, импортлох, экспортлох, хаягдлыг булах, идэвхийг сулруулах болон түүнтэй холбогдсон бусад үйл ажиллагаа эрхлэх тусгай зөвшөөрлийн улсын тэмдэгтийн хураамж | | | - | | | - | - | - | |
| 1.1.13 | Аж ахуйн нэгжээс төлсөн ажиллагсдын нийгмийн болон эрүүл мэндийн даатгалын шимтгэл | 85,586.8 | | 85,586.8 | | 85,586.8 | 85,586.8 | 85,586.8 | - | 7 |
| **1.2 Төлбөр** | | **7.0** | **-** | **7.0** | **-** | **7.0** | **7.0** | **7.0** | **-** | |
| 1.2.1 | Улсын төсвийн хөрөнгөөр хайгуул хийсэн ордны нөхөн төбөр | | | - | | | - | - | - | |
| 1.2.2 | Гадаадын мэргэжилтэн, ажилчны ажлын байрны төлбөр | | | - | | | - | - | - | |

## Б-78 "Казмон Контакт" ХХК

Доорх хүснэгтэд ЗГ болон компаниудаас ОУИТБС-ын ажлын албанд батлагдсан маягтын дагуу анхлан ирүүлсэн тайланг нэгтгэхэд үүссэн анхны зөрүү, нэгтгэлийн ажлын явцад хийгдсэн тохируулгын дэлгэрэнгүй болон шийдэгдээгүй үлдсэн зөрүүнүүдийг татварын төрөл тус бүр дээр харуулав.

| № | 5041538 | Анхны нэгтгэлийн зөрүү | | Анхны нэгтгэлийн зөрүү, цэвэр | Тохируулга | | Тохируулгын дараа | | Шийдэгдээгүй зөрүү, цэвэр | Тодотгол |
|---|---|---|---|---|---|---|---|---|---|---|
| | Үзүүлэлт | ЗГ | Компанийн дүн | | ЗГ | Компани | ЗГ | Компани | | |
| 1.2.3 | Бүтээгдэхүүн хуваах гэрээнд тухайн жилд гарын үсэг зурсаны урамшуулал | | | - | | | - | - | - | |
| 1.2.4 | Бүтээгдэхүүн хуваах гэрээгээр олборлолт эхэлсэний урамшуулал | | | - | | | - | - | - | |
| 1.2.5 | Бүтээгдэхүүн хуваах гэрээгээр тухайн жилд төвлөрүүлсэн сургалтын урамшуулал | | | - | | | - | - | - | |
| 1.2.6 | Бүтээгдэхүүн хуваах гэрээнд заасан нөхцлийн дагуу төвлөрүүлсэн талбайн дэнчин | | | - | | | - | - | - | |
| 1.2.7 | Бүтээгдэхүүн хуваах гэрээнд заасан нөхцлийн дагуу төвлөрүүлсэн захиргааны үйлчилгээний шимтгэл | | | - | | | - | - | - | |
| 1.2.8 | Бүтээгдэхүүн хуваах гэрээнд заасан нөхцлийн дагуу төлөөлөгчийн газрын үйл ажиллагааг дэмжсэн төлбөр | | | - | | | - | - | - | |
| 1.2.9 | Агаарын бохирдлын төлбөр | 7.0 | | 7.0 | | 7.0 | 7.0 | 7.0 | - | |
| **1.3 Яам, төрийн захиргааны байгууллагад төлсөн үйлчилгээний хөлс, хураамж** | | **229,931.2** | **-** | **229,931.2** | **(5,528.6)** | **224,402.6** | **224,402.6** | **224,402.6** | **-** | |
| 1.3.1 | Гаалийн үйлчилгээний хураамж | 225,184.5 | | 225,184.5 | (1,528.7) | 223,655.8 | 223,655.8 | 223,655.8 | - | 8 |
| 1.3.2 | Яам, төрийн захиргааны байгууллагад төлсөн тэмдэгтийн хураамж | | | - | | | - | - | - | |
| 1.3.3 | Яам, төрийн захиргааны байгууллагад төлсөн үйлчилгээний хөлс | 4,746.7 | | 4,746.7 | (3,999.9) | 746.8 | 746.8 | 746.8 | - | 9 |
| 1.3.4 | Гадаадын ажиллах хүч, мэргэжилтний үйлчилгээний хураамж | | | - | | | - | - | - | |
| **1.4 Төрийн өмчийн ногдол ашиг** | | - | - | - | - | - | - | - | - | |
| 1.4.1 | Төрийн өмчийн ногдол ашиг | | | - | | | - | - | - | |
| **1.5 Засгийн газрын орлого ба бусад орлого** | | - | - | - | - | - | - | - | - | |
| 1.5.1 | Бүтээгдэхүүн хуваах гэрээний дагуу Засгийн газарт ногдох газрын тосны орлого | | | - | | | - | - | - | |
| 1.5.2 | Үүнээс роялти | | | - | | | - | - | - | |
| **1.6 Бусад** | | - | - | - | - | - | - | - | - | |
| 1.6.1 | Торгууль | | | - | | | - | - | - | |
| **2. Орон нутгийн төсөвт төлсөн албан татвар, төлбөр, хураамж, ногдол ашиг** | | **631.7** | **-** | **631.7** | **-** | **631.7** | **631.7** | **631.7** | **-** | |
| **2.1 Орон нутгийн төсөвт төлсөн татвар** | | **311.7** | **-** | **311.7** | **-** | **311.7** | **311.7** | **311.7** | **-** | |
| 2.1.1 | Үл хөдлөх эд хөрөнгийн албан татвар | | | - | | | - | - | - | |
| 2.1.2 | Автотээврийн болон өөрөө явагч хэрэгслийн албан татвар | 311.7 | | 311.7 | | 311.7 | 311.7 | 311.7 | - | 10 |
| 2.1.3 | Бусад | | | - | | | - | - | - | |

## Б-78 "Казмон Контакт" ХХК

Доорх хүснэгтэд ЗГ болон компаниудаас ОУИТБС-ын ажлын албанд батлагдсан маягтын дагуу анхлан ирүүлсэн тайланг нэгтгэхэд үүссэн анхны зөрүү, нэгтгэлийн ажлын явцад хийгдсэн тохируулгын дэлгэрэнгүй болон шийдэгдээгүй үлдсэн зөрүүнүүдийг татварын төрөл тус бүр дээр харуулав.

| № | 5041538 | | Анхны нэгтгэлийн зөрүү | | Анхны нэгтгэлийн зөрүү, цэвэр | Тохируулга | | Тохируулгын дараа | | Шийдэгдээгүй зөрүү, цэвэр | Тодотгол |
|---|---|---|---|---|---|---|---|---|---|---|---|
| | Үзүүлэлт | | ЗГ | Компанийн дүн | | ЗГ | Компани | ЗГ | Компани | | |
| **2.2 Төлбөр** | | | **320.0** | **-** | **320.0** | **-** | **320.0** | **320.0** | **320.0** | **-** | |
| 2.2.1 | Газрын төлбөр | | 320.0 | | 320.0 | | 320.0 | 320.0 | 320.0 | - | 11 |
| 2.2.2 | Ус, рашаан ашигласны төлбөр | | | | - | | | - | - | - | |
| 2.2.3 | Ойгоос хэрэглээний мод, түлээ бэлтгэж, ашигласны төлбөр | | | | **-** | | | - | - | **-** | |
| 2.2.4 | Түгээмэл тархацтай ашигт малтмалын нөөц ашигласны төлбөр | | | | **-** | | | - | - | **-** | |
| 2.2.5 | Гадаадын мэргэжилтэн, ажилчны ажлын байрны төлбөр | | | | - | | | **-** | **-** | **-** | |
| 2.2.6 | Бүтээгдэхүүн хуваах гэрээний дагуу хүлээн авсан дэмжлэг | | | | **-** | | | **-** | **-** | **-** | |
| 2.2.7 | Ашигт малтмалаас бусад байгалийн баялаг ашиглах зөвшөөрлийн хураамж | | | | **-** | | | **-** | **-** | **-** | |
| **2.3 Нутгийн захиргааны байгууллагад төлсөн хураамж, үйлчилгээний хөлс** | | | **-** | **-** | **-** | **-** | **-** | **-** | **-** | **-** | |
| 2.3.1 | Орон нутгийн төсөвт төлсөн тэмдэгтийн хураамж | | | | **-** | | | **-** | **-** | **-** | |
| 2.3.2 | Нутгийн захиргааны байгууллагад төлсөн үйлчилгээний хөлс | | | | **-** | | | **-** | **-** | **-** | |
| **2.4 Орон нутгийн төрийн өмчийн ногдол ашиг** | | | **-** | **-** | **-** | **-** | **-** | **-** | **-** | **-** | |
| 2.4.1 | Орон нутгийн төрийн өмчийн ногдол ашиг | | | | **-** | | | **-** | **-** | **-** | |
| **2.5 Бусад** | | | **-** | **-** | **-** | **-** | **-** | **-** | **-** | **-** | |
| 2.5.1 | Торгууль | | | | - | | | **-** | **-** | **-** | |
| **3. Бусад төлбөр ба зардал** | | | **12,350.0** | **-** | **12,350.0** | **57,200.0** | **70,750.0** | **69,550.0** | **70,750.0** | **(1,200.0)** | |
| **3.1 Байгаль хамгаалах зардлын урьдчилгаа** | | | **9,350.0** | **-** | **9,350.0** | **-** | **9,350.0** | **9,350.0** | **9,350.0** | **-** | |
| 3.1.1 | Байгаль хамгаалах зардлын 50 хувийг тусгай дансанд шилжүүлсэн дүн | | 9,350.0 | | 9,350.0 | | 9,350.0 | 9,350.0 | 9,350.0 | - | 12 |
| **3.2 Төрийн байгууллагад өгсөн хандив, дэмжлэг** | | | **3,000.0** | **-** | **3,000.0** | **57,200.0** | **61,400.0** | **60,200.0** | **61,400.0** | **(1,200.0)** | |
| 3.2.1 | Яам, агентлагт өгсөн | Мөнгөн хандив, дэмжлэг | | | - | | | **-** | **-** | **-** | |
| 3.2.2 | | Мөнгөн бус хандив, дэмжлэг | | | **-** | | | **-** | **-** | **-** | |
| 3.2.3 | Аймаг, нийслэлд өгсөн | Мөнгөн хандив, дэмжлэг | 3,000.0 | | 3,000.0 | 19,000.0 | 23,200.0 | 22,000.0 | 23,200.0 | (1,200.0) | 13 |
| 3.2.4 | | Мөнгөн бус хандив, дэмжлэг | | | **-** | | | **-** | **-** | **-** | |
| 3.2.5 | Сум, дүүрэгт өгсөн | Мөнгөн хандив, дэмжлэг | | | - | 10,000.0 | 10,000.0 | 10,000.0 | 10,000.0 | - | |
| 3.2.6 | | Мөнгөн бус хандив, дэмжлэг | | | **-** | 28,200.0 | 28,200.0 | 28,200.0 | 28,200.0 | - | |

## Б-78 "Казмон Контакт" ХХК

Доорх хүснэгтэд ЗГ болон компаниудаас ОУИТБС-ын ажлын албанд батлагдсан маягтын дагуу анхлан ирүүлсэн тайланг нэгтгэхэд үүссэн анхны зөрүү, нэгтгэлийн ажлын явцад хийгдсэн тохируулгын дэлгэрэнгүй болон шийдэгдээгүй үлдсэн зөрүүнүүдийг татварын төрөл тус бүр дээр харуулав.

| № | 5041538 | | Анхны нэгтгэлийн зөрүү | | Анхны нэгтгэлийн зөрүү, цэвэр | Тохируулга | | Тохируулгын дараа | | Шийдэгдээгүй зөрүү, цэвэр | Тодотгол |
|---|---|---|---|---|---|---|---|---|---|---|---|
| | Үзүүлэлт | | ЗГ | Компанийн дүн | | ЗГ | Компани | ЗГ | Компани | | |
| 3.2.7 | Бусад байгууллагад өгсөн | Мөнгөн хандив, дэмжлэг | | | - | | | - | - | - | |
| 3.2.8 | | Мөнгөн бус хандив, дэмжлэг | | | - | | | - | - | - | |
| | **Нийт дүн** | | **1,114,299.5** | **-** | **1,114,299.5** | **51,671.4** | **1,167,170.9** | **1,165,970.9** | **1,167,170.9** | **(1,200.0)** | |

ЗГ-ын байгууллагын тайлагнасан дүн компанийн дүнгээс (+) их, бага ( - )

ЗГ-ын байгууллагын тайлагнасан дүн компанийн дүнгээс их -

Компанийн тайлагнасан дүн ЗГ-ын байгууллагын тайлагнасан дүнгээс их **(1,200.0)**

**Цэвэр зөрүү** **(1,200.0)**

## Б-78 "Казмон Контакт" ХХК

**Товч танилцуулга**

"Казмон Контакт" ХХК нь Баян-Өлгий аймгийн Ногооннуур сум, Сүхбаатар аймгийн Мөнххаан сум, Хэнтий аймгийн Баянхутаг сумдад хайгуулын 2 лиценз эзэмшдэг.Тус компани нь Чингэлтэй дүүргийг татварын хэлтэст харъялагаддаг. Тус компанийн оффис нь Баянгол дүүргийн 2-р хороо, Рокмон бюлдингийн 9 давхарын 909 тоотод байрладаг.

**Засгийн газрын хүлээн авсан орлого болон компанийн төлсөн төлбөрүүд хоорондын зөрүү**

Хийгдсэн тохируулгууд болон шийдэгдээгүй үлдсэн зөрүүнүүдийн талаарх тайлбарыг дор харуулав.

1. **Гаалийн албан татвар**
   Компани нь санаачлагын албанд 2011 оны тайлангаа гаргаж өгөөгүйгээс анхны зөрүү үүссэн. Нэгтгэл тайлангийн явцад тайланг, дэлгэрэнгүй мэдээллийн хамт гаргаж өгсөн тул зөрүүг тохируулсан.
2. **Нэмэгдсэн өртгийн албан татвар**
   Компани нь санаачлагын албанд 2011 оны тайлангаа гаргаж өгөөгүйгээс анхны зөрүү үүссэн. Нэгтгэл тайлангийн явцад тайланг, дэлгэрэнгүй мэдээллийн хамт гаргаж өгсөн тул зөрүүг тохируулсан.
3. **Автобинзен, дизелийн түлшний онцгой албан татвар**
   Компани нь 2011 оны тайлангаа санаачлагын албанд өгөөгүй ба нэгтгэл тайлангийн явцад дэлгэрэнгүй мэдээлэлд тусгаж ирүүлсэнээр тохируулласа.
4. **Автобинзен, дизелийн түлшний албан татвар**
   Компани 2011 оны тайлангаа санаачлагын албанд өгөөгүй ба нэгтгэл тайлангийн явцад дэлгэрэнгүй мэдээлэлд тусгаж ирүүлсэнээр тохируулласа.
5. **Ашигт малтмалын нөөц ашигласны төлбөр болон нэмэлт төлбөр**
   Компани 2011 оны тайлангаа санаачлагын албанд өгөөгүй ба нэгтгэл тайлангийн явцад дэлгэрэнгүй мэдээлэлд тусгаж ирүүлсэнээр тохируулласа.
6. **Ашигт малтмалын ашиглалтын болон хайгуулын тусгай зөвшөөрлийн төлбөр**
   Компани нь санаачлагын албанд 2011 оны тайлангаа гаргаж өгөөгүйгээс анхны зөрүү үүссэн. Нэгтгэл тайлангийн явцад тайланг, дэлгэрэнгүй мэдээллийн хамт гаргаж өгсөн тул зөрүүг тохируулсан.
7. **Аж ахуйн нэгжээс төлсөн ажиллагсдын нийгмийн болон эрүүл мэндийн даатгалын шимтгэл**
   Компани 2011 оны тайлангаа санаачлагын албанд өгөөгүй ба нэгтгэл тайлангийн явцад дэлгэрэнгүй мэдээлэлд тусгаж ирүүлсэнээр тохируулласа.
8. **Гаалийн үйлчилгээний хураамж**
   Компани нь санаачлагын албанд 2011 оны тайлангаа гаргаж өгөөгүйгээс анхны зөрүү үүссэн. Нэгтгэл тайлангийн явцад тайланг, дэлгэрэнгүй мэдээллийн хамт гаргаж өгсөн тул зөрүүг тохируулсан.
9. **Хураамж, үйлчилгээний хөлс**
   **Яам, төрийн захиргааны байгууллагад төлсөн үйлчилгээний хөлс**
   ЗГ анхны тайландаа илүү тусгасан байна. АМГ нь нэгтгэл тайлангийн явцад гаргаж ирүүлсэн дэлгэрэнгүй мэдээлэлдээ хасч тусгаж өгсөн тул ЗГ талаас хасч, тохируулсан.
10. **Автотээврийн болон өөрөө явагч хэрэгслийн албан татвар**
    Компани нь санаачлагын албанд 2011 оны тайлангаа гаргаж өгөөгүйгээс анхны зөрүү үүссэн. Нэгтгэл тайлангийн явцад тайланг, дэлгэрэнгүй мэдээллийн хамт гаргаж өгсөн тул зөрүүг тохируулсан.
11. **Газрын төлбөр**
    Компани нь санаачлагын албанд 2011 оны тайлангаа гаргаж өгөөгүйгээс анхны зөрүү үүссэн. Нэгтгэл тайлангийн явцад тайланг, дэлгэрэнгүй мэдээллийн хамт гаргаж өгсөн тул зөрүүг тохируулсан.
12. **Байгаль хамгаалах зардлын 50 хувийг тусгай дансанд шилжүүлсэн дүн**
    Компани нь санаачлагын албанд 2011 оны тайлангаа гаргаж өгөөгүйгээс анхны зөрүү үүссэн. Нэгтгэл тайлангийн явцад тайланг, дэлгэрэнгүй мэдээллийн хамт гаргаж өгсөн тул зөрүүг тохируулсан.
13. **Төрийн байгууллагад өгсөн хандив, дэмжлэг**
    **Аймаг, нийслэлд өгсөн мөнгөн хандив, дэмжлэг**
    Компани 2011 оны тайлангаа санаачлагын албанд өгөөгүй ба нэгтгэл тайлангийн явцад дэлгэрэнгүй мэдээлэлд тусгаж ирүүлсэнээр тохируулласа. Нэгтгэл тайлангийн явцад компаниас гаргаж ирүүлсэн мэдээлэлд үндэслэн Дорноговь, Баян-Өлгий зэрэг аймгийн ЗДТГ-т албан бичиг илгээж, хариу мэдээлэл авахад Баян-Өлгий аймгийн ЗДТГ нь хандив, дэмжлэг аваагүй гэсэн хариу өгсөн учраас зөрүү шийдвэрлэгдээгүй үлдсэн.
    **Сум, дүүрэгт өгсөн мөнгөн хандив, дэмжлэг**
    Аль, аль нь анхны нэгтгэлийн тайландаа тусгаагүй ба нэгтгэлийн явцад Дорноговь аймгийн ЗДТГ-аас ирүүлсэн дэлгэрэнгүй мэдээлэлд үндэслэн тохируулсан.
    **Сум, дүүрэгт өгсөн мөнгөн бус хандив, дэмжлэг**
    Аль, аль нь анхны нэгтгэлийн тайландаа тусгаагүй ба нэгтгэлийн явцад Дорноговь аймгийн ЗДТГ-аас ирүүлсэн дэлгэрэнгүй мэдээлэлд үндэслэн тохируулсан.

**Òî äðóóëãà:**

Тайлагнасан дүнгийн талаархи дэлгэрэнгүй мэдээлэл хүссэн албан бичгийг 2012 оны 08 дугаар сарын 16-нд илгээж, хариуг 08 дугаар сарын 18-нд авсан. ЗГ-ын дэлгэрэнгүй мэдээллийг холбогдох байгууллагуудаас гаргуулан авч, хандив, дэмжлэгийн талаар Төр, засгийн болон төсвийн байгууллагуудад албан бичгийг 2012 оны 09 дүгээр сарын 26-нд хүргүүлсэн. Төр, засгийн, төсвийн, орон нутгийн захиргааны байгууллагууд болон компани руу утсаар шаардаж холбогдох мэдээллийг авч ажилласан.

**Õóðààí ãóé òàéëáàð:**

Баян-Өлгийн аймгийн ЗДТГ-аас тус компаниас хандив, дэмжлэг аваагүй гэсэн хариу ирүүлсэн тул зөрүү шийдэгдээгүй үлдсэн.

## Б-79 “Камекс” ХХК

Доорх хүснэгтэд ЗГ болон компаниудаас ОУИТБС-ын албанд батлагдсан маягтын дагуу анхлан ирүүлсэн тайланг нэгтгэхэд үүссэн анхны зөрүү, нэгтгэлийн явцад хийгдсэн тохируулгын дэлгэрэнгүй болон шийдэгдээгүй үлдсэн зөрүүнүүдийг татварын төрөл тус бүр дээр харуулав.

| № | 5078253 | Анхны нэгтгэл | | Анхны нэгтгэлийн зөрүү, цэвэр | Тохируулга | | Тохируулгын дараа | | Шийдвэрлэг дээгүй зөрүү, цэвэр | Тодотгол |
|---|---|---|---|---|---|---|---|---|---|---|
| | | ЗГ | Компани | | ЗГ | Компани | ЗГ | Компани | | |
| **1. Улсын төсөвт төлсөн албан татвар, төлбөр, хураамж, ногдол ашиг** | | **240,409.3** | **112,032.6** | **128,376.8** | **1,645.0** | **130,021.8** | **242,054.3** | **242,054.3** | **-** | |
| **1.1 Татвар, хураамж** | | **235,930.0** | **107,033.3** | **128,896.8** | **-** | **128,896.8** | **235,930.0** | **235,930.0** | **-** | |
| 1.1.1 | Àæàõóéí íýãææëéí îðëîãûí àëáàí òàòâàð | 22,799.0 | | 22,799.0 | | 22,799.0 | 22,799.0 | 22,799.0 | - | 1 |
| 1.1.2 | Ãàäààëëéí àëáàí òàòâàð | | | - | | | - | - | - | |
| 1.1.3 | Нэмэгдсэн өртгийн албан татвар | 11,994.2 | 11,994.2 | - | | | 11,994.2 | 11,994.2 | - | |
| 1.1.4 | Автобензин, дизелийн түлшний онцгой албан татвар | | | - | | | - | - | - | |
| 1.1.5 | Àâòî áåíçèí , äèçåëèéí òºëøíèé àëáàí òàòâàð | | | - | | | - | - | - | |
| 1.1.6 | Ашигт малтмалын нөөц ашигласны төлбөр болон нэмэлт төлбөр | | | - | | | - | - | - | |
| 1.1.7 | Àøèãò ìàëòìàëûí àøèãëàëòûí áîëîí õàéãóóëûí òóñãàé çºâøºº ðëèéí ðºëáºð | 128,661.9 | 48,458.5 | 80,203.4 | | 80,203.4 | 128,661.9 | 128,661.9 | - | 2 |
| 1.1.8 | Зарим бүтээгдэхүүний үнийн өсөлтийн албан татвар | | | - | | | - | - | - | |
| 1.1.9 | Цөмийн төхөөрөмж барих, өөрчлөх, шинэчлэх, ашиглалтаас гаргах, ашиглах тусгай зөвшөөрлийн улсын тэмдэгтийн хураамж | | | - | | | - | - | - | |
| 1.1.10 | Цөмийн бодис эзэмших, ашиглах, худалдах, импортлох,экспортлох, тээвэрлэх, хаягдлыг булах тусгай зөвшөөрлийн улсын тэмдэгтийн хураамж | | | - | | | - | - | - | |
| 1.1.11 | Цацраг идэвхт ашигт малтмал импортлох, экспортлох, тээвэрлэх, хаягдлыг булах, ашиглалтын дараа газар нөхөн сэргээх тусгай зөвшөөрлийн улсын тэмдэгтийн хураамж | | | - | | | - | - | - | |
| 1.1.12 | Цацрагийн үүсгүүрийг эзэмших, ашиглах, худалдах, угсрах, байрлуулах, түрээслэх, үйлдвэрлэх, ашиглалтаас гаргах, задлах, хадгалах, тээвэрлэх, импортлох, экспортлох, хаягдлыг булах, идэвхийг сулруулах болон түүнтэй холбогдсон бусад үйл ажиллагаа эрхлэх тусгай зөвшөөрлийн улсын тэмдэгтийн хураамж | | | - | | | - | - | - | |
| 1.1.13 | Аж ахуйн нэгжээс төлсөн ажиллагсдын нийгмийн болон эрүүл мэндийн даатгалын шимтгэл | 72,474.9 | 46,580.5 | 25,894.4 | | 25,894.4 | 72,474.9 | 72,474.9 | - | 3 |
| **1.2 Төлбөр** | | **2,601.5** | **2,607.0** | **(5.5)** | **-** | **(5.5)** | **2,601.5** | **2,601.5** | **-** | |
| 1.2.1 | Óëñûí òºñâèéí õºðºíãºä õàéãóóë õèéñýí îðëûí íºõºí òºëáºð | | | - | | | - | - | - | |

## Б-79 “Камекс” ХХК

Доорх хүснэгтэд ЗГ болон компаниудаас ОУИТБС-ын албанд батлагдсан маягтын дагуу анхлан ирүүлсэн тайланг нэгтгэхэд үүссэн анхны зөрүү, нэгтгэлийн явцад хийгдсэн тохируулгын дэлгэрэнгүй болон шийдэгдээгүй үлдсэн зөрүүнүүдийг татварын төрөл тус бүр дээр харуулав.

| № | 5078253 | Анхны нэгтгэл | | Анхны нэгтгэлийн зөрүү, цэвэр | Тохируулга | | Тохируулгын дараа | | Шийдвэрлэг дээгүй зөрүү, цэвэр | Тодотгол |
|---|---|---|---|---|---|---|---|---|---|---|
| | | ЗГ | Компани | | ЗГ | Компани | ЗГ | Компани | | |
| 1.2.2 | Ãàäààâû í ýðãýæèëòýí , àæëèí÷í û àæëû í áàéðí û òºëáºð | 2,592.0 | 2,607.0 | (15.0) | | (15.0) | 2,592.0 | 2,592.0 | - | 4 |
| 1.2.3 | Бүтээгдэхүүн хуваах гэрээнд тухайн жилд гарын үсэг зурсаны урамшуулал | | | - | | | - | - | - | |
| 1.2.4 | Бүтээгдэхүүн хуваах гэрээгээр олборлолт эхэлсэний урамшуулал | | | - | | | - | - | - | |
| 1.2.5 | Бүтээгдэхүүн хуваах гэрээгээр тухайн жилд төвлөрүүлсэн сургалтын урамшуулал | | | - | | | - | - | - | |
| 1.2.6 | Бүтээгдэхүүн хуваах гэрээнд заасан нөхцлийн дагуу төвлөрүүлсэн талбайн дэнчин | | | - | | | - | - | - | |
| 1.2.7 | Бүтээгдэхүүн хуваах гэрээнд заасан нөхцлийн дагуу төвлөрүүлсэн захиргааны үйлчилгээний шимтгэл | | | - | | | - | - | - | |
| 1.2.8 | Бүтээгдэхүүн хуваах гэрээнд заасан нөхцлийн дагуу төлөөлөгчийн газрын үйл ажиллагааг дэмжсэн төлбөр | | | - | | | - | - | - | |
| 1.2.9 | Агаарын бохирдлын төлбөр | 9.5 | | 9.5 | | 9.5 | 9.5 | 9.5 | - | |
| **1.3 Яам, төрийн захиргааны байгууллагад төлсөн үйлчилгээний хөлс, хураамж** | | **1,877.8** | **2,392.3** | **(514.5)** | **1,645.0** | **1,130.5** | **3,522.8** | **3,522.8** | **-** | |
| 1.3.1 | Ãàäëýéí ¿éë÷èëãýýí èé õóðàì æ | | | - | | | - | - | - | |
| 1.3.2 | Яам, төрийн захиргааны байгууллагад төлсөн тэмдэгтийн хураамж | | | - | | | - | - | - | |
| 1.3.3 | Яам, төрийн захиргааны байгууллагад төлсөн үйлчилгээний хөлс | 1,877.8 | 747.3 | 1,130.5 | | 1,130.5 | 1,877.8 | 1,877.8 | - | 5 |
| 1.3.4 | Гадаадын ажиллах хүч, мэргэжилтний үйлчилгээний хураамж | | 1,645.0 | (1,645.0) | 1,645.0 | | 1,645.0 | 1,645.0 | - | 6 |
| **1.4 Төрийн өмчийн ногдол ашиг** | | **-** | **-** | **-** | **-** | **-** | **-** | **-** | **-** | |
| 1.4.1 | Òºðèéí ºì ÷èéí íîãäîë àøèã | | | - | | | - | - | - | |
| **1.5 Засгийн газрын орлого ба бусад орлого** | | **-** | **-** | **-** | **-** | **-** | **-** | **-** | **-** | |
| 1.5.1 | Бүтээгдэхүүн хуваах гэрээний дагуу Засгийн газарт ногдох газрын тосны орлого | | | - | | | - | - | - | |
| 1.5.2 | Үүнээс роялти | | | - | | | - | - | - | |
| **1.6 Бусад** | | **-** | **-** | **-** | **-** | **-** | **-** | **-** | **-** | |
| 1.6.1 | Торгууль | | | - | | | - | - | - | |

## Б-79 “Камекс” ХХК

Доорх хүснэгтэд ЗГ болон компаниудаас ОУИТБС-ын албанд батлагдсан маягтын дагуу анхлан ирүүлсэн тайланг нэгтгэхэд үүссэн анхны зөрүү, нэгтгэлийн явцад хийгдсэн тохируулгын дэлгэрэнгүй болон шийдэгдээгүй үлдсэн зөрүүнүүдийг татварын төрөл тус бүр дээр харуулав.

| № | 5078253 | Анхны нэгтгэл | | Анхны нэгтгэлийн зөрүү, цэвэр | Тохируулга | | Тохируулгын дараа | | Шийдвэрлэг дээгүй зөрүү, цэвэр | Тодотгол |
|---|---|---|---|---|---|---|---|---|---|---|
| | | ЗГ | Компани | | ЗГ | Компани | ЗГ | Компани | | |
| **2. Орон нутгийн төсөвт төлсөн албан татвар, төлбөр, хураамж, ногдол ашиг** | | **897.8** | **2,657.8** | **(1,760.0)** | **1,760.0** | **-** | **2,657.8** | **2,657.8** | **-** | |
| **2.1 Орон нутгийн төсөвт төлсөн татвар** | | **897.8** | **897.8** | **-** | **-** | **-** | **897.8** | **897.8** | **-** | |
| 2.1.1 | Үл хөдлөх эд хөрөнгийн албан татвар | | | - | | | - | - | - | |
| 2.1.2 | Автотээврийн болон өөрөө явагч хэрэгслийн албан татвар | 897.8 | 897.8 | - | | | 897.8 | 897.8 | - | |
| 2.1.3 | Áóñàä | | | - | | | - | - | - | |
| **2.2 Төлбөр** | | **-** | **1,760.0** | **(1,760.0)** | **1,760.0** | **-** | **1,760.0** | **1,760.0** | **-** | |
| 2.2.1 | Газрын төлбөр | | 1,760.0 | (1,760.0) | 1,760.0 | | 1,760.0 | 1,760.0 | - | 7 |
| 2.2.2 | Ус, рашаан ашигласны төлбөр | | | - | | | - | - | - | |
| 2.2.3 | Ойгоос хэрэглээний мод, түлээ бэлтгэж, ашигласны төлбөр | | | - | | | - | - | - | |
| 2.2.4 | Түгээмэл тархацтай ашигт малтмалын нөөц ашигласны төлбөр | | | - | | | - | - | - | |
| 2.2.5 | Ãàäààäûí ì ýðãýæëýõ, àæëè÷íû àæûí áàéðíû òºëáºð | | | - | | | - | - | - | |
| 2.2.6 | Бүтээгдэхүүн хуваах гэрээний дагуу хүлээн авсан дэмжлэг | | | - | | | - | - | - | |
| 2.2.7 | Ашигт малтмалаас бусад байгалийн баялаг ашиглах зөвшөөрлийн хураамж | | | - | | | - | - | - | |
| **2.3 Нутгийн захиргааны байгууллагад төлсөн хураамж, үйлчилгээний хөлс** | | **-** | **-** | **-** | **-** | **-** | **-** | **-** | **-** | |
| 2.3.1 | Орон нутгийн төсөвт төлсөн тэмдэгтийн хураамж | | | - | | | - | - | - | |
| 2.3.2 | Нутгийн захиргааны байгууллагад төлсөн үйлчилгээний хөлс | | | - | | | - | - | - | |
| **2.4 Орон нутгийн төрийн өмчийн ногдол ашиг** | | **-** | **-** | **-** | **-** | **-** | **-** | **-** | **-** | |
| 2.4.1 | Орон нутгийн төрийн өмчийн ногдол ашиг | | | - | | | - | - | - | |
| **2.5 Бусад** | | **-** | **-** | **-** | **-** | **-** | **-** | **-** | **-** | |
| 2.5.1 | Торгууль | | | - | | | - | - | - | |
| **3. Бусад төлбөр ба зардал** | | **-** | **1,000.0** | **(1,000.0)** | **1,000.0** | **-** | **1,000.0** | **1,000.0** | **-** | |
| **3.1 Байгаль хамгаалах зардлын урьдчилгаа** | | **-** | **-** | **-** | **-** | **-** | **-** | **-** | **-** | |

## Б-79 “Камекс” ХХК

Доорх хүснэгтэд ЗГ болон компаниудаас ОУИТБС-ын албанд батлагдсан маягтын дагуу анхлан ирүүлсэн тайланг нэгтгэхэд үүссэн анхны зөрүү, нэгтгэлийн явцад хийгдсэн тохируулгын дэлгэрэнгүй болон шийдэгдээгүй үлдсэн зөрүүнүүдийг татварын төрөл тус бүр дээр харуулав.

| № | 5078253 | | Анхны нэгтгэл | | Анхны нэгтгэлийн зөрүү, цэвэр | Тохируулга | | Тохируулгын дараа | | Шийдвэрлэг дээгүй зөрүү, цэвэр | Тодотгол |
|---|---|---|---|---|---|---|---|---|---|---|---|
| | | | ЗГ | Компани | | ЗГ | Компани | ЗГ | Компани | | |
| 3.1.1 | Байгаль хамгаалах зардлын 50 хувийг тусгай дансанд шилжүүлсэн дүн | | | | - | | | - | - | - | |
| **3.2 Төрийн байгууллагад өгсөн хандив, дэмжлэг** | | | **-** | **1,000.0** | **(1,000.0)** | **1,000.0** | **-** | **1,000.0** | **1,000.0** | **-** | |
| 3.2.1 | Яам, агентлагт өгсөн | Мөнгөн хандив, дэмжлэг | | | - | | | - | - | - | |
| 3.2.2 | | Мөнгөн бус хандив, дэмжлэг | | | - | | | - | - | - | |
| 3.2.3 | Аймаг, нийслэлд өгсөн | Мөнгөн хандив, дэмжлэг | | 1,000.0 | (1,000.0) | 1,000.0 | | 1,000.0 | 1,000.0 | - | 8 |
| 3.2.4 | | Мөнгөн бус хандив, дэмжлэг | | | - | | | - | - | - | |
| 3.2.5 | Сум, дүүрэгт өгсөн | Мөнгөн хандив, дэмжлэг | | | - | | | - | - | - | |
| 3.2.6 | | Мөнгөн бус хандив, дэмжлэг | | | - | | | - | - | - | |
| 3.2.7 | Бусад байгууллагад өгсөн | Мөнгөн хандив, дэмжлэг | | | - | | | - | - | - | |
| 3.2.8 | | Мөнгөн бус хандив, дэмжлэг | | | - | | | - | - | - | |
| | **Нийт дүн** | | **241,307.1** | **115,690.3** | **125,616.8** | **4,405.0** | **130,021.8** | **245,712.1** | **245,712.1** | **-** | |

| | |
|---|---|
| ЗГ-ын байгууллагын тайлагнасан дүн компанийн дүнгээс (+) их, бага (-) | - |
| ЗГ-ын байгууллагын тайлагнасан дүн компанийн дүнгээс их | - |
| Компанийн тайлагнасан дүн ЗГ-ын байгууллагын тайлагнасан дүнгээс их | - |
| **Цэвэр зөрүү** | **-** |

**Б-79 “Камекс” ХХК**

**Товч танилцуулга**

“Камекс” ХХК XV-007173, XV-007176 дугааруудтай лицензийг Завхан аймгийн Баянхайрхан, Сонгино сумдын Оюут толгой, Ар бэл гэдэг газар XV-013189, XV-013661, XV-013662 дугааруудтай лицензийг Дундговь аймгийн Цагаандэлгэр сумын Дэлгэр гэдэг газар хайгуулын үйл ажиллагаа явуулахаар авсан байна. Тус компани нь Чингэлтэй дүүргийн татварт харъяалагддаг . Компанийн хаяг: УБ, СБД-ийн 1-р хороо Ландмарк оффис центрийн 5-н давхарт байрладаг.

**Засгийн газрын хүлээн авсан орлого болон Компанийн төлсөн төлбөрүүд хоорондын зөрүү**

Хийгдсэн тохируулгууд болон Шийдвэрлэгдээгүй үлдсэн зөрүүнүүдийн талаарх тайлбаруудыг дор харуулав.

1. **Àæàõóéí ýãæèéí îðëîãûí àëäàí òàòâàð**
   Компани ОҮИТБСА-ын албанд 2011 оны тайлангаа гаргаж өгөөгүй байснаас анхны зөрүү үүссэн байна. нэгтгэл тайлангийн явцад компанийн ирүүлсэн дэлгэрэнгүй мэдээлэл болон ТЕГ-с ирүүлсэн мэдээнд үндэслэн тохируулсан..
2. **Àøèãòì àëäì àëûí àøèãëàëòûí áîëîí õàéãóóëûí óóñàé çºâøºº ðëèéí ðºëº ð**
   Компани ОҮИТБСА-ын албанд 2011 оны тайландаа дутуу гаргаж өгсөнөөс анхны зөрүү үүссэн байна. Нэгтгэл тайлангийн явцад компанийн ирүүлсэн дэлгэрэнгүй мэдээлэл болон АМГ-аас ирүүлсэн мэдээлэлтэй тулган шалгахад 54400 доллар 14138 доллароор төлсөн байна АМГ ирүүлсэнийг компаниас талаас дахин хандахад нябо буруу мэдээлэл өгсөн байсанаа хүлээн зөвшөөрч 80,203.4 мянган төгрөгөөр төлсөн нь нотлогдсон тул компани талд нэмж тохируулсан.
3. **Аж ахуйн нэгжээс төлсөн ажиллагсдын нийгмийн болон эрүүл мэндийн даатгалын шимтгэл**
   Компани ОҮИТБСА-ын албанд гаргаж өгсөн тайландаа 25894.4 дутуу тусгасан байснаас анхны зөрүү үүссэн. Нэгтгэл тайлангийн явцад компанийн ирүүлсэн дэлгэрэнгүй мэдээлэлд болон НДЕГ-аас ирүүлсэн мэдээлэлд үндэслэн компани талд тохируулсан.
4. **Ãàäààäûí ì ýðãýæëýýí , àæëè÷íû àæëûí áàéðûí ðºëº ð**
   Тус компани ОҮИТБСА-ын албанд 2011 оны тайлангаа гаргаж өгөхөө 15.0 мянган төгрөгөөр илүү тусагсан байснаас анхны зөрүү үүссэн байна. нэгтгэл тайлангийн явцад компанийн ирүүлсэн дэлгэрэнгүй мэдээлэл болон ГИХАЭГ-с ирүүлсэн мэдээлэлд үндэслэн компани талаас хасч тохируулсан.
5. **Яам, төрийн захиргааны байгууллагад төлсөн үйлчилгээний хөлс**
   Компани ОҮИТБСА-ын албанд тайлагнахдаа дутуу тайлагнасан байсан ба нэгтгэл тайлангийн явцад дэлгэрэнгүй мэдээлэлдээ мөн дутуу ирүүлсэнийг компани тал руу дахин хандаж зөрүүг компани талд нэмж тохируулсан..
6. **Гадаадын ажиллах хүч, мэргэжилтний үйлчилгээний хураамж**
   ЗГ анхны талдаа тусгаагүй байснаас анхны зөрүү үүссэн байсан. Нэгтгэл тайлангийн явцад компанийн ирүүлсэн дэлгэрэнгүй мэдээлэл болон ГИХАЭГ-т хандаж авсан мэдээлэлд үндэслэн ЗГ талд нэмж тохируулсан
7. **Газрын төлбөр**
   ЗГ анхны тайландаа тусгаагүй байснаас анхны зөрүү үүссэн байсан. Нэгтгэл тайлангийн явцад компанийн ирүүлсэн дэлгэрэнгүй мэдээлэлд үндэслэн БГДүүргийн Газрын албанд хандахад хүлээн авсан эсэхээ бидэнд албан бичгээр ирүүлсэн тул ЗГ талд 1,760.0 мянган төгрөгөөр нэмж тохируулсан.
8. **Аймаг, нийслэлд өгсөн мөнгөн хандив дэмжлэг**
   ЗГ анхны тайландаа тусгаагүй байснаас анхны зөрүү үүссэн байсан. Нэгтгэл тайлангийн явцад компанийн ирүүлсэн дэлгэрэнгүй мэдээлэлд үндэслэн Сэлэнгэ аймгийн Шаамар сумын ЗДТГ-т хандахад хандив авсан эсэхээ бидэнд албан бичгээр ирүүлсэн тул ЗГ талд нэмж тохируулсан.
   **Ôî äóóëãà:**
   Тайлагнасан дүнгийн талаархи дэлгэрэнгүй мэдээлэл хүссэн албан бичгийг компанид 2012 î í û 08 дугаар ñàðûí 14-í ä өөрийн биеэр хүргэж өгсөн ба компани хариуг бидэнд 2012 оны 08 дугаар сарын 30-ны өдөр èð¿¿ëñýí . ЗГ-ын дэлгэрэнгүй мэдээллийг холбогдох байгууллагуудаас гаргуулан авч, хандив, дэмжлэгийн талаар ЗГ-ын байгууллагуудад албан бичгийг 2012 оны 09 дүгээр сарын 26-нд хүргүүлсэн. ЗГ-ын байгууллагууд болон компани руу утсаар шаардаж холбогдон мэдээллийг авч ажилласан.
   **Õóðàíãóé òàéëáàð:**
   Хоёр талаас шаардлагатай мэдээллүүдийг бүрэн хэмжээнд авч ажилласны үр дүнд энэ компанийн хувьд шийдвэрлэгдээгүй зөрүү үлдээгүй байна.

## Б-80 "Капкорп Монголиа" ХХК

Доорх хүснэгтэд ЗГ болон компаниудаас ОУИТБС-ын ажлын албанд батлагдсан маягтын дагуу анхлан ирүүлсэн тайланг нэгтгэхэд үүссэн анхны зөрүү, нэгтгэлийн ажлын явцад хийгдсэн тохируулгын дэлгэрэнгүй болон шийдэгдээгүй үлдсэн зөрүүнүүдийг татварын төрөл тус бүр дээр харуулав.

| № | 5077982 | Анхны нэгтгэл | | Анхны нэгтгэлийн зөрүү, цэвэр | Тохируулга | | Тохируулгын дараа | | Шийдэгдээгүй зөрүү, цэвэр | Тодотгол |
|---|---|---|---|---|---|---|---|---|---|---|
| | Үзүүлэлт | ЗГ | Компани | | ЗГ | Компани | ЗГ | Компани | | |
| **1. Улсын төсөвт төлсөн албан татвар, төлбөр, хураамж, ногдол ашиг** | | **448,685.8** | **473,542.1** | **(24,856.3)** | **24,083.2** | **(773.1)** | **472,769.0** | **472,769.0** | **-** | |
| **1.1 Татвар, хураамж** | | **2,149.6** | **1,073.8** | **1,075.8** | **(1,119.7)** | **(43.9)** | **1,029.9** | **1,029.9** | **-** | |
| 1.1.1 | Аж ахуйн нэгжийн орлогын албан татвар | 180.3 | 224.1 | (43.8) | | (43.8) | 180.3 | 180.3 | - | 1 |
| 1.1.2 | Гаалийн албан татвар | 361.2 | | 361.2 | (361.2) | | - | - | - | 2 |
| 1.1.3 | Нэмэгдсэн өртгийн албан татвар | 758.5 | | 758.5 | (758.5) | | - | - | - | 3 |
| 1.1.4 | Автобинзен, дизелийн түлшний онцгой албан татвар | | | - | | | - | - | - | |
| 1.1.5 | Автобинзен, дизелийн түлшний албан татвар | | | - | | | - | - | - | |
| 1.1.6 | Ашигт малтмалын нөөц ашигласны төлбөр болон нэмэлт төлбөр | | | - | | | - | - | - | |
| 1.1.7 | Ашигт малтмалын ашиглалтын болон хайгуулын тусгай зөвшөөрлийн төлбөр | | | - | | | - | - | - | |
| 1.1.8 | Зарим бүтээгдэхүүний үнийн өсөлтийн албан татвар | | | - | | | - | - | - | |
| 1.1.9 | Цөмийн төхөөрөмж барих, өөрчлөх, шинэчлэх, ашиглалтаас гаргах, ашиглах тусгай зөвшөөрлийн улсын тэмдэгтийн хураамж | | | - | | | - | - | - | |
| 1.1.10 | Цөмийн бодис эзэмших, ашиглах, худалдах, импортлох,экспортлох, тээвэрлэх, хаягдлыг булах тусгай зөвшөөрлийн улсын тэмдэгтийн хураамж | | | - | | | **-** | **-** | - | |
| 1.1.11 | Цацраг идэвхт ашигт малтмал импортлох, экспортлох, тээвэрлэх, хаягдлыг булах, ашиглалтын дараа газар нөхөн сэргээх тусгай зөвшөөрлийн улсын тэмдэгтийн хураамж | | | - | | | **-** | **-** | - | |
| 1.1.12 | Цацрагийн үүсгүүрийг эзэмших, ашиглах, худалдах, угсрах, байрлуулах, түрээслэх, үйлдвэрлэх, ашиглалтаас гаргах, задлах, хадгалах, тээвэрлэх, импортлох, экспортлох, хаягдлыг булах, идэвхийг сулруулах болон түүнтэй холбогдсон бусад үйл ажиллагаа эрхлэх тусгай зөвшөөрлийн улсын тэмдэгтийн хураамж | | | - | | | **-** | **-** | - | |
| 1.1.13 | Аж ахуйн нэгжээс төлсөн ажиллагсдын нийгмийн болон эрүүл мэндийн даатгалын шимтгэл | 849.6 | 849.7 | (0.1) | | (0.1) | **849.6** | 849.6 | - | |
| **1.2 Төлбөр** | | **446,536.2** | **446,318.2** | **218.0** | **-** | **218.0** | **446,536.2** | **446,536.2** | **-** | |
| 1.2.1 | Улсын төсвийн хөрөнгөөр хайгуул хийсэн ордны нөхөн төбөр | | | **-** | | | **-** | **-** | **-** | |
| 1.2.2 | Гадаадын мэргэжилтэн, ажилчны ажлын байрны төлбөр | | | - | | | **-** | - | - | |
| 1.2.3 | Бүтээгдэхүүн хуваах гэрээнд тухайн жилд гарын үсэг зурсаны урамшуулал | | | **-** | | | **-** | **-** | **-** | |
| 1.2.4 | Бүтээгдэхүүн хуваах гэрээгээр олборлолт эхэлсэний урамшуулал | | | **-** | | | **-** | **-** | **-** | |
| 1.2.5 | Бүтээгдэхүүн хуваах гэрээгээр тухайн жилд төвлөрүүлсэн сургалтын урамшуулал | 223,368.6 | 223,269.6 | **99.0** | | 99.0 | **223,368.6** | **223,368.6** | **-** | |

## Б-80 "Капкорп Монголиа" ХХК

Доорх хүснэгтэд ЗГ болон компаниудаас ОУИТБС-ын ажлын албанд батлагдсан маягтын дагуу анхлан ирүүлсэн тайланг нэгтгэхэд үүссэн анхны зөрүү, нэгтгэлийн ажлын явцад хийгдсэн тохируулгын дэлгэрэнгүй болон шийдэгдээгүй үлдсэн зөрүүнүүдийг татварын төрөл тус бүр дээр харуулав.

| № | 5077982 | Анхны нэгтгэл | | Анхны нэгтгэлийн зөрүү, цэвэр | Тохируулга | | Тохируулгын дараа | | Шийдэгдээгүй зөрүү, цэвэр | Тодотгол |
|---|---|---|---|---|---|---|---|---|---|---|
| | Үзүүлэлт | ЗГ | Компани | | ЗГ | Компани | ЗГ | Компани | | |
| 1.2.6 | Бүтээгдэхүүн хуваах гэрээнд заасан нөхцлийн дагуу төвлөрүүлсэн талбайн дэнчин | 124,145.2 | 124,079.0 | **66.2** | | 66.2 | **124,145.2** | **124,145.2** | **-** | |
| 1.2.7 | Бүтээгдэхүүн хуваах гэрээнд заасан нөхцлийн дагуу төвлөрүүлсэн захиргааны үйлчилгээний шимтгэл | | | **-** | | | **-** | **-** | **-** | |
| 1.2.8 | Бүтээгдэхүүн хуваах гэрээнд заасан нөхцлийн дагуу төлөөлөгчийн газрын үйл ажиллагааг дэмжсэн төлбөр | 99,022.4 | 98,969.6 | **52.8** | | 52.8 | **99,022.4** | **99,022.4** | **-** | |
| 1.2.9 | Агаарын бохирдлын төлбөр | | | **-** | | - | **-** | **-** | **-** | |
| **1.3 Яам, төрийн захиргааны байгууллагад төлсөн үйлчилгээний хөлс, хураамж** | | **-** | **26,150.1** | **(26,150.1)** | **25,202.9** | **(947.2)** | **25,202.9** | **25,202.9** | **-** | |
| 1.3.1 | Гаалийн үйлчилгээний хураамж | | 706.7 | (706.7) | | (706.7) | **-** | **-** | **-** | 4 |
| 1.3.2 | Яам, төрийн захиргааны байгууллагад төлсөн тэмдэгтийн хураамж | | 20,800.0 | (20,800.0) | 20,800.0 | | 20,800.0 | 20,800.0 | - | 5 |
| 1.3.3 | Яам, төрийн захиргааны байгууллагад төлсөн үйлчилгээний хөлс | | 4,643.4 | (4,643.4) | 4,402.9 | (240.5) | 4,402.9 | 4,402.9 | - | 5 |
| 1.3.4 | Гадаадын ажиллах хүч, мэргэжилтний үйлчилгээний хураамж | | | - | | | **-** | **-** | **-** | |
| **1.4 Төрийн өмчийн ногдол ашиг** | | **-** | **-** | **-** | **-** | **-** | **-** | **-** | **-** | |
| 1.4.1 | Төрийн өмчийн ногдол ашиг | | | **-** | | | **-** | **-** | **-** | |
| **1.5 Засгийн газрын орлого ба бусад орлого** | | **-** | **-** | **-** | **-** | **-** | **-** | **-** | **-** | |
| 1.5.1 | Бүтээгдэхүүн хуваах гэрээний дагуу Засгийн газарт ногдох газрын тосны орлого | | | **-** | | | **-** | **-** | **-** | |
| 1.5.2 | Үүнээс роялти | | | **-** | | | **-** | **-** | **-** | |
| **1.6 Бусад** | | **-** | **-** | **-** | **-** | **-** | **-** | **-** | **-** | |
| 1.6.1 | Торгууль | | | - | | | **-** | - | - | |
| **2. Орон нутгийн төсөвт төлсөн албан татвар, төлбөр, хураамж, ногдол ашиг** | | **465.0** | **66,110.0** | **(65,645.0)** | **64,151.1** | **(1,493.9)** | **64,616.1** | **64,616.1** | **-** | |
| **2.1 Орон нутгийн төсөвт төлсөн татвар** | | **465.0** | **1,325.4** | **(860.4)** | **-** | **(860.4)** | **465.0** | **465.0** | **-** | |
| 2.1.1 | Үл хөдлөх эд хөрөнгийн албан татвар | | | - | | | - | - | - | |
| 2.1.2 | Автотээврийн болон өөрөө явагч хэрэгслийн албан татвар | 465.0 | 465.0 | - | | | 465.0 | 465.0 | - | |
| 2.1.3 | Бусад | | 860.4 | **(860.4)** | | (860.4) | - | - | **-** | 6 |
| **2.2 Төлбөр** | | **-** | **63,923.1** | **(63,923.1)** | **63,923.1** | **-** | **63,923.1** | **63,923.1** | **-** | |
| 2.2.1 | Газрын төлбөр | | 240.0 | (240.0) | 240.0 | | 240.0 | 240.0 | - | 7 |
| 2.2.2 | Ус, рашаан ашигласны төлбөр | | 9,510.0 | (9,510.0) | 9,510.0 | | 9,510.0 | 9,510.0 | - | 8 |
| 2.2.3 | Ойгоос хэрэглээний мод, түлээ бэлтгэж, ашигласны төлбөр | | | **-** | | | - | - | **-** | |
| 2.2.4 | Түгээмэл тархацтай ашигт малтмалын нөөц ашигласны төлбөр | | | **-** | | | - | - | **-** | |

## Б-80 "Капкорп Монголиа" ХХК

Доорх хүснэгтэд ЗГ болон компаниудаас ОУИТБС-ын ажлын албанд батлагдсан маягтын дагуу анхлан ирүүлсэн тайланг нэгтгэхэд үүссэн анхны зөрүү, нэгтгэлийн ажлын явцад хийгдсэн тохируулгын дэлгэрэнгүй болон шийдэгдээгүй үлдсэн зөрүүнүүдийг татварын төрөл тус бүр дээр харуулав.

| № | 5077982 | | Анхны нэгтгэл | | Анхны нэгтгэлийн зөрүү, цэвэр | Тохируулга | | Тохируулгын дараа | | Шийдэгдээгүй зөрүү, цэвэр | Тодотгол |
|---|---|---|---|---|---|---|---|---|---|---|---|
| | Үзүүлэлт | | ЗГ | Компани | | ЗГ | Компани | ЗГ | Компани | | |
| 2.2.5 | Гадаадын мэргэжилтэн, ажилчны ажлын байрны төлбөр | | | | - | | | - | - | - | |
| 2.2.6 | Бүтээгдэхүүн хуваах гэрээний дагуу хүлээн авсан дэмжлэг | | | 54,173.1 | (54,173.1) | 54,173.1 | | **54,173.1** | 54,173.1 | - | 9 |
| 2.2.7 | Ашигт малтмалаас бусад байгалийн баялаг ашиглах зөвшөөрлийн хураамж | | | | - | | | - | - | - | |
| **2.3 Нутгийн захиргааны байгууллагад төлсөн хураамж, үйлчилгээний хөлс** | | | **-** | **861.5** | **(861.5)** | **228.0** | **(633.5)** | **228.0** | **228.0** | **-** | |
| 2.3.1 | Орон нутгийн төсөвт төлсөн тэмдэгтийн хураамж | | | | - | | | - | - | - | |
| 2.3.2 | Нутгийн захиргааны байгууллагад төлсөн үйлчилгээний хөлс | | | 861.5 | (861.5) | 228.0 | (633.5) | 228.0 | 228.0 | - | 10 |
| **2.4 Орон нутгийн төрийн өмчийн ногдол ашиг** | | | **-** | **-** | **-** | **-** | **-** | **-** | **-** | **-** | |
| 2.4.1 | Орон нутгийн төрийн өмчийн ногдол ашиг | | | | - | | | - | - | - | |
| **2.5 Бусад** | | | **-** | **-** | **-** | **-** | **-** | **-** | **-** | **-** | |
| 2.5.1 | Торгууль | | | | - | | | - | - | - | |
| **3. Бусад төлбөр ба зардал** | | | **32,627.2** | **35,152.3** | **(2,525.1)** | **2,525.0** | **(0.1)** | **35,152.2** | **35,152.2** | **-** | |
| **3.1 Байгаль хамгаалах зардлын урьдчилгаа** | | | **30,127.2** | **30,127.3** | **(0.1)** | **-** | **(0.1)** | **30,127.2** | **30,127.2** | **-** | |
| 3.1.1 | Байгаль хамгаалах зардлын 50 хувийг тусгай дансанд шилжүүлсэн дүн | | 30,127.2 | 30,127.3 | (0.1) | | (0.1) | 30,127.2 | 30,127.2 | - | |
| **3.2 Төрийн байгууллагад өгсөн хандив, дэмжлэг** | | | **2,500.0** | **5,025.0** | **(2,525.0)** | **2,525.0** | **-** | **5,025.0** | **5,025.0** | **-** | |
| 3.2.1 | Яам, агентлагт өгсөн | Мөнгөн хандив, дэмжлэг | 2,500.0 | 2,500.0 | - | | | 2,500.0 | 2,500.0 | - | |
| 3.2.2 | | Мөнгөн бус хандив, дэмжлэг | | 2,525.0 | (2,525.0) | 2,525.0 | | 2,525.0 | 2,525.0 | - | 11 |
| 3.2.3 | Аймаг, нийслэлд өгсөн | Мөнгөн хандив, дэмжлэг | | | - | | | - | - | - | |
| 3.2.4 | | Мөнгөн бус хандив, дэмжлэг | | | - | | | - | - | - | |
| 3.2.5 | Сум, дүүрэгт өгсөн | Мөнгөн хандив, дэмжлэг | | | - | | | - | - | - | |
| 3.2.6 | | Мөнгөн бус хандив, дэмжлэг | | | - | | | - | - | - | |
| 3.2.7 | Бусад байгууллагад өгсөн | Мөнгөн хандив, дэмжлэг | | | - | | | - | - | - | |
| 3.2.8 | | Мөнгөн бус хандив, дэмжлэг | | | - | | | - | - | - | |
| | **Нийт дүн** | | **481,778.0** | **574,804.4** | **(93,026.4)** | **90,759.3** | **(2,267.1)** | **572,537.3** | **572,537.3** | **-** | |

ЗГ-ын байгууллагын тайлагнасан дүн компанийн дүнгээс (+) их, бага ( - )

ЗГ-ын байгууллагын тайлагнасан дүн компанийн дүнгээс их

Компанийн тайлагнасан дүн ЗГ-ын байгууллагын тайлагнасан дүнгээс их

**Цэвэр зөрүү**

## Б-80 "Капкорп Монголиа" ХХК

**Товч танилцуулга**
“Капкорп” ХХК нь Говь-Алтай аймгийн Есөнбулаг, Дэлгэр, Халиун, Бигэр, Чандмань сумдад, Баянхонгор аймгийн Бууцагаан, Баацагаан, Баянцагаан, Шинэжинст, Бөмбөгөр, Баян-Овоо, Өлзийт, Богд, Баянлиг, Богд, Өвөрхангай аймгийн Баруунбаян-Улаан, Нарийнтээл, Хайрхандулаан, Гучин-Ус, Богд, Төгрөг, Баянгол, Сант, Дундговь аймгийн Сайхан-Овоо,Дэлгэрхангай, Өмнөговь аймгийн Мандал-Овоо зэрэг сумдад газрын тосны хайгуулын үйл ажиллагаа явуулж байна.ТЕГ-д харъяалагддаг.Тус компанийн оффис нь НИК ХК-ийн байрны 4 давхарт байдаг.

**Засгийн газрын хүлээн авсан орлого болон компанийн төлсөн төлбөрүүд хоорондын зөрүү**
Хийгдсэн тохируулгууд болон шийдэгдээгүй үлдсэн зөрүүнүүдийн талаарх тайлбарыг дор харуулав.

**1. Аж ахуйн нэгжийн орлогын албан татвар**
Компани нь анхны тайландаа уг татварыг 2011 онд өглөгөөр бүртгэж 2012 онд төлсөн дүнг тайлагнасныг хасч тохирууллаа.
**2. Гаалийн албан татвар**
ЗГ нь анхны тайландаа ажил гүйцэтгэгч компани болох "Синопек Монголиа" ХХК-иас тус компанийн нэр дээр түр байршуулсан дүнг тусгасан байна. Уг байршуулсан дүнгээс тоног төхөөрөмж хилээр оруулж ирээд 2011 оны эцсээр буцаагаад хилээр гаргасан нөхцлийн татвар хураамжийг суутган тооцоод үлдэгдлийг "Синопек Монголиа" ХХК буцааж авсан байна. Энэ тухай тайлбарыг тус компанийн нягтлан бодогч гаргасан тул ЗГ талаас хасч тохируулсан.
**3. Нэмэгдсэн өртгийн албан татвар**
ЗГ нь анхны тайландаа ажил гүйцэтгэгч компани болох "Синопек Монголиа" ХХК-иас тус компанийн нэр дээр түр байршуулсан дүнг тусгасан байна. Уг байршуулсан дүнгээс тоног төхөөрөмж хилээр оруулж ирээд 2011 оны эцсээр буцаагаад хилээр гаргасан нөхцлийн татвар хураамжийг суутган тооцоод үлдэгдлийг "Синопек Монголиа" ХХК буцааж авсан байна. Энэ тухай тайлбарыг тус компанийн нягтлан бодогч гаргасан тул ЗГ талаас хасч тохируулсан.
**4. Гаалийн үйлчилгээний хураамж**
Компани анхны тайландаа андуурч тусгасан байна.
**5. Хураамж, үйлчилгээний хөлс**
**Яам, төрийн захиргааны байгууллагад төлсөн тэмдэгтийн хураамж**
ЗГ-ын анхны тайландаа тусгаагүй ба нэгтгэл тайлангийн явцад компаниас гаргаж ирүүлсэн дэлгэрэнгүй мэдээлэлд үндэслэн холбогдох байгууллагад хандаж, тодорхой мэдээлэл авсан тул зөрүүг тохируулсан.
**Яам, төрийн захиргааны байгууллагад төлсөн үйлчилгээний хөлс**
ЗГ анхны тайландаа тусгаагүй ба нэгтгэл тайлангийн явцад компани дэлгэрэнгүй мэдээлэлдээ ГИХАЭГ, Байгаль шинжлэлийн нэгдсэн лаборатори, АМГ, Геологийн төв лаборатори, ГХЯам зэрэг байгууллагад үйлчилгээний хөлс төлсөн гэж тусгаж өгсөний дагуу, эдгээр байгууллагуудад албан бичиг илгээж, холбогдох мэдээллийг авч, тохируулсан.
**6. Бусад**
Компани санаачлагын албанд өгсөн тайландаа ХХОАТатварыг тайлагнасныг хасч тохирууллаа.
**7. Газрын төлбөр**
ЗГ-ын анхны тайландаа орон нутгийн төсөвт төлсөн дүнг тусгаагүйгээс зөрүү үүссэн байна. Нэгтгэл тайлангийн явцад компаниас ирүүлсэн дэлгэрэнгүй мэдээлэлд үндэслэн Өвөрхангай аймгийн Төгрөг сумын ЗДТГ-т албан бичиг илгээж, тус аймгийн ЗДТГ-аас хариу мэдээлэл авч, зөрүүг тохируулсан.
**8. Ус, рашаан ашигласны төлбөр**
ЗГ-ын анхны тайландаа орон нутгийн төсөвт төлсөн дүнг тусгаагүйгээс зөрүү үүссэн байна. Нэгтгэл тайлангийн явцад компаниас ирүүлсэн дэлгэрэнгүй мэдээлэлд үндэслэн Өвөрхангай аймгийн Төгрөг сумын ЗДТГ-т албан бичиг илгээж, тус аймгийн ЗДТГ-аас хариу мэдээлэл авч, зөрүүг тохируулсан.
**9. Бүтээгдэхүүн хуваах гэрээний дагуу хүлээн авсан дэмжлэг**
ЗГ анхны тайландаа тусгаагүйгээс зөрүү үүссэн байна. Нэгтгэл тайлангийн явцад компаниас гаргаж ирүүлсэн дэлгэрэнгүй мэдээлэлд үндэслэн Говь-Алтай, Өвөрхангай, Баян-Хонгор зэрэг аймгуудын ЗДТГ-т албан бичиг илгээх, холбогдох мэдээлэл авч, тохируулсан.
**10. Нутгийн захиргааны байгууллагад төлсөн үйлчилгээний хөлс**
ЗГ анхны тайланд тайлагнагдаагүй ба нэгтгэл тайлангийн явцад Баян-Хонгор аймгийн Баацагаан сумын ЗДТГ-аас ирүүлсэн мэдээлэлд үндэслэн тохируулсан.
**11. Төрийн байгууллагад өгсөн хандив, дэмжлэг**
**Яам, агентлагт өгсөн мөнгөн бус хандив, дэмжлэг**
ЗГ-ын анхын тайланд ГИХАЭГазарт өгсөн хандив тусгагдаагүй ба нэгтгэл тайлангийн явцад тус байгууллагад албан бичиг илгээж хариу мэдээлэл авч, тохируулсан.

**Òî äóóëãà:**
Тайлагнасан дүнгийн талаархи дэлгэрэнгүй мэдээлэл хүссэн албан бичгийг 2012 оны 08 дугаар сарын 14-нд илгээж, хариуг 08 дугаар сарын 30-нд авсан. ЗГ-ын дэлгэрэнгүй мэдээллийг холбогдох байгууллагуудаас гаргуулан авч, хандив, дэмжлэгийн талаар Төр, засгийн болон төсвийн байгууллагуудад албан бичгийг 2012 оны 09 дүгээр сарын 26-нд хүргүүлсэн. Төр, засгийн, төсвийн, орон нутгийн захиргааны байгууллагууд болон компани руу утсаар шаардаж холбогдох мэдээллийг авч ажилласан.

**Õóðàíãóé òàéëáàð:**
Хоёр талаас шаардлагатай мэдээллүүдийг бүрэн хэмжээнд авч ажилласаны үр дүнд энэ компанийн хувьд шийдвэрлэгдээгүй зөрүү үүсээгүй байна.

## Б-81 “Каскейд майнинг” ХХК

Доорх хүснэгтэд ЗГ болон компаниудаас ОУИТБС-ын албанд батлагдсан маягтын дагуу анхлан ирүүлсэн тайланг нэгтгэхэд үүссэн анхны зөрүү, нэгтгэлийн явцад хийгдсэн тохируулгын дэлгэрэнгүй болон шийдэгдээгүй үлдсэн зөрүүнүүдийг татварын төрөл тус бүр дээр харуулав.

| № | 5463599 | Анхны нэгтгэл | | Анхны нэгтгэлийн зөрүү, цэвэр | Тохируулга | | Тохируулгын дараа | | Шийдвэрлэгдээгүй зөрүү, цэвэр | Тодотгол |
|---|---|---|---|---|---|---|---|---|---|---|
| | Үзүүлэлт | ЗГ | Компани | | ЗГ | Компани | ЗГ | Компани | | |
| **1. Улсын төсөвт төлсөн албан татвар, төлбөр, хураамж, ногдол ашиг** | | **753,503.8** | **-** | **753,503.8** | **(391,726.7)** | **361,777.1** | **361,777.1** | **361,777.1** | **-** | |
| **1.1 Татвар, хураамж** | | **743,251.9** | **-** | **743,251.9** | **(391,726.7)** | **351,525.2** | **351,525.2** | **351,525.2** | **-** | |
| 1.1.1 | Àæàõóéí íýãææèéí îðëîãûí äëâàíãàðàà | 295,528.5 | | 295,528.5 | | 295,528.5 | 295,528.5 | 295,528.5 | - | 1 |
| 1.1.2 | Ãàäààäûí àëáàí òàòâàð | 391,465.7 | | 391,465.7 | (391,074.2) | 391.5 | 391.5 | 391.5 | - | 2 |
| 1.1.3 | Нэмэгдсэн өртгийн албан татвар | 822.0 | | 822.0 | | 822.0 | 822.0 | 822.0 | - | 3 |
| 1.1.4 | Автобензин, дизелийн түлшний онцгой албан òàòâàð | | | - | | | - | - | - | |
| 1.1.5 | Âîî ååí çèí , äèçåëèéí òºëºí èé äëâàíãàðàà | 652.5 | | 652.5 | (652.5) | | - | - | - | 3 |
| 1.1.6 | Ашигт малтмалын нөөц ашигласны төлбөр болон нэмэлт төлбөр | | | - | | | - | - | - | |
| 1.1.7 | Àøèãò ìàëòìàëûí àøèãëàëòûí áîëîí òàéãóóëûí òóñãàé çºâøºº ðèéí òºëáºð | 34,855.8 | | 34,855.8 | | 34,855.8 | 34,855.8 | 34,855.8 | - | 3 |
| 1.1.8 | Зарим бүтээгдэхүүний үнийн өсөлтийн албан татвар | | | - | | | - | - | - | |
| 1.1.9 | Цөмийн төхөөрөмж барих, өөрчлөх, шинэчлэх, ашиглалтаас гаргах, ашиглах тусгай зөвшөөрлийн улсын тэмдэгтийн хураамж | | | - | | | - | - | - | |
| 1.1.10 | Цөмийн бодис эзэмших, ашиглах, худалдах, импортлох,экспортлох, тээвэрлэх, хаягдлыг булах тусгай зөвшөөрлийн улсын тэмдэгтийн хураамж | | | - | | | - | - | - | |
| 1.1.11 | Цацраг идэвхт ашигт малтмал импортлох, экспортлох, тээвэрлэх, хаягдлыг булах, ашиглалтын дараа газар нөхөн сэргээх тусгай зөвшөөрлийн улсын тэмдэгтийн хураамж | | | - | | | - | - | - | |
| 1.1.12 | Цацрагийн үүсгүүрийг эзэмших, ашиглах, худалдах, угсрах, байрлуулах, түрээслэх, үйлдвэрлэх, ашиглалтаас гаргах, задлах, хадгалах, тээвэрлэх, импортлох, экспортлох, хаягдлыг булах, идэвхийг сулруулах болон түүнтэй холбогдсон бусад үйл ажиллагаа эрхлэх тусгай зөвшөөрлийн улсын тэмдэгтийн хураамж | | | - | | | - | - | - | |
| 1.1.13 | Аж ахуйн нэгжээс төлсөн ажиллагсдын нийгмийн болон эрүүл мэндийн даатгалын шимтгэл | 19,927.4 | | 19,927.4 | | 19,927.4 | 19,927.4 | 19,927.4 | - | 6 |
| **1.2 Төлбөр** | | **-** | **-** | **-** | **-** | **-** | **-** | **-** | **-** | |

## Б-81 “Каскейд майнинг” ХХК

Доорх хүснэгтэд ЗГ болон компаниудаас ОУИТБС-ын албанд батлагдсан маягтын дагуу анхлан ирүүлсэн тайланг нэгтгэхэд үүссэн анхны зөрүү, нэгтгэлийн явцад хийгдсэн тохируулгын дэлгэрэнгүй болон шийдэгдээгүй үлдсэн зөрүүнүүдийг татварын төрөл тус бүр дээр харуулав.

| № | 5463599 | Анхны нэгтгэл | | Анхны нэгтгэлийн зөрүү, цэвэр | Тохируулга | | Тохируулгын дараа | | Шийдвэрлэгдээгүй зөрүү, цэвэр | Тодотгол |
|---|---|---|---|---|---|---|---|---|---|---|
| | Үзүүлэлт | ЗГ | Компани | | ЗГ | Компани | ЗГ | Компани | | |
| 1.2.1 | Óëñûí òºñâèéí õºðºíãºð õàéãóóë õèéñýí îðäûí íºãºí òºëáºð | | | - | | | - | - | - | |
| 1.2.2 | Âàäàääûí ì ýðãýææëòýí, àæèë÷íû àæëûí áàéðíû òºëáºð | | | - | | | - | - | - | |
| 1.2.3 | Бүтээгдэхүүн хуваах гэрээнд тухайн жилд гарын үсэг зурсаны урамшуулал | | | - | | | - | - | - | |
| 1.2.4 | Бүтээгдэхүүн хуваах гэрээгээр олборлолт эхэлсэний урамшуулал | | | - | | | - | - | - | |
| 1.2.5 | Бүтээгдэхүүн хуваах гэрээгээр тухайн жилд төвлөрүүлсэн сургалтын урамшуулал | | | - | | | - | - | - | |
| 1.2.6 | Бүтээгдэхүүн хуваах гэрээнд заасан нөхцлийн дагуу төвлөрүүлсэн талбайн дэнчин | | | - | | | - | - | - | |
| 1.2.7 | Бүтээгдэхүүн хуваах гэрээнд заасан нөхцлийн дагуу төвлөрүүлсэн захиргааны үйлчилгээний шимтгэл | | | - | | | - | - | - | |
| 1.2.8 | Бүтээгдэхүүн хуваах гэрээнд заасан нөхцлийн дагуу төлөөлөгчийн газрын үйл ажиллагааг дэмжсэн төлбөр | | | - | | | - | - | - | |
| 1.2.9 | Агаарын бохирдлын төлбөр | | | - | | | - | - | - | |
| **1.3 Яам, төрийн захиргааны байгууллагад төлсөн үйлчилгээний хөлс, хураамж** | | **10,251.9** | **-** | **10,251.9** | **-** | **10,251.9** | **10,251.9** | **10,251.9** | **-** | |
| 1.3.1 | Ãàäëëéí ¿éë÷èëãýýí èé õóðàà æ | 8.2 | | 8.2 | | 8.2 | 8.2 | 8.2 | - | |
| 1.3.2 | Яам, төрийн захиргааны байгууллагад төлсөн тэмдэгтийн хураамж | | | - | | | - | - | - | |
| 1.3.3 | Яам, төрийн захиргааны байгууллагад төлсөн үйлчилгээний хөлс | 10,243.7 | | 10,243.7 | | 10,243.7 | 10,243.7 | 10,243.7 | - | 3 |
| 1.3.4 | Гадаадын ажиллах хүч, мэргэжилтний үйлчилгээний хураамж | | | - | | | - | - | - | |
| **1.4 Төрийн өмчийн ногдол ашиг** | | **-** | **-** | **-** | **-** | **-** | **-** | **-** | **-** | |
| 1.4.1 | Òºðèéí ºì ÷èéí îãîî ë àø èã | | | - | | | - | - | - | |
| **1.5 Засгийн газрын орлого ба бусад орлого** | | **-** | **-** | **-** | **-** | **-** | **-** | **-** | **-** | |
| 1.5.1 | Бүтээгдэхүүн хуваах гэрээний дагуу Засгийн газарт ногдох газрын тосны орлого | | | - | | | - | - | - | |
| 1.5.2 | Үүнээс роялти | | | - | | | - | - | - | |
| **1.6 Бусад** | | **-** | **-** | **-** | **-** | **-** | **-** | **-** | **-** | |
| 1.6.1 | Торгууль | | | - | | | - | - | - | |

## Б-81 “Каскейд майнинг” ХХК

Доорх хүснэгтэд ЗГ болон компаниудаас ОУИТБС-ын албанд батлагдсан маягтын дагуу анхлан ирүүлсэн тайланг нэгтгэхэд үүссэн анхны зөрүү, нэгтгэлийн явцад хийгдсэн тохируулгын дэлгэрэнгүй болон шийдэгдээгүй үлдсэн зөрүүнүүдийг татварын төрөл тус бүр дээр харуулав.

| № | 5463599 | Анхны нэгтгэл | | Анхны нэгтгэлийн зөрүү, цэвэр | Тохируулга | | Тохируулгын дараа | | Шийдвэрлэгдээгүй зөрүү, цэвэр | Тодотгол |
|---|---|---|---|---|---|---|---|---|---|---|
| | Үзүүлэлт | ЗГ | Компани | | ЗГ | Компани | ЗГ | Компани | | |
| **2. Орон нутгийн төсөвт төлсөн албан татвар, төлбөр, хураамж, ногдол ашиг** | | **-** | **-** | **-** | **-** | **-** | **-** | **-** | **-** | |
| **2.1 Орон нутгийн төсөвт төлсөн татвар** | | **-** | **-** | **-** | **-** | **-** | **-** | **-** | **-** | |
| 2.1.1 | Үл хөдлөх эд хөрөнгийн албан татвар | | | - | | | - | - | - | |
| 2.1.2 | Автотээврийн болон өөрөө явагч хэрэгслийн албан татвар | | | - | | | - | - | - | |
| 2.1.3 | Áóñàä | | | - | | | - | - | - | |
| **2.2 Төлбөр** | | **-** | **-** | **-** | **-** | **-** | **-** | **-** | **-** | |
| 2.2.1 | Газрын төлбөр | | | - | | | - | - | - | |
| 2.2.2 | Ус, рашаан ашигласны төлбөр | | | - | | | - | - | - | |
| 2.2.3 | Ойгоос хэрэглээний мод, түлээ бэлтгэж, ашигласны төлбөр | | | - | | | - | - | - | |
| 2.2.4 | Түгээмэл тархацтай ашигт малтмалын нөөц ашигласны төлбөр | | | - | | | - | - | - | |
| 2.2.5 | Ãàäààäûí ì ýðãýæëýýí, àæëèí÷íû àæëûí áàéðíû òºëáº ð | | | - | | | - | - | - | |
| 2.2.6 | Бүтээгдэхүүн хуваах гэрээний дагуу хүлээн авсан дэмжлэг | | | - | | | - | - | - | |
| 2.2.7 | Ашигт малтмалаас бусад байгалийн баялаг ашиглах зөвшөөрлийн хураамж | | | - | | | - | - | - | |
| **2.3 Нутгийн захиргааны байгууллагад төлсөн хураамж, үйлчилгээний хөлс** | | **-** | **-** | **-** | **-** | **-** | **-** | **-** | **-** | |
| 2.3.1 | Орон нутгийн төсөвт төлсөн тэмдэгтийн хураамж | | | - | | | - | - | - | |
| 2.3.2 | Нутгийн захиргааны байгууллагад төлсөн үйлчилгээний хөлс | | | - | | | - | - | - | |
| **2.4 Орон нутгийн төрийн өмчийн ногдол ашиг** | | **-** | **-** | **-** | **-** | **-** | **-** | **-** | **-** | |
| 2.4.1 | Орон нутгийн төрийн өмчийн ногдол ашиг | | | - | | | - | - | - | |
| **2.5 Бусад** | | **-** | **-** | **-** | **-** | **-** | **-** | **-** | **-** | |
| 2.5.1 | Торгууль | | | - | | | - | - | - | |
| **3. Бусад төлбөр ба зардал** | | **-** | **-** | **-** | **8,000.0** | **8,000.0** | **8,000.0** | **8,000.0** | **-** | |
| **3.1 Байгаль хамгаалах зардлын урьдчилгаа** | | **-** | **-** | **-** | **-** | **-** | **-** | **-** | **-** | |

## Б-81 “Каскейд майнинг” ХХК

Доорх хүснэгтэд ЗГ болон компаниудаас ОУИТБС-ын албанд батлагдсан маягтын дагуу анхлан ирүүлсэн тайланг нэгтгэхэд үүссэн анхны зөрүү, нэгтгэлийн явцад хийгдсэн тохируулгын дэлгэрэнгүй болон шийдэгдээгүй үлдсэн зөрүүнүүдийг татварын төрөл тус бүр дээр харуулав.

| № | 5463599 | | Анхны нэгтгэл | | Анхны нэгтгэлийн зөрүү, цэвэр | Тохируулга | | Тохируулгын дараа | | Шийдвэрлэгдэ эгүй зөрүү, цэвэр | Тодотгол |
|---|---|---|---|---|---|---|---|---|---|---|---|
| | Үзүүлэлт | | ЗГ | Компани | | ЗГ | Компани | ЗГ | Компани | | |
| 3.1.1 | Байгаль хамгаалах зардлын 50 хувийг тусгай дансанд шилжүүлсэн дүн | | | | - | | | - | - | - | |
| **3.2 Төрийн байгууллагад өгсөн хандив, дэмжлэг** | | | **-** | **-** | **-** | **8,000.0** | **8,000.0** | **8,000.0** | **8,000.0** | **-** | |
| 3.2.1 | Яам, агентлагт өгсөн | Мөнгөн хандив, дэмжлэг | | | - | | | - | - | - | |
| 3.2.2 | | Мөнгөн бус хандив, дэмжлэг | | | - | | | - | - | - | |
| 3.2.3 | Аймаг, нийслэлд өгсөн | Мөнгөн хандив, дэмжлэг | | | - | | | - | - | - | |
| 3.2.4 | | Мөнгөн бус хандив, дэмжлэг | | | - | | | - | - | - | |
| 3.2.5 | Сум, дүүрэгт өгсөн | Мөнгөн хандив, дэмжлэг | | | - | 8,000.0 | 8,000.0 | 8,000.0 | 8,000.0 | - | 4 |
| 3.2.6 | | Мөнгөн бус хандив, дэмжлэг | | | - | | | - | - | - | |
| 3.2.7 | Бусад байгууллагад өгсөн | Мөнгөн хандив, дэмжлэг | | | - | | | - | - | - | |
| 3.2.8 | | Мөнгөн бус хандив, дэмжлэг | | | - | | | - | - | - | |
| | **Нийт дүн** | | **753,503.8** | **-** | **753,503.8** | **(383,726.7)** | **369,777.1** | **369,777.1** | **369,777.1** | **-** | |

| | |
|---|---|
| ЗГ-ын байгууллагын тайлагнасан дүн компанийн дүнгээс (+) их, бага (-) | - |
| ЗГ-ын байгууллагын тайлагнасан дүн компанийн дүнгээс их | - |
| Компанийн тайлагнасан дүн ЗГ-ын байгууллагын тайлагнасан дүнгээс их | - |
| **Цэвэр зөрүү** | **-** |

**Б-81 “Каскейд майнинг” ХХК**

**Товч танилцуулга**

“Каскейд майнинг” ХХК MV-012328 дугаартай лицензийг 2007.01.10 нд Сүхбаатар аймгийн Сүхбаатар суманд Эрвэн хошууны овоо гэдэг газар, 30-н жилийн хугацаатай төмрийн хүдэр олборлолтын үйл ажиллагаа явуулдаг бөгөөд 2011 онд олборлолт хийгээгүй байна. Мөн XV-008433, XV-012786 дугаарууд тай лицензийг 2004.09.16 нд Дорнод аймгийн Булган сум, Сүхбаатар аймгийн Сүхбаатар сумын уг нутагт хайгуулын үйл ажиллагаа давхар явуулж байна. Тус компани нь Сүхбаатар дүүргийн татварт харъяалагддаг компани юм. Компанийн хаяг: Улаанбаатар хот Сүхбаатар дүүргийн 1-р хороо Олимпийн гудамж 9-байр 1-р давхарт байрладаг.

**Засгийн газрын хүлээн авсан орлого болон Компанийн төлсөн төлбөрүүд хоорондын зөрүү**

Хийгдсэн тохируулгууд болон Шийдвэрлэгдээгүй үлдсэн зөрүүнүүдийн талаарх тайлбаруудыг дор харуулав.

1. **Àæàõóéí íýãæèéí îðëîãûí àëäàí òàòâàð**

   Компани ОУИТБСА-ын албанд 2011 оны тайлангаа гаргаж өгөөгүй байснаас анхны зөрүү үүссэн байна. Нэгтгэл тайлангийн явцад компанийн ирүүлсэн дэлгэрэнгүй мэдээлэл болон ТЕГ-с ирүүлсэн мэдээнд үндэслэн компани талд нэмж тохируулсан.

2. **Ãàäëýí àëäàí òàòâàð**

   ЗГ анхны тайландаа илүү дүнгээр тусгасан компани ОУИТБСА-ын албанд 2011 оны тайлангаа гаргаж өгөөгүй байснаас анхны зөрүү үүссэн байна. Нэгтгэл тайлангийн явцад компанийн ирүүлсэн дэлгэрэнгүй мэдээлэл болон ГЕГ-с ирүүлсэн мэдээлэлтэй тулган шалгахад уг татварыг мянгачлаагүй шууд бичсэнээс мянгачлалын алдаа гарсан байсан тул ЗГ талаас 391,074.2 мянган төгрөгийг хасч, компани талд мянган төгрөгөөр нэмж тохируулсан.

3. **Улс орон нутгийн төсөвт төлсөн албан татвар, төлбөр, хураамж, үйлчилгээний хөлс**

   Компани ОУИТБС-ын албанд тайлангаа гаргаж өгөөгүй байснаас анхны зөрүү үүссэн байна. Нэгтгэл тайлангийн явцад компанийн ирүүлсэн дэлгэрэнгүй мэдээлэл болон холбогдох яам, агентлаг төр захиргааны байгууллагуудаас албан бичгээр ирүүлсэн мэдээлэлийг тулган шалгахад компанийн мэдээлэлтэй тохирч зарим мэдээлэл тохирохгүй байсан тул дахин хандаж зөрүүг шийдвэрлэн компани талд нэмж тохируулсан. Мөн Автобензин, дизелийн түлшний албан татварыг ЗГ анхны тайландаа андуурч тусгасаныг тусгасан тул хоёр талын мэдээлэлд үндэслэн ЗГ талаас хасч тохируулсан

4. **Аймаг, нийслэлд өгсөн мөнгөн хандив дэмжлэг**

   ЗГ анхны тайландаа тусгаагүй компани ОУИТБСА-ын албанд тайлангаа гаргаж өгөөгүй байснаас анхны зөрүү үүссэн байна. Нэгтгэл тайлангийн явцад компанийн ирүүлсэн дэлгэрэнгүй мэдээлэлд үндэслэн Сүхбаатар аймагийн Сүхбаатар сумын ЗДТГ-аас уг хандивыг авснаа албан бичгээр ирүүлсэн тул ЗГ талд нэмж тохируулсан.

   **Òîäðóóëãà:**

   Тайлагнасан дүнгийн талаархи дэлгэрэнгүй мэдээлэл хүссэн албан бичгийг компанид 2012 îíû 08 дугаар ñàðûí 14-íä өөрийн биеэр хүргэж өгсөн ба компани хариуг бидэнд 2012 оны 09 дүгээр сарын 3-ны өдөр èð¿¿ëñýí . ЗГ-ын дэлгэрэнгүй мэдээллийг холбогдох байгууллагуудаас гаргуулан авч, хандив, дэмжлэгийн талаар Төр, засгийн болон төсвийн байгууллагуудад албан бичгийг 2012 оны 09 дүгээр сарын 26-нд хүргүүлсэн. Төр, засгийн, төсвийн, орон нутгийн захиргааны байгууллагууд болон компани руу утсаар шаардаж холбогдон мэдээллийг авч ажилласан.

   **Öóðàâ÷ãóé òàéëáàð:**

   Хоёр талаас шаардлагатай мэдээллүүдийг бүрэн хэмжээнд авч ажилласны үр дүнд энэ компанийн хувьд шийдвэрлэгдээгүй зөрүү үлдээгүй байна.

## Б-82 "Кожеговь" ХХК

Доорх хүснэгтэд ЗГ болон компаниудаас ОУИТБС-ын ажлын албанд батлагдсан маягтын дагуу анхлан ирүүлсэн тайланг нэгтгэхэд үүссэн анхны зөрүү, нэгтгэлийн ажлын явцад хийгдсэн тохируулгын дэлгэрэнгүй болон шийдэгдээгүй үлдсэн зөрүүнүүдийг татварын төрөл тус бүр дээр харуулав.

| № | 2078449 | Анхны нэгтгэл | | Анхны нэгтгэлийн зөрүү,цэвэр | Тохируулга | | Тохируулгын дараа | | Шийдэгдээгүй зөрүү, цэвэр | Тодотгол |
|---|---|---|---|---|---|---|---|---|---|---|
| | Үзүүлэлт | ЗГ | Компани | | ЗГ | Компани | ЗГ | Компани | | |
| **1. Улсын төсөвт төлсөн албан татвар, төлбөр, хураамж, ногдол ашиг** | | **-** | **1,879,167.3** | **(1,879,167.3)** | **1,879,051.2** | **(116.1)** | **1,879,051.2** | **1,879,051.2** | **-** | |
| **1.1 Татвар, хураамж** | | **-** | **1,661,736.7** | **(1,661,736.7)** | **1,661,505.7** | **(231.1)** | **1,661,505.7** | **1,661,505.7** | **-** | |
| 1.1.1 | Аж ахуйн нэгжийн орлогын албан татвар | | 3,400.0 | (3,400.0) | 3,400.0 | | 3,400.0 | 3,400.0 | - | 1 |
| 1.1.2 | Гаалийн албан татвар | | 23,051.9 | (23,051.9) | 22,681.3 | (370.6) | 22,681.3 | 22,681.3 | - | 2 |
| 1.1.3 | Нэмэгдсэн өртгийн албан татвар | | 50,384.8 | (50,384.8) | 49,606.6 | (778.2) | 49,606.6 | 49,606.6 | - | 3 |
| 1.1.4 | Автобинзен, дизелийн түлшний онцгой албан татвар | | | - | | | - | - | - | |
| 1.1.5 | Автобинзен, дизелийн түлшний албан татвар | | | - | | | - | - | - | |
| 1.1.6 | Ашигт малтмалын нөөц ашигласны төлбөр болон нэмэлт төлбөр | | | - | | | - | - | - | |
| 1.1.7 | Ашигт малтмалын ашиглалтын болон хайгуулын тусгай зөвшөөрлийн төлбөр | | 976,799.0 | (976,799.0) | 977,716.6 | 917.7 | 977,716.6 | 977,716.6 | | 4 |
| 1.1.8 | Зарим бүтээгдэхүүний үнийн өсөлтийн албан татвар | | | - | | | - | - | - | |
| 1.1.9 | Цөмийн төхөөрөмж барих, өөрчлөх, шинэчлэх, ашиглалтаас гаргах, ашиглах тусгай зөвшөөрлийн улсын тэмдэгтийн хураамж | | | - | | | - | - | - | |
| 1.1.10 | Цөмийн бодис эзэмших, ашиглах, худалдах, импортлох,экспортлох, тээвэрлэх, хаягдлыг булах тусгай зөвшөөрлийн улсын тэмдэгтийн хураамж | | | - | | | - | - | - | |
| 1.1.11 | Цацраг идэвхт ашигт малтмал импортлох, экспортлох, тээвэрлэх, хаягдлыг булах, ашиглалтын дараа газар нөхөн сэргээх тусгай зөвшөөрлийн улсын тэмдэгтийн хураамж | | | - | | | - | - | - | |
| 1.1.12 | Цацрагийн үүсгүүрийг эзэмших, ашиглах, худалдах, угсрах, байрлуулах, түрээслэх, үйлдвэрлэх, ашиглалтаас гаргах, задлах, хадгалах, тээвэрлэх, импортлох, экспортлох, хаягдлыг булах, идэвхийг сулруулах болон түүнтэй холбогдсон бусад үйл ажиллагаа эрхлэх тусгай зөвшөөрлийн улсын тэмдэгтийн хураамж | | | - | | | - | - | - | |
| 1.1.13 | Аж ахуйн нэгжээс төлсөн ажиллагсдын нийгмийн болон эрүүл мэндийн даатгалын шимтгэл | | 608,101.1 | (608,101.1) | 608,101.1 | | 608,101.1 | 608,101.1 | - | 5 |
| **1.2 Төлбөр** | | **-** | **56,743.4** | **(56,743.4)** | **56,743.4** | **-** | **56,743.4** | **56,743.4** | **-** | |
| 1.2.1 | Улсын төсвийн хөрөнгөөр хайгуул хийсэн ордны нөхөн төбөр | | | - | | | - | - | - | |
| 1.2.2 | Гадаадын мэргэжилтэн, ажилчны ажлын байрны төлбөр | | 56,743.4 | (56,743.4) | 56,743.4 | | 56,743.4 | 56,743.4 | - | 6 |
| 1.2.3 | Бүтээгдэхүүн хуваах гэрээнд тухайн жилд гарын үсэг зурсаны урамшуулал | | | - | | | - | - | - | |
| 1.2.4 | Бүтээгдэхүүн хуваах гэрээгээр олборлолт эхэлсэний урамшуулал | | | - | | | - | - | - | |
| 1.2.5 | Бүтээгдэхүүн хуваах гэрээгээр тухайн жилд төвлөрүүлсэн сургалтын урамшуулал | | | - | | | - | - | - | |
| 1.2.6 | Бүтээгдэхүүн хуваах гэрээнд заасан нөхцлийн дагуу төвлөрүүлсэн талбайн дэнчин | | | - | | | - | - | - | |
| 1.2.7 | Бүтээгдэхүүн хуваах гэрээнд заасан нөхцлийн дагуу төвлөрүүлсэн захиргааны үйлчилгээний шимтгэл | | | - | | | - | - | - | |

## Б-82 "Кожеговь" ХХК

Доорх хүснэгтэд ЗГ болон компаниудаас ОУИТБС-ын ажлын албанд батлагдсан маягтын дагуу анхлан ирүүлсэн тайланг нэгтгэхэд үүссэн анхны зөрүү, нэгтгэлийн ажлын явцад хийгдсэн тохируулгын дэлгэрэнгүй болон шийдэгдээгүй үлдсэн зөрүүнүүдийг татварын төрөл тус бүр дээр харуулав.

| № | 2078449 | Анхны нэгтгэл | | Анхны нэгтгэлийн зөрүү,цэвэр | Тохируулга | | Тохируулгын дараа | | Шийдэгдээгүй зөрүү, цэвэр | Тодотгол |
|---|---|---|---|---|---|---|---|---|---|---|
| | Үзүүлэлт | ЗГ | Компани | | ЗГ | Компани | ЗГ | Компани | | |
| 1.2.8 | Бүтээгдэхүүн хуваах гэрээнд заасан нөхцлийн дагуу төлөөлөгчийн газрын үйл ажиллагааг дэмжсэн төлбөр | | | - | | | - | - | - | |
| 1.2.9 | Агаарын бохирдлын төлбөр | | | - | | | - | - | - | |
| **1.3 Яам, төрийн захиргааны байгууллагад төлсөн үйлчилгээний хөлс, хураамж** | | **-** | **51,649.7** | **(51,649.7)** | **51,764.7** | **115.0** | **51,764.7** | **51,764.7** | **-** | |
| 1.3.1 | Гаалийн үйлчилгээний хураамж | | 305.9 | (305.9) | 339.4 | 33.5 | 339.4 | 339.4 | - | 7 |
| 1.3.2 | Яам, төрийн захиргааны байгууллагад төлсөн тэмдэгтийн хураамж | | | - | | | - | - | - | |
| 1.3.3 | Яам, төрийн захиргааны байгууллагад төлсөн үйлчилгээний хөлс | | 51,343.8 | (51,343.8) | 51,044.3 | (299.5) | 51,044.3 | 51,044.3 | - | 8 |
| 1.3.4 | Гадаадын ажиллах хүч, мэргэжилтний үйлчилгээний хураамж | | | - | 381.0 | 381.0 | 381.0 | 381.0 | - | 8 |
| **1.4 Төрийн өмчийн ногдол ашиг** | | **-** | **-** | **-** | **-** | **-** | **-** | **-** | **-** | |
| 1.4.1 | Төрийн өмчийн ногдол ашиг | | | - | | | - | - | - | |
| **1.5 Засгийн газрын орлого ба бусад орлого** | | **-** | **-** | **-** | **-** | **-** | **-** | **-** | **-** | |
| 1.5.1 | Бүтээгдэхүүн хуваах гэрээний дагуу Засгийн газарт ногдох газрын тосны орлого | | | - | | | - | - | - | |
| 1.5.2 | Үүнээс роялти | | | - | | | - | - | - | |
| **1.6 Бусад** | | **-** | **109,037.5** | **(109,037.5)** | **109,037.5** | **-** | **109,037.5** | **109,037.5** | **-** | |
| 1.6.1 | Торгууль | | 109,037.5 | (109,037.5) | 109,037.5 | | 109,037.5 | 109,037.5 | - | 9 |
| **2. Орон нутгийн төсөвт төлсөн албан татвар, төлбөр, хураамж, ногдол ашиг** | | **-** | **434,078.4** | **(434,078.4)** | **6,914.9** | **(427,163.5)** | **6,914.9** | **6,914.9** | **(0.0)** | |
| **2.1 Орон нутгийн төсөвт төлсөн татвар** | | **-** | **430,398.7** | **(430,398.7)** | **3,235.2** | **(427,163.5)** | **3,235.2** | **3,235.2** | **(0.0)** | |
| 2.1.1 | Үл хөдлөх эд хөрөнгийн албан татвар | | | - | | | - | - | - | |
| 2.1.2 | Автотээврийн болон өөрөө явагч хэрэгслийн албан татвар | | 3,235.2 | (3,235.2) | 3,235.2 | | 3,235.2 | 3,235.2 | - | 10 |
| 2.1.3 | Бусад | | 427,163.5 | (427,163.5) | | (427,163.5) | - | - | - | 11 |
| **2.2 Төлбөр** | | **-** | **3,679.7** | **(3,679.7)** | **3,679.7** | **-** | **3,679.7** | **3,679.7** | **-** | |
| 2.2.1 | Газрын төлбөр | | 1,704.2 | (1,704.2) | 1,704.2 | | 1,704.2 | 1,704.2 | - | 12 |
| 2.2.2 | Ус, рашаан ашигласны төлбөр | | 1,975.6 | (1,975.6) | 1,975.6 | | 1,975.6 | 1,975.6 | - | 13 |
| 2.2.3 | Ойгоос хэрэглээний мод, түлээ бэлтгэж, ашигласны төлбөр | | | - | | | - | - | - | |
| 2.2.4 | Түгээмэл тархацтай ашигт малтмалын нөөц ашигласны төлбөр | | | - | | | - | - | - | |
| 2.2.5 | Гадаадын мэргэжилтэн, ажилчны ажлын байрны төлбөр | | | - | | | - | - | - | |
| 2.2.6 | Бүтээгдэхүүн хуваах гэрээний дагуу хүлээн авсан дэмжлэг | | | - | | | - | - | - | |
| 2.2.7 | Ашигт малтмалаас бусад байгалийн баялаг ашиглах зөвшөөрлийн хураамж | | | - | | | - | - | - | |
| **2.3 Нутгийн захиргааны байгууллагад төлсөн хураамж, үйлчилгээний** | | **-** | **-** | **-** | **-** | **-** | **-** | **-** | **-** | |

## Б-82 "Кожеговь" ХХК

Доорх хүснэгтэд ЗГ болон компаниудаас ОУИТБС-ын ажлын албанд батлагдсан маягтын дагуу анхлан ирүүлсэн тайланг нэгтгэхэд үүссэн анхны зөрүү, нэгтгэлийн ажлын явцад хийгдсэн тохируулгын дэлгэрэнгүй болон шийдэгдээгүй үлдсэн зөрүүнүүдийг татварын төрөл тус бүр дээр харуулав.

| № | 2078449 | | Анхны нэгтгэл | | Анхны нэгтгэлийн зөрүү,цэвэр | Тохируулга | | Тохируулгын дараа | | Шийдэгдээгүй зөрүү, цэвэр | Тодотгол |
|---|---|---|---|---|---|---|---|---|---|---|---|
| | Үзүүлэлт | | ЗГ | Компани | | ЗГ | Компани | ЗГ | Компани | | |
| **хөлс** | | | | | | | | | | | |
| 2.3.1 | Орон нутгийн төсөвт төлсөн тэмдэгтийн хураамж | | | | - | | | - | - | - | |
| 2.3.2 | Нутгийн захиргааны байгууллагад төлсөн үйлчилгээний хөлс | | | | - | | | - | - | - | |
| **2.4 Орон нутгийн төрийн өмчийн ногдол ашиг** | | | - | - | - | - | - | - | - | - | |
| 2.4.1 | Орон нутгийн төрийн өмчийн ногдол ашиг | | | | - | | | - | - | - | |
| **2.5 Бусад** | | | - | - | - | - | - | - | - | - | |
| 2.5.1 | Торгууль | | | | - | | | - | - | - | |
| **3. Бусад төлбөр ба зардал** | | | - | 98,158.6 | (98,158.6) | 98,158.6 | (0.0) | 98,158.6 | 98,158.6 | - | |
| **3.1 Байгаль хамгаалах зардлын урьдчилгаа** | | | - | 59,898.4 | (59,898.4) | 59,898.4 | - | 59,898.4 | 59,898.4 | - | |
| 3.1.1 | Байгаль хамгаалах зардлын 50 хувийг тусгай дансанд шилжүүлсэн дүн | | | 59,898.4 | (59,898.4) | 59,898.4 | | 59,898.4 | 59,898.4 | - | 14 |
| **3.2 Төрийн байгууллагад өгсөн хандив, дэмжлэг** | | | - | 38,260.2 | (38,260.2) | 38,260.2 | (0.0) | 38,260.2 | 38,260.2 | - | 15 |
| 3.2.1 | Яам, агентлагт өгсөн | Мөнгөн хандив, дэмжлэг | | | - | | | - | - | - | |
| 3.2.2 | | Мөнгөн бус хандив, дэмжлэг | | | - | 8,943.0 | 8,943.0 | 8,943.0 | 8,943.0 | - | |
| 3.2.3 | Аймаг, нийслэлд өгсөн | Мөнгөн хандив, дэмжлэг | | | - | | | - | - | - | |
| 3.2.4 | | Мөнгөн бус хандив, дэмжлэг | | | - | | | - | - | - | |
| 3.2.5 | Сум, дүүрэгт өгсөн | Мөнгөн хандив, дэмжлэг | | | - | | | - | - | - | |
| 3.2.6 | | Мөнгөн бус хандив, дэмжлэг | | | - | 29,317.2 | 29,317.2 | 29,317.2 | 29,317.2 | - | |
| 3.2.7 | Бусад байгууллагад өгсөн | Мөнгөн хандив, дэмжлэг | | | - | | | - | - | - | |
| 3.2.8 | | Мөнгөн бус хандив, дэмжлэг | | 38,260.2 | (38,260.2) | | (38,260.2) | - | - | - | |
| | **Нийт дүн** | | - | 2,411,404.3 | (2,411,404.3) | 1,984,124.7 | (427,279.6) | 1,984,124.7 | 1,984,124.7 | - | |

ЗГ-ын байгууллагын тайлагнасан дүн компанийн дүнгээс (+) их, бага ( - )

ЗГ-ын байгууллагын тайлагнасан дүн компанийн дүнгээс их

Компанийн тайлагнасан дүн ЗГ-ын байгууллагын тайлагнасан дүнгээс их

**Цэвэр зөрүү**

## Б-82 "Кожеговь" ХХК

**Товч танилцуулга**

"Кожеговь" ХХК Дорноговь аймгийн Улаанбадрах суманд Ураны хайгуулын үйл ажиллагаа явуулдаг.Тус компани нь Чингэлтэй дүүргийн татварын хэлтэст харъяалагддаг.

**Засгийн газрын хүлээн авсан орлого болон компанийн төлсөн төлбөрүүд хоорондын зөрүү**
Хийгдсэн тохируулгууд болон шийдэгдээгүй үлдсэн зөрүүнүүдийн талаарх тайлбарыг дор харуулав.

1. **Аж ахуйн нэгжийн орлогын албан татвар**
   ЗГ-ын анхны тайланд тусгагдаагүй ба нэгтгэл тайлангийн явцад дэлгэрэнгүй мэдээлэлдээ тусгаж өгсөн тул зөрүүг тохируулсан.
2. **Гаалийн албан татвар**
   ЗГ-ын анхны тайланд тусгагдаагүй ба нэгтгэл тайлангийн явцад дэлгэрэнгүй мэдээлэлдээ тусгаж өгсөн тул зөрүүг тохируулсан.
3. **Нэмэгдсэн өртгийн албан татва**
   ЗГ-ын анхны тайланд тусгагдаагүй ба нэгтгэл тайлангийн явцад дэлгэрэнгүй мэдээлэлдээ тусгаж өгсөн тул зөрүүг тохируулсан.
4. **Ашигт малтмалын ашиглалтын болон хайгуулын тусгай зөвшөөрлийн төлбөр**
   ЗГ нь анхны тайландаа тусгаагүй байна. Цөмийн энергийн газар нь нэгтгэл тайлангийн явцад дэлгэрэнгүй мэдээлэлдээ тусгаж өгсөнөөр зөрүүг тохируулсан.
5. **Аж ахуйн нэгжээс төлсөн ажиллагсдын нийгмийн болон эрүүл мэндийн даатгалын шимтгэл**
   ЗГ-ын анхны тайланд тусгагдаагүй ба нэгтгэл тайлангийн явцад дэлгэрэнгүй мэдээлэлдээ тусгаж өгсөн тул зөрүүг тохируулсан.
6. **Гадаадын мэргэжилтэн, ажилчны ажлын байрны төлбөр**
   ЗГ-ын анхны тайланд тусгагдаагүй ба нэгтгэл тайлангийн явцад дэлгэрэнгүй мэдээлэлдээ тусгаж өгсөн тул зөрүүг тохируулсан.
7. **Гаалийн үйлчилгээний хураамж**
   ЗГ-ын анхны тайланд тусгагдаагүй ба нэгтгэл тайлангийн явцад дэлгэрэнгүй мэдээлэлдээ тусгаж өгсөн тул зөрүүг тохируулсан.
8. **Хураамж, үйлчилгээний хөлс**
   **Яам, төрийн захиргааны байгууллагад төлсөн үйлчилгээний хөлс**
   Компани нь анхны тайландаа гаалийн үйлчилгээний хураамжийг энэ хэсэгт давхар тусгасан байна. Гадаадын ажиллах хүч, мэргэжилтний үйлчилгээний хураамжийг гаалийн үйлчилгээний хураамжуудийг хасч зохих санхүүгийн урсгалд тохируулласа. Мөн компанийн дэлгэрэнгүй мэдээллийн дагуу ГХЯ, ГИХАЭГ, АМГ, ЦЭГ-т албан бичиг илгээж холбогдох мэдээлэл авч, тохируулсан.
   **Гадаадын ажиллах хүч, мэргэжилтний үйлчилгээний хураамж**
   Компани санаачлагын албанд өгсөн тайландаа яам төрийн захиргааны байгууллагад төлсөн үйлчилгээний хөлс хэсэгт тайлагнасан байсныг хасч энэ мөрөнд тохируулсан. Мөн ЗГ-ын анхны нэгтгэлд тусгагдаагүй ба нэгтгэлийн явцад ХХҮГ нь дэлгэрэнгүй мэдээлэлдээ тусгаж өгсөн тул тохируулгыг хийсэн.
9. **Торгууль**
   ЗГ анхны нэгтгэлдээ тусгаагүй ба нэгтгэлийн явцад дэлгэрэнгүй мэдээлэлд тусгагдаж ирсэнээр тохируулласа. Энэ торгууль МХЕГ болон СБДүүргийн НДХ-ийн хяналт шалгалтаар тавигдсан хүү торгуулийн дүн байна.
10. **Автотээврийн болон өөрөө явагч хэрэгслийн албан татвар**
    ЗГ-ын анхны тайланд тусгагдаагүй ба нэгтгэлийн явцад дэлгэрэнгүйгээр ирүүлсэнээр тохируулагдлаа.
11. **Бусад**
    Компани нь анхны тайландаа ХХОАТ-ыг тайлагнасныг хасч тохируулласа. Энэ татвар нь нэгтгэл тайлангийн нэгтгэлд хамрагдахгүй санхүүгийн урсгал юм.
12. **Газрын төлбөр**
    ЗГ-ын анхны тайланд тусгагдаагүй ба нэгтгэлийн явцад дэлгэрэнгүйгээр ирүүлсэнээр тохируулагдлаа.
13. **Ус, рашаан ашигласны төлбөр**
    ЗГ-ын анхны тайланд тусгагдаагүй ба нэгтгэлийн явцад дэлгэрэнгүйгээр ирүүлсэнээр тохируулагдлаа.
14. **Байгаль хамгаалах зардлын 50 хувийг тусгай дансанд шилжүүлсэн дүн**
    ЗГ-ын анхны тайланд тусгагдаагүй ба нэгтгэлийн явцад дэлгэрэнгүйгээр ирүүлсэнээр тохируулагдлаа.
15. **Төрийн байгууллагад өгсөн хандив, дэмжлэг**
    **Яам, агентлагт өгсөн мөнгөн бус хандив, дэмжлэг**
    Аль, аль нь анхны нэгтгэлийн тайландаа тусгаагүй ба нэгтгэлийн явцад Хүүхэд асран хүмүүжүүлэх төвөөс ирсэн дэлгэрэнгүй мэдээлэлд үндэслэн тохируулсан.
    **Бусад байгууллагад өгсөн мөнгөн бус хандив, дэмжлэг**
    Яам агентлаг болон суманд өгсөн хандивыг энэ хандивын дүнд оруулж тусгасан байсныг хасч тохируулласа.

**Òî äðóóëãà:**
Тайлагнасан дүнгийн талаархи дэлгэрэнгүй мэдээлэл хүссэн албан бичгийг 2012 оны 08 дугаар сарын 14-нд илгээж, хариуг 08 дугаар сарын 27-нд авсан. ЗГ-ын дэлгэрэнгүй мэдээллийг холбогдох байгууллагуудаас гаргуулан авч, хандив, дэмжлэгийн талаар Төр, засгийн болон төсвийн байгууллагуудад албан бичгийг 2012 оны 09 дүгээр сарын 26-нд хүргүүлсэн. Төр, засгийн, төсвийн, орон нутгийн захиргааны байгууллагууд болон компани руу утсаар шаардаж холбогдох мэдээллийг авч ажилласан.
**Õóðààí ãóé òàéëáàð:**
Хоёр талаас шаардлагатай мэдээллүүдийг бүрэн хэмжээнд авч ажилласаны үр дүнд энэ компанийн хувьд шийдвэрлэгдээгүй зөрүү үүсээгүй байна.

## Б-83 "Коммод" ХХК

Доорх хүснэгтэд ЗГ болон компаниудаас ОУИТБС-ын ажлын албанд батлагдсан маягтын дагуу анхлан ирүүлсэн тайланг нэгтгэхэд үүссэн анхны зөрүү, нэгтгэлийн ажлын явцад хийгдсэн тохируулгын дэлгэрэнгүй болон шийдэгдээгүй үлдсэн зөрүүнүүдийг татварын төрөл тус бүр дээр харуулав.

| № | 2685841 | Анхны нэгтгэл | | Анхны нэгтгэлийн зөрүү,цэвэр | Тохируулга | | Тохируулгын дараа | | Шийдэгдээгүй зөрүү, цэвэр | Тодотгол |
|---|---|---|---|---|---|---|---|---|---|---|
| | Үзүүлэлт | ЗГ | Компани | | ЗГ | Компани | ЗГ | Компани | | |
| **1. Улсын төсөвт төлсөн албан татвар, төлбөр, хураамж, ногдол ашиг** | | **433,622.3** | **-** | **433,622.3** | **-** | **433,622.3** | **433,622.3** | **433,622.3** | **(0.0)** | |
| **1.1 Татвар, хураамж** | | **432,828.5** | **-** | **432,828.5** | **-** | **432,828.5** | **432,828.5** | **432,828.5** | **(0.0)** | |
| 1.1.1 | Аж ахуйн нэгжийн орлогын албан татвар | 12,138.3 | | 12,138.3 | | 12,138.3 | 12,138.3 | 12,138.3 | - | 1 |
| 1.1.2 | Гаалийн албан татвар | 87,591.8 | | 87,591.8 | | 87,591.8 | 87,591.8 | 87,591.8 | - | 2 |
| 1.1.3 | Нэмэгдсэн өртгийн албан татвар | 183,942.8 | | 183,942.8 | | 183,942.8 | 183,942.8 | 183,942.8 | - | 3 |
| 1.1.4 | Автобинзен, дизелийн түлшний онцгой албан татвар | | | - | | | - | - | - | |
| 1.1.5 | Автобинзен, дизелийн түлшний албан татвар | | | - | | | - | - | - | |
| 1.1.6 | Ашигт малтмалын нөөц ашигласны төлбөр болон нэмэлт төлбөр | 9,936.1 | | 9,936.1 | | 9,936.1 | 9,936.1 | 9,936.1 | - | 4 |
| 1.1.7 | Ашигт малтмалын ашиглалтын болон хайгуулын тусгай зөвшөөрлийн төлбөр | 133,852.2 | | 133,852.2 | | 133,852.2 | 133,852.2 | 133,852.2 | - | 5 |
| 1.1.8 | Зарим бүтээгдэхүүний үнийн өсөлтийн албан татвар | | | - | | | - | - | - | |
| 1.1.9 | Цөмийн төхөөрөмж барих, өөрчлөх, шинэчлэх, ашиглалтаас гаргах, ашиглах тусгай зөвшөөрлийн улсын тэмдэгтийн хураамж | | | - | | | - | - | - | |
| 1.1.10 | Цөмийн бодис эзэмших, ашиглах, худалдах, импортлох,экспортлох, тээвэрлэх, хаягдлыг булах тусгай зөвшөөрлийн улсын тэмдэгтийн хураамж | | | - | | | - | - | - | |
| 1.1.11 | Цацраг идэвхт ашигт малтмал импортлох, экспортлох, тээвэрлэх, хаягдлыг булах, ашиглалтын дараа газар нөхөн сэргээх тусгай зөвшөөрлийн улсын тэмдэгтийн хураамж | | | - | | | - | - | - | |
| 1.1.12 | Цацрагийн үүсгүүрийг эзэмших, ашиглах, худалдах, үгсрах, байрлуулах, түрээслэх, үйлдвэрлэх, ашиглалтаас гаргах, задлах, хадгалах, тээвэрлэх, импортлох, экспортлох, хаягдлыг булах, идэвхийг сулруулах болон түүнтэй холбогдсон бусад үйл ажиллагаа эрхлэх тусгай зөвшөөрлийн улсын тэмдэгтийн хураамж | | | - | | | - | - | - | |
| 1.1.13 | Аж ахуйн нэгжээс төлсөн ажиллагсдын нийгмийн болон эрүүл мэндийн даатгалын шимтгэл | 5,367.3 | | 5,367.3 | | 5,367.3 | 5,367.3 | 5,367.3 | (0.0) | 6 |
| **1.2 Төлбөр** | | **19.0** | **-** | **19.0** | **-** | **19.0** | **19.0** | **19.0** | **-** | |
| 1.2.1 | Улсын төсвийн хөрөнгөөр хайгуул хийсэн ордны нөхөн төбөр | | | - | | | - | - | - | |
| 1.2.2 | Гадаадын мэргэжилтэн, ажилчны ажлын байрны төлбөр | | | - | | | - | - | - | |
| 1.2.3 | Бүтээгдэхүүн хуваах гэрээнд тухайн жилд гарын үсэг зурсаны урамшуулал | | | - | | | - | - | - | |
| 1.2.4 | Бүтээгдэхүүн хуваах гэрээгээр олборлолт эхэлсэний урамшуулал | | | - | | | - | - | - | |
| 1.2.5 | Бүтээгдэхүүн хуваах гэрээгээр тухайн жилд төвлөрүүлсэн сургалтын урамшуулал | | | - | | | - | - | - | |
| 1.2.6 | Бүтээгдэхүүн хуваах гэрээнд заасан нөхцлийн дагуу төвлөрүүлсэн талбайн дэнчин | | | - | | | - | - | - | |
| 1.2.7 | Бүтээгдэхүүн хуваах гэрээнд заасан нөхцлийн дагуу төвлөрүүлсэн захиргааны үйлчилгээний шимтгэл | | | - | | | - | - | - | |
| 1.2.8 | Бүтээгдэхүүн хуваах гэрээнд заасан нөхцлийн дагуу төлөөлөгчийн газрын үйл ажиллагааг дэмжсэн төлбөр | | | - | | | - | - | - | |

## Б-83 "Коммод" ХХК

Доорх хүснэгтэд ЗГ болон компаниудаас ОУИТБС-ын ажлын албанд батлагдсан маягтын дагуу анхлан ирүүлсэн тайланг нэгтгэхэд үүссэн анхны зөрүү, нэгтгэлийн ажлын явцад хийгдсэн тохируулгын дэлгэрэнгүй болон шийдэгдээгүй үлдсэн зөрүүнүүдийг татварын төрөл тус бүр дээр харуулав.

| № | 2685841 | Анхны нэгтгэл | | Анхны нэгтгэлийн зөрүү,цэвэр | Тохируулга | | Тохируулгын дараа | | Шийдэгдээгүй зөрүү, цэвэр | Тодотгол |
|---|---|---|---|---|---|---|---|---|---|---|
| | Үзүүлэлт | ЗГ | Компани | | ЗГ | Компани | ЗГ | Компани | | |
| 1.2.9 | Агаарын бохирдлын төлбөр | 19.0 | | 19.0 | | 19.0 | 19.0 | 19.0 | - | 7 |
| **1.3 Яам, төрийн захиргааны байгууллагад төлсөн үйлчилгээний хөлс, хураамж** | | **774.8** | **-** | **774.8** | **-** | **774.8** | **774.8** | **774.8** | **-** | |
| 1.3.1 | Гаалийн үйлчилгээний хураамж | 474.8 | | 474.8 | | 474.8 | 474.8 | 474.8 | - | 8 |
| 1.3.2 | Яам, төрийн захиргааны байгууллагад төлсөн тэмдэгтийн хураамж | | | - | | | - | - | - | |
| 1.3.3 | Яам, төрийн захиргааны байгууллагад төлсөн үйлчилгээний хөлс | 300.0 | | 300.0 | | 300.0 | 300.0 | 300.0 | - | 9 |
| 1.3.4 | Гадаадын ажиллах хүч, мэргэжилтний үйлчилгээний хураамж | | | - | | | - | - | - | |
| **1.4 Төрийн өмчийн ногдол ашиг** | | **-** | **-** | **-** | **-** | **-** | **-** | **-** | **-** | |
| 1.4.1 | Төрийн өмчийн ногдол ашиг | | | - | | | - | - | - | |
| **1.5 Засгийн газрын орлого ба бусад орлого** | | **-** | **-** | **-** | **-** | **-** | **-** | **-** | **-** | |
| 1.5.1 | Бүтээгдэхүүн хуваах гэрээний дагуу Засгийн газарт ногдох газрын тосны орлого | | | - | | | - | - | - | |
| 1.5.2 | Үүнээс роялти | | | - | | | - | - | - | |
| **1.6 Бусад** | | **-** | **-** | **-** | **-** | **-** | **-** | **-** | **-** | |
| 1.6.1 | Торгууль | | | - | | | - | - | - | |
| **2. Орон нутгийн төсөвт төлсөн албан татвар, төлбөр, хураамж, ногдол ашиг** | | **6,180.0** | **-** | **6,180.0** | **751.8** | **9,382.9** | **6,931.8** | **9,382.9** | **(2,451.1)** | |
| **2.1 Орон нутгийн төсөвт төлсөн татвар** | | **5,044.3** | **-** | **5,044.3** | **-** | **5,044.3** | **5,044.3** | **5,044.3** | **-** | |
| 2.1.1 | Үл хөдлөх эд хөрөнгийн албан татвар | 3,336.8 | | 3,336.8 | | 3,336.8 | 3,336.8 | 3,336.8 | - | 10 |
| 2.1.2 | Автотээврийн болон өөрөө явагч хэрэгслийн албан татвар | 1,707.5 | | 1,707.5 | | 1,707.5 | 1,707.5 | 1,707.5 | - | 11 |
| 2.1.3 | Бусад | | | - | | | - | - | - | |
| **2.2 Төлбөр** | | **1,135.7** | **-** | **1,135.7** | **551.8** | **4,138.6** | **1,687.5** | **4,138.6** | **(2,451.1)** | |
| 2.2.1 | Газрын төлбөр | 1,135.7 | | 1,135.7 | 551.8 | 4,138.6 | 1,687.5 | 4,138.6 | (2,451.1) | 12 |
| 2.2.2 | Ус, рашаан ашигласны төлбөр | | | - | | | - | - | - | |
| 2.2.3 | Ойгоос хэрэглээний мод, түлээ бэлтгэж, ашигласны төлбөр | | | - | | | - | - | - | |
| 2.2.4 | Түгээмэл тархацтай ашигт малтмалын нөөц ашигласны төлбөр | | | - | | | - | - | - | |
| 2.2.5 | Гадаадын мэргэжилтэн, ажилчны ажлын байрны төлбөр | | | - | | | - | - | - | |
| 2.2.6 | Бүтээгдэхүүн хуваах гэрээний дагуу хүлээн авсан дэмжлэг | | | - | | | - | - | - | |
| 2.2.7 | Ашигт малтмалаас бусад байгалийн баялаг ашиглах зөвшөөрлийн хураамж | | | - | | | - | - | - | |
| **2.3 Нутгийн захиргааны байгууллагад төлсөн хураамж, үйлчилгээний хөлс** | | **-** | **-** | **-** | **200.0** | **200.0** | **200.0** | **200.0** | **-** | |
| 2.3.1 | Орон нутгийн төсөвт төлсөн тэмдэгтийн хураамж | | | - | | | - | - | - | |
| 2.3.2 | Нутгийн захиргааны байгууллагад төлсөн үйлчилгээний хөлс | | | - | 200.0 | 200.0 | **200.0** | **200.0** | - | 13 |

## Б-83 "Коммод" ХХК

Доорх хүснэгтэд ЗГ болон компаниудаас ОУИТБС-ын ажлын албанд батлагдсан маягтын дагуу анхлан ирүүлсэн тайланг нэгтгэхэд үүссэн анхны зөрүү, нэгтгэлийн ажлын явцад хийгдсэн тохируулгын дэлгэрэнгүй болон шийдэгдээгүй үлдсэн зөрүүнүүдийг татварын төрөл тус бүр дээр харуулав.

| № | 2685841 | | Анхны нэгтгэл | | Анхны нэгтгэлийн зөрүү,цэвэр | Тохируулга | | Тохируулгын дараа | | Шийдэгдээгүй зөрүү, цэвэр | Тодотгол |
|---|---|---|---|---|---|---|---|---|---|---|---|
| | Үзүүлэлт | | ЗГ | Компани | | ЗГ | Компани | ЗГ | Компани | | |
| **2.4 Орон нутгийн төрийн өмчийн ногдол ашиг** | | | **-** | **-** | **-** | **-** | **-** | **-** | **-** | **-** | |
| 2.4.1 | Орон нутгийн төрийн өмчийн ногдол ашиг | | | | - | | | - | - | - | |
| **2.5 Бусад** | | | **-** | **-** | **-** | **-** | **-** | **-** | **-** | **-** | |
| 2.5.1 | Торгууль | | | | - | | | - | - | - | |
| **3. Бусад төлбөр ба зардал** | | | **3,743.0** | **-** | **3,743.0** | **6,637.6** | **10,380.6** | **10,380.6** | **10,380.6** | **-** | |
| **3.1 Байгаль хамгаалах зардлын урьдчилгаа** | | | **3,743.0** | **-** | **3,743.0** | **-** | **3,743.0** | **3,743.0** | **3,743.0** | **-** | |
| 3.1.1 | Байгаль хамгаалах зардлын 50 хувийг тусгай дансанд шилжүүлсэн дүн | | 3,743.0 | | 3,743.0 | | 3,743.0 | 3,743.0 | 3,743.0 | - | 14 |
| **3.2 Төрийн байгууллагад өгсөн хандив, дэмжлэг** | | | **-** | **-** | **-** | **6,637.6** | **6,637.6** | **6,637.6** | **6,637.6** | **-** | |
| 3.2.1 | Яам, агентлагт өгсөн | Мөнгөн хандив, дэмжлэг | | | - | | | - | - | - | |
| 3.2.2 | | Мөнгөн бус хандив, дэмжлэг | | | - | | | - | - | - | |
| 3.2.3 | Аймаг, нийслэлд өгсөн | Мөнгөн хандив, дэмжлэг | | | - | | | - | - | - | |
| 3.2.4 | | Мөнгөн бус хандив, дэмжлэг | | | - | | | - | - | - | |
| 3.2.5 | Сум, дүүрэгт өгсөн | Мөнгөн хандив, дэмжлэг | | | - | | | - | - | - | |
| 3.2.6 | | Мөнгөн бус хандив, дэмжлэг | | | - | 6,637.6 | 6,637.6 | 6,637.6 | 6,637.6 | - | 15 |
| 3.2.7 | Бусад байгууллагад өгсөн | Мөнгөн хандив, дэмжлэг | | | - | | | - | - | - | |
| 3.2.8 | | Мөнгөн бус хандив, дэмжлэг | | | - | | | - | - | - | |
| | **Нийт дүн** | | **443,545.3** | **-** | **443,545.3** | **7,389.5** | **453,385.9** | **450,934.8** | **453,385.9** | **(2,451.1)** | |

ЗГ-ын байгууллагын тайлагнасан дүн компанийн дүнгээс (+) их, бага ( - )

ЗГ-ын байгууллагын тайлагнасан дүн компанийн дүнгээс их **-**

Компанийн тайлагнасан дүн ЗГ-ын байгууллагын тайлагнасан дүнгээс их **(2,451.1)**

**Цэвэр зөрүү** **(2,451.1)**

## Б-83 “Коммод” ХХК

**Товч танилцуулга**

“Коммод” ХХК нь Дорноговь аймгийн Эрдэнэ сумын нутагт Хунхатсуман-Уул уурхайд хайлуур жоншний олборлолтын үйл ажиллагаа эрхэлдэг. Тус компани нь Чингэлтэй дүүргийн татварын хэлтэст харъяалагддаг. Компанийн оффис нь Спортын төв ордны дэргэд, Гүүд микс төвд байрладаг.

**Засгийн газрын хүлээн авсан орлого болон Компанийн төлсөн төлбөрүүд хоорондын зөрүү**

Хийгдсэн тохируулгууд болон шийдэгдээгүй үлдсэн зөрүүнүүдийн талаарх тайлбарыг дор харуулав.

1. **Аж ахуйн нэгжийн орлогын албан татвар**
   Компани 2011 оны тайлангаа санаачлагын албанд өгөөгүйн улмаас зөрүү үүссэн ба нэгтгэл тайлангийн явцад тайланг, дэлгэрэнгүй мэдээллийн хамт гаргаж өгсөн тул зөрүүг тохируулсан.
2. **Гаалийн албан татвар**
   Компани 2011 оны тайлангаа санаачлагын албанд өгөөгүйн улмаас зөрүү үүссэн ба нэгтгэл тайлангийн явцад тайланг, дэлгэрэнгүй мэдээллийн хамт гаргаж өгсөн тул зөрүүг тохируулсан.
3. **Нэмэгдсэн өртгийн албан татвар**
   Компани 2011 оны тайлангаа санаачлагын албанд өгөөгүйн улмаас зөрүү үүссэн ба нэгтгэл тайлангийн явцад тайланг, дэлгэрэнгүй мэдээллийн хамт гаргаж өгсөн тул зөрүүг тохируулсан.
4. **Ашигт малтмалын нөөц ашигласны төлбөр болон нэмэлт төлбөр**
   Компани 2011 оны тайлангаа санаачлагын албанд өгөөгүйн улмаас зөрүү үүссэн ба нэгтгэл тайлангийн явцад тайланг, дэлгэрэнгүй мэдээллийн хамт гаргаж өгсөн тул зөрүүг тохируулсан.
5. **Ашигт малтмалын ашиглалтын болон хайгуулын тусгай зөвшөөрлийн төлбөр**
   Компани 2011 оны тайлангаа санаачлагын албанд өгөөгүйн улмаас зөрүү үүссэн ба нэгтгэл тайлангийн явцад тайланг, дэлгэрэнгүй мэдээллийн хамт гаргаж өгсөн тул зөрүүг тохируулсан.
6. **Аж ахуйн нэгжээс төлсөн ажиллагсдын нийгмийн болон эрүүл мэндийн даатгалын шимтгэл**
   Компани 2011 оны тайлангаа санаачлагын албанд өгөөгүйн улмаас зөрүү үүссэн ба нэгтгэл тайлангийн явцад тайланг, дэлгэрэнгүй мэдээллийн хамт гаргаж өгсөн тул зөрүүг тохируулсан.
7. **Агаарын бохирдлын төлбөр**
   Компани 2011 оны тайлангаа санаачлагын албанд өгөөгүйн улмаас зөрүү үүссэн ба нэгтгэл тайлангийн явцад тайланг, дэлгэрэнгүй мэдээллийн хамт гаргаж өгсөн тул зөрүүг тохируулсан.
8. **Гаалийн үйлчилгээний хураамж**
   Компани 2011 оны тайлангаа санаачлагын албанд өгөөгүйн улмаас зөрүү үүссэн ба нэгтгэл тайлангийн явцад тайланг, дэлгэрэнгүй мэдээллийн хамт гаргаж өгсөн тул зөрүүг тохируулсан.
9. **Хураамж, үйлчилгээний хөлс**
   **Яам, төрийн захиргааны байгууллагад төлсөн үйлчилгээний хөлс**
   Компани 2011 оны тайлангаа санаачлагын албанд өгөөгүйн улмаас зөрүү үүссэн ба нэгтгэл тайлангийн явцад тайланг, дэлгэрэнгүй мэдээллийн хамт гаргаж өгсөн тул зөрүүг тохируулсан.
10. **Үл хөдлөх эд хөрөнгийн албан татвар**
    Компани 2011 оны тайлангаа санаачлагын албанд өгөөгүйн улмаас зөрүү үүссэн ба нэгтгэл тайлангийн явцад тайланг, дэлгэрэнгүй мэдээллийн хамт гаргаж өгсөн тул зөрүүг тохируулсан.
11. **Автотээврийн болон өөрөө явагч хэрэгслийн албан татвар**
    Компани 2011 оны тайлангаа санаачлагын албанд өгөөгүйн улмаас зөрүү үүссэн ба нэгтгэл тайлангийн явцад тайланг, дэлгэрэнгүй мэдээллийн хамт гаргаж өгсөн тул зөрүүг тохируулсан.
12. **Газрын төлбөр**
    Компани 2011 оны тайлангаа санаачлагын албанд өгөөгүйн улмаас зөрүү үүссэн ба нэгтгэл тайлангийн явцад тайланг, дэлгэрэнгүй мэдээллийн хамт гаргаж өгсөн тул тохируулсан. Нэгтгэл тайлангийн явцад компаниас гаргаж ирүүлсэн дэлгэрэнгүй мэдээлэлд үндэслэн Баянгол дүүргийн татварын хэлтэст албан бичиг хүргүүлж, хариу мэдээлэл авахад тус дүүргийн татварын дансанд уг төлбөр ороогүй байна гэсэн хариу өгсөн тул зөрүү шийдвэрлэгдсэнгүй.
13. **Нутгийн захиргааны байгууллагад төлсөн үйлчилгээний хөлс**
    ЗГ болон компани анхны тайландаа тусгаагүй байна. Компани 2011 оны тайлангаа санаачлагын албанд өгөөгүйн улмаас зөрүү үүссэн ба нэгтгэл тайлангийн явцад тайланг, дэлгэрэнгүй мэдээллийн хамт гаргаж өгсөн тул тохируулсан. Нэгтгэл тайлангийн явцад Дорноговь Эрдэнэ сумын ЗДТГ-аас ирүүлсэн мэдээлэлд үндэслэн тохируулсан.
14. **Байгаль хамгаалах зардлын 50 хувийг тусгай дансанд шилжүүлсэн дүн**
    Компани 2011 оны тайлангаа санаачлагын албанд өгөөгүйн улмаас зөрүү үүссэн ба нэгтгэл тайлангийн явцад тайланг, дэлгэрэнгүй мэдээллийн хамт гаргаж өгсөн тул тохируулсан.
15. **Төрийн байгууллагад өгсөн хандив, дэмжлэг**
    **Сум, дүүрэгт өгсөн мөнгөн бус хандив, дэмжлэг**
    ЗГ болон компани анхны тайландаа тусгаагүй байна. Компани 2011 оны тайлангаа санаачлагын албанд өгөөгүйн улмаас зөрүү үүссэн ба нэгтгэл тайлангийн явцад тайланг, дэлгэрэнгүй мэдээллийн хамт гаргаж өгсөн тул тохируулсан
    Нэгтгэл тайлангийн явцад Дорноговь Эрдэнэ сумын ЗДТГ-аас ирүүлсэн мэдээлэлд үндэслэн тохируулсан.

**Òðàíñôåð:**

Тайлагнасан дүнгийн талаархи дэлгэрэнгүй мэдээлэл хүссэн албан бичгийг 2012 оны 08 дугаар сарын 14-нд илгээж, хариуг 09 дүгээр сарын 27-нд авсан. ЗГ-ын дэлгэрэнгүй мэдээллийг холбогдох байгууллагуудаас гаргуулан авч, хандив, дэмжлэгийн талаар Төр, засгийн болон төсвийн байгууллагуудад албан бичгийг 2012 оны 09 дүгээр сарын 26-нд хүргүүлсэн. Төр, засгийн, төсвийн, орон нутгийн захиргааны байгууллагууд болон компани руу утсаар шаардаж холбогдох мэдээллийг авч ажилласан.

**Õóðàíãóé òàëáàð:**

Баянгол дүүргийн татварын хэлтсээс тус компанийн газрын төлбөрийн төлөлт тодорхойлогдоогүй учраас зөрүү шийдвэрлэгдээгүй үлдсэн байна.

## Б-84 "Кью Жи Экс" ХХК

Доорх хүснэгтэд ЗГ болон компаниудаас ОУИТБС-ын ажлын албанд батлагдсан маягтын дагуу анхлан ирүүлсэн тайланг нэгтгэхэд үүссэн анхны зөрүү, нэгтгэлийн ажлын явцад хийгдсэн тохируулгын дэлгэрэнгүй болон шийдэгдээгүй үлдсэн зөрүүнүүдийг татварын төрөл тус бүр дээр харуулав.

| № | 2706865 | Анхны нэгтгэл | | Анхны нэгтгэлийн зөрүү,цэвэр | Тохируулга | | Тохируулгын дараа | | Шийдэгдээгүй зөрүү, цэвэр | Тодотгол |
|---|---|---|---|---|---|---|---|---|---|---|
| | Үзүүлэлт | ЗГ | Компани | | ЗГ | Компани | ЗГ | Компани | | |
| **1. Улсын төсөвт төлсөн албан татвар, төлбөр, хураамж, ногдол ашиг** | | **266,395.8** | **266,405.0** | **(9.2)** | **9.0** | **(0.2)** | **266,404.8** | **266,404.8** | **-** | |
| **1.1 Татвар, хураамж** | | **253,834.8** | **253,835.0** | **(0.2)** | **-** | **(0.2)** | **253,834.8** | **253,834.8** | **-** | |
| 1.1.1 | Аж ахуйн нэгжийн орлогын албан татвар | 400 | 400 | - | | | 400.0 | 400.0 | - | |
| 1.1.2 | Гаалийн албан татвар | 2242 | 2242 | **0.4** | | 0.4 | 2,242.4 | 2,242.4 | - | |
| 1.1.3 | Нэмэгдсэн өртгийн албан татвар | 4859.1 | 4859 | **0.1** | | 0.1 | 4,859.1 | 4,859.1 | - | |
| 1.1.4 | Автобинзен, дизелийн түлшний онцгой албан татвар | | | - | | | - | - | - | |
| 1.1.5 | Автобинзен, дизелийн түлшний албан татвар | | | - | | | - | - | - | |
| 1.1.6 | Ашигт малтмалын нөөц ашигласны төлбөр болон нэмэлт төлбөр | | | - | | | - | - | - | |
| 1.1.7 | Ашигт малтмалын ашиглалтын болон хайгуулын тусгай зөвшөөрлийн төлбөр | 18423 | 18423 | **(0.2)** | | (0.2) | 18,422.8 | 18,422.8 | - | |
| 1.1.8 | Зарим бүтээгдэхүүний үнийн өсөлтийн албан татвар | | | - | | | - | - | - | |
| 1.1.9 | Цөмийн төхөөрөмж барих, өөрчлөх, шинэчлэх, ашиглалтаас гаргах, ашиглах тусгай зөвшөөрлийн улсын тэмдэгтийн хураамж | | | - | | | - | - | - | |
| 1.1.10 | Цөмийн бодис эзэмших, ашиглах, худалдах, импортлох,экспортлох, тээвэрлэх, хаягдлыг булах тусгай зөвшөөрлийн улсын тэмдэгтийн хураамж | | | - | | | - | - | - | |
| 1.1.11 | Цацраг идэвхт ашигт малтмал импортлох, экспортлох, тээвэрлэх, хаягдлыг булах, ашиглалтын дараа газар нөхөн сэргээх тусгай зөвшөөрлийн улсын тэмдэгтийн хураамж | | | - | | | - | - | - | |
| 1.1.12 | Цацрагийн үүсгүүрийг эзэмших, ашиглах, худалдах, угсрах, байрлуулах, түрээслэх, үйлдвэрлэх, ашиглалтаас гаргах, задлах, хадгалах, тээвэрлэх, импортлох, экспортлох, хаягдлыг булах, идэвхийг сулруулах болон түүнтэй холбогдсон бусад үйл ажиллагаа эрхлэх тусгай зөвшөөрлийн улсын тэмдэгтийн хураамж | | | - | | | - | - | - | |
| 1.1.13 | Аж ахуйн нэгжээс төлсөн ажиллагсдын нийгмийн болон эрүүл мэндийн даатгалын шимтгэл | 227911 | 227911 | **(0.5)** | | (0.5) | 227,910.5 | 227,910.5 | - | |
| **1.2 Төлбөр** | | **6,783.5** | **6,783.0** | **0.5** | **-** | **0.5** | **6,783.5** | **6,783.5** | **-** | |
| 1.2.1 | Улсын төсвийн хөрөнгөөр хайгуул хийсэн ордны нөхөн төбөр | | | - | | | - | - | - | |

## Б-84 "Кью Жи Экс" ХХК

Доорх хүснэгтэд ЗГ болон компаниудаас ОУИТБС-ын ажлын албанд батлагдсан маягтын дагуу анхлан ирүүлсэн тайланг нэгтгэхэд үүссэн анхны зөрүү, нэгтгэлийн ажлын явцад хийгдсэн тохируулгын дэлгэрэнгүй болон шийдэгдээгүй үлдсэн зөрүүнүүдийг татварын төрөл тус бүр дээр харуулав.

| № | 2706865 | Анхны нэгтгэл | | Анхны нэгтгэлийн зөрүү,цэвэр | Тохируулга | | Тохируулгын дараа | | Шийдэгдээгүй зөрүү, цэвэр | Тодотгол |
|---|---|---|---|---|---|---|---|---|---|---|
| | Үзүүлэлт | ЗГ | Компани | | ЗГ | Компани | ЗГ | Компани | | |
| 1.2.2 | Гадаадын мэргэжилтэн, ажилчны ажлын байрны төлбөр | 6739 | 6739 | **0.2** | | 0.2 | 6,739.2 | 6,739.2 | - | |
| 1.2.3 | Бүтээгдэхүүн хуваах гэрээнд тухайн жилд гарын үсэг зурсаны урамшуулал | | 44 | **(44.0)** | | (44.0) | **-** | **-** | **-** | |
| 1.2.4 | Бүтээгдэхүүн хуваах гэрээгээр олборлолт эхэлсэний урамшуулал | | | **-** | | | **-** | **-** | **-** | |
| 1.2.5 | Бүтээгдэхүүн хуваах гэрээгээр тухайн жилд төвлөрүүлсэн сургалтын урамшуулал | | | **-** | | | **-** | **-** | **-** | |
| 1.2.6 | Бүтээгдэхүүн хуваах гэрээнд заасан нөхцлийн дагуу төвлөрүүлсэн талбайн дэнчин | | | **-** | | | **-** | **-** | **-** | |
| 1.2.7 | Бүтээгдэхүүн хуваах гэрээнд заасан нөхцлийн дагуу төвлөрүүлсэн захиргааны үйлчилгээний шимтгэл | | | **-** | | | **-** | **-** | **-** | |
| 1.2.8 | Бүтээгдэхүүн хуваах гэрээнд заасан нөхцлийн дагуу төлөөлөгчийн газрын үйл ажиллагааг дэмжсэн төлбөр | | | **-** | | | **-** | **-** | **-** | |
| 1.2.9 | Агаарын бохирдлын төлбөр | 44 | | **44.3** | | 44.3 | 44.3 | 44.3 | - | |
| **1.3 Яам, төрийн захиргааны байгууллагад төлсөн үйлчилгээний хөлс, хураамж** | | **5,777.5** | **5,787.0** | **(9.5)** | **9.0** | **(0.5)** | **5,786.5** | **5,786.5** | **-** | |
| 1.3.1 | Гаалийн үйлчилгээний хураамж | 7 | 16 | **(9.0)** | 9.0 | | **16.0** | **16.0** | **-** | |
| 1.3.2 | Яам, төрийн захиргааны байгууллагад төлсөн тэмдэгтийн хураамж | | | **-** | | | **-** | **-** | **-** | |
| 1.3.3 | Яам, төрийн захиргааны байгууллагад төлсөн үйлчилгээний хөлс | 5720 | 5720 | 1377 | | (0.5) | 5,719.5 | 5,719.5 | - | |
| 1.3.4 | Гадаадын ажиллах хүч, мэргэжилтний үйлчилгээний хураамж | 51 | 51 | **-** | | | 51.0 | 51.0 | **-** | |
| **1.4 Төрийн өмчийн ногдол ашиг** | | **-** | **-** | **-** | **-** | **-** | **-** | **-** | **-** | |
| 1.4.1 | Төрийн өмчийн ногдол ашиг | | | **-** | | | **-** | **-** | **-** | |
| **1.5 Засгийн газрын орлого ба бусад орлого** | | **-** | **-** | **-** | **-** | **-** | **-** | **-** | **-** | |
| 1.5.1 | Бүтээгдэхүүн хуваах гэрээний дагуу Засгийн газарт ногдох газрын тосны орлого | | | | | | **-** | **-** | **-** | |
| 1.5.2 | Үүнээс роялти | | | | | | **-** | **-** | **-** | |
| **1.6 Бусад** | | **-** | **-** | **-** | **-** | **-** | **-** | **-** | **-** | |
| 1.6.1 | Торгууль | | | **-** | | | **-** | - | - | |
| **2. Орон нутгийн төсөвт төлсөн албан татвар, төлбөр, хураамж, ногдол ашиг** | | **1,006.4** | **103.0** | **903.4** | **103.0** | **1,006.4** | **1,109.4** | **1,109.4** | **-** | |
| **2.1 Орон нутгийн төсөвт төлсөн татвар** | | **1,006.4** | **-** | **1,006.4** | **-** | **1,006.4** | **1,006.4** | **1,006.4** | **-** | |

## Б-84 "Кью Жи Экс" ХХК

Доорх хүснэгтэд ЗГ болон компаниудаас ОУИТБС-ын ажлын албанд батлагдсан маягтын дагуу анхлан ирүүлсэн тайланг нэгтгэхэд үүссэн анхны зөрүү, нэгтгэлийн ажлын явцад хийгдсэн тохируулгын дэлгэрэнгүй болон шийдэгдээгүй үлдсэн зөрүүнүүдийг татварын төрөл тус бүр дээр харуулав.

| № | 2706865 | | Анхны нэгтгэл | | Анхны нэгтгэлийн зөрүү,цэвэр | Тохируулга | | Тохируулгын дараа | | Шийдэгдээгүй зөрүү, цэвэр | Тодотгол |
|---|---|---|---|---|---|---|---|---|---|---|---|
| | Үзүүлэлт | | ЗГ | Компани | | ЗГ | Компани | ЗГ | Компани | | |
| 2.1.1 | Үл хөдлөх эд хөрөнгийн албан татвар | | | | - | | | - | - | - | |
| 2.1.2 | Автотээврийн болон өөрөө явагч хэрэгслийн албан татвар | | 1,006.4 | | **1,006.4** | | 1,006.4 | 1,006.4 | 1,006.4 | - | 1 |
| 2.1.3 | Бусад | | | | - | | | - | - | - | |
| **2.2 Төлбөр** | | | - | **103.0** | **(103.0)** | **103.0** | - | **103.0** | **103.0** | - | |
| 2.2.1 | Газрын төлбөр | | | | - | | | - | - | - | |
| 2.2.2 | Ус, рашаан ашигласны төлбөр | | | 103 | **(103.0)** | 103.0 | | 103.0 | 103.0 | - | 2 |
| 2.2.3 | Ойгоос хэрэглээний мод, түлээ бэлтгэж, ашигласны төлбөр | | | | - | | | - | - | - | |
| 2.2.4 | Түгээмэл тархацтай ашигт малтмалын нөөц ашигласны төлбөр | | | | - | | | - | - | - | |
| 2.2.5 | Гадаадын мэргэжилтэн, ажилчны ажлын байрны төлбөр | | | | - | | | - | - | - | |
| 2.2.6 | Бүтээгдэхүүн хуваах гэрээний дагуу хүлээн авсан дэмжлэг | | | | - | | | - | - | - | |
| 2.2.7 | Ашигт малтмалаас бусад байгалийн баялаг ашиглах зөвшөөрлийн хураамж | | | | - | | | - | - | - | |
| **2.3 Нутгийн захиргааны байгууллагад төлсөн хураамж, үйлчилгээний хөлс** | | | - | - | - | - | - | - | - | - | |
| 2.3.1 | Орон нутгийн төсөвт төлсөн тэмдэгтийн хураамж | | | | - | | | - | - | - | |
| 2.3.2 | Нутгийн захиргааны байгууллагад төлсөн үйлчилгээний хөлс | | | | - | | | - | - | - | |
| **2.4 Орон нутгийн төрийн өмчийн ногдол ашиг** | | | - | - | - | - | - | - | - | - | |
| 2.4.1 | Орон нутгийн төрийн өмчийн ногдол ашиг | | | | - | | | - | - | - | |
| **2.5 Бусад** | | | - | - | - | - | - | - | - | - | |
| 2.5.1 | Торгууль | | | | - | | | - | - | - | |
| **3. Бусад төлбөр ба зардал** | | | - | **2,200.0** | **(2,200.0)** | **2,200.0** | - | **2,200.0** | **2,200.0** | - | |
| **3.1 Байгаль хамгаалах зардлын урьдчилгаа** | | | - | **1,700.0** | **(1,700.0)** | **1,700.0** | - | **1,700.0** | **1,700.0** | - | |
| 3.1.1 | Байгаль хамгаалах зардлын 50 хувийг тусгай дансанд шилжүүлсэн дүн | | | 1700 | **(1,700.0)** | 1,700.0 | | 1,700.0 | 1,700.0 | - | 3 |
| **3.2 Төрийн байгууллагад өгсөн хандив, дэмжлэг** | | | - | **500.0** | **(500.0)** | **500.0** | - | **500.0** | **500.0** | - | 4 |
| 3.2.1 | Яам, агентлагт өгсөн | Мөнгөн хандив, дэмжлэг | | 500 | **(500.0)** | 500.0 | | **500.0** | 500.0 | - | |
| 3.2.2 | | Мөнгөн бус хандив, дэмжлэг | | | - | | | - | - | - | |

## Б-84 "Кью Жи Экс" ХХК

Доорх хүснэгтэд ЗГ болон компаниудаас ОУИТБС-ын ажлын албанд батлагдсан маягтын дагуу анхлан ирүүлсэн тайланг нэгтгэхэд үүссэн анхны зөрүү, нэгтгэлийн ажлын явцад хийгдсэн тохируулгын дэлгэрэнгүй болон шийдэгдээгүй үлдсэн зөрүүнүүдийг татварын төрөл тус бүр дээр харуулав.

| № | 2706865 | | Анхны нэгтгэл | | Анхны нэгтгэлийн зөрүү,цэвэр | Тохируулга | | Тохируулгын дараа | | Шийдэгдээгүй зөрүү, цэвэр | Тодотгол |
|---|---|---|---|---|---|---|---|---|---|---|---|
| | Үзүүлэлт | | ЗГ | Компани | | ЗГ | Компани | ЗГ | Компани | | |
| 3.2.3 | Аймаг, нийслэлд өгсөн | Мөнгөн хандив, дэмжлэг | | | - | | | - | - | - | |
| 3.2.4 | | Мөнгөн бус хандив, дэмжлэг | | | - | | | - | - | - | |
| 3.2.5 | Сум, дүүрэгт өгсөн | Мөнгөн хандив, дэмжлэг | | | - | | | - | - | - | |
| 3.2.6 | | Мөнгөн бус хандив, дэмжлэг | | | - | | | - | - | - | |
| 3.2.7 | Бусад байгууллагад өгсөн | Мөнгөн хандив, дэмжлэг | | | - | | | - | - | - | |
| 3.2.8 | | Мөнгөн бус хандив, дэмжлэг | | | - | | | - | - | - | |
| | Нийт дүн | | 267,402.2 | 268,708.0 | (1,305.8) | 2,312.0 | 1,006.2 | 269,714.2 | 269,714.2 | - | |

ЗГ-ын байгууллагын тайлагнасан дүн компанийн дүнгээс (+) их, бага ( - )

ЗГ-ын байгууллагын тайлагнасан дүн компанийн дүнгээс их

Компанийн тайлагнасан дүн ЗГ-ын байгууллагын тайлагнасан дүнгээс их

**Цэвэр зөрүү**

**Б-84 “Кью Жи Экс монгол” ХХК**

**Товч танилцуулга**

“Кью Жи Экс монгол” ХХК Өмнөговь аймгийн Баяндалай, Цогт-Овоо сумдад хайгуулын үйл ажиллагаа явуулдаг.Тус компани нь Чингэлтэй дүүргийн татварын хэлтэст харъяалагддаг. Компанийн оффис нь Сэнтрал тауэрийн 16 давхарт байрладаг.

**Засгийн газрын хүлээн авсан орлого болон Компанийн төлсөн төлбөрүүд хоорондын зөрүү**

Хийгдсэн тохируулгууд болон шийдэгдээгүй үлдсэн зөрүүнүүдийн талаарх тайлбарыг дор харуулав.

1. **Автотээврийн болон өөрөө явагч хэрэгслийн албан татвар**
   Компани анхны тайландаа тусгаагүй ба нэгтгэл тайлангийн явцад дэлгэрэнгүй мэдээлэлд тусгаж өгсөн тул тохируулаа.
2. **Ус, рашаан ашигласны төлбөр**
   ЗГ анхны тайландаа орон нутгийн төсөвт төлсөн дүнг нэгтгээгүйн улмаас зөрүү үүссэн. Нэгтгэл тайлангийн явцад компаниас ирүүлсэн дэлгэрэнгүй мэдээлэлд үндэслэн Ховд аймгийн Алтай сумын ЗДТГ-т албан бичиг илгээж, холбогдох хариу мэдээлэл авч, тохируулсан.
3. **Байгаль хамгаалах зардлын 50 хувийг тусгай дансанд шилжүүлсэн дүн**
   ЗГ анхны тайландаа орон нутгийн төсөвт төлсөн дүнг нэгтгээгүйн улмаас зөрүү үүссэн. Нэгтгэл тайлангийн явцад компаниас ирүүлсэн дэлгэрэнгүй мэдээлэлд үндэслэн Ховдг Новь-алтай, Хэнтий, Сүхбаатар зэрэг аймгийн ЗДТГ-т албан бичиг илгээж, холбогдох хариу мэдээлэл авч, тохируулсан.
4. **Төрийн байгууллагад өгсөн хандив, дэмжлэг**
   **Яам, агентлагт өгсөн мөнгөн хандив, дэмжлэг**
   ЗГ-ын анхны тайланд тусагдаагүй ба нэгтгэлийн явцад ГХОГ-аас ирүүлсэн мэдээлэлд үндэслэн ЗГ талд нэмж тохируулаа.

**Òî äðóóëãà:**

Тайлагнасан дүнгийн талаархи дэлгэрэнгүй мэдээлэл хүссэн албан бичгийг 2012 оны 08 дугаар сарын 14-нд илгээж, хариуг 09 дүгээр сарын 21-нд авсан. ЗГ-ын дэлгэрэнгүй мэдээллийг холбогдох байгууллагуудаас гаргуулан авч, хандив, дэмжлэгийн талаар Төр, засгийн болон төсвийн байгууллагуудад албан бичгийг 2012 оны 09 дүгээр сарын 26-нд хүргүүлсэн. Төр, засгийн, төсвийн, орон нутгийн захиргааны байгууллагууд болон компани руу утсаар шаардаж холбогдох мэдээллийг авч ажилласан.

**Õóðààí ãóé òàéëáàð:**

Хоёр талаас шаардлагатай мэдээллүүдийг бүрэн хэмжээнд авч ажилласаны үр дүнд энэ компанийн хувьд шийдвэрлэгдээгүй зөрүү үүсээгүй байна.

## Б-85 “Кей Ви Пи” ХХК

Доорх хүснэгтэд ЗГ болон компаниудаас ОУИТБС-ын албанд батлагдсан маягтын дагуу анхлан ирүүлсэн тайланг нэгтгэхэд үүссэн анхны зөрүү, нэгтгэлийн явцад хийгдсэн тохируулгын дэлгэрэнгүй болон шийдэгдээгүй үлдсэн зөрүүнүүдийг татварын төрөл тус бүр дээр харуулав.

| № | 2889668 | Анхны нэгтгэл | | Анхны нэгтгэлийн зөрүү, цэвэр | Тохируулга | | Тохируулгын дараа | | Шийдэгдээгүй зөрүү, цэвэр | Тодотгол |
|---|---|---|---|---|---|---|---|---|---|---|
| | Үзүүлэлт | ЗГ | Компани | | ЗГ | Компани | ЗГ | Компани | | |
| **1. Улсын төсөвт төлсөн албан татвар, төлбөр, хураамж, ногдол ашиг** | | **43,780.9** | **54,615.0** | **(10,834.1)** | **29,733.9** | **18,899.8** | **73,514.8** | **73,514.8** | **-** | |
| **1.1 Татвар, хураамж** | | **41,788.6** | **54,039.7** | **(12,251.1)** | **29,733.9** | **17,482.8** | **71,522.5** | **71,522.5** | **-** | |
| 1.1.1 | Àæàõóéí íýãææèéí îðëîãûí àëáàí òàòâàð | | | - | | | - | - | - | |
| 1.1.2 | Ãàäààäûí àëáàí òàòâàð | | | - | | | - | - | - | |
| 1.1.3 | Нэмэгдсэн өртгийн албан татвар | | | - | | | - | - | - | |
| 1.1.4 | Автобензин, дизелийн түлшний онцгой албан татвар | | | - | | | - | - | - | |
| 1.1.5 | Àâòî ååí çèí , äèçåëèéí òºëøíèé àëáàí òàòâàð | | | - | | | - | - | - | |
| 1.1.6 | Ашигт малтмалын нөөц ашигласны төлбөр болон нэмэлт төлбөр | 21,914.9 | 31,306.9 | (9,392.0) | 9,392.0 | | 31,306.9 | 31,306.9 | - | 1 |
| 1.1.7 | Àøèãò ì àëòí àøèãëàëòûí áîëîí õàéãóóëûí òóñãàé çºâøºº ðëèéí ðºëº ð | | 20,341.9 | (20,341.9) | 20,341.9 | | 20,341.9 | 20,341.9 | - | 2 |
| 1.1.8 | Зарим бүтээгдэхүүний үнийн өсөлтийн албан татвар | | | - | | | - | - | - | |
| 1.1.9 | Цөмийн төхөөрөмж барих, өөрчлөх, шинэчлэх, ашиглалтаас гаргах, ашиглах тусгай зөвшөөрлийн улсын тэмдэгтийн хураамж | | | - | | | - | - | - | |
| 1.1.10 | Цөмийн бодис эзэмших, ашиглах, худалдах, импортлох,экспортлох, тээвэрлэх, хаягдлыг булах тусгай зөвшөөрлийн улсын тэмдэгтийн хураамж | | | - | | | - | - | - | |
| 1.1.11 | Цацраг идэвхт ашигт малтмал импортлох, экспортлох, тээвэрлэх, хаягдлыг булах, ашиглалтын дараа газар нөхөн сэргээх тусгай зөвшөөрлийн улсын тэмдэгтийн хураамж | | | - | | | - | - | - | |
| 1.1.12 | Цацрагийн үүсгүүрийг эзэмших, ашиглах, худалдах, угсрах, байрлуулах, түрээслэх, үйлдвэрлэх, ашиглалтаас гаргах, задлах, хадгалах, тээвэрлэх, импортлох, экспортлох, хаягдлыг булах, идэвхийг сулруулах болон түүнтэй холбогдсон бусад үйл ажиллагаа эрхлэх тусгай зөвшөөрлийн улсын тэмдэгтийн хураамж | | | - | | | - | - | - | |
| 1.1.13 | Аж ахуйн нэгжээс төлсөн ажиллагсдын нийгмийн болон эрүүл мэндийн даатгалын шимтгэл | 19,873.7 | 2,390.9 | 17,482.8 | | 17,482.8 | 19,873.7 | 19,873.7 | - | 3 |
| **1.2 Төлбөр** | | **561.6** | **-** | **561.6** | **-** | **561.6** | **561.6** | **561.6** | **-** | |
| 1.2.1 | Óëñûí ðºñâèéí ðºíæºð ðàéãóóë õèéñýí îðäûí íºõºí ðºëº ð | | | - | | | - | - | - | |
| 1.2.2 | Ãàäààäûí ýðãýææëòýí , àæëèí÷ûí àæëûí áàéðíû ðºëº ð | 561.6 | | 561.6 | | 561.6 | 561.6 | 561.6 | - | 4 |

## Б-85 “Кей Ви Пи” ХХК

Доорх хүснэгтэд ЗГ болон компаниудаас ОУИТБС-ын албанд батлагдсан маягтын дагуу анхлан ирүүлсэн тайланг нэгтгэхэд үүссэн анхны зөрүү, нэгтгэлийн явцад хийгдсэн тохируулгын дэлгэрэнгүй болон шийдэгдээгүй үлдсэн зөрүүнүүдийг татварын төрөл тус бүр дээр харуулав.

| № | 2889668 | Анхны нэгтгэл | | Анхны нэгтгэлийн зөрүү, цэвэр | Тохируулга | | Тохируулгын дараа | | Шийдэгдээгүй зөрүү, цэвэр | Тодотгол |
|---|---|---|---|---|---|---|---|---|---|---|
| | Үзүүлэлт | ЗГ | Компани | | ЗГ | Компани | ЗГ | Компани | | |
| 1.2.3 | Бүтээгдэхүүн хуваах гэрээнд тухайн жилд гарын үсэг зурсаны урамшуулал | | | - | | | - | - | - | |
| 1.2.4 | Бүтээгдэхүүн хуваах гэрээгээр олборлолт эхэлсэний урамшуулал | | | - | | | - | - | - | |
| 1.2.5 | Бүтээгдэхүүн хуваах гэрээгээр тухайн жилд төвлөрүүлсэн сургалтын урамшуулал | | | - | | | - | - | - | |
| 1.2.6 | Бүтээгдэхүүн хуваах гэрээнд заасан нөхцлийн дагуу төвлөрүүлсэн талбайн дэнчин | | | - | | | - | - | - | |
| 1.2.7 | Бүтээгдэхүүн хуваах гэрээнд заасан нөхцлийн дагуу төвлөрүүлсэн захиргааны үйлчилгээний шимтгэл | | | - | | | - | - | - | |
| 1.2.8 | Бүтээгдэхүүн хуваах гэрээнд заасан нөхцлийн дагуу төлөөлөгчийн газрын үйл ажиллагааг дэмжсэн төлбөр | | | - | | | - | - | - | |
| 1.2.9 | Агаарын бохирдлын төлбөр | | | - | | | - | - | - | |
| **1.3 Яам, төрийн захиргааны байгууллагад төлсөн үйлчилгээний хөлс, хураамж** | | **1,430.7** | **575.3** | **855.4** | **-** | **855.4** | **1,430.7** | **1,430.7** | **-** | |
| 1.3.1 | Ãàäëëéí ¿éë÷èëãýý èé õóðàìæ | 14.0 | | 14.0 | | 14.0 | 14.0 | 14.0 | - | 5 |
| 1.3.2 | Яам, төрийн захиргааны байгууллагад төлсөн тэмдэгтийн хураамж | | | - | | | - | - | - | |
| 1.3.3 | Яам, төрийн захиргааны байгууллагад төлсөн үйлчилгээний хөлс | 1,376.7 | 575.3 | 801.4 | | 801.4 | 1,376.7 | 1,376.7 | - | 6 |
| 1.3.4 | Гадаадын ажиллах хүч, мэргэжилтний үйлчилгээний хураамж | 40.0 | | 40.0 | | 40.0 | 40.0 | 40.0 | - | 7 |
| **1.4 Төрийн өмчийн ногдол ашиг** | | **-** | **-** | **-** | **-** | **-** | **-** | **-** | **-** | |
| 1.4.1 | Òºðèéí °ì ÷èéí í î ãäî ë àø èã | | | - | | | - | - | - | |
| **1.5 Засгийн газрын орлого ба бусад орлого** | | **-** | **-** | **-** | **-** | **-** | **-** | **-** | **-** | |
| 1.5.1 | Бүтээгдэхүүн хуваах гэрээний дагуу Засгийн газарт ногдох газрын тосны орлого | | | - | | | - | - | - | |
| 1.5.2 | Үүнээс роялти | | | - | | | - | - | - | |
| **1.6 Бусад** | | **-** | **-** | **-** | **-** | **-** | **-** | **-** | **-** | |
| 1.6.1 | Торгууль | | | - | | | - | - | - | |
| **2. Орон нутгийн төсөвт төлсөн албан татвар, төлбөр, хураамж, ногдол ашиг** | | **785.8** | **785.8** | **-** | **-** | **-** | **785.8** | **785.8** | **-** | |
| **2.1 Орон нутгийн төсөвт төлсөн татвар** | | **785.8** | **785.8** | **-** | **-** | **-** | **785.8** | **785.8** | **-** | |

## Б-85 “Кей Ви Пи” ХХК

Доорх хүснэгтэд ЗГ болон компаниудаас ОУИТБС-ын албанд батлагдсан маягтын дагуу анхлан ирүүлсэн тайланг нэгтгэхэд үүссэн анхны зөрүү, нэгтгэлийн явцад хийгдсэн тохируулгын дэлгэрэнгүй болон шийдэгдээгүй үлдсэн зөрүүнүүдийг татварын төрөл тус бүр дээр харуулав.

| № | 2889668 | Анхны нэгтгэл | | Анхны нэгтгэлийн зөрүү, цэвэр | Тохируулга | | Тохируулгын дараа | | Шийдэгдээгүй зөрүү, цэвэр | Тодотгол |
|---|---|---|---|---|---|---|---|---|---|---|
| | Үзүүлэлт | ЗГ | Компани | | ЗГ | Компани | ЗГ | Компани | | |
| 2.1.1 | Үл хөдлөх эд хөрөнгийн албан татвар | | | - | | | - | - | - | |
| 2.1.2 | Автотээврийн болон өөрөө явагч хэрэгслийн албан татвар | 785.8 | 785.8 | - | | | 785.8 | 785.8 | - | |
| 2.1.3 | Áóñàä | | | - | | | - | - | - | |
| **2.2 Төлбөр** | | **-** | **-** | **-** | **-** | **-** | **-** | **-** | **-** | |
| 2.2.1 | Газрын төлбөр | | | - | | | - | - | - | |
| 2.2.2 | Ус, рашаан ашигласны төлбөр | | | - | | | - | - | - | |
| 2.2.3 | Ойгоос хэрэглээний мод, түлээ бэлтгэж, ашигласны төлбөр | | | - | | | - | - | - | |
| 2.2.4 | Түгээмэл тархацтай ашигт малтмалын нөөц ашигласны төлбөр | | | - | | | - | - | - | |
| 2.2.5 | Ãàäààäû í ýðãýæëýý , àæëè÷í û àæëû í áàéðí û ðºëáº ð | | | - | | | - | - | - | |
| 2.2.6 | Бүтээгдэхүүн хуваах гэрээний дагуу хүлээн авсан дэмжлэг | | | - | | | - | - | - | |
| 2.2.7 | Ашигт малтмалаас бусад байгалийн баялаг ашиглах зөвшөөрлийн хураамж | | | - | | | - | - | - | |
| **2.3 Нутгийн захиргааны байгууллагад төлсөн хураамж, үйлчилгээний хөлс** | | **-** | **-** | **-** | **-** | **-** | **-** | **-** | **-** | |
| 2.3.1 | Орон нутгийн төсөвт төлсөн тэмдэгтийн хураамж | | | - | | | - | - | - | |
| 2.3.2 | Нутгийн захиргааны байгууллагад төлсөн үйлчилгээний хөлс | | | - | | | - | - | - | |
| **2.4 Орон нутгийн төрийн өмчийн ногдол ашиг** | | **-** | **-** | **-** | **-** | **-** | **-** | **-** | **-** | |
| 2.4.1 | Орон нутгийн төрийн өмчийн ногдол ашиг | | | - | | | - | - | - | |
| **2.5 Бусад** | | **-** | **-** | **-** | **-** | **-** | **-** | **-** | **-** | |
| 2.5.1 | Торгууль | | | - | | | - | - | - | |
| **3. Бусад төлбөр ба зардал** | | **-** | **100.0** | **(100.0)** | **100.0** | **-** | **100.0** | **100.0** | **-** | |
| **3.1 Байгаль хамгаалах зардлын урьдчилгаа** | | **-** | **100.0** | **(100.0)** | **100.0** | **-** | **100.0** | **100.0** | **-** | |
| 3.1.1 | Байгаль хамгаалах зардлын 50 хувийг тусгай дансанд шилжүүлсэн дүн | | 100.0 | (100.0) | 100.0 | | 100.0 | 100.0 | - | 8 |
| **3.2 Төрийн байгууллагад өгсөн хандив, дэмжлэг** | | **-** | **-** | **-** | **-** | **-** | **-** | **-** | **-** | |
| 3.2.1 | Яам, агентлагт өгсөн — Мөнгөн хандив, дэмжлэг | | | - | | | - | - | - | |
| 3.2.2 | Яам, агентлагт өгсөн — Мөнгөн бус хандив, дэмжлэг | | | - | | | - | - | - | |

## Б-85 “Кей Ви Пи” ХХК

Доорх хүснэгтэд ЗГ болон компаниудаас ОҮИТБС-ын албанд батлагдсан маягтын дагуу анхлан ирүүлсэн тайланг нэгтгэхэд үүссэн анхны зөрүү, нэгтгэлийн явцад хийгдсэн тохируулгын дэлгэрэнгүй болон шийдэгдээгүй үлдсэн зөрүүнүүдийг татварын төрөл тус бүр дээр харуулав.

| № | 2889668 | | Анхны нэгтгэл | | Анхны нэгтгэлийн зөрүү, цэвэр | Тохируулга | | Тохируулгын дараа | | Шийдэгдээгүй зөрүү, цэвэр | Тодотгол |
|---|---|---|---|---|---|---|---|---|---|---|---|
| | Үзүүлэлт | | ЗГ | Компани | | ЗГ | Компани | ЗГ | Компани | | |
| 3.2.3 | Аймаг, нийслэлд өгсөн | Мөнгөн хандив, дэмжлэг | | | - | | | - | - | - | |
| 3.2.4 | | Мөнгөн бус хандив, дэмжлэг | | | - | | | - | - | - | |
| 3.2.5 | Сум, дүүрэгт өгсөн | Мөнгөн хандив, дэмжлэг | | | - | | | - | - | - | |
| 3.2.6 | | Мөнгөн бус хандив, дэмжлэг | | | - | | | - | - | - | |
| 3.2.7 | Бусад байгууллагад өгсөн | Мөнгөн хандив, дэмжлэг | | | - | | | - | - | - | |
| 3.2.8 | | Мөнгөн бус хандив, дэмжлэг | | | - | | | - | - | - | |
| | **Нийт дүн** | | **44,566.7** | **55,500.8** | **(10,934.1)** | **29,833.9** | **18,899.8** | **74,400.6** | **74,400.6** | **-** | |

| | |
|---|---|
| ЗГ-ын байгууллагын тайлагнасан дүн компанийн дүнгээс (+) их, бага (-) | - |
| ЗГ-ын байгууллагын тайлагнасан дүн компанийн дүнгээс их | - |
| Компанийн тайлагнасан дүн ЗГ-ын байгууллагын тайлагнасан дүнгээс их | - |
| **Цэвэр зөрүү** | **-** |

**Б-85 “Кей Ви Пи” ХХК**

**Товч танилцуулга**
“Кей Ви Пи” ХХК XV-014318 дугаартай лицензийг 2008.10.17 нд Увс аймгийн Өмнөговь суманд Шарилжит гэдэг газар, 6-н жилийн хугацаатай авсан бөгөөд тус нутагт хайгуулын үйл ажиллагаа явуулж байна. Тус компани нь Чингэлтэй дүүргийн татварт харъяалагддаг компани юм. Компанийн хаяг: Улаанбаатар хот Баянгол дүүргийн 4-р хороо Нарны зам 62 2-р хороололд байрладаг.

**Засгийн газрын хүлээн авсан орлого болон Компанийн төлсөн төлбөрүүд хоорондын зөрүү**
Хийгдсэн тохируулгууд болон Шийдвэрлэгдээгүй үлдсэн зөрүүнүүдийн талаарх тайлбаруудыг дор харуулав.

1. **Ашигт малтмалын нөөц ашигласны төлбөр болон нэмэлт төлбөр**

   ЗГ анхны тайландаа 9,392.0 төгрөгөөр дутуу тусгасан байсан ба нэгтгэл тайлангийн явцад компанийн ирүүлсэн дэлрэнгүй мэдээлэл болон ТЕГ-аас ирүүлсэн дэлгэрэнгүй мэдээлэлд үндэслэн ЗГ талд нэмж тохируулсан.

2. **Àø èãòì àëò àëûí àø èãëàëòûí áîëîõàéãóóëûí òóñãàé çºâºº ðëèéí òºëáºð**

   ЗГ анхны тайландаа тусгаагүй байснаас зөрүү үүссэн байна. Нэгтгэл тайлангийн явцад компанийн ирүүлсэн дэлгэрэнгүй мэдээлэл болон АМГ-аас ирүүлсэн мэдээлэлд үндэслэн ЗГ талд тохируулсан.

3. **Аж ахуйн нэгжээс төлсөн ажиллагсдын нийгмийн болон эрүүл мэндийн даатгалын шимтгэл**

   Компани ОУИТБСА-ын албанд тайлан болон дэлгэрэнгүй мэдээлэлээ гаргаж өгөхдөө дутуу гаргаж өгсөныг дахин хандан ирүүлсэн мэдээлэлийг НДЕГ-с ирүүлсэн мэдээлэлд үндэслэн тохируулсан. (Дахин хандаж тодруулсан хүснэгтийг баримтанд хавсаргав)

4. **Ãàäàäûí ì ýðãýæëýýí , àæëë÷íû àæûí áàéðû òºëáºð**

   Компани ОУИТБСА-ын албанд 2011 оны тайланд тусгаж өгөөгүй ба нэгтгэл тайлангийн явцад гаргаж өгсөн дэлгэрэнгүй мэдээлэл болон ХХҮГ-с ирүүлсэн мэдээнд үндэслэн тохируулсан..

5. **Ãàäëýéí ¿éë÷èëãýýí èé õóðàìæ**

   Компани ОУИТБСА-ын албанд 2011 оны тайланд тусгаж өгөөгүй ба нэгтгэл тайлангийн явцад гаргаж өгсөн дэлгэрэнгүй мэдээлэл болон ГЕГ-с ирүүлсэн мэдээнд үндэслэн тохируулсан.

6. **Яам, төрийн захиргааны байгууллагад төлсөн үйлчилгээний хөлс**

   ОУИТБСА-ын албанд тайлангаа гаргаж өгөхдөө дутуу тайлагнасаныг компанийн дэлгэрэнгүй мэдээлэл болон ХХҮГ, ГИХАЭГ, Чингэлтэйн татвар, Монгол Шуудан ХК, АМГ, Сорьцын хяналтын газраас ирүүлсэн мэдээлэлд үндэслэсэн тохируулсан ба Зарим байгууллагад бэлнээр төлсөн үйлчилгээний хөлс ЗГ-т тайлагнаагүй байна. Тухайлбал: ГХОГ, УБЕГ-т төлсөн 32.2 төгрөг ЗГ-т тусгагдаагүй байна

7. **Гадаадын ажиллах хүч, мэргэжилтний үйлчилгээний хураамж**

   Компани ОУИТБСА-ын албанд 2011 оны тайланд тусгаж өгөөгүй ба нэгтгэл тайлангийн явцад гаргаж өгсөн дэлгэрэнгүй мэдээлэл болон ХХҮГ-с ирүүлсэн мэдээнд үндэслэн тохируулсан.

8. **Байгаль хамгаалах зардлын 50 хувийг тусгай дансанд шилжүүлсэн дүн**

   ЗГ анхны тайландаа тусгаагүйгээс зөрүү үүссэн байсан. Нэгтгэл тайлангийн явцад компанийн ирүүлсэн дэлгэрэнгүй мэдээлэлд үндэслэн Увс аймгийн Өмнөговь суманд уг барьцааг байршуулсан байна гэдгээ албан бичгээр бидэнд хандсан тул компани талд нэмж тохируулсан.

   **Òî äóóëãà:**
   Тайлагнасан дүнгийн талаархи дэлгэрэнгүй мэдээлэл хүссэн албан бичгийг компанид 2012 îí û 08 дугаар ñàðûí 14-íä өөрийн биеэр хүргэж өгсөн ба компани хариуг бидэнд 2012 оны 08 дугаар сарын 28-ны өдөр èð¿¿ëñýí . ЗГ-ын дэлгэрэнгүй мэдээллийг холбогдох байгууллагуудаас гаргуулан авч, хандив, дэмжлэгийн талаар Төр, засгийн болон төсвийн байгууллагуудад албан бичгийг 2012 оны 09 дүгээр сарын 26-нд хүргүүлсэн. Төр, засгийн, төсвийн, орон нутгийн захиргааны байгууллагууд болон компани руу утсаар шаардаж холбогдон мэдээллийг авч ажилласан.

   **Õóðàíãóé òàéëáàð:**Хоёр талаас шаардлагатай мэдээллүүдийг бүрэн хэмжээнд авч ажилласны үр дүнд энэ компанийн хувьд шийдвэрлэгдээгүй зөрүү үлдээгүй байна.

## Б-86 "Лоншэнда" ХХК

Доорх хүснэгтэд ЗГ болон компаниудаас ОУИТБС-ын ажлын албанд батлагдсан маягтын дагуу анхлан ирүүлсэн тайланг нэгтгэхэд үүссэн анхны зөрүү, нэгтгэлийн ажлын явцад хийгдсэн тохируулгын дэлгэрэнгүй болон шийдэгдээгүй үлдсэн зөрүүнүүдийг татварын төрөл тус бүр дээр харуулав.

| № | 53122113 | Анхны нэгтгэл | | Анхны нэгтгэлийн зөрүү,цэвэр | Тохируулга | | Тохируулгын дараа | | Шийдэгдээгүй зөрүү, цэвэр | Тодотгол |
|---|---|---|---|---|---|---|---|---|---|---|
| | Үзүүлэлт | ЗГ | Компани | | ЗГ | Компани | ЗГ | Компани | | |
| **1. Улсын төсөвт төлсөн албан татвар, төлбөр, хураамж, ногдол ашиг** | | **135,132.7** | **134,958.4** | **174.3** | **-** | **174.3** | **135,132.7** | **135,132.7** | **-** | |
| **1.1 Татвар, хураамж** | | **134,758.4** | **134,958.4** | **(200.0)** | **-** | **(200.0)** | **134,758.4** | **134,758.4** | **-** | |
| 1.1.1 | Аж ахуйн нэгжийн орлогын албан татвар | 200.0 | 400.0 | (200.0) | | (200.0) | 200.0 | 200.0 | - | 1 |
| 1.1.2 | Гаалийн албан татвар | | | - | | | - | - | - | |
| 1.1.3 | Нэмэгдсэн өртгийн албан татвар | | | - | | | - | - | - | |
| 1.1.4 | Автобинзен, дизелийн түлшний онцгой албан татвар | | | - | | | - | - | - | |
| 1.1.5 | Автобинзен, дизелийн түлшний албан татвар | | | - | | | - | - | - | |
| 1.1.6 | Ашигт малтмалын нөөц ашигласны төлбөр болон нэмэлт төлбөр | | | - | | | - | - | - | |
| 1.1.7 | Ашигт малтмалын ашиглалтын болон хайгуулын тусгай зөвшөөрлийн төлбөр | 126,352.5 | 126,352.5 | - | | | 126,352.5 | 126,352.5 | - | |
| 1.1.8 | Зарим бүтээгдэхүүний үнийн өсөлтийн албан татвар | | | - | | | - | - | - | |
| 1.1.9 | Цөмийн төхөөрөмж барих, өөрчлөх, шинэчлэх, ашиглалтаас гаргах, ашиглах тусгай зөвшөөрлийн улсын тэмдэгтийн хураамж | | | - | | | - | - | - | |
| 1.1.10 | Цөмийн бодис эзэмших, ашиглах, худалдах, импортлох,экспортлох, тээвэрлэх, хаягдлыг булах тусгай зөвшөөрлийн улсын тэмдэгтийн хураамж | | | - | | | - | - | - | |
| 1.1.11 | Цацраг идэвхт ашигт малтмал импортлох, экспортлох, тээвэрлэх, хаягдлыг булах, ашиглалтын дараа газар нөхөн сэргээх тусгай зөвшөөрлийн улсын тэмдэгтийн хураамж | | | - | | | - | - | - | |
| 1.1.12 | Цацрагийн үүсгүүрийг эзэмших, ашиглах, худалдах, угсрах, байрлуулах, түрээслэх, үйлдвэрлэх, ашиглалтаас гаргах, задлах, хадгалах, тээвэрлэх, импортлох, экспортлох, хаягдлыг булах, идэвхийг сулруулах болон түүнтэй холбогдсон бусад үйл ажиллагаа эрхлэх тусгай зөвшөөрлийн улсын тэмдэгтийн хураамж | | | - | | | - | - | - | |
| 1.1.13 | Аж ахуйн нэгжээс төлсөн ажиллагсдын нийгмийн болон эрүүл мэндийн даатгалын шимтгэл | 8,205.9 | 8,205.9 | - | | | 8,205.9 | 8,205.9 | - | |
| **1.2 Төлбөр** | | **-** | **-** | **-** | **-** | **-** | **-** | **-** | **-** | |
| 1.2.1 | Улсын төсвийн хөрөнгөөр хайгуул хийсэн ордны нөхөн төбөр | | | - | | | - | - | - | |
| 1.2.2 | Гадаадын мэргэжилтэн, ажилчны ажлын байрны төлбөр | | | - | | | - | - | - | |
| 1.2.3 | Бүтээгдэхүүн хуваах гэрээнд тухайн жилд гарын үсэг зурсаны урамшуулал | | | - | | | - | - | - | |

## Б-86 "Лоншэнда" ХХК

Доорх хүснэгтэд ЗГ болон компаниудаас ОУИТБС-ын ажлын албанд батлагдсан маягтын дагуу анхлан ирүүлсэн тайланг нэгтгэхэд үүссэн анхны зөрүү, нэгтгэлийн ажлын явцад хийгдсэн тохируулгын дэлгэрэнгүй болон шийдэгдээгүй үлдсэн зөрүүнүүдийг татварын төрөл тус бүр дээр харуулав.

| № | 53122113 | Анхны нэгтгэл | | Анхны нэгтгэлийн зөрүү,цэвэр | Тохируулга | | Тохируулгын дараа | | Шийдэгдээгүй зөрүү, цэвэр | Тодотгол |
|---|---|---|---|---|---|---|---|---|---|---|
| | Үзүүлэлт | ЗГ | Компани | | ЗГ | Компани | ЗГ | Компани | | |
| 1.2.4 | Бүтээгдэхүүн хуваах гэрээгээр олборлолт эхэлсэний урамшуулал | | | - | | | - | - | - | |
| 1.2.5 | Бүтээгдэхүүн хуваах гэрээгээр тухайн жилд төвлөрүүлсэн сургалтын урамшуулал | | | - | | | - | - | - | |
| 1.2.6 | Бүтээгдэхүүн хуваах гэрээнд заасан нөхцлийн дагуу төвлөрүүлсэн талбайн дэнчин | | | - | | | - | - | - | |
| 1.2.7 | Бүтээгдэхүүн хуваах гэрээнд заасан нөхцлийн дагуу төвлөрүүлсэн захиргааны үйлчилгээний шимтгэл | | | - | | | - | - | - | |
| 1.2.8 | Бүтээгдэхүүн хуваах гэрээнд заасан нөхцлийн дагуу төлөөлөгчийн газрын үйл ажиллагааг дэмжсэн төлбөр | | | - | | | - | - | - | |
| 1.2.9 | Агаарын бохирдлын төлбөр | | | - | | | - | - | - | |
| **1.3 Яам, төрийн захиргааны байгууллагад төлсөн үйлчилгээний хөлс, хураамж** | | **374.3** | **-** | **374.3** | **-** | **374.3** | **374.3** | **374.3** | **-** | |
| 1.3.1 | Гаалийн үйлчилгээний хураамж | | | - | | | - | - | - | |
| 1.3.2 | Яам, төрийн захиргааны байгууллагад төлсөн тэмдэгтийн хураамж | | | - | | | - | - | - | |
| 1.3.3 | Яам, төрийн захиргааны байгууллагад төлсөн үйлчилгээний хөлс | 374.3 | | 374.3 | | 374.3 | 374.3 | 374.3 | - | 2 |
| 1.3.4 | Гадаадын ажиллах хүч, мэргэжилтний үйлчилгээний хураамж | | | - | | | - | - | - | |
| **1.4 Төрийн өмчийн ногдол ашиг** | | **-** | **-** | **-** | **-** | **-** | **-** | **-** | **-** | |
| 1.4.1 | Төрийн өмчийн ногдол ашиг | | | - | | | - | - | - | |
| **1.5 Засгийн газрын орлого ба бусад орлого** | | **-** | **-** | **-** | **-** | **-** | **-** | **-** | **-** | |
| 1.5.1 | Бүтээгдэхүүн хуваах гэрээний дагуу Засгийн газарт ногдох газрын тосны орлого | | | - | | | - | - | - | |
| 1.5.2 | Үүнээс роялти | | | - | | | - | - | - | |
| **1.6 Бусад** | | **-** | **-** | **-** | **-** | **-** | **-** | **-** | **-** | |
| 1.6.1 | Торгууль | | | - | | | - | - | - | |
| **2. Орон нутгийн төсөвт төлсөн албан татвар, төлбөр, хураамж, ногдол ашиг** | | **852.6** | **-** | **852.6** | **-** | **852.6** | **852.6** | **852.6** | **-** | |
| **2.1 Орон нутгийн төсөвт төлсөн татвар** | | **852.6** | **-** | **852.6** | **-** | **852.6** | **852.6** | **852.6** | **-** | |
| 2.1.1 | Үл хөдлөх эд хөрөнгийн албан татвар | | | - | | | - | - | - | |
| 2.1.2 | Автотээврийн болон өөрөө явагч хэрэгслийн албан татвар | 852.6 | | 852.6 | | 852.6 | 852.6 | 852.6 | - | 3 |
| 2.1.3 | Бусад | | | - | | | - | - | - | |
| **2.2 Төлбөр** | | **-** | **-** | **-** | **-** | **-** | **-** | **-** | **-** | |

## Б-86 "Лоншэнда" ХХК

Доорх хүснэгтэд ЗГ болон компаниудаас ОУИТБС-ын ажлын албанд батлагдсан маягтын дагуу анхлан ирүүлсэн тайланг нэгтгэхэд үүссэн анхны зөрүү, нэгтгэлийн ажлын явцад хийгдсэн тохируулгын дэлгэрэнгүй болон шийдэгдээгүй үлдсэн зөрүүнүүдийг татварын төрөл тус бүр дээр харуулав.

| № | 53122113 | | Анхны нэгтгэл | | Анхны нэгтгэлийн зөрүү,цэвэр | Тохируулга | | Тохируулгын дараа | | Шийдэгдээгүй зөрүү, цэвэр | Тодотгол |
|---|---|---|---|---|---|---|---|---|---|---|---|
| | Үзүүлэлт | | ЗГ | Компани | | ЗГ | Компани | ЗГ | Компани | | |
| 2.2.1 | Газрын төлбөр | | | | - | | | - | - | - | |
| 2.2.2 | Ус, рашаан ашигласны төлбөр | | | | - | | | - | - | - | |
| 2.2.3 | Ойгоос хэрэглээний мод, түлээ бэлтгэж, ашигласны төлбөр | | | | - | | | - | - | - | |
| 2.2.4 | Түгээмэл тархацтай ашигт малтмалын нөөц ашигласны төлбөр | | | | - | | | - | - | - | |
| 2.2.5 | Гадаадын мэргэжилтэн, ажилчны ажлын байрны төлбөр | | | | - | | | - | - | - | |
| 2.2.6 | Бүтээгдэхүүн хуваах гэрээний дагуу хүлээн авсан дэмжлэг | | | | - | | | - | - | - | |
| 2.2.7 | Ашигт малтмалаас бусад байгалийн баялаг ашиглах зөвшөөрлийн хураамж | | | | - | | | - | - | - | |
| **2.3 Нутгийн захиргааны байгууллагад төлсөн хураамж, үйлчилгээний хөлс** | | | - | - | - | - | - | - | - | - | |
| 2.3.1 | Орон нутгийн төсөвт төлсөн тэмдэгтийн хураамж | | | | - | | | - | - | - | |
| 2.3.2 | Нутгийн захиргааны байгууллагад төлсөн үйлчилгээний хөлс | | | | - | | | - | - | - | |
| **2.4 Орон нутгийн төрийн өмчийн ногдол ашиг** | | | - | - | - | - | - | - | - | - | |
| 2.4.1 | Орон нутгийн төрийн өмчийн ногдол ашиг | | | | - | | | - | - | - | |
| **2.5 Бусад** | | | - | - | - | - | - | - | - | - | |
| 2.5.1 | Торгууль | | | | - | | | - | - | - | |
| **3. Бусад төлбөр ба зардал** | | | - | **500.0** | **(500.0)** | **500.0** | - | **500.0** | **500.0** | - | |
| **3.1 Байгаль хамгаалах зардлын урьдчилгаа** | | | - | **500.0** | **(500.0)** | **500.0** | - | **500.0** | **500.0** | - | |
| 3.1.1 | Байгаль хамгаалах зардлын 50 хувийг тусгай дансанд шилжүүлсэн дүн | | | 500.0 | (500.0) | 500.0 | | 500.0 | 500.0 | - | 4 |
| **3.2 Төрийн байгууллагад өгсөн хандив, дэмжлэг** | | | - | - | - | - | - | - | - | - | |
| 3.2.1 | Яам, агентлагт өгсөн | Мөнгөн хандив, дэмжлэг | | | - | | | - | - | - | |
| 3.2.2 | | Мөнгөн бус хандив, дэмжлэг | | | - | | | - | - | - | |
| 3.2.3 | Аймаг, нийслэлд өгсөн | Мөнгөн хандив, дэмжлэг | | | - | | | - | - | - | |
| 3.2.4 | | Мөнгөн бус хандив, дэмжлэг | | | - | | | - | - | - | |
| 3.2.5 | Сум, дүүрэгт өгсөн | Мөнгөн хандив, дэмжлэг | | | - | | | - | - | - | |
| 3.2.6 | | Мөнгөн бус хандив, дэмжлэг | | | - | | | - | - | - | |

## Б-86 "Лоншэнда" ХХК

Доорх хүснэгтэд ЗГ болон компаниудаас ОУИТБС-ын ажлын албанд батлагдсан маягтын дагуу анхлан ирүүлсэн тайланг нэгтгэхэд үүссэн анхны зөрүү, нэгтгэлийн ажлын явцад хийгдсэн тохируулгын дэлгэрэнгүй болон шийдэгдээгүй үлдсэн зөрүүнүүдийг татварын төрөл тус бүр дээр харуулав.

| № | 53122113 | | Анхны нэгтгэл | | Анхны нэгтгэлийн зөрүү,цэвэр | Тохируулга | | Тохируулгын дараа | | Шийдэгдээгүй зөрүү, цэвэр | Тодотгол |
|---|---|---|---|---|---|---|---|---|---|---|---|
| | Үзүүлэлт | | ЗГ | Компани | | ЗГ | Компани | ЗГ | Компани | | |
| 3.2.7 | Бусад байгууллагад өгсөн | Мөнгөн хандив, дэмжлэг | | | - | | | - | - | - | |
| 3.2.8 | | Мөнгөн бус хандив, дэмжлэг | | | - | | | - | - | - | |
| | **Нийт дүн** | | **135,985.3** | **135,458.4** | **526.9** | **500.0** | **1,026.9** | **136,485.3** | **136,485.3** | **-** | |

ЗГ-ын байгууллагын тайлагнасан дүн компанийн дүнгээс (+) их, бага ( - )

ЗГ-ын байгууллагын тайлагнасан дүн компанийн дүнгээс их

Компанийн тайлагнасан дүн ЗГ-ын байгууллагын тайлагнасан дүнгээс их

**Цэвэр зөрүү**

**Б-86 “Лон шэнда” ХХК**

**Товч танилцуулга**

“Лон шэнда” ХХК нь Говь-Алтайн аймгийн Бугат суманд хайгуулын 1 лиценз эзэмшдэг. Тус компани нь Чингэлтэй дүүргийн татварын хэлтэст харъяалагддаг. Тус компанийн оффис нь Чингэлтэй дүүргийн, 1-р хороо, жуулчны гудамж, 10-1 тоотод байрладаг.

**Засгийн газрын хүлээн авсан орлого болон Компанийн төлсөн төлбөрүүд хоорондын зөрүү**
Хийгдсэн тохируулгууд болон шийдэгдээгүй үлдсэн зөрүүнүүдийн талаарх тайлбарыг дор харуулав.
**Аж ахуйн нэгжийн орлогын албан татвар**
Компани санаачлагын албанд өгсөн тайландаа илүү тусгасан ба нэгтгэл тайлангийн явцад дэлгэрэнгүй мэдээлэлдээ зөв дүнгээр тусгаж ирүүлсэн тул тохируулаа.

**Хураамж, үйлчилгээний хөлс**
Яам, төрийн захиргааны байгууллагад төлсөн үйлчилгээний хөлс
Компани санаачлагын албанд өгсөн тайландаа тусгаагүй ба нэгтгэл тайлангийн явцад дэлгэрэнгүй мэдээлэлдээ тусгаж ирүүлсэнээр компани талд тохируулсан.

**Автотээврийн болон өөрөө явагч хэрэгслийн албан татвар**
Компани санаачлагын албанд өгсөн тайландаа тусгаагүй ба нэгтгэл тайлангийн явцад дэлгэрэнгүй мэдээлэлдээ тусгаж ирүүлсэнээр тохируулаа.

**Байгаль хамгаалах зардлын 50 хувийг тусгай дансанд шилжүүлсэн дүн**
ЗГ-ын анхны тайланд тусгагдаагүй ба нэгтгэл тайлангийн явцад БОАЖЯ-ны байгалийн нөөцийн газраас ирүүлсэн дэлгэрэнгүй мэдээлэлд үндэслэн тохируулсан.

**Òî äðóóëãà:**
Тайлагнасан дүнгийн талаархи дэлгэрэнгүй мэдээлэл хүссэн албан бичгийг 2012 оны 08 дугаар сарын 14-нд илгээж, хариуг 08 дугаар сарын 27-нд авсан. ЗГ-ын дэлгэрэнгүй мэдээллийг холбогдох байгууллагуудаас гаргуулан авч, хандив, дэмжлэгийн талаар Төр, засгийн болон төсвийн байгууллагуудад албан бичгийг 2012 оны 09 дүгээр сарын 26-нд хүргүүлсэн. Төр, засгийн, төсвийн, орон нутгийн захиргааны байгууллагууд болон компани руу утсаар шаардаж холбогдох мэдээллийг авч ажилласан.

**Õóðààí ãóé òàéëáàð:**
Хоёр талаас шаардлагатай мэдээллүүдийг бүрэн хэмжээнд авч ажилласаны үр дүнд энэ компанийн хувьд шийдвэрлэгдээгүй зөрүү үүсээгүй байна.

## Б-87 “Лутчулуу” ХХК

Доорх хүснэгтэд ЗГ болон компаниудаас ОУИТБС-ын албанд батлагдсан маягтын дагуу анхлан ирүүлсэн тайланг нэгтгэхэд үүссэн анхны зөрүү, нэгтгэлийн явцад хийгдсэн тохируулгын дэлгэрэнгүй болон шийдэгдээгүй үлдсэн зөрүүнүүдийг татварын төрөл тус бүр дээр харуулав.

| № | 5396662 | Анхны нэгтгэл | | Анхны нэгтгэлийн зөрүү, цэвэр | Тохируулга | | Тохируулгын дараа | | Шийдэгдээгүй зөрүү, цэвэр | Тодотгол |
|---|---|---|---|---|---|---|---|---|---|---|
| | Үзүүлэлт | ЗГ | Компани | | ЗГ | Компани | ЗГ | Компани | | |
| **1. Улсын төсөвт төлсөн албан татвар, төлбөр, хураамж, ногдол ашиг** | | **1,111,752.7** | - | **1,111,752.7** | **253,952.7** | **1,375,310.5** | **1,365,705.4** | **1,375,310.5** | **(9,605.1)** | |
| **1.1 Татвар, хураамж** | | **783,620.9** | - | **783,620.9** | **253,952.7** | **1,037,573.6** | **1,037,573.6** | **1,037,573.6** | **-** | |
| 1.1.1 | Àæàõóéí ýãæèéí îðëîãûí àëáàí òàòâàð | 46,074.3 | | 46,074.3 | | 46,074.3 | 46,074.3 | 46,074.3 | - | 1 |
| 1.1.2 | Ãàäààäûí àëáàí òàòâàð | 5,987.7 | | 5,987.7 | | 5,987.7 | 5,987.7 | 5,987.7 | - | 1 |
| 1.1.3 | Нэмэгдсэн өртгийн албан татвар | 13,624.2 | | 13,624.2 | | 13,624.2 | 13,624.2 | 13,624.2 | - | 1 |
| 1.1.4 | Автобензин, дизелийн түлшний онцгой албан татвар | | | - | | | - | - | - | |
| 1.1.5 | Àâòî áåíçèí , äèçåëèéí òºëøíèé àëáàí òàòâàð | | | - | | | - | - | - | |
| 1.1.6 | Ашигт малтмалын нөөц ашигласны төлбөр болон нэмэлт төлбөр | 607,191.0 | | 607,191.0 | 253,952.7 | 861,143.7 | 861,143.7 | 861,143.7 | - | 2 |
| 1.1.7 | Àøèðò ìàëòûí àøèãëàëòûí áîëîâñðîíãèéí òóñãàé çºâøºº ðëèéí ðºëº ð | 3,648.9 | | 3,648.9 | | 3,648.9 | 3,648.9 | 3,648.9 | - | 1 |
| 1.1.8 | Зарим бүтээгдэхүүний үнийн өсөлтийн албан татвар | | | - | | | - | - | - | |
| 1.1.9 | Цөмийн төхөөрөмж барих, өөрчлөх, шинэчлэх, ашиглалтаас гаргах, ашиглах тусгай зөвшөөрлийн улсын тэмдэгтийн хураамж | | | - | | | - | - | - | |
| 1.1.10 | Цөмийн бодис эзэмших, ашиглах, худалдах, импортлох,экспортлох, тээвэрлэх, хаягдлыг булах тусгай зөвшөөрлийн улсын тэмдэгтийн хураамж | | | - | | | - | - | - | |
| 1.1.11 | Цацраг идэвхт ашигт малтмал импортлох, экспортлох, тээвэрлэх, хаягдлыг булах, ашиглалтын дараа газар нөхөн сэргээх тусгай зөвшөөрлийн улсын тэмдэгтийн хураамж | | | - | | | - | - | - | |
| 1.1.12 | Цацрагийн үүсгүүрийг эзэмших, ашиглах, худалдах, угсрах, байрлуулах, түрээслэх, үйлдвэрлэх, ашиглалтаас гаргах, задлах, хадгалах, тээвэрлэх, импортлох, экспортлох, хаягдлыг булах, идэвхийг сулруулах болон түүнтэй холбогдсон бусад үйл ажиллагаа эрхлэх тусгай зөвшөөрлийн улсын тэмдэгтийн хураамж | | | - | | | - | - | - | |
| 1.1.13 | Аж ахуйн нэгжээс төлсөн ажиллагсдын нийгмийн болон эрүүл мэндийн даатгалын шимтгэл | 107,094.8 | | 107,094.8 | | 107,094.8 | 107,094.8 | 107,094.8 | - | 1 |
| **1.2 Төлбөр** | | 169,469.3 | - | **169,469.3** | **-** | **169,469.3** | **169,469.3** | **169,469.3** | **-** | |
| 1.2.1 | Óëñûí òºñâèéí õºðºíãºä õàéãóóë õèéñýí îðëîãûí íºõºí òºëáºð | 76,735.4 | | 76,735.4 | | 76,735.4 | 76,735.4 | 76,735.4 | - | 1 |
| 1.2.2 | Ãàäààäûí ìýðýæëèòýí , àæëè÷íû àæëûí áàéðûí òºëáºð | 92,467.4 | | 92,467.4 | | 92,467.4 | 92,467.4 | 92,467.4 | - | 3 |

## Б-87 “Лутчулуу” ХХК

Доорх хүснэгтэд ЗГ болон компаниудаас ОУИТБС-ын албанд батлагдсан маягтын дагуу анхлан ирүүлсэн тайланг нэгтгэхэд үүссэн анхны зөрүү, нэгтгэлийн явцад хийгдсэн тохируулгын дэлгэрэнгүй болон шийдэгдээгүй үлдсэн зөрүүнүүдийг татварын төрөл тус бүр дээр харуулав.

| № | 5396662 | Анхны нэгтгэл | | Анхны нэгтгэлийн зөрүү, цэвэр | Тохируулга | | Тохируулгын дараа | | Шийдэгдээгүй зөрүү, цэвэр | Тодотгол |
|---|---|---|---|---|---|---|---|---|---|---|
| | Үзүүлэлт | ЗГ | Компани | | ЗГ | Компани | ЗГ | Компани | | |
| 1.2.3 | Бүтээгдэхүүн хуваах гэрээнд тухайн жилд гарын үсэг зурсаны урамшуулал | | | - | | | - | - | - | |
| 1.2.4 | Бүтээгдэхүүн хуваах гэрээгээр олборлолт эхэлсэний урамшуулал | | | - | | | - | - | - | |
| 1.2.5 | Бүтээгдэхүүн хуваах гэрээгээр тухайн жилд төвлөрүүлсэн сургалтын урамшуулал | | | - | | | - | - | - | |
| 1.2.6 | Бүтээгдэхүүн хуваах гэрээнд заасан нөхцлийн дагуу төвлөрүүлсэн талбайн дэнчин | | | - | | | - | - | - | |
| 1.2.7 | Бүтээгдэхүүн хуваах гэрээнд заасан нөхцлийн дагуу төвлөрүүлсэн захиргааны үйлчилгээний шимтгэл | | | - | | | - | - | - | |
| 1.2.8 | Бүтээгдэхүүн хуваах гэрээнд заасан нөхцлийн дагуу төлөөлөгчийн газрын үйл ажиллагааг дэмжсэн төлбөр | | | - | | | - | - | - | |
| 1.2.9 | Агаарын бохирдлын төлбөр | 266.5 | | 266.5 | | 266.5 | 266.5 | 266.5 | - | 1 |
| **1.3 Яам, төрийн захиргааны байгууллагад төлсөн үйлчилгээний хөлс, хураамж** | | 158,662.5 | - | **158,662.5** | **-** | **168,267.6** | **158,662.5** | **168,267.6** | **(9,605.1)** | |
| 1.3.1 | Ãàäëëéí ¿éë÷èëãýýí èé õóðààì æ | 157,762.5 | | 157,762.5 | | 157,762.5 | 157,762.5 | 157,762.5 | - | 1 |
| 1.3.2 | Яам, төрийн захиргааны байгууллагад төлсөн тэмдэгтийн хураамж | | | - | | | - | - | - | |
| 1.3.3 | Яам, төрийн захиргааны байгууллагад төлсөн үйлчилгээний хөлс | | | - | | | - | - | - | |
| 1.3.4 | Гадаадын ажиллах хүч, мэргэжилтний үйлчилгээний хураамж | 900.0 | | 900.0 | | 10,505.1 | 900.0 | 10,505.1 | (9,605.1) | |
| **1.4 Төрийн өмчийн ногдол ашиг** | | - | - | **-** | **-** | **-** | **-** | **-** | **-** | |
| 1.4.1 | Òºðèéí ºì ÷èéí í îãöîë àø èã | | | - | | | - | - | - | |
| **1.5 Засгийн газрын орлого ба бусад орлого** | | - | - | **-** | **-** | **-** | **-** | **-** | **-** | |
| 1.5.1 | Бүтээгдэхүүн хуваах гэрээний дагуу Засгийн газарт ногдох газрын тосны орлого | | | - | | | - | - | - | |
| 1.5.2 | Үүнээс роялти | | | - | | | - | - | - | |
| **1.6 Бусад** | | - | - | **-** | **-** | **-** | **-** | **-** | **-** | |
| 1.6.1 | Торгууль | | | - | | | - | - | - | |
| **2. Орон нутгийн төсөвт төлсөн албан татвар, төлбөр, хураамж, ногдол ашиг** | | **14,754.5** | **-** | **14,754.5** | **(1,387.5)** | **13,367.0** | **13,367.0** | **13,367.0** | **-** | |
| **2.1 Орон нутгийн төсөвт төлсөн татвар** | | 7,555.0 | - | **7,555.0** | **-** | **7,555.0** | **7,555.0** | **7,555.0** | **-** | |

## Б-87 “Лутчулуу” ХХК

Доорх хүснэгтэд ЗГ болон компаниудаас ОУИТБС-ын албанд батлагдсан маягтын дагуу анхлан ирүүлсэн тайланг нэгтгэхэд үүссэн анхны зөрүү, нэгтгэлийн явцад хийгдсэн тохируулгын дэлгэрэнгүй болон шийдэгдээгүй үлдсэн зөрүүнүүдийг татварын төрөл тус бүр дээр харуулав.

| № | 5396662 | Анхны нэгтгэл | | Анхны нэгтгэлийн зөрүү, цэвэр | Тохируулга | | Тохируулгын дараа | | Шийдэгдээгүй зөрүү, цэвэр | Тодотгол |
|---|---|---|---|---|---|---|---|---|---|---|
| | Үзүүлэлт | ЗГ | Компани | | ЗГ | Компани | ЗГ | Компани | | |
| 2.1.1 | Үл хөдлөх эд хөрөнгийн албан татвар | 2,756.0 | | 2,756.0 | | 2,756.0 | 2,756.0 | 2,756.0 | - | 1 |
| 2.1.2 | Автотээврийн болон өөрөө явагч хэрэгслийн албан татвар | 4,799.0 | | 4,799.0 | | 4,799.0 | 4,799.0 | 4,799.0 | - | 1 |
| 2.1.3 | Áóñàä | | | - | | | - | - | - | |
| **2.2 Төлбөр** | | 7,199.5 | - | **7,199.5** | **(1,387.5)** | **5,812.0** | **5,812.0** | **5,812.0** | **-** | |
| 2.2.1 | Газрын төлбөр | 3,072.0 | | 3,072.0 | | 3,072.0 | 3,072.0 | 3,072.0 | - | 1 |
| 2.2.2 | Ус, рашаан ашигласны төлбөр | 4,127.5 | | 4,127.5 | (1,387.5) | 2,740.0 | 2,740.0 | 2,740.0 | - | 4 |
| 2.2.3 | Ойгоос хэрэглээний мод, түлээ бэлтгэж, ашигласны төлбөр | | | - | | | - | - | - | |
| 2.2.4 | Түгээмэл тархацтай ашигт малтмалын нөөц ашигласны төлбөр | | | - | | | - | - | - | |
| 2.2.5 | Ãàäààäàû í ýðãýææëòýí , àæëè÷í û àæëû í áàéðí û òºëáºð | | | - | | | - | - | - | |
| 2.2.6 | Бүтээгдэхүүн хуваах гэрээний дагуу хүлээн авсан дэмжлэг | | | - | | | - | - | - | |
| 2.2.7 | Ашигт малтмалаас бусад байгалийн баялаг ашиглах зөвшөөрлийн хураамж | | | - | | | - | - | - | |
| **2.3 Нутгийн захиргааны байгууллагад төлсөн хураамж, үйлчилгээний хөлс** | | - | - | **-** | **-** | **-** | **-** | **-** | **-** | |
| 2.3.1 | Орон нутгийн төсөвт төлсөн тэмдэгтийн хураамж | | | - | | | - | - | - | |
| 2.3.2 | Нутгийн захиргааны байгууллагад төлсөн үйлчилгээний хөлс | | | - | | | - | - | - | |
| **2.4 Орон нутгийн төрийн өмчийн ногдол ашиг** | | - | - | **-** | **-** | **-** | **-** | **-** | **-** | |
| 2.4.1 | Орон нутгийн төрийн өмчийн ногдол ашиг | | | - | | | - | - | - | |
| **2.5 Бусад** | | - | - | **-** | **-** | **-** | **-** | **-** | **-** | |
| 2.5.1 | Торгууль | | | - | | | - | - | - | |
| **3. Бусад төлбөр ба зардал** | | **25,000.0** | **-** | **25,000.0** | **40,743.8** | **65,743.8** | **65,743.8** | **65,743.8** | **-** | |
| **3.1 Байгаль хамгаалах зардлын урьдчилгаа** | | 25,000.0 | - | **25,000.0** | **-** | **25,000.0** | **25,000.0** | **25,000.0** | **-** | |
| 3.1.1 | Байгаль хамгаалах зардлын 50 хувийг тусгай дансанд шилжүүлсэн дүн | 25,000.0 | | 25,000.0 | | 25,000.0 | 25,000.0 | 25,000.0 | - | 5 |
| **3.2 Төрийн байгууллагад өгсөн хандив, дэмжлэг** | | - | - | **-** | **40,743.8** | **40,743.8** | **40,743.8** | **40,743.8** | **-** | |
| 3.2.1 | Яам, агентлагт өгсөн / Мөнгөн хандив, дэмжлэг | | | - | | | - | - | - | |

## Б-87 “Лутчулуу” ХХК

Доорх хүснэгтэд ЗГ болон компаниудаас ОУИТБС-ын албанд батлагдсан маягтын дагуу анхлан ирүүлсэн тайланг нэгтгэхэд үүссэн анхны зөрүү, нэгтгэлийн явцад хийгдсэн тохируулгын дэлгэрэнгүй болон шийдэгдээгүй үлдсэн зөрүүнүүдийг татварын төрөл тус бүр дээр харуулав.

| № | 5396662 | | Анхны нэгтгэл | | Анхны нэгтгэлийн зөрүү, цэвэр | Тохируулга | | Тохируулгын дараа | | Шийдэгдээгүй зөрүү, цэвэр | Тодотгол |
|---|---|---|---|---|---|---|---|---|---|---|---|
| | Үзүүлэлт | | ЗГ | Компани | | ЗГ | Компани | ЗГ | Компани | | |
| 3.2.2 | | Мөнгөн бус хандив, дэмжлэг | | | - | | | - | - | - | |
| 3.2.3 | Аймаг, нийслэлд өгсөн | Мөнгөн хандив, дэмжлэг | | | - | 19,343.8 | 19,343.8 | 19,343.8 | 19,343.8 | - | 6 |
| 3.2.4 | | Мөнгөн бус хандив, дэмжлэг | | | - | | | - | - | - | |
| 3.2.5 | Сум, дүүрэгт өгсөн | Мөнгөн хандив, дэмжлэг | | | - | 21,400.0 | 21,400.0 | 21,400.0 | 21,400.0 | - | 7 |
| 3.2.6 | | Мөнгөн бус хандив, дэмжлэг | | | - | | | - | - | - | |
| 3.2.7 | Бусад байгууллагад өгсөн | Мөнгөн хандив, дэмжлэг | | | - | | | - | - | - | |
| 3.2.8 | | Мөнгөн бус хандив, дэмжлэг | | | - | | | - | - | - | |
| | **Нийт дүн** | | 1,151,507.2 | - | **1,151,507.2** | **293,309.0** | **1,454,421.3** | **1,444,816.2** | **1,454,421.3** | **(9,605.1)** | |

| | |
|---|---|
| ЗГ-ын байгууллагын тайлагнасан дүн компанийн дүнгээс (+) их, бага (-) | - |
| ЗГ-ын байгууллагын тайлагнасан дүн компанийн дүнгээс их | - |
| Компанийн тайлагнасан дүн ЗГ-ын байгууллагын тайлагнасан дүнгээс их | (9,605.1) |
| **Цэвэр зөрүү** | **(9,605.1)** |

**Б-87 “Лутчулуу” ХХК**

**Товч танилцуулга**
“Лутчулуу” ХХК MV-010207, MV-010206 дугааруудтай лицензийг 2005.07.26 нд хамт Хэнтий аймгийн Дархан суманд Баргилтын овоо гэдэг газар, 30-н жилийн хугацаатай авсан бөгөөд тус нутагт төмөр олборлолтын үйл ажиллагаа явуулж байна. Тус компани нь Хан-Уул дүүргийн татварт харъяалагддаг компани юм. Компанийн хаяг: Улаанбаатар хот Хан-Уул дүүргийн 1-р хороо Махатма Ганди Мандах инвест компанийн байранд байрладаг.

**Засгийн газрын хүлээн авсан орлого болон Компанийн төлсөн төлбөрүүд хоорондын зөрүү**
Хийгдсэн тохируулгууд болон Шийдвэрлэгдээгүй үлдсэн зөрүүнүүдийн талаарх тайлбаруудыг дор харуулав.

1. **Улс орон нутгийн төсөвт төлсөн албан татвар, төлбөр, хураамж, үйлчилгээний хөлс**
   Компани ОУИТБС-ын албанд тайлангаа гаргаж өгөөгүй байснаас анхны зөрүү үүссэн байна. Нэгтгэл тайлангийн явцад компанийн ирүүлсэн дэлгэрэнгүй мэдээлэл болон холбогдох яам, агентлаг төр захиргааны байгууллага аймаг сум, дүүргүүдээс албан бичгээр ирүүлсэн мэдээлэлийг тулган шалгахад компанийн мэдээлэлтэй тохирч зарим мэдээлэл тохирохгүй байсан тул дахин хандаж зөрүүг шийдвэрлэн компани талд нэмж тохируулсан.
2. **Ашигт малтмалын нөөц ашигласны төлбөр болон нэмэлт төлбөр**
   ЗГ анхны тайландаа дутуу тусгасан компани ОУИТБСА-ын албанд 2011 оны тайланг гаргаж өгөөгүй байснаас үүссэн байна. Нэгтгэл тайлангийн явцад компанийн ирүүлсэн дэлгэрэнгүй мэдээлэлд үндэслэн Хэнтий аймгийн татварын хэлтэст хандахад хүлээн авсан эсэхээ бидэнд албан бичгээр ирүүлсэн тул ЗГ талд 253,952.7 мянган төгрөгөөр компани талд 861,143.7 мянган төгрөгөөр нэмж тохируулсан.
3. **Ãàäàäûí ìýðãýæëýýí , àæëûí áàéðûí ðºëáºð**
   Компани ОУИТБСА-ын албанд тайлангаа гаргаж өгөөгүй байснаас үүссэн байна. Нэгтгэл тайлангийн явцад компанийн ирүүлсэн дэлгэрэнгүй мэдээлэлдээ 1,266.2 мянган төгрөгөөр илүү ирүүлсэнийг компани болон ХХҮГ-т дахин хандахад компани туслан гүйцэтгэгч компанийн төлбөрийг бүртгэсэн байсан тул компани талаас хасч тохируулсан.
4. **Ус, рашаан ашигласны төлбөр**
   Компани ОУИТБСА-ын албанд 2011 оны тайланг гаргаж өгөөгүй байснаас үүссэн байна. Нэгтгэл тайлангийн компанийн ирүүлсэн дэлгэрэнгүй мэдээлэлд үндэслэн Хэнтий аймгийн Дархан сумын ЗДТГ-т хандахад мөн 2,740.0 мянган төгрөгөөр хариу ирсэн тул уг мэдээллүүдэд үндэслэн ЗГ талаас 1,387.5 мянган төгрөгийг хасч тохируулсан.
5. **Байгаль хамгаалах зардлын 50 хувийг тусгай дансанд шилжүүлсэн дүн**
   Компани ОУИТБСА-ын албанд 2011 оны тайланд тусгаж өгөөгүй байснаас үүссэн байна. Нэгтгэл тайлангийн явцад омпанийн ирүүлсэн дэлгэрэнгүй мэдээлэл болон БОНХЯам-с ирүүлсэн мэдээнд үндэслэн компани талд нэмж тохируулсан.
6. **Аймаг, нийслэлд өгсөн мөнгөн хандив дэмжлэг**
   ЗГ анхны тайландаа тусгаагүй, ОУИТБСА-ын албанд өгсөн тайландаа мөн тусгаж өгөөгүй байснаас зөрүү үүссэн байна. Нэгтгэл тайлангийн явцад компанийн ирүүлсэн дэлгэрэнгүй мэдээлэлд үндэслэн Хэнтий аймгийн ЗДТГ-т хандахад 1,000.0 мянган төгрөгийн зөрүү үүссэнийг компани тал руу дахин хандахад Амьтан хамгаалах сан буюу төрийн бус байгууллагад өгсөн өгсөн хандив байсан тул компани талаас хасч тохируулсан.
7. **Сум, дүүрэгт өгсөн мөнгөн хандив дэмжлэг**
   ЗГ анхны тайландаа тусгаагүй , ОУИТБСА-ын албанд өгсөн тайландаа мөн тусгаж өгөөгүй байснаас зөрүү үүссэн байна. Нэгтгэл тайлангийн явцад компанийн ирүүлсэн дэлгэрэнгүй мэдээлэлд үндэслэн Хэнтий аймгийн Борөндөр, Дархан сумдын ЗДТГ-т албан бичгээр хандахад хүлээн авсанаа мөн албан бичгээр ирүүлсэн тул ЗГ талд нэмж тохируулсан.

**Òî äóóëãà:**
Тайлагнасан дүнгийн талаархи дэлгэрэнгүй мэдээлэл хүссэн албан бичгийг компанид 2012 î í û 08 дугаар ñàðû í 14-í ä өөрийн биеэр хүргэж өгсөн ба компани хариуг бидэнд 2012 оны 09 дүгээр сарын 15-ны өдөр èð¿¿ëñýí боловч мэдээлэл хангалтгүй байсан учир дахин хандахад мөн шаардлага хангахгүй мэдээлэл гаргаж өгсөн тул өөрийн биеэр 10 дугаар сарын 22 нд очиж гаргуулж авсан. ЗГ-ын дэлгэрэнгүй мэдээллийг холбогдох байгууллагуудаас гаргуулан авч, хандив, дэмжлэгийн талаар Төр, засгийн болон төсвийн байгууллагуудад албан бичгийг 2012 оны 09 дүгээр сарын 26-нд хүргүүлсэн. Төр, засгийн, төсвийн, орон нутгийн захиргааны байгууллагууд болон компани руу утсаар шаардаж холбогдон мэдээллийг авч ажилласан.

**Õóðàìãóé òàéëáàð:**
Гадаадын ажиллах хүч, мэргэжилтний үйлчилгээний хураамжийн төлбөрийг ЗГ анхны тайландаа 900.0 мянган төгрөгөөр тусгасан Компани ОУИТБСА-ын албанд тайлангаа гаргаж өгөөгүй ба нэгтгэл тайлангийн явцад гаргаж өгсөн дэлгэрэнгүй мэдээлэлдээ ирүүлээгүйг ХХҮГ болон компани талд дахин хандахад ХХҮГ-аас 900.0 мянган төгрөгөөр компани 10,505.1 мянган төгрөгөөр ирүүлсэн тул дараах (9,605.1) мянган төгрөгөөр зөрүү үүссэн байна.

## Б-88 “М Си Эс петро монголиа” ХХК

Доорх хүснэгтэд ЗГ болон компаниудаас ОУИТБС-ын албанд батлагдсан маягтын дагуу анхлан ирүүлсэн тайланг нэгтгэхэд үүссэн анхны зөрүү, нэгтгэлийн явцад хийгдсэн тохируулгын дэлгэрэнгүй болон шийдэгдээгүй үлдсэн зөрүүнүүдийг татварын төрөл тус бүр дээр харуулав.

| № | 5426383 | Анхны нэгтгэл | | Анхны нэгтгэлийн зөрүү, цэвэр | Тохируулга | | Тохируулгын дараа | | Шийдэгдээгүй зөрүү, цэвэр | Тодотгол |
|---|---|---|---|---|---|---|---|---|---|---|
| | Үзүүлэлт | ЗГ | Компани | | ЗГ | Компани | ЗГ | Компани | | |
| **1. Улсын төсөвт төлсөн албан татвар, төлбөр, хураамж, ногдол ашиг** | | **-** | **349,556.4** | **(349,556.4)** | **349,556.4** | **-** | **349,556.4** | **349,556.4** | **-** | |
| **1.1 Татвар, хураамж** | | **-** | **4,834.8** | **(4,834.8)** | **4,834.8** | **-** | **4,834.8** | **4,834.8** | **-** | |
| 1.1.1 | Àæàõóéí íýãæèéí îðîãûí àëáàí òàòâàð | | | - | | | - | - | - | |
| 1.1.2 | Ãàäààäûí àëáàí òàòâàð | | | - | | | - | - | - | |
| 1.1.3 | Нэмэгдсэн өртгийн албан татвар | | | - | | | - | - | - | |
| 1.1.4 | Автобензин, дизелийн түлшний онцгой албан татвар | | | - | | | - | - | - | |
| 1.1.5 | Àâòî áåíçèí , äèçåëèéí òºëøíèé àëáàí òàòâàð | | | - | | | - | - | - | |
| 1.1.6 | Ашигт малтмалын нөөц ашигласны төлбөр болон нэмэлт төлбөр | | | - | | | - | - | - | |
| 1.1.7 | Àøèãò ìàëòì àëûí àøèãëàëòûí áîëîí òàéãóóëûí òóñãàé çºâøºº ðèéí òºëáºð | | | - | | | - | - | - | |
| 1.1.8 | Зарим бүтээгдэхүүний үнийн өсөлтийн албан татвар | | | - | | | - | - | - | |
| 1.1.9 | Цөмийн төхөөрөмж барих, өөрчлөх, шинэчлэх, ашиглалтаас гаргах, ашиглах тусгай зөвшөөрлийн улсын тэмдэгтийн хураамж | | | - | | | - | - | - | |
| 1.1.10 | Цөмийн бодис эзэмших, ашиглах, худалдах, импортлох,экспортлох, тээвэрлэх, хаягдлыг булах тусгай зөвшөөрлийн улсын тэмдэгтийн хураамж | | | - | | | - | - | - | |
| 1.1.11 | Цацраг идэвхт ашигт малтмал импортлох, экспортлох, тээвэрлэх, хаягдлыг булах, ашиглалтын дараа газар нөхөн сэргээх тусгай зөвшөөрлийн улсын тэмдэгтийн хураамж | | | - | | | - | - | - | |
| 1.1.12 | Цацрагийн үүсгүүрийг эзэмших, ашиглах, худалдах, угсрах, байрлуулах, түрээслэх, үйлдвэрлэх, ашиглалтаас гаргах, задлах, хадгалах, тээвэрлэх, импортлох, экспортлох, хаягдлыг булах, идэвхийг сулруулах болон түүнтэй холбогдсон бусад үйл ажиллагаа эрхлэх тусгай зөвшөөрлийн улсын тэмдэгтийн хураамж | | | - | | | - | - | - | |
| 1.1.13 | Аж ахуйн нэгжээс төлсөн ажиллагсдын нийгмийн болон эрүүл мэндийн даатгалын шимтгэл | | 4,834.8 | (4,834.8) | 4,834.8 | | 4,834.8 | 4,834.8 | - | 1 |
| **1.2 Төлбөр** | | **-** | **344,721.6** | **(344,721.6)** | **344,721.6** | **-** | **344,721.6** | **344,721.6** | **-** | |
| 1.2.1 | Óëñûí ðºñâèéí õºðºíãºð õàéãóóë õèéñýí îðäûí íºõºí ðºëáºð | | | - | | | - | - | - | |
| 1.2.2 | Ãàäààäûí ìýðãýæëèòýí , àæëè÷íû àæëûí áàéðíû ðºëáºð | | | - | | | - | - | - | |

## Б-88 “М Си Эс петро монголиа” ХХК

Доорх хүснэгтэд ЗГ болон компаниудаас ОУИТБС-ын албанд батлагдсан маягтын дагуу анхлан ирүүлсэн тайланг нэгтгэхэд үүссэн анхны зөрүү, нэгтгэлийн явцад хийгдсэн тохируулгын дэлгэрэнгүй болон шийдэгдээгүй үлдсэн зөрүүнүүдийг татварын төрөл тус бүр дээр харуулав.

| № | 5426383 | Анхны нэгтгэл | | Анхны нэгтгэлийн зөрүү, цэвэр | Тохируулга | | Тохируулгын дараа | | Шийдэгдээгүй зөрүү, цэвэр | Тодотгол |
|---|---|---|---|---|---|---|---|---|---|---|
| | Үзүүлэлт | ЗГ | Компани | | ЗГ | Компани | ЗГ | Компани | | |
| 1.2.3 | Бүтээгдэхүүн хуваах гэрээнд тухайн жилд гарын үсэг зурсаны урамшуулал | | 126,000.0 | (126,000.0) | 126,000.0 | | 126,000.0 | 126,000.0 | - | 1 |
| 1.2.4 | Бүтээгдэхүүн хуваах гэрээгээр олборлолт эхэлсэний урамшуулал | | | - | - | | - | - | - | |
| 1.2.5 | Бүтээгдэхүүн хуваах гэрээгээр тухайн жилд төвлөрүүлсэн сургалтын урамшуулал | | 97,725.0 | (97,725.0) | 97,725.0 | | 97,725.0 | 97,725.0 | - | 1 |
| 1.2.6 | Бүтээгдэхүүн хуваах гэрээнд заасан нөхцлийн дагуу төвлөрүүлсэн талбайн дэнчин | | 81,906.6 | (81,906.6) | 81,906.6 | | 81,906.6 | 81,906.6 | - | 1 |
| 1.2.7 | Бүтээгдэхүүн хуваах гэрээнд заасан нөхцлийн дагуу төвлөрүүлсэн захиргааны үйлчилгээний шимтгэл | | | - | | | - | - | - | |
| 1.2.8 | Бүтээгдэхүүн хуваах гэрээнд заасан нөхцлийн дагуу төлөөлөгчийн газрын үйл ажиллагааг дэмжсэн төлбөр | | 39,090.0 | (39,090.0) | 39,090.0 | | 39,090.0 | 39,090.0 | - | 1 |
| 1.2.9 | Агаарын бохирдлын төлбөр | | | - | | | - | - | - | |
| **1.3 Яам, төрийн захиргааны байгууллагад төлсөн үйлчилгээний хөлс, хураамж** | | - | - | - | - | - | - | - | - | |
| 1.3.1 | Ãàäëýí ¿éë÷èëãýýí èé õóðàà æ | | | - | | | - | - | - | |
| 1.3.2 | Яам, төрийн захиргааны байгууллагад төлсөн тэмдэгтийн хураамж | | | - | | | - | - | - | |
| 1.3.3 | Яам, төрийн захиргааны байгууллагад төлсөн үйлчилгээний хөлс | | | - | | | - | - | - | |
| 1.3.4 | Гадаадын ажиллах хүч, мэргэжилтний үйлчилгээний хураамж | | | - | | | - | - | - | |
| **1.4 Төрийн өмчийн ногдол ашиг** | | - | - | - | - | - | - | - | - | |
| 1.4.1 | Òºðèéí ºì ÷èéí íîãäîë àøèã | | | - | | | - | - | - | |
| **1.5 Засгийн газрын орлого ба бусад орлого** | | - | - | - | - | - | - | - | - | |
| 1.5.1 | Бүтээгдэхүүн хуваах гэрээний дагуу Засгийн газарт ногдох газрын тосны орлого | | | - | | | - | - | - | |
| 1.5.2 | Үүнээс роялти | | | - | | | - | - | - | |
| **1.6 Бусад** | | - | - | - | - | - | - | - | - | |
| 1.6.1 | Торгууль | | | - | | | - | - | - | |
| **2. Орон нутгийн төсөвт төлсөн албан татвар, төлбөр, хураамж, ногдол ашиг** | | - | 82,182.0 | (82,182.0) | 82,182.0 | - | 82,182.0 | 82,182.0 | - | |
| **2.1 Орон нутгийн төсөвт төлсөн татвар** | | - | - | - | - | - | - | - | - | |

## Б-88 “М Си Эс петро монголиа” ХХК

Доорх хүснэгтэд ЗГ болон компаниудаас ОУИТБС-ын албанд батлагдсан маягтын дагуу анхлан ирүүлсэн тайланг нэгтгэхэд үүссэн анхны зөрүү, нэгтгэлийн явцад хийгдсэн тохируулгын дэлгэрэнгүй болон шийдэгдээгүй үлдсэн зөрүүнүүдийг татварын төрөл тус бүр дээр харуулав.

| № | 5426383 | | Анхны нэгтгэл | | Анхны нэгтгэлийн зөрүү, цэвэр | Тохируулга | | Тохируулгын дараа | | Шийдэгдээгүй зөрүү, цэвэр | Тодотгол |
|---|---|---|---|---|---|---|---|---|---|---|---|
| | Үзүүлэлт | | ЗГ | Компани | | ЗГ | Компани | ЗГ | Компани | | |
| 2.1.1 | Үл хөдлөх эд хөрөнгийн албан татвар | | | | - | | | - | - | - | |
| 2.1.2 | Автотээврийн болон өөрөө явагч хэрэгслийн албан татвар | | | | - | | | - | - | - | |
| 2.1.3 | Áóñàä | | | | - | | | - | - | - | |
| **2.2 Төлбөр** | | | **-** | **82,182.0** | **(82,182.0)** | **82,182.0** | **-** | **82,182.0** | **82,182.0** | **-** | |
| 2.2.1 | Газрын төлбөр | | | | - | | | - | - | - | |
| 2.2.2 | Ус, рашаан ашигласны төлбөр | | | | - | | | - | - | - | |
| 2.2.3 | Ойгоос хэрэглээний мод, түлээ бэлтгэж, ашигласны төлбөр | | | | - | | | - | - | - | |
| 2.2.4 | Түгээмэл тархацтай ашигт малтмалын нөөц ашигласны төлбөр | | | | - | | | - | - | - | |
| 2.2.5 | Ãàäàäàäûí ìýðãýæëýýí , àæëûí àæëûí áàéðíû ðºëáº ð | | | | - | | | - | - | - | |
| 2.2.6 | Бүтээгдэхүүн хуваах гэрээний дагуу хүлээн авсан дэмжлэг | | | 82,182.0 | (82,182.0) | 82,182.0 | | 82,182.0 | 82,182.0 | - | 1 |
| 2.2.7 | Ашигт малтмалаас бусад байгалийн баялаг ашиглах зөвшөөрлийн хураамж | | | | - | | | - | - | - | |
| **2.3 Нутгийн захиргааны байгууллагад төлсөн хураамж, үйлчилгээний хөлс** | | | **-** | **-** | **-** | **-** | **-** | **-** | **-** | **-** | |
| 2.3.1 | Орон нутгийн төсөвт төлсөн тэмдэгтийн хураамж | | | | - | | | - | - | - | |
| 2.3.2 | Нутгийн захиргааны байгууллагад төлсөн үйлчилгээний хөлс | | | | - | | | - | - | - | |
| **2.4 Орон нутгийн төрийн өмчийн ногдол ашиг** | | | **-** | **-** | **-** | **-** | **-** | **-** | **-** | **-** | |
| 2.4.1 | Орон нутгийн төрийн өмчийн ногдол ашиг | | | | - | | | - | - | - | |
| **2.5 Бусад** | | | **-** | **-** | **-** | **-** | **-** | **-** | **-** | **-** | |
| 2.5.1 | Торгууль | | | | - | | | - | - | - | |
| **3. Бусад төлбөр ба зардал** | | | **-** | **16,364.2** | **(16,364.2)** | **16,364.2** | **-** | **16,364.2** | **16,364.2** | **-** | |
| **3.1 Байгаль хамгаалах зардлын урьдчилгаа** | | | **-** | **-** | **-** | **-** | **-** | **-** | **-** | **-** | |
| 3.1.1 | Байгаль хамгаалах зардлын 50 хувийг тусгай дансанд шилжүүлсэн дүн | | | | - | | | - | - | - | |
| **3.2 Төрийн байгууллагад өгсөн хандив, дэмжлэг** | | | **-** | **16,364.2** | **(16,364.2)** | **16,364.2** | **-** | **16,364.2** | **16,364.2** | **-** | |
| 3.2.1 | Яам, агентлагт | Мөнгөн хандив, дэмжлэг | | 15,210.5 | (15,210.5) | 15,210.5 | | 15,210.5 | 15,210.5 | - | 2 |

## Б-88 “М Си Эс петро монголиа” ХХК

Доорх хүснэгтэд ЗГ болон компаниудаас ОУИТБС-ын албанд батлагдсан маягтын дагуу анхлан ирүүлсэн тайланг нэгтгэхэд үүссэн анхны зөрүү, нэгтгэлийн явцад хийгдсэн тохируулгын дэлгэрэнгүй болон шийдэгдээгүй үлдсэн зөрүүнүүдийг татварын төрөл тус бүр дээр харуулав.

| № | 5426383 | | Анхны нэгтгэл | | Анхны нэгтгэлийн зөрүү, цэвэр | Тохируулга | | Тохируулгын дараа | | Шийдэгдээгүй зөрүү, цэвэр | Тодотгол |
|---|---|---|---|---|---|---|---|---|---|---|---|
| | Үзүүлэлт | | ЗГ | Компани | | ЗГ | Компани | ЗГ | Компани | | |
| 3.2.2 | өгсөн | Мөнгөн бус хандив, дэмжлэг | | 1,153.7 | (1,153.7) | 1,153.7 | | 1,153.7 | 1,153.7 | - | 3 |
| 3.2.3 | Аймаг, нийслэлд өгсөн | Мөнгөн хандив, дэмжлэг | | | - | | | - | - | - | |
| 3.2.4 | | Мөнгөн бус хандив, дэмжлэг | | | - | | | - | - | - | |
| 3.2.5 | Сум, дүүрэгт өгсөн | Мөнгөн хандив, дэмжлэг | | | - | | | - | - | - | |
| 3.2.6 | | Мөнгөн бус хандив, дэмжлэг | | | - | | | - | - | - | |
| 3.2.7 | Бусад байгууллагад өгсөн | Мөнгөн хандив, дэмжлэг | | | - | | | - | - | - | |
| 3.2.8 | | Мөнгөн бус хандив, дэмжлэг | | | - | | | - | - | - | |
| | **Нийт дүн** | | **-** | **448,102.6** | **(448,102.6)** | **448,102.6** | **-** | **448,102.6** | **448,102.6** | **-** | |

| | |
|---|---|
| ЗГ-ын байгууллагын тайлагнасан дүн компанийн дүнгээс (+) их, бага (-) | - |
| ЗГ-ын байгууллагын тайлагнасан дүн компанийн дүнгээс их | - |
| Компанийн тайлагнасан дүн ЗГ-ын байгууллагын тайлагнасан дүнгээс их | - |
| **Цэвэр зөрүү** | **-** |

**Б-88 “М Си Эс петро монголиа” ХХК**

**Товч танилцуулга**

“М Си Эс петро монголиа” ХХК Монгол улсын Эрдэс Баялаг Эрчим Хүчний Яамнаас Өмнөговь аймгийн Ноён, Гурвантэс Баяндалай сумдуудад Борзон-7 талбайд газрын тостой холбогдсон үйл ажиллагаа явуулах 75-р тоот тусгай зөвшөөрлийг “М Си Эс Холдинг” ХХК-д 2010 оны 01 дүгээр сарын 22-ний өдөр 5-н жилийн хугацаатай олгосоныг Монгол Улсын Гадаад Хөрөнгө Оруулалт, Гадаад худалдааны агентлагын даргын 2010 оны 11-р сарын 18-ны өдрийн А-4140 тоот тушаалаар уг компанид шилжүүлэн авсан. Тус компани нь Сүхбаатар дүүргийн татварт харъяалагддаг 100 хувь гадаадын хөрөнгө оруулалттай компани юм. Компанийн хаяг: Улаанбаатар хот Сүхбаатар дүүргийн 8-р хороо Сэнтрал Тауэр, 16-н давхарт байрладаг.

**Засгийн газрын хүлээн авсан орлого болон Компанийн төлсөн төлбөрүүд хоорондын зөрүү**

Хийгдсэн тохируулгууд болон Шийдвэрлэгдээгүй үлдсэн зөрүүнүүдийн талаарх тайлбаруудыг дор харуулав.

1. **Улс орон нутгийн төсөвт төлсөн урамшуулал, талбайн дэнчин, төлбөр, хандив дэмжлэг**

   ЗГ анхны тайландаа тусгаагүй байснаас зөрүү үүссэн байна. Нэгтгэл тайлангийн явцад компанийн ирүүлсэн дэлгэрэнгүй мэдээлэлд үндэслэн тохируулагыг компанийн ирүүлсэн ерөнхий мэдээлэл болон холбогдох яам, агентлаг төр захиргааны байгууллага аймаг сум, дүүргүүдээс албан бичгээр ирүүлсэн мэдээлэлийг тулган шалгахад компанийн мэдээлэлтэй тохирч зарим мэдээлэл тохирохгүй байсан тул дахин хандаж зөрүүг шийдвэрлэн ЗГ талд нэмж тохируулсан.

2. **Яам, агентлагт өгсөн мөнгөн хандив дэмжлэг**

   ЗГ анхны талдаа тайлагнаагүй байснаас зөрүү үүссэн байна. Нэгтгэл тайлангийн явцад компанийн ирүүлсэн дэлгэрэнгүй мэдээлэлд үндэслэн ГТГ-т хандахад уг хандивыг хүлээн авснаа бидэнд албан бичгээр ирүүлсэн тул ЗГ талд нэмж тохируулсан.

3. **Яам, агентлагт өгсөн мөнгөн бус хандив дэмжлэг**

   ЗГ анхны талдаа тайлагнаагүй байснаас зөрүү үүссэн байна. Нэгтгэл тайлангийн явцад компанийн ирүүлсэн дэлгэрэнгүй мэдээлэлд үндэслэн ГТГ-т хандахад уг хандивыг хүлээн авснаа бидэнд албан бичгээр ирүүлсэн тул ЗГ талд нэмж тохируулсан.

   **Òî äðóóëãà:**
   Тайлагнасан дүнгийн талаархи дэлгэрэнгүй мэдээлэл хүссэн албан бичгийг компанид 2012 î í û 08 дугаар ñàðû í 14-í ä өөрийн биеэр хүргэж өгсөн ба компани хариуг бидэнд 2012 оны 09 дүгээр сарын 5-ны өдөр èð¿¿ëñýí . ЗГ-ын дэлгэрэнгүй мэдээллийг холбогдох байгууллагуудаас гаргуулан авч, хандив, дэмжлэгийн талаар Төр, засгийн болон төсвийн байгууллагуудад албан бичгийг 2012 оны 09 дүгээр сарын 26-нд хүргүүлсэн. Төр, засгийн, төсвийн, орон нутгийн захиргааны байгууллагууд болон компани руу утсаар шаардаж холбогдон мэдээллийг авч ажилласан.

   **Õóðààí ãóé òàéëáàð:**
   Хоёр талаас шаардлагатай мэдээллүүдийг бүрэн хэмжээнд авч ажилласны үр дүнд энэ компанийн хувьд шийдвэрлэгдээгүй зөрүү үлдээгүй байна.

## Б-89 "Магнай трейд" ХХК

Доорх хүснэгтэд ЗГ болон компаниудаас ОҮИТБС-ын ажлын албанд батлагдсан маягтын дагуу анхлан ирүүлсэн тайланг нэгтгэхэд үүссэн анхны зөрүү, нэгтгэлийн ажлын явцад хийгдсэн тохируулгын дэлгэрэнгүй болон шийдэгдээгүй үлдсэн зөрүүнүүдийг татварын төрөл тус бүр дээр харуулав.

| № | 2082489 | Анхны нэгтгэл | | Анхны нэгтгэлийн зөрүү,цэвэр | Тохируулга | | Тохируулгын дараа | | Шийдэгдээгүй зөрүү, цэвэр | Тодотгол |
|---|---|---|---|---|---|---|---|---|---|---|
| | Үзүүлэлт | ЗГ | Компани | | ЗГ | Компани | ЗГ | Компани | | |
| **1. Улсын төсөвт төлсөн албан татвар, төлбөр, хураамж, ногдол ашиг** | | **35,584,753.4** | **-** | **35,584,753.4** | **617,388.2** | **36,202,141.6** | **36,202,141.6** | **36,202,141.6** | **-** | |
| **1.1 Татвар, хураамж** | | **35,556,007.2** | **-** | **35,556,007.2** | **587,383.5** | **36,143,390.7** | **36,143,390.7** | **36,143,390.7** | **-** | |
| 1.1.1 | Аж ахуйн нэгжийн орлогын албан татвар | | | - | 472,300.0 | 472,300.0 | 472,300.0 | 472,300.0 | - | 1 |
| 1.1.2 | Гаалийн албан татвар | 2,860,384.1 | | 2,860,384.1 | | 2,860,384.1 | 2,860,384.1 | 2,860,384.1 | - | 2 |
| 1.1.3 | Нэмэгдсэн өртгийн албан татвар | 22,349,298.5 | | 22,349,298.5 | | 22,349,298.5 | 22,349,298.5 | 22,349,298.5 | - | |
| 1.1.4 | Автобинзен, дизелийн түлшний онцгой албан татвар | 8,296,018.1 | | 8,296,018.1 | | 8,296,018.1 | 8,296,018.1 | 8,296,018.1 | - | 3 |
| 1.1.5 | Автобинзен, дизелийн түлшний албан татвар | 1,779,052.2 | | 1,779,052.2 | | 1,779,052.2 | 1,779,052.2 | 1,779,052.2 | - | 4 |
| 1.1.6 | Ашигт малтмалын нөөц ашигласны төлбөр болон нэмэлт төлбөр | | | - | | | - | - | - | |
| 1.1.7 | Ашигт малтмалын ашиглалтын болон хайгуулын тусгай зөвшөөрлийн төлбөр | | | - | | | - | - | - | |
| 1.1.8 | Зарим бүтээгдэхүүний үнийн өсөлтийн албан татвар | | | - | | | - | - | - | |
| 1.1.9 | Цөмийн төхөөрөмж барих, өөрчлөх, шинэчлэх, ашиглалтаас гаргах, ашиглах тусгай зөвшөөрлийн улсын тэмдэгтийн хураамж | | | - | | | - | - | - | |
| 1.1.10 | Цөмийн бодис эзэмших, ашиглах, худалдах, импортлох,экспортлох, тээвэрлэх, хаягдлыг булах тусгай зөвшөөрлийн улсын тэмдэгтийн хураамж | | | - | | | - | - | - | |
| 1.1.11 | Цацраг идэвхт ашигт малтмал импортлох, экспортлох, тээвэрлэх, хаягдлыг булах, ашиглалтын дараа газар нөхөн сэргээх тусгай зөвшөөрлийн улсын тэмдэгтийн хураамж | | | - | | | - | - | - | |
| 1.1.12 | Цацрагийн үүсгүүрийг эзэмших, ашиглах, худалдах, угсрах, байрлуулах, түрээслэх, үйлдвэрлэх, ашиглалтаас гаргах, задлах, хадгалах, тээвэрлэх, импортлох, экспортлох, хаягдлыг булах, идэвхийг сулруулах болон түүнтэй холбогдсон бусад үйл ажиллагаа эрхлэх тусгай зөвшөөрлийн улсын тэмдэгтийн хураамж | | | - | | | - | - | - | |
| 1.1.13 | Аж ахуйн нэгжээс төлсөн ажиллагсдын нийгмийн болон эрүүл мэндийн даатгалын шимтгэл | 271,254.3 | | 271,254.3 | 115,083.5 | 386,337.8 | 386,337.8 | 386,337.8 | - | 5 |
| **1.2 Төлбөр** | | **28,746.2** | **-** | **28,746.2** | **(5.3)** | **28,740.9** | **28,740.9** | **28,740.9** | **-** | |
| 1.2.1 | Улсын төсвийн хөрөнгөөр хайгуул хийсэн ордны нөхөн төбөр | | | - | | | - | - | - | |
| 1.2.2 | Гадаадын мэргэжилтэн, ажилчны ажлын байрны төлбөр | | | - | | | - | - | - | |
| 1.2.3 | Бүтээгдэхүүн хуваах гэрээнд тухайн жилд гарын үсэг зурсаны урамшуулал | 6,254.9 | | 6,254.9 | | 6,254.9 | 6,254.9 | 6,254.9 | - | 6 |
| 1.2.4 | Бүтээгдэхүүн хуваах гэрээгээр олборлолт эхэлсэний урамшуулал | | | - | | | - | - | - | |

## Б-89 "Магнай трейд" ХХК

Доорх хүснэгтэд ЗГ болон компаниудаас ОУИТБС-ын ажлын албанд батлагдсан маягтын дагуу анхлан ирүүлсэн тайланг нэгтгэхэд үүссэн анхны зөрүү, нэгтгэлийн ажлын явцад хийгдсэн тохируулгын дэлгэрэнгүй болон шийдэгдээгүй үлдсэн зөрүүнүүдийг татварын төрөл тус бүр дээр харуулав.

| № | 2082489 | Анхны нэгтгэл | | Анхны нэгтгэлийн зөрүү,цэвэр | Тохируулга | | Тохируулгын дараа | | Шийдэгдээгүй зөрүү, цэвэр | Тодотгол |
|---|---|---|---|---|---|---|---|---|---|---|
| | Үзүүлэлт | ЗГ | Компани | | ЗГ | Компани | ЗГ | Компани | | |
| 1.2.5 | Бүтээгдэхүүн хуваах гэрээгээр тухайн жилд төвлөрүүлсэн сургалтын урамшуулал | 6,279.6 | | 6,279.6 | | 6,279.6 | 6,279.6 | 6,279.6 | - | 7 |
| 1.2.6 | Бүтээгдэхүүн хуваах гэрээнд заасан нөхцлийн дагуу төвлөрүүлсэн талбайн дэнчин | 9,836.8 | | 9,836.8 | | 9,836.8 | 9,836.8 | 9,836.8 | - | 8 |
| 1.2.7 | Бүтээгдэхүүн хуваах гэрээнд заасан нөхцлийн дагуу төвлөрүүлсэн захиргааны үйлчилгээний шимтгэл | | | - | | | - | - | - | |
| 1.2.8 | Бүтээгдэхүүн хуваах гэрээнд заасан нөхцлийн дагуу төлөөлөгчийн газрын үйл ажиллагааг дэмжсэн төлбөр | 6,279.6 | | 6,279.6 | | 6,279.6 | 6,279.6 | 6,279.6 | - | 9 |
| 1.2.9 | Агаарын бохирдлын төлбөр | 95.3 | | 95.3 | (5.3) | 90.0 | 90.0 | 90.0 | - | 10 |
| **1.3 Яам, төрийн захиргааны байгууллагад төлсөн үйлчилгээний хөлс, хураамж** | | **-** | **-** | **-** | **30,010.0** | **30,010.0** | **30,010.0** | **30,010.0** | **-** | |
| 1.3.1 | Гаалийн үйлчилгээний хураамж | | | - | 30,010.0 | 30,010.0 | **30,010.0** | **30,010.0** | - | 11 |
| 1.3.2 | Яам, төрийн захиргааны байгууллагад төлсөн тэмдэгтийн хураамж | | | - | | | - | - | - | |
| 1.3.3 | Яам, төрийн захиргааны байгууллагад төлсөн үйлчилгээний хөлс | | | - | | | - | - | - | |
| 1.3.4 | Гадаадын ажиллах хүч, мэргэжилтний үйлчилгээний хураамж | | | - | | | - | - | - | |
| **1.4 Төрийн өмчийн ногдол ашиг** | | **-** | **-** | **-** | **-** | **-** | **-** | **-** | **-** | |
| 1.4.1 | Төрийн өмчийн ногдол ашиг | | | - | | | - | - | - | |
| **1.5 Засгийн газрын орлого ба бусад орлого** | | **-** | **-** | **-** | **-** | **-** | **-** | **-** | **-** | |
| 1.5.1 | Бүтээгдэхүүн хуваах гэрээний дагуу Засгийн газарт ногдох газрын тосны орлого | | | - | | | - | - | - | |
| 1.5.2 | Үүнээс роялти | | | - | | | - | - | - | |
| **1.6 Бусад** | | **-** | **-** | **-** | **-** | **-** | **-** | **-** | **-** | |
| 1.6.1 | Торгууль | | | - | | | - | - | - | |
| **2. Орон нутгийн төсөвт төлсөн албан татвар, төлбөр, хураамж, ногдол ашиг** | | **86,223.2** | **-** | **86,223.2** | **135,747.1** | **269,707.1** | **221,970.3** | **269,707.1** | **(47,736.8)** | |
| **2.1 Орон нутгийн төсөвт төлсөн татвар** | | **76,047.1** | **-** | **76,047.1** | **55,516.7** | **179,300.6** | **131,563.8** | **179,300.6** | **(47,736.8)** | |
| 2.1.1 | Үл хөдлөх эд хөрөнгийн албан татвар | 74,754.4 | | 74,754.4 | 55,637.6 | 178,128.8 | 130,392.0 | 178,128.8 | (47,736.8) | 12 . |
| 2.1.2 | Автотээврийн болон өөрөө явагч хэрэгслийн албан татвар | 1,292.7 | | 1,292.7 | (120.9) | 1,171.8 | 1,171.8 | 1,171.8 | - | 13 |
| 2.1.3 | Бусад | | | - | | | - | - | - | |
| **2.2 Төлбөр** | | **10,176.1** | **-** | **10,176.1** | **80,230.4** | **90,406.5** | **90,406.5** | **90,406.5** | **-** | |
| 2.2.1 | Газрын төлбөр | 10,156.1 | | **10,156.1** | 80,250.4 | 90,406.5 | 90,406.5 | 90,406.5 | - | 14 |
| 2.2.2 | Ус, рашаан ашигласны төлбөр | 20.0 | | 20.0 | (20.0) | | - | - | - | |
| 2.2.3 | Ойгоос хэрэглээний мод, түлээ бэлтгэж, ашигласны төлбөр | | | - | | | - | - | - | |

## Б-89 "Магнай трейд" ХХК

Доорх хүснэгтэд ЗГ болон компаниудаас ОУИТБС-ын ажлын албанд батлагдсан маягтын дагуу анхлан ирүүлсэн тайланг нэгтгэхэд үүссэн анхны зөрүү, нэгтгэлийн ажлын явцад хийгдсэн тохируулгын дэлгэрэнгүй болон шийдэгдээгүй үлдсэн зөрүүнүүдийг татварын төрөл тус бүр дээр харуулав.

| № | 2082489 | | Анхны нэгтгэл | | Анхны нэгтгэлийн зөрүү,цэвэр | Тохируулга | | Тохируулгын дараа | | Шийдэгдээгүй зөрүү, цэвэр | Тодотгол |
|---|---|---|---|---|---|---|---|---|---|---|---|
| | Үзүүлэлт | | ЗГ | Компани | | ЗГ | Компани | ЗГ | Компани | | |
| 2.2.4 | Түгээмэл тархацтай ашигт малтмалын нөөц ашигласны төлбөр | | | | - | | | - | - | - | |
| 2.2.5 | Гадаадын мэргэжилтэн, ажилчны ажлын байрны төлбөр | | | | - | | | - | - | - | |
| 2.2.6 | Бүтээгдэхүүн хуваах гэрээний дагуу хүлээн авсан дэмжлэг | | | | - | | | - | - | - | |
| 2.2.7 | Ашигт малтмалаас бусад байгалийн баялаг ашиглах зөвшөөрлийн хураамж | | | | - | | | - | - | - | |
| **2.3 Нутгийн захиргааны байгууллагад төлсөн хураамж, үйлчилгээний хөлс** | | | - | - | - | - | - | - | - | - | |
| 2.3.1 | Орон нутгийн төсөвт төлсөн тэмдэгтийн хураамж | | | | - | | | - | - | - | |
| 2.3.2 | Нутгийн захиргааны байгууллагад төлсөн үйлчилгээний хөлс | | | | - | | | - | - | - | |
| **2.4 Орон нутгийн төрийн өмчийн ногдол ашиг** | | | - | - | - | - | - | - | - | - | |
| 2.4.1 | Орон нутгийн төрийн өмчийн ногдол ашиг | | | | - | | | - | - | - | |
| **2.5 Бусад** | | | - | - | - | - | - | - | - | - | |
| 2.5.1 | Торгууль | | | | - | | | - | - | - | |
| **3. Бусад төлбөр ба зардал** | | | **2,500.0** | **-** | **2,500.0** | **-** | **2,500.0** | **2,500.0** | **2,500.0** | **-** | |
| **3.1 Байгаль хамгаалах зардлын урьдчилгаа** | | | **-** | **-** | **-** | **-** | **-** | **-** | **-** | **-** | |
| 3.1.1 | Байгаль хамгаалах зардлын 50 хувийг тусгай дансанд шилжүүлсэн дүн | | | | - | | | - | - | - | |
| **3.2 Төрийн байгууллагад өгсөн хандив, дэмжлэг** | | | **2,500.0** | **-** | **2,500.0** | **-** | **2,500.0** | **2,500.0** | **2,500.0** | **-** | 15 |
| 3.2.1 | Яам, агентлагт өгсөн | Мөнгөн хандив, дэмжлэг | 2,500.0 | | 2,500.0 | | 2,500.0 | **2,500.0** | **2,500.0** | **-** | |
| 3.2.2 | | Мөнгөн бус хандив, дэмжлэг | | | - | | | - | - | - | |
| 3.2.3 | Аймаг, нийслэлд өгсөн | Мөнгөн хандив, дэмжлэг | | | - | | | - | - | - | |
| 3.2.4 | | Мөнгөн бус хандив, дэмжлэг | | | - | | | - | - | - | |
| 3.2.5 | Сум, дүүрэгт өгсөн | Мөнгөн хандив, дэмжлэг | | | - | | | - | - | - | |
| 3.2.6 | | Мөнгөн бус хандив, дэмжлэг | | | - | | | - | - | - | |
| 3.2.7 | Бусад байгууллагад өгсөн | Мөнгөн хандив, дэмжлэг | | | - | | | - | - | - | |
| 3.2.8 | | Мөнгөн бус хандив, дэмжлэг | | | - | | | - | - | - | |
| | **Нийт дүн** | | **35,673,476.6** | **-** | **35,673,476.6** | **753,135.3** | **36,474,348.7** | **36,426,611.9** | **36,474,348.7** | **(47,736.8)** | |

ЗГ-ын байгууллагын тайлагнасан дүн компанийн дүнгээс (+) их, бага ( - )

ЗГ-ын байгууллагын тайлагнасан дүн компанийн дүнгээс их

Компанийн тайлагнасан дүн ЗГ-ын байгууллагын тайлагнасан дүнгээс их

**Цэвэр зөрүү**

**Б-89 "Магнай трейд" ХХК**

**Товч танилцуулга**

“Магнай Трейд” ХХК нь 1994 онд байгуулагдсан бөгөөд 1997 оноос эхлэн ОХУ, Казакстан, БНХАУ-ын Роснефть, Сибнефть, Газпром, Славнефть, Лукойл, Тосол-Синтез, Петролиум трейдинг, Чайна Ойл зэрэг компаниудтай байнгын харилцаатай хамтран ажиллаж, газрын тосны бүтээгдэхүүнийг импортлон, дотоодын зах зээлд бөөний болон жижиглэнгийн борлуултын үйл ажиллагаа явуулж байна. Дорнод аймгийн нутаг дэвсгэрт орших газрын тосны хайгуулын “Баянтүмэн-ХҮII” талбайд газрын тосны хайгуулын ажлыг хийхээр Газрын тосны газартай байгуулсан “Бүтээгдэхүүн хуваах гэрээ”-г Монгол Улсын Засгийн газар 2010 оны 12 дугаар сард баталсан байна. Тус компанийн оффис нь Сүхбаатар дүүргийн 10-р хороо, МТ-3 давхарт байрладаг.

**Засгийн газрын хүлээн авсан орлого болон Компанийн төлсөн төлбөрүүд хоорондын зөрүү**

Хийгдсэн тохируулгууд болон шийдэгдээгүй үлдсэн зөрүүнүүдийн талаарх тайлбарыг дор харуулав.

**Аж ахуйн нэгжийн орлогын албан татвар**

Аль, аль нь анхны тайландаа тусгаагүй ба нэгтгэл тайлангийн явцад хоёр талаас ирүүлсэн мэдээлэлд үндэслэн тохируулсан.

**Гаалийн албан татвар**

Компани нь санаачлагын ажлын албанд тайлангаа гаргаж өгөөгүйн улмаас зөрүү үүссэн байна. Компани нэгтгэл тайлангийн явцад гаргаж өгсөн дэлгэрэнгүй мэдээлэлдээ гаальд төлсөн татваруудыг салгаж өгөлгүй бөөн дүнгээр ирүүлсэн ч, нийт гаальд төлсөн татварын дүн ЗГ-ын дүнтэй тохирч байсан тул ЗГ-ын ангилалд үндэслэн тохируулсан.

**Автобинзен, дизелийн түлшний онцгой албан татвар**

Компани нь санаачлагын ажлын албанд тайлангаа гаргаж өгөөгүйн улмаас зөрүү үүссэн ба нэгтгэл тайлангийн явцад тайланг, дэлгэрэнгүй мэдээллийн хамт гаргаж өгсөнөөр зөрүүг тохируулсан.

**Автобинзен, дизелийн түлшний албан татвар**

Компани нь санаачлагын ажлын албанд тайлангаа гаргаж өгөөгүйн улмаас зөрүү үүссэн ба нэгтгэл тайлангийн явцад тайланг, дэлгэрэнгүй мэдээллийн хамт гаргаж өгсөнөөр зөрүүг тохируулсан.

**Аж ахуйн нэгжээс төлсөн ажиллагсдын нийгмийн болон эрүүл мэндийн даатгалын шимтгэл**

Компани нь санаачлагын ажлын албанд тайлангаа гаргаж өгөөгүйн улмаас зөрүү үүссэн ба нэгтгэл тайлангийн явцад тайланг, дэлгэрэнгүй мэдээллийн хамт гаргаж өгсөнөөр зөрүүг тохируулсан.

**Бүтээгдэхүүн хуваах гэрээнд тухайн жилд гарын үсэг зурсаны урамшуулал**

Компани нь санаачлагын ажлын албанд тайлангаа гаргаж өгөөгүйн улмаас зөрүү үүссэн ба нэгтгэл тайлангийн явцад тайланг, дэлгэрэнгүй мэдээллийн хамт гаргаж өгсөнөөр зөрүүг тохируулсан.

**Бүтээгдэхүүн хуваах гэрээгээр тухайн жилд төвлөрүүлсэн сургалтын урамшуулал**

Компани нь санаачлагын ажлын албанд тайлангаа гаргаж өгөөгүйн улмаас зөрүү үүссэн ба нэгтгэл тайлангийн явцад тайланг, дэлгэрэнгүй мэдээллийн хамт гаргаж өгсөнөөр зөрүүг тохируулсан.

**Бүтээгдэхүүн хуваах гэрээнд заасан нөхцлийн дагуу төвлөрүүлсэн талбайн дэнчин**

Компани нь санаачлагын ажлын албанд тайлангаа гаргаж өгөөгүйн улмаас зөрүү үүссэн ба нэгтгэл тайлангийн явцад тайланг, дэлгэрэнгүй мэдээллийн хамт гаргаж өгсөнөөр зөрүүг тохируулсан.

**Бүтээгдэхүүн хуваах гэрээнд заасан нөхцлийн дагуу төлөөлөгчийн газрын үйл ажиллагааг дэмжсэн төлбөр**

Компани нь санаачлагын ажлын албанд тайлангаа гаргаж өгөөгүйн улмаас зөрүү үүссэн ба нэгтгэл тайлангийн явцад тайланг, дэлгэрэнгүй мэдээллийн хамт гаргаж өгсөнөөр зөрүүг тохируулсан.

**Агаарын бохирдлын төлбөр**

Компани нь санаачлагын ажлын албанд тайлангаа гаргаж өгөөгүйн улмаас зөрүү үүссэн ба нэгтгэл тайлангийн явцад тайланг, дэлгэрэнгүй мэдээллийн хамт гаргаж өгсөнөөр зөрүүг тохируулсан.

**Гаалийн үйлчилгээний хураамж**

Компани нь санаачлагын ажлын албанд тайлангаа гаргаж өгөөгүйн улмаас зөрүү үүссэн ба нэгтгэл тайлангийн явцад тайланг, дэлгэрэнгүй мэдээллийн хамт гаргаж өгсөнөөр зөрүүг тохируулсан.

ЗГ анхны тайландаа тусгаагүй ба нэгтгэл тайлангийн явцад ГЕГ нь дэлгэрэнгүй мэдэлэлдээ тусгаж өгсөн тул тохируулгыг хийсэн.

**Үл хөдлөх эд хөрөнгийн албан татвар**

Компани нь санаачлагын ажлын албанд тайлангаа гаргаж өгөөгүйн улмаас зөрүү үүссэн ба нэгтгэл тайлангийн явцад тайланг, дэлгэрэнгүй мэдээллийн хамт гаргаж өгсөнөөр зөрүүг тохируулсан. Мөн ЗГ нь анхны тайландаа орон нутгийн төсөвт төлсөн дүнг тусгаагүй байна. Компаниас ирүүлсэн дэлгэрэнгүй мэдээлэлд үндэслэн Говь-Алтай, Сэлэнгэ, Архангай, Дорнод, Булган, Увс зэрэг аймаг, Сүхбаатар, Чингэлтэй дүүргийн татварын хэлтэс зэрэг байгууллагад албан бичиг илгээж холбогдох хариу мэдээлэл авч тохируулгыг хийж зөрүүг шийдвэрлэсэн.

**Автотээврийн болон өөрөө явагч хэрэгслийн албан татвар**

ЗГ анхны нэгтгэллдээ илүү, компани санаачлагын албанд тайлангаа өгөөгүй ба нэгтгэл тайлангийн явцад хоёр талаас ирүүлсэн мэдээлэлд үндэслэн тохируулсан.

**Газрын төлбөр**

Компани нь санаачлагын ажлын албанд тайлангаа гаргаж өгөөгүйн улмаас зөрүү үүссэн ба нэгтгэл тайлангийн явцад тайланг, дэлгэрэнгүй мэдээллийн хамт гаргаж өгсөнөөр зөрүүг тохируулсан. Мөн ЗГ нь анхны тайландаа орон нутгийн төсөвт төлсөн дүнг тусгаагүй байна. Компаниас ирүүлсэн дэлгэрэнгүй мэдээлэлд үндэслэн Говь-Алтай, Төв, Дорнод, Архангай, Дорнод, Булган зэрэг аймаг, Нийслэл, Сүхбаатар, Чингэлтэй дүүргийн татварын хэлтэс зэрэг байгууллагад албан бичиг илгээж холбогдох хариу мэдээлэл авч тохируулгыг хийж зөрүүг шийдвэрлэсэн.

**Төрийн байгууллагад өгсөн хандив, дэмжлэг**

**Яам, агентлагт өгсөн мөнгөн хандив, дэмжлэг**

Компани нь санаачлагын ажлын албанд тайлангаа гаргаж өгөөгүйн улмаас зөрүү үүссэн ба нэгтгэл тайлангийн явцад тайланг, дэлгэрэнгүй мэдээллийн хамт гаргаж өгсөнөөр зөрүүг тохируулсан.

**Òî äðóóëãà:**

Тайлагнасан дүнгийн талаархи дэлгэрэнгүй мэдээлэл хүссэн албан бичгийг 2012 оны 08 дугаар сарын 18-нд илгээж, хариуг 08 дугаар сарын 24-нд авсан. ЗГ-ын дэлгэрэнгүй мэдээллийг холбогдох байгууллагуудаас гаргуулан авч, хандив, дэмжлэгийн талаар Төр, засгийн болон төсвийн байгууллагуудад албан бичгийг 2012 оны 09 дүгээр сарын 26-нд хүргүүлсэн. Төр, засгийн, төсвийн, орон нутгийн захиргааны байгууллагууд болон компани руу утсаар шаардаж холбогдох мэдээллийг авч ажилласан.

**Õóðàìãóé òàéëáàð:**

Хоёр талаас шаардлагатай мэдээллүүдийг бүрэн хэмжээнд авч ажилласаны үр дүнд энэ компанийн хувьд шийдвэрлэгдээгүй зөрүү үүсээгүй байна.

## Б-90 "Марко Поло" ХХК

Доорх хүснэгтэд ЗГ болон компаниудаас ОУИТБС-ын ажлын албанд батлагдсан маягтын дагуу анхлан ирүүлсэн тайланг нэгтгэхэд үүссэн анхны зөрүү, нэгтгэлийн ажлын явцад хийгдсэн тохируулгын дэлгэрэнгүй болон шийдэгдээгүй үлдсэн зөрүүнүүдийг татварын төрөл тус бүр дээр харуулав.

| № | 2069792 | Анхны нэгтгэл | | Анхны нэгтгэлийн зөрүү,цэвэр | Тохируулга | | Тохируулгын дараа | | Шийдэгдээгүй зөрүү, цэвэр | Тодотгол |
|---|---|---|---|---|---|---|---|---|---|---|
| | Үзүүлэлт | ЗГ | Компани | | ЗГ | Компани | ЗГ | Компани | | |
| **1. Улсын төсөвт төлсөн албан татвар, төлбөр, хураамж, ногдол ашиг** | | **1,624,635.8** | **1,862,220.4** | **(237,584.6)** | **475,011.8** | **237,427.2** | **2,099,647.6** | **2,099,647.6** | **-** | |
| **1.1 Татвар, хураамж** | | **1,604,888.4** | **1,862,220.4** | **(257,332.0)** | **475,011.8** | **217,679.8** | **2,079,900.2** | **2,079,900.2** | **-** | |
| 1.1.1 | Аж ахуйн нэгжийн орлогын албан татвар | 18,950.0 | 262,184.4 | (243,234.4) | | (243,234.4) | 18,950.0 | 18,950.0 | - | 1 |
| 1.1.2 | Гаалийн албан татвар | 89,131.5 | | 89,131.5 | | 89,131.5 | 89,131.5 | 89,131.5 | - | 2 |
| 1.1.3 | Нэмэгдсэн өртгийн албан татвар | 187,659.8 | | 187,659.8 | | 187,659.8 | 187,659.8 | 187,659.8 | - | 3 |
| 1.1.4 | Автобинзен, дизелийн түлшний онцгой албан татвар | | | - | 4,835.8 | 4,835.8 | 4,835.8 | 4,835.8 | - | 4 |
| 1.1.5 | Автобинзен, дизелийн түлшний албан татвар | | | - | | | - | - | - | |
| 1.1.6 | Ашигт малтмалын нөөц ашигласны төлбөр болон нэмэлт төлбөр | 1,099,514.7 | 1,569,690.7 | (470,176.0) | 470,176.0 | | 1,569,690.7 | 1,569,690.7 | - | 5 |
| 1.1.7 | Ашигт малтмалын ашиглалтын болон хайгуулын тусгай зөвшөөрлийн төлбөр | 47,524.9 | 30,345.3 | 17,179.6 | | 17,179.6 | 47,524.9 | 47,524.9 | - | 6 |
| 1.1.8 | Зарим бүтээгдэхүүний үнийн өсөлтийн албан татвар | | | - | | | - | - | - | |
| 1.1.9 | Цөмийн төхөөрөмж барих, өөрчлөх, шинэчлэх, ашиглалтаас гаргах, ашиглах тусгай зөвшөөрлийн улсын тэмдэгтийн хураамж | | | - | | | - | - | - | |
| 1.1.10 | Цөмийн бодис эзэмших, ашиглах, худалдах, импортлох,экспортлох, тээвэрлэх, хаягдлыг булах тусгай зөвшөөрлийн улсын тэмдэгтийн хураамж | | | - | | | - | - | - | |
| 1.1.11 | Цацраг идэвхт ашигт малтмал импортлох, экспортлох, тээвэрлэх, хаягдлыг булах, ашиглалтын дараа газар нөхөн сэргээх тусгай зөвшөөрлийн улсын тэмдэгтийн хураамж | | | - | | | - | - | - | |
| 1.1.12 | Цацрагийн үүсгүүрийг эзэмших, ашиглах, худалдах, угсрах, байрлуулах, түрээслэх, үйлдвэрлэх, ашиглалтаас гаргах, задлах, хадгалах, тээвэрлэх, импортлох, экспортлох, хаягдлыг булах, идэвхийг сулруулах болон түүнтэй холбогдсон бусад үйл ажиллагаа эрхлэх тусгай зөвшөөрлийн улсын тэмдэгтийн хураамж | | | - | | | - | - | - | |
| 1.1.13 | Аж ахуйн нэгжээс төлсөн ажиллагсдын нийгмийн болон эрүүл мэндийн даатгалын шимтгэл | 162,107.5 | | 162,107.5 | | 162,107.5 | **162,107.5** | 162,107.5 | - | 7 |
| **1.2 Төлбөр** | | **10.0** | **-** | **10.0** | **-** | **10.0** | **10.0** | **10.0** | **-** | |
| 1.2.1 | Улсын төсвийн хөрөнгөөр хайгуул хийсэн ордны нөхөн төбөр | | | - | | | - | - | - | |
| 1.2.2 | Гадаадын мэргэжилтэн, ажилчны ажлын байрны төлбөр | | | - | | | - | - | - | |
| 1.2.3 | Бүтээгдэхүүн хуваах гэрээнд тухайн жилд гарын үсэг зурсаны урамшуулал | | | - | | | - | - | - | |
| 1.2.4 | Бүтээгдэхүүн хуваах гэрээгээр олборлолт эхэлсэний урамшуулал | | | - | | | - | - | - | |
| 1.2.5 | Бүтээгдэхүүн хуваах гэрээгээр тухайн жилд төвлөрүүлсэн сургалтын | | | - | | | - | - | - | |

## Б-90 "Марко Поло" ХХК

Доорх хүснэгтэд ЗГ болон компаниудаас ОУИТБС-ын ажлын албанд батлагдсан маягтын дагуу анхлан ирүүлсэн тайланг нэгтгэхэд үүссэн анхны зөрүү, нэгтгэлийн ажлын явцад хийгдсэн тохируулгын дэлгэрэнгүй болон шийдэгдээгүй үлдсэн зөрүүнүүдийг татварын төрөл тус бүр дээр харуулав.

| № | 2069792 | Анхны нэгтгэл | | Анхны нэгтгэлийн зөрүү,цэвэр | Тохируулга | | Тохируулгын дараа | | Шийдэгдээгүй зөрүү, цэвэр | Тодотгол |
|---|---|---|---|---|---|---|---|---|---|---|
| | Үзүүлэлт | ЗГ | Компани | | ЗГ | Компани | ЗГ | Компани | | |
| | урамшуулал | | | | | | | | | |
| 1.2.6 | Бүтээгдэхүүн хуваах гэрээнд заасан нөхцлийн дагуу төвлөрүүлсэн талбайн дэнчин | | | - | | | - | - | - | |
| 1.2.7 | Бүтээгдэхүүн хуваах гэрээнд заасан нөхцлийн дагуу төвлөрүүлсэн захиргааны үйлчилгээний шимтгэл | | | - | | | - | - | - | |
| 1.2.8 | Бүтээгдэхүүн хуваах гэрээнд заасан нөхцлийн дагуу төлөөлөгчийн газрын үйл ажиллагааг дэмжсэн төлбөр | | | - | | | - | - | - | |
| 1.2.9 | Агаарын бохирдлын төлбөр | 10.0 | | **10.0** | | 10.0 | **10.0** | **10.0** | - | |
| **1.3 Яам, төрийн захиргааны байгууллагад төлсөн үйлчилгээний хөлс, хураамж** | | **19,737.4** | **-** | **19,737.4** | **-** | **19,737.4** | **19,737.4** | **19,737.4** | **-** | |
| 1.3.1 | Гаалийн үйлчилгээний хураамж | 161.0 | | 161.0 | | 161.0 | 161.0 | 161.0 | - | |
| 1.3.2 | Яам, төрийн захиргааны байгууллагад төлсөн тэмдэгтийн хураамж | | | - | | | - | - | - | |
| 1.3.3 | Яам, төрийн захиргааны байгууллагад төлсөн үйлчилгээний хөлс | 19,576.4 | | 19,576.4 | | 19,576.4 | 19,576.4 | 19,576.4 | - | 8 |
| 1.3.4 | Гадаадын ажиллах хүч, мэргэжилтний үйлчилгээний хураамж | | | - | | | - | - | - | |
| **1.4 Төрийн өмчийн ногдол ашиг** | | **-** | **-** | **-** | **-** | **-** | **-** | **-** | **-** | |
| 1.4.1 | Төрийн өмчийн ногдол ашиг | | | **-** | | | **-** | **-** | **-** | |
| **1.5 Засгийн газрын орлого ба бусад орлого** | | **-** | **-** | **-** | **-** | **-** | **-** | **-** | **-** | |
| 1.5.1 | Бүтээгдэхүүн хуваах гэрээний дагуу Засгийн газарт ногдох газрын тосны орлого | | | **-** | | | **-** | **-** | **-** | |
| 1.5.2 | Үүнээс роялти | | | **-** | | | **-** | **-** | **-** | |
| **1.6 Бусад** | | **-** | **-** | **-** | **-** | **-** | **-** | **-** | **-** | |
| 1.6.1 | Торгууль | | | - | | | **-** | - | - | |
| **2. Орон нутгийн төсөвт төлсөн албан татвар, төлбөр, хураамж, ногдол ашиг** | | **23,427.7** | **27,154.8** | **(3,727.1)** | **4,790.8** | **1,063.7** | **28,218.5** | **28,218.5** | **-** | |
| **2.1 Орон нутгийн төсөвт төлсөн татвар** | | **2,973.5** | **2,071.8** | **901.7** | **-** | **901.7** | **2,973.5** | **2,973.5** | **-** | |
| 2.1.1 | Үл хөдлөх эд хөрөнгийн албан татвар | | | - | | | - | - | - | |
| 2.1.2 | Автотээврийн болон өөрөө явагч хэрэгслийн албан татвар | 2,973.5 | 2,071.8 | 901.7 | | 901.7 | 2,973.5 | 2,973.5 | - | 9 |
| 2.1.3 | Бусад | | | **-** | | | - | - | **-** | |
| **2.2 Төлбөр** | | **20,454.2** | **25,083.0** | **(4,628.8)** | **4,790.8** | **162.0** | **25,245.0** | **25,245.0** | **-** | |

## Б-90 "Марко Поло" ХХК

Доорх хүснэгтэд ЗГ болон компаниудаас ОУИТБС-ын ажлын албанд батлагдсан маягтын дагуу анхлан ирүүлсэн тайланг нэгтгэхэд үүссэн анхны зөрүү, нэгтгэлийн ажлын явцад хийгдсэн тохируулгын дэлгэрэнгүй болон шийдэгдээгүй үлдсэн зөрүүнүүдийг татварын төрөл тус бүр дээр харуулав.

| № | 2069792 | | Анхны нэгтгэл | | Анхны нэгтгэлийн зөрүү,цэвэр | Тохируулга | | Тохируулгын дараа | | Шийдэгдээгүй зөрүү, цэвэр | Тодотгол |
|---|---|---|---|---|---|---|---|---|---|---|---|
| | Үзүүлэлт | | ЗГ | Компани | | ЗГ | Компани | ЗГ | Компани | | |
| 2.2.1 | Газрын төлбөр | | 5,700.0 | 5,538.0 | 162.0 | | 162.0 | 5,700.0 | 5,700.0 | - | 10 |
| 2.2.2 | Ус, рашаан ашигласны төлбөр | | 11,754.2 | 16,545.0 | (4,790.8) | 4,790.8 | | 16,545.0 | 16,545.0 | - | 11 |
| 2.2.3 | Ойгоос хэрэглээний мод, түлээ бэлтгэж, ашигласны төлбөр | | | | - | | | - | - | - | |
| 2.2.4 | Түгээмэл тархацтай ашигт малтмалын нөөц ашигласны төлбөр | | 3,000.0 | 3,000.0 | - | | | 3,000.0 | 3,000.0 | - | |
| 2.2.5 | Гадаадын мэргэжилтэн, ажилчны ажлын байрны төлбөр | | | | - | | | - | - | - | |
| 2.2.6 | Бүтээгдэхүүн хуваах гэрээний дагуу хүлээн авсан дэмжлэг | | | | - | | | - | - | - | |
| 2.2.7 | Ашигт малтмалаас бусад байгалийн баялаг ашиглах зөвшөөрлийн хураамж | | | | - | | | - | - | - | |
| **2.3 Нутгийн захиргааны байгууллагад төлсөн хураамж, үйлчилгээний хөлс** | | | - | - | - | - | - | - | - | - | |
| 2.3.1 | Орон нутгийн төсөвт төлсөн тэмдэгтийн хураамж | | | | - | | | - | - | - | |
| 2.3.2 | Нутгийн захиргааны байгууллагад төлсөн үйлчилгээний хөлс | | | | - | | | - | - | - | |
| **2.4 Орон нутгийн төрийн өмчийн ногдол ашиг** | | | - | - | - | - | - | - | - | - | |
| 2.4.1 | Орон нутгийн төрийн өмчийн ногдол ашиг | | | | - | | | - | - | - | |
| **2.5 Бусад** | | | - | - | - | - | - | - | - | - | |
| 2.5.1 | Торгууль | | | | - | | | - | - | - | |
| **3. Бусад төлбөр ба зардал** | | | **37,665.0** | **32,665.0** | **5,000.0** | **(4,000.0)** | **1,000.0** | **33,665.0** | **33,665.0** | **-** | |
| **3.1 Байгаль хамгаалах зардлын урьдчилгаа** | | | **2,665.0** | **2,665.0** | **-** | **-** | **-** | **2,665.0** | **2,665.0** | **-** | |
| 3.1.1 | Байгаль хамгаалах зардлын 50 хувийг тусгай дансанд шилжүүлсэн дүн | | 2,665.0 | 2,665.0 | - | | | 2,665.0 | 2,665.0 | - | |
| **3.2 Төрийн байгууллагад өгсөн хандив, дэмжлэг** | | | **35,000.0** | **30,000.0** | **5,000.0** | **(4,000.0)** | **1,000.0** | **31,000.0** | **31,000.0** | **-** | 12 |
| 3.2.1 | Яам, агентлагт өгсөн | Мөнгөн хандив, дэмжлэг | | | - | | | - | - | - | |
| 3.2.2 | | Мөнгөн бус хандив, дэмжлэг | | | - | | | - | - | - | |
| 3.2.3 | Аймаг, нийслэлд өгсөн | Мөнгөн хандив, дэмжлэг | | | - | | | - | - | - | |
| 3.2.4 | | Мөнгөн бус хандив, дэмжлэг | | | - | | | - | - | - | |
| 3.2.5 | Сум, дүүрэгт өгсөн | Мөнгөн хандив, дэмжлэг | 35,000.0 | | 35,000.0 | (4,000.0) | 31,000.0 | 31,000.0 | 31,000.0 | - | |
| 3.2.6 | | Мөнгөн бус хандив, дэмжлэг | | 30,000.0 | (30,000.0) | | (30,000.0) | - | - | - | |
| 3.2.7 | Бусад байгууллагад өгсөн | Мөнгөн хандив, дэмжлэг | | | - | | | - | - | - | |

## Б-90 "Марко Поло" ХХК

Доорх хүснэгтэд ЗГ болон компаниудаас ОУИТБС-ын ажлын албанд батлагдсан маягтын дагуу анхлан ирүүлсэн тайланг нэгтгэхэд үүссэн анхны зөрүү, нэгтгэлийн ажлын явцад хийгдсэн тохируулгын дэлгэрэнгүй болон шийдэгдээгүй үлдсэн зөрүүнүүдийг татварын төрөл тус бүр дээр харуулав.

| № | 2069792 | | Анхны нэгтгэл | | Анхны нэгтгэлийн зөрүү,цэвэр | Тохируулга | | Тохируулгын дараа | | Шийдэгдээгүй зөрүү, цэвэр | Тодотгол |
|---|---|---|---|---|---|---|---|---|---|---|---|
| | Үзүүлэлт | | ЗГ | Компани | | ЗГ | Компани | ЗГ | Компани | | |
| 3.2.8 | | Мөнгөн бус хандив, дэмжлэг | | | - | | | - | - | - | |
| | **Нийт дүн** | | **1,685,728.5** | **1,922,040.2** | **(236,311.7)** | **475,802.6** | **239,490.9** | **2,161,531.1** | **2,161,531.1** | - | |

ЗГ-ын байгууллагын тайлагнасан дүн компанийн дүнгээс (+) их, бага ( - )

ЗГ-ын байгууллагын тайлагнасан дүн компанийн дүнгээс их

Компанийн тайлагнасан дүн ЗГ-ын байгууллагын тайлагнасан дүнгээс их

**Цэвэр зөрүү**

**Б-90 "Марко Поло" ХХК**
**Товч танилцуулга**
Говь-Алтай аймгийн Бигэр, Дэлгэр, Есөнбулаг сумдад хайгуулын лицинзтэй.Мөн ТЕГ-т харъяалагддаг Тус компанийн оффис нь Чингэлтэй дүүргийн, Макс цамхагийн 3-р давхарт байрладаг.

**Засгийн газрын хүлээн авсан орлого болон Компанийн төлсөн төлбөрүүд хоорондын зөрүү**

Хийгдсэн тохируулгууд болон шийдэгдээгүй үлдсэн зөрүүнүүдийн талаарх тайлбарыг дор харуулав.

**Аж ахуйн нэгжийн орлогын албан татвар**

Компани анхны тайландаа ногдуулалтаараа тусгасан тус хасч, тохируулсан байна.

**Гаалийн албан татвар**

Компани анхны тайландаа тусгаагүй байна. Нэгтгэл тайлангийн явцад нэмж тусгаж өгсөн тул тохируулгыг хийсэн.

**Нэмэгдсэн өртгийн албан татвар**

Компани анхны тайландаа тусгаагүй байна. Нэгтгэл тайлангийн явцад нэмж тусгаж өгсөн тул тохируулсан.

**Автобинзен, дизелийн түлшний онцгой албан татвар**

ЗГ болон компани анхны тайландаа тусгаагүй байна. Нэгтгэл тайлангийн явцад 2 талаас нэмж тусгаж ирүүлсэн тул тохируулсан.

**Ашигт малтмалын нөөц ашигласны төлбөр болон нэмэлт төлбөр**

ЗГ анхны тайландаа компаниас хүлээн авсан дүнг дутуу тусгасан байна. ТЕГ нь нэгтгэл тайлангийн явцад гаргаж ирүүлсэн мэдээлэлдээ нэмж тусгаж өгсөн тул тохируулсан.

**Ашигт малтмалын ашиглалтын болон хайгуулын тусгай зөвшөөрлийн төлбөр**

Компани анхны тайландаа дутуу тусгасан, зөрүү нь валютын ханшаас үүссэн байна.

**Аж ахуйн нэгжээс төлсөн ажиллагсдын нийгмийн болон эрүүл мэндийн даатгалын шимтгэл**

Компани анхны тайландаа тусгаагүй байна. Нэгтгэл тайлангийн явцад нэмж тусгаж өгсөн тул тохируулсан.

**Агаарын бохирдлын төлбөр**

Компани анхны тайландаа тусгаагүй байна. Нэгтгэл тайлангийн явцад нэмж тусгаж өгсөн тул тохируулсан.

**Хураамж, үйлчилгээний хөлс**

**Яам, төрийн захиргааны байгууллагад төлсөн үйлчилгээний хөлс**

Компани анхны тайландаа АМГ-т төлсөн үйлчилгээний хөлсийг тусгаагүй байна.

**Автотээврийн болон өөрөө явагч хэрэгслийн албан татвар**

Компани анхны тайландаа 5 сарын 02-нд төлсөн 578.3 мянган төгрөг, 5 сарын 23-нд төлсөн 323.4 мянган төгрөг нийт 901.7 мянган төгрөгийн татварын дүнг дутуу тусгасан нь дэлгэрэнгүй мэдээллээр нотлогдсон тул зөрүүг тохируулсан.

**Газрын төлбөр**

Компани анхны тайландаа  дутуу тайлагнасан тул ЗГ-ын мэдээлэлд үндэслэн тохируулсан.

**Ус, рашаан ашигласны төлбөр**

Компани анхны тайландаа  илүү  тайлагнасан ЗГ нь анхны тайландаа орон нутагт төлсөн төлбөрийг тусгаагүй байна.

**Төрийн байгууллагад өгсөн хандив, дэмжлэг**

**Сум, дүүрэгт өгсөн мөнгөн хандив, дэмжлэг**

Өндөр настан иргэнд олгосон 4 сая төгрөг ийн хандив нь хувь хүнд өгсөн учраас хасч тохируулсан. Компанийн дэлгэрэнгүй мэдээлэлд Говь-Алтай аймгийн Бигэр суманд гэрэлтүүлэг 25 сая, халаалт 5 сая, наадмын хандив 1 сая төгрөг өгсөн гэж тусгаж өгсөний дагуу тус аймгийн ЗДТГ-аас хариу мэдээлэл авч тохируулсан.

**Сум, дүүрэгт өгсөн мөнгөн бус хандив, дэмжлэг**

Компани анхны тайландаа хандивын ангиллыг буруу тусгасан байна.

**Òî äðóóëãà:**

Тайлагнасан дүнгийн талаархи дэлгэрэнгүй мэдээлэл хүссэн албан бичгийг 2012 оны 08 дугаар сарын 18-нд илгээж, хариуг 10 дугаар сарын 15-нд авсан. ЗГ-ын дэлгэрэнгүй мэдээллийг холбогдох байгууллагуудаас

гаргуулан авч, хандив, дэмжлэгийн талаар Төр, засгийн болон төсвийн байгууллагуудад албан бичгийг 2012 оны 09 дүгээр сарын 26-нд хүргүүлсэн. Төр, засгийн, төсвийн, орон нутгийн захиргааны байгууллагууд болон компани руу утсаар шаардаж холбогдох мэдээллийг авч ажилласан.

**Õóðààí ãóé òàéëáàð:**

Хоёр талаас шаардлагатай мэдээллүүдийг бүрэн хэмжээнд авч ажилласаны үр дүнд энэ компанийн хувьд шийдвэрлэгдээгүй зөрүү үүсээгүй байна.

## Б-91 "МГМК" ХХК

Доорх хүснэгтэд ЗГ болон компаниудаас ОУИТБС-ын ажлын албанд батлагдсан маягтын дагуу анхлан ирүүлсэн тайланг нэгтгэхэд үүссэн анхны зөрүү, нэгтгэлийн ажлын явцад хийгдсэн тохируулгын дэлгэрэнгүй болон шийдэгдээгүй үлдсэн зөрүүнүүдийг татварын төрөл тус бүр дээр харуулав.

| № | 5211646 | Анхны нэгтгэл | | Анхны нэгтгэлийн зөрүү,цэвэр | Тохируулга | | Тохируулгын дараа | | шийдвэрлэг дээгүй зөрүү,цэвэр | Тодотгол |
|---|---|---|---|---|---|---|---|---|---|---|
| | Үзүүлэлт | ЗГ | Компани | | ЗГ | Компани | ЗГ | Компани | | |
| **1. Улсын төсөвт төлсөн албан татвар, төлбөр, хураамж, ногдол ашиг** | | **-** | **2,442,985.6** | **(2,442,985.6)** | **-** | **(2,442,985.6)** | **-** | **-** | **-** | |
| **1.1 Татвар, хураамж** | | **-** | **2,442,338.9** | **(2,442,338.9)** | **-** | **(2,442,338.9)** | **-** | **-** | **-** | |
| 1.1.1 | Аж ахуйн нэгжийн орлогын албан татвар | | | - | | | - | - | - | |
| 1.1.2 | Гаалийн албан татвар | | | - | | | - | - | - | |
| 1.1.3 | Нэмэгдсэн өртгийн албан татвар | | 238,104.7 | (238,104.7) | | (238,104.7) | - | - | - | |
| 1.1.4 | Автобинзен, дизелийн түлшний онцгой албан татвар | | | - | | | - | - | - | |
| 1.1.5 | Автобинзен, дизелийн түлшний албан татвар | | | - | | | - | - | - | |
| 1.1.6 | Ашигт малтмалын нөөц ашигласны төлбөр болон нэмэлт төлбөр | | 2,132,810.7 | (2,132,810.7) | | (2,132,810.7) | - | - | - | 1 |
| 1.1.7 | Ашигт малтмалын ашиглалтын болон хайгуулын тусгай зөвшөөрлийн төлбөр | | 6,923.2 | (6,923.2) | | (6,923.2) | - | - | - | |
| 1.1.8 | Зарим бүтээгдэхүүний үнийн өсөлтийн албан татвар | | | - | | | - | - | - | |
| 1.1.9 | Цөмийн төхөөрөмж барих, өөрчлөх, шинэчлэх, ашиглалтаас гаргах, ашиглах тусгай зөвшөөрлийн улсын тэмдэгтийн хураамж | | | - | | | - | - | - | |
| 1.1.10 | Цөмийн бодис эзэмших, ашиглах, худалдах, импортлох,экспортлох, тээвэрлэх, хаягдлыг булах тусгай зөвшөөрлийн улсын тэмдэгтийн хураамж | | | - | | | - | - | - | |
| 1.1.11 | Цацраг идэвхт ашигт малтмал импортлох, экспортлох, тээвэрлэх, хаягдлыг булах, ашиглалтын дараа газар нөхөн сэргээх тусгай зөвшөөрлийн улсын тэмдэгтийн хураамж | | | - | | | - | - | - | |
| 1.1.12 | Цацрагийн үүсгүүрийг эзэмших, ашиглах, худалдах, угсрах, байрлуулах, түрээслэх, үйлдвэрлэх, ашиглалтаас гаргах, задлах, хадгалах, тээвэрлэх, импортлох, экспортлох, хаягдлыг булах, идэвхийг сулруулах болон түүнтэй холбогдсон бусад үйл ажиллагаа эрхлэх тусгай зөвшөөрлийн улсын тэмдэгтийн хураамж | | | - | | | - | - | - | |
| 1.1.13 | Аж ахуйн нэгжээс төлсөн ажиллагсдын нийгмийн болон эрүүл мэндийн даатгалын шимтгэл | | 64,500.3 | (64,500.3) | | (64,500.3) | - | - | - | |
| **1.2 Төлбөр** | | **-** | **646.7** | **(646.7)** | **-** | **(646.7)** | **-** | **-** | **-** | |
| 1.2.1 | Улсын төсвийн хөрөнгөөр хайгуул хийсэн ордны нөхөн төбөр | | | - | | | - | - | - | |
| 1.2.2 | Гадаадын мэргэжилтэн, ажилчны ажлын байрны төлбөр | | 646.7 | (646.7) | | (646.7) | - | - | - | |
| 1.2.3 | Бүтээгдэхүүн хуваах гэрээнд тухайн жилд гарын үсэг зурсаны урамшуулал | | | - | | | - | - | - | |
| 1.2.4 | Бүтээгдэхүүн хуваах гэрээгээр олборлолт эхэлсэний урамшуулал | | | - | | | - | - | - | |
| 1.2.5 | Бүтээгдэхүүн хуваах гэрээгээр тухайн жилд төвлөрүүлсэн сургалтын урамшуулал | | | - | | | - | - | - | |
| 1.2.6 | Бүтээгдэхүүн хуваах гэрээнд заасан нөхцлийн дагуу төвлөрүүлсэн талбайн дэнчин | | | - | | | - | - | - | |
| 1.2.7 | Бүтээгдэхүүн хуваах гэрээнд заасан нөхцлийн дагуу төвлөрүүлсэн захиргааны үйлчилгээний шимтгэл | | | - | | | - | - | - | |
| 1.2.8 | Бүтээгдэхүүн хуваах гэрээнд заасан нөхцлийн дагуу төлөөлөгчийн газрын үйл ажиллагааг дэмжсэн төлбөр | | | - | | | - | - | - | |
| 1.2.9 | Агаарын бохирдлын төлбөр | | | - | | | - | - | - | |

## Б-91 "МГМК" ХХК

Доорх хүснэгтэд ЗГ болон компаниудаас ОУИТБС-ын ажлын албанд батлагдсан маягтын дагуу анхлан ирүүлсэн тайланг нэгтгэхэд үүссэн анхны зөрүү, нэгтгэлийн ажлын явцад хийгдсэн тохируулгын дэлгэрэнгүй болон шийдэгдээгүй үлдсэн зөрүүнүүдийг татварын төрөл тус бүр дээр харуулав.

| № | 5211646 | Анхны нэгтгэл | | Анхны нэгтгэлийн зөрүү,цэвэр | Тохируулга | | Тохируулгын дараа | | шийдвэрлэг дээгүй зөрүү,цэвэр | Тодотгол |
|---|---|---|---|---|---|---|---|---|---|---|
| | Үзүүлэлт | ЗГ | Компани | | ЗГ | Компани | ЗГ | Компани | | |
| **1.3 Яам, төрийн захиргааны байгууллагад төлсөн үйлчилгээний хөлс, хураамж** | | **-** | **-** | **-** | **-** | **-** | **-** | **-** | **-** | |
| 1.3.1 | Гаалийн үйлчилгээний хураамж | | | - | | | **-** | **-** | **-** | |
| 1.3.2 | Яам, төрийн захиргааны байгууллагад төлсөн тэмдэгтийн хураамж | | | - | | | **-** | **-** | **-** | |
| 1.3.3 | Яам, төрийн захиргааны байгууллагад төлсөн үйлчилгээний хөлс | | | - | | | - | - | - | |
| 1.3.4 | Гадаадын ажиллах хүч, мэргэжилтний үйлчилгээний хураамж | | | - | | | **-** | **-** | **-** | |
| **1.4 Төрийн өмчийн ногдол ашиг** | | **-** | **-** | **-** | **-** | **-** | **-** | **-** | **-** | |
| 1.4.1 | Төрийн өмчийн ногдол ашиг | | | **-** | | | **-** | **-** | **-** | |
| **1.5 Засгийн газрын орлого ба бусад орлого** | | **-** | **-** | **-** | **-** | **-** | **-** | **-** | **-** | |
| 1.5.1 | Бүтээгдэхүүн хуваах гэрээний дагуу Засгийн газарт ногдох газрын тосны орлого | | | **-** | | | **-** | **-** | **-** | |
| 1.5.2 | Үүнээс роялти | | | **-** | | | **-** | **-** | **-** | |
| **1.6 Бусад** | | **-** | **-** | **-** | **-** | **-** | **-** | **-** | **-** | |
| 1.6.1 | Торгууль | | | - | | | **-** | - | - | |
| **2. Орон нутгийн төсөвт төлсөн албан татвар, төлбөр, хураамж, ногдол ашиг** | | **-** | **745.3** | **(745.3)** | **-** | **(745.3)** | **-** | **-** | **-** | |
| **2.1 Орон нутгийн төсөвт төлсөн татвар** | | **-** | **425.3** | **(425.3)** | **-** | **(425.3)** | **-** | **-** | **-** | |
| 2.1.1 | Үл хөдлөх эд хөрөнгийн албан татвар | | | - | | | - | - | - | |
| 2.1.2 | Автотээврийн болон өөрөө явагч хэрэгслийн албан татвар | | 425.3 | (425.3) | | (425.3) | - | - | - | |
| 2.1.3 | Бусад | | | **-** | | | - | - | **-** | |
| **2.2 Төлбөр** | | **-** | **320.0** | **(320.0)** | **-** | **(320.0)** | **-** | **-** | **-** | |
| 2.2.1 | Газрын төлбөр | | 320.0 | **(320.0)** | | (320.0) | - | - | **-** | |
| 2.2.2 | Ус, рашаан ашигласны төлбөр | | | - | | | - | - | - | |
| 2.2.3 | Ойгоос хэрэглээний мод, түлээ бэлтгэж, ашигласны төлбөр | | | **-** | | | - | - | **-** | |
| 2.2.4 | Түгээмэл тархацтай ашигт малтмалын нөөц ашигласны төлбөр | | | **-** | | | - | - | **-** | |
| 2.2.5 | Гадаадын мэргэжилтэн, ажилчны ажлын байрны төлбөр | | | - | | | **-** | **-** | **-** | |
| 2.2.6 | Бүтээгдэхүүн хуваах гэрээний дагуу хүлээн авсан дэмжлэг | | | **-** | | | **-** | **-** | **-** | |
| 2.2.7 | Ашигт малтмалаас бусад байгалийн баялаг ашиглах зөвшөөрлийн хураамж | | | **-** | | | **-** | **-** | **-** | |
| **2.3 Нутгийн захиргааны байгууллагад төлсөн хураамж, үйлчилгээний хөлс** | | **-** | **-** | **-** | **-** | **-** | **-** | **-** | **-** | |

## Б-91 "МГМК" ХХК

Доорх хүснэгтэд ЗГ болон компаниудаас ОУИТБС-ын ажлын албанд батлагдсан маягтын дагуу анхлан ирүүлсэн тайланг нэгтгэхэд үүссэн анхны зөрүү, нэгтгэлийн ажлын явцад хийгдсэн тохируулгын дэлгэрэнгүй болон шийдэгдээгүй үлдсэн зөрүүнүүдийг татварын төрөл тус бүр дээр харуулав.

| № | 5211646 | | Анхны нэгтгэл | | Анхны нэгтгэлийн зөрүү,цэвэр | Тохируулга | | Тохируулгын дараа | | шийдвэрлэг дээгүй зөрүү,цэвэр | Тодотгол |
|---|---|---|---|---|---|---|---|---|---|---|---|
| | Үзүүлэлт | | ЗГ | Компани | | ЗГ | Компани | ЗГ | Компани | | |
| 2.3.1 | Орон нутгийн төсөвт төлсөн тэмдэгтийн хураамж | | | | - | | | - | - | - | |
| 2.3.2 | Нутгийн захиргааны байгууллагад төлсөн үйлчилгээний хөлс | | | | - | | | - | - | - | |
| **2.4 Орон нутгийн төрийн өмчийн ногдол ашиг** | | | - | - | - | - | - | - | - | - | |
| 2.4.1 | Орон нутгийн төрийн өмчийн ногдол ашиг | | | | - | | | - | - | - | |
| **2.5 Бусад** | | | - | - | - | - | - | - | - | - | |
| 2.5.1 | Торгууль | | | | - | | | - | - | - | |
| **3. Бусад төлбөр ба зардал** | | | - | 86,862.5 | (86,862.5) | - | (86,862.5) | - | - | - | |
| **3.1 Байгаль хамгаалах зардлын урьдчилгаа** | | | - | - | - | - | - | - | - | - | |
| 3.1.1 | Байгаль хамгаалах зардлын 50 хувийг тусгай дансанд шилжүүлсэн дүн | | | | - | | | - | - | - | |
| **3.2 Төрийн байгууллагад өгсөн хандив, дэмжлэг** | | | - | 86,862.5 | (86,862.5) | - | (86,862.5) | - | - | - | |
| 3.2.1 | Яам, агентлагт өгсөн | Мөнгөн хандив, дэмжлэг | | | - | | | - | - | - | |
| 3.2.2 | | Мөнгөн бус хандив, дэмжлэг | | | - | | | - | - | - | |
| 3.2.3 | Аймаг, нийслэлд өгсөн | Мөнгөн хандив, дэмжлэг | | 34,362.5 | (34,362.5) | | (34,362.5) | - | - | - | |
| 3.2.4 | | Мөнгөн бус хандив, дэмжлэг | | | - | | | - | - | - | |
| 3.2.5 | Сум, дүүрэгт өгсөн | Мөнгөн хандив, дэмжлэг | | 49,300.0 | (49,300.0) | | (49,300.0) | - | - | - | |
| 3.2.6 | | Мөнгөн бус хандив, дэмжлэг | | 1,200.0 | (1,200.0) | | (1,200.0) | - | - | - | |
| 3.2.7 | Бусад байгууллагад өгсөн | Мөнгөн хандив, дэмжлэг | | 2,000.0 | (2,000.0) | | (2,000.0) | - | - | - | |
| 3.2.8 | | Мөнгөн бус хандив, дэмжлэг | | | - | | | - | - | - | |
| | **Нийт дүн** | | - | 2,530,593.4 | (2,530,593.4) | - | (2,530,593.4) | - | - | - | |

ЗГ-ын байгууллагын тайлагнасан дүн компанийн дүнгээс (+) их, бага ( - )

ЗГ-ын байгууллагын тайлагнасан дүн компанийн дүнгээс их

Компанийн тайлагнасан дүн ЗГ-ын байгууллагын тайлагнасан дүнгээс их

Цэвэр зөрүү

**Б-91 "МГМК" ХХК**

**Товч танилцуулга**

“МГМК” ХХК Дорноговь аймгийн Даланжаргалан сумын нутаг дэвсгэрт Бор толгойн уурхайд төмөрийн хүдэр олборлолтын үйл ажиллагаа эрхэлдэг. Тус компани нь Баянгол дүүргийн татварын хэлтэст харъяалагддаг. Тус компанийн оффис нь : Баянгол дүүрэг 2-р хороо , Рокмон төв.
**Засгийн газрын хүлээн авсан орлого болон Компанийн төлсөн төлбөрүүд хоорондын зөрүү**
Хийгдсэн тохируулгууд болон шийдэгдээгүй үлдсэн зөрүүнүүдийн талаарх тайлбарыг дор харуулав.

**Ашигт малтмалын нөөц ашигласны төлбөр болон нэмэлт төлбөр**

1. “Казмонтонтакт” ХХК нь “МГТК” ХХК-ийн тусгай зөвшөөрөл дээр үйл ажиллагаа явуулж бүх татвар, төлбөрийг хариуцан төлдөг байна. Компанийн нягтлан бодогч нь санаачлагын албанд “МГМК” ХХК-иас татвар, төлбөр төлсөн мэтээр тайлагнаж өгсөн байна. Тусгай зөвшөөрөл эзэмшигч нь “МГТК” ХХК тул тусгай зөвшөөрөл эзэмшигч бус компаниас төлсөн аливаа татвар, төлбөр, хураамж нь ОҮИТБС-ын санхүүгийн урсгал биш гэж үзэн, компанийн талд хасаж тохируулсан.

**Тодруулга:**
Тайлагнасан дүнгийн талаархи дэлгэрэнгүй мэдээлэл хүссэн албан бичгийг 2012 оны 08 дугаар сарын 15-нд илгээж, хариуг 08 дугаар сарын 27-нд авсан. ЗГ-ын дэлгэрэнгүй мэдээллийг холбогдох байгууллагуудаас гаргуулан авч, хандив, дэмжлэгийн талаар Төр, засгийн болон төсвийн байгууллагуудад албан бичгийг 2012 оны 09 дүгээр сарын 26-нд хүргүүлсэн. Төр, засгийн, төсвийн, орон нутгийн захиргааны байгууллагууд болон компани руу утсаар шаардаж холбогдох мэдээллийг авч ажилласан.

**Хураангуй тайлбар:**
Хоёр талаас шаардлагатай мэдээллүүдийг бүрэн хэмжээнд авч ажилласаны үр дүнд зохих тохируулгуудыг хийснээр тус компанийн хувьд шийдвэрлэгдээгүй зөрүү үүсээгүй.

## Б-92 “МЕС” ХХК

Доорх хүснэгтэд ЗГ болон компаниудаас ОҮИТБС-ын албанд батлагдсан маягтын дагуу анхлан ирүүлсэн тайланг нэгтгэхэд үүссэн анхны зөрүү, нэгтгэлийн явцад хийгдсэн тохируулгын дэлгэрэнгүй болон шийдэгдээгүй үлдсэн зөрүүнүүдийг татварын төрөл тус бүр дээр харуулав.

| № | 2579634 | Анхны нэгтгэл | | Анхны нэгтгэлийн зөрүү, цэвэр | Тохируулга | | Тохируулгын дараа | | Шийдэгдээгүй зөрүү, цэвэр | Тодотгол |
|---|---|---|---|---|---|---|---|---|---|---|
| | Үзүүлэлт | ЗГ | Компани | | ЗГ | Компани | ЗГ | Компани | | |
| **1. Улсын төсөвт төлсөн албан татвар, төлбөр, хураамж, ногдол ашиг** | | **258,548.6** | **-** | **258,548.6** | **-** | **258,548.6** | **258,548.6** | **258,548.6** | **-** | |
| **1.1 Татвар, хураамж** | | **258,519.6** | **-** | **258,519.6** | **-** | **258,519.6** | **258,519.6** | **258,519.6** | **-** | |
| 1.1.1 | Àæàõóéí íýãæèéí îðëîãûí àëáàíû òàòâàð | 65,845.4 | | 65,845.4 | | 65,845.4 | 65,845.4 | 65,845.4 | - | 1 |
| 1.1.2 | Ãàäààäûí àëáàíû òàòâàð | | | - | | | - | - | - | |
| 1.1.3 | Нэмэгдсэн өртгийн албан татвар | 72,876.4 | | 72,876.4 | | 72,876.4 | 72,876.4 | 72,876.4 | - | 1 |
| 1.1.4 | Автобензин, дизелийн түлшний онцгой албан татвар | | | - | | | - | - | - | |
| 1.1.5 | Àâòî ååí çèí , äèçåëèéí òºëºí èé àëáàíû òàòâàð | | | - | | | - | - | - | |
| 1.1.6 | Ашигт малтмалын нөөц ашигласны төлбөр болон нэмэлт төлбөр | | | - | | | - | - | - | |
| 1.1.7 | Àøèãò ìàëòàëûí àøèãëàëòûí áîëîí õàéãóóëûí òóñãàé çºâøºº ðèéëýí òºëáºð | | | - | | | - | - | - | |
| 1.1.8 | Зарим бүтээгдэхүүний үнийн өсөлтийн албан татвар | | | - | | | - | - | - | |
| 1.1.9 | Цөмийн төхөөрөмж барих, өөрчлөх, шинэчлэх, ашиглалтаас гаргах, ашиглах тусгай зөвшөөрлийн улсын тэмдэгтийн хураамж | | | - | | | - | - | - | |
| 1.1.10 | Цөмийн бодис эзэмших, ашиглах, худалдах, импортлох,экспортлох, тээвэрлэх, хаягдлыг булах тусгай зөвшөөрлийн улсын тэмдэгтийн хураамж | | | - | | | - | - | - | |
| 1.1.11 | Цацраг идэвхт ашигт малтмал импортлох, экспортлох, тээвэрлэх, хаягдлыг булах, ашиглалтын дараа газар нөхөн сэргээх тусгай зөвшөөрлийн улсын тэмдэгтийн хураамж | | | - | | | - | - | - | |
| 1.1.12 | Цацрагийн үүсгүүрийг эзэмших, ашиглах, худалдах, угсрах, байрлуулах, түрээслэх, үйлдвэрлэх, ашиглалтаас гаргах, задлах, хадгалах, тээвэрлэх, импортлох, экспортлох, хаягдлыг булах, идэвхийг сулруулах болон түүнтэй холбогдсон бусад үйл ажиллагаа эрхлэх тусгай зөвшөөрлийн улсын тэмдэгтийн хураамж | | | - | | | - | - | - | |
| 1.1.13 | Аж ахуйн нэгжээс төлсөн ажиллагсдын нийгмийн болон эрүүл мэндийн даатгалын шимтгэл | 119,797.8 | | 119,797.8 | | 119,797.8 | 119,797.8 | 119,797.8 | - | 1 |
| **1.2 Төлбөр** | | **29.0** | **-** | **29.0** | **-** | **29.0** | **29.0** | **29.0** | **-** | |
| 1.2.1 | Óëñûí òºñâèéí õºðºíãºä õàéãóóë õèéñýí îðäûí íºãºí òºëáºð | | | - | | | - | - | - | |
| 1.2.2 | Ãàäààäûí ìýðýýæëèõýí , àæëè÷íû àæëûí áàéðíû òºëáºð | | | - | | | - | - | - | |

## Б-92 “МЕС” ХХК

Доорх хүснэгтэд ЗГ болон компаниудаас ОУИТБС-ын албанд батлагдсан маягтын дагуу анхлан ирүүлсэн тайланг нэгтгэхэд үүссэн анхны зөрүү, нэгтгэлийн явцад хийгдсэн тохируулгын дэлгэрэнгүй болон шийдэгдээгүй үлдсэн зөрүүнүүдийг татварын төрөл тус бүр дээр харуулав.

| № | 2579634 | Анхны нэгтгэл | | Анхны нэгтгэлийн зөрүү, цэвэр | Тохируулга | | Тохируулгын дараа | | Шийдэгдээгүй зөрүү, цэвэр | Тодотгол |
|---|---|---|---|---|---|---|---|---|---|---|
| | Үзүүлэлт | ЗГ | Компани | | ЗГ | Компани | ЗГ | Компани | | |
| 1.2.3 | Бүтээгдэхүүн хуваах гэрээнд тухайн жилд гарын үсэг зурсаны урамшуулал | | | - | | | - | - | - | |
| 1.2.4 | Бүтээгдэхүүн хуваах гэрээгээр олборлолт эхэлсэний урамшуулал | | | - | | | - | - | - | |
| 1.2.5 | Бүтээгдэхүүн хуваах гэрээгээр тухайн жилд төвлөрүүлсэн сургалтын урамшуулал | | | - | | | - | - | - | |
| 1.2.6 | Бүтээгдэхүүн хуваах гэрээнд заасан нөхцлийн дагуу төвлөрүүлсэн талбайн дэнчин | | | - | | | - | - | - | |
| 1.2.7 | Бүтээгдэхүүн хуваах гэрээнд заасан нөхцлийн дагуу төвлөрүүлсэн захиргааны үйлчилгээний шимтгэл | | | - | | | - | - | - | |
| 1.2.8 | Бүтээгдэхүүн хуваах гэрээнд заасан нөхцлийн дагуу төлөөлөгчийн газрын үйл ажиллагааг дэмжсэн төлбөр | | | - | | | - | - | - | |
| 1.2.9 | Агаарын бохирдлын төлбөр | 29.0 | | 29.0 | | 29.0 | 29.0 | 29.0 | - | 1 |
| **1.3 Яам, төрийн захиргааны байгууллагад төлсөн үйлчилгээний хөлс, хураамж** | | **-** | **-** | **-** | **-** | **-** | **-** | **-** | **-** | |
| 1.3.1 | Ãàäèéí ¿éë÷èëãýýí èé õóðàà ì æ | | | - | | | - | - | - | |
| 1.3.2 | Яам, төрийн захиргааны байгууллагад төлсөн тэмдэгтийн хураамж | | | - | | | - | - | - | |
| 1.3.3 | Яам, төрийн захиргааны байгууллагад төлсөн үйлчилгээний хөлс | | | - | | | - | - | - | |
| 1.3.4 | Гадаадын ажиллах хүч, мэргэжилтний үйлчилгээний хураамж | | | - | | | - | - | - | |
| **1.4 Төрийн өмчийн ногдол ашиг** | | **-** | **-** | **-** | **-** | **-** | **-** | **-** | **-** | |
| 1.4.1 | Òºðèéí ºì ÷èéí í î ãäî ë àø èã | | | - | | | - | - | - | |
| **1.5 Засгийн газрын орлого ба бусад орлого** | | **-** | **-** | **-** | **-** | **-** | **-** | **-** | **-** | |
| 1.5.1 | Бүтээгдэхүүн хуваах гэрээний дагуу Засгийн газарт ногдох газрын тосны орлого | | | - | | | - | - | - | |
| 1.5.2 | Үүнээс роялти | | | - | | | - | - | - | |
| **1.6 Бусад** | | **-** | **-** | **-** | **-** | **-** | **-** | **-** | **-** | |
| 1.6.1 | Торгууль | | | - | | | - | - | - | |
| **2. Орон нутгийн төсөвт төлсөн албан татвар, төлбөр, хураамж, ногдол ашиг** | | **3,944.8** | **-** | **3,944.8** | **-** | **3,944.8** | **3,944.8** | **3,944.8** | **-** | |
| **2.1 Орон нутгийн төсөвт төлсөн татвар** | | **3,512.8** | **-** | **3,512.8** | **-** | **3,512.8** | **3,512.8** | **3,512.8** | **-** | |
| 2.1.1 | Үл хөдлөх эд хөрөнгийн албан татвар | 1,500.0 | | 1,500.0 | | 1,500.0 | 1,500.0 | 1,500.0 | - | 1 |
| 2.1.2 | Автотээврийн болон өөрөө явагч хэрэгслийн албан | 2,012.8 | | 2,012.8 | | 2,012.8 | 2,012.8 | 2,012.8 | - | 1 |

## Б-92 “МЕС” ХХК

Доорх хүснэгтэд ЗГ болон компаниудаас ОУИТБС-ын албанд батлагдсан маягтын дагуу анхлан ирүүлсэн тайланг нэгтгэхэд үүссэн анхны зөрүү, нэгтгэлийн явцад хийгдсэн тохируулгын дэлгэрэнгүй болон шийдэгдээгүй үлдсэн зөрүүнүүдийг татварын төрөл тус бүр дээр харуулав.

| № | 2579634 | Анхны нэгтгэл | | Анхны нэгтгэлийн зөрүү, цэвэр | Тохируулга | | Тохируулгын дараа | | Шийдэгдээгүй зөрүү, цэвэр | Тодотгол |
|---|---|---|---|---|---|---|---|---|---|---|
| | Үзүүлэлт | ЗГ | Компани | | ЗГ | Компани | ЗГ | Компани | | |
| | татвар | | | | | | | | | |
| 2.1.3 | Áóñàä | | | - | | | - | - | - | |
| **2.2 Төлбөр** | | **432.0** | **-** | **432.0** | **-** | **432.0** | **432.0** | **432.0** | **-** | |
| 2.2.1 | Газрын төлбөр | 432.0 | | 432.0 | | 432.0 | 432.0 | 432.0 | - | 1 |
| 2.2.2 | Ус, рашаан ашигласны төлбөр | | | - | | | - | - | - | |
| 2.2.3 | Ойгоос хэрэглээний мод, түлээ бэлтгэж, ашигласны төлбөр | | | - | | | - | - | - | |
| 2.2.4 | Түгээмэл тархацтай ашигт малтмалын нөөц ашигласны төлбөр | | | - | | | - | - | - | |
| 2.2.5 | Ãàäààäûí ì ýðãýæëýãч, àæëè÷íû àæëûí áàéðû ðºëáº ð | | | - | | | - | - | - | |
| 2.2.6 | Бүтээгдэхүүн хуваах гэрээний дагуу хүлээн авсан дэмжлэг | | | - | | | - | - | - | |
| 2.2.7 | Ашигт малтмалаас бусад байгалийн баялаг ашиглах зөвшөөрлийн хураамж | | | - | | | - | - | - | |
| **2.3 Нутгийн захиргааны байгууллагад төлсөн хураамж, үйлчилгээний хөлс** | | **-** | **-** | **-** | **-** | **-** | **-** | **-** | **-** | |
| 2.3.1 | Орон нутгийн төсөвт төлсөн тэмдэгтийн хураамж | | | - | | | - | - | - | |
| 2.3.2 | Нутгийн захиргааны байгууллагад төлсөн үйлчилгээний хөлс | | | - | | | - | - | - | |
| **2.4 Орон нутгийн төрийн өмчийн ногдол ашиг** | | **-** | **-** | **-** | **-** | **-** | **-** | **-** | **-** | |
| 2.4.1 | Орон нутгийн төрийн өмчийн ногдол ашиг | | | - | | | - | - | - | |
| **2.5 Бусад** | | **-** | **-** | **-** | **-** | **-** | **-** | **-** | **-** | |
| 2.5.1 | Торгууль | | | - | | | - | - | - | |
| **3. Бусад төлбөр ба зардал** | | **-** | **-** | **-** | **-** | **-** | **-** | **-** | **-** | |
| **3.1 Байгаль хамгаалах зардлын урьдчилгаа** | | **-** | **-** | **-** | **-** | **-** | **-** | **-** | **-** | |
| 3.1.1 | Байгаль хамгаалах зардлын 50 хувийг тусгай дансанд шилжүүлсэн дүн | | | - | | | - | - | - | |
| **3.2 Төрийн байгууллагад өгсөн хандив, дэмжлэг** | | **-** | **-** | **-** | **-** | **-** | **-** | **-** | **-** | |
| 3.2.1 | Яам, агентлагт өгсөн — Мөнгөн хандив, дэмжлэг | | | - | | | - | - | - | |
| 3.2.2 | Мөнгөн бус хандив, дэмжлэг | | | - | | | - | - | - | |
| 3.2.3 | Аймаг, — Мөнгөн хандив, дэмжлэг | | | - | | | - | - | - | |

## Б-92 “МЕС” ХХК

Доорх хүснэгтэд ЗГ болон компаниудаас ОУИТБС-ын албанд батлагдсан маягтын дагуу анхлан ирүүлсэн тайланг нэгтгэхэд үүссэн анхны зөрүү, нэгтгэлийн явцад хийгдсэн тохируулгын дэлгэрэнгүй болон шийдэгдээгүй үлдсэн зөрүүнүүдийг татварын төрөл тус бүр дээр харуулав.

| № | 2579634 | | Анхны нэгтгэл | | Анхны нэгтгэлийн зөрүү, цэвэр | Тохируулга | | Тохируулгын дараа | | Шийдэгдээгүй зөрүү, цэвэр | Тодотгол |
|---|---|---|---|---|---|---|---|---|---|---|---|
| | Үзүүлэлт | | ЗГ | Компани | | ЗГ | Компани | ЗГ | Компани | | |
| 3.2.4 | нийслэлд өгсөн | Мөнгөн бус хандив, дэмжлэг | | | - | | | - | - | - | |
| 3.2.5 | Сум, дүүрэгт өгсөн | Мөнгөн хандив, дэмжлэг | | | - | | | - | - | - | |
| 3.2.6 | | Мөнгөн бус хандив, дэмжлэг | | | - | | | - | - | - | |
| 3.2.7 | Бусад байгууллагад өгсөн | Мөнгөн хандив, дэмжлэг | | | - | | | - | - | - | |
| 3.2.8 | | Мөнгөн бус хандив, дэмжлэг | | | - | | | - | - | - | |
| | **Нийт дүн** | | **262,493.4** | **-** | **262,493.4** | **-** | **262,493.4** | **262,493.4** | **262,493.4** | **-** | |

| | |
|---|---|
| ЗГ-ын байгууллагын тайлагнасан дүн компанийн дүнгээс (+) их, бага (-) | - |
| ЗГ-ын байгууллагын тайлагнасан дүн компанийн дүнгээс их | - |
| Компанийн тайлагнасан дүн ЗГ-ын байгууллагын тайлагнасан дүнгээс их | - |
| **Цэвэр зөрүү** | **-** |

**Б-92 “МЕС” ХХК**

**Товч танилцуулга**

“МЕС” ХХК MV-010935 дугаартай лицензийг 2005.12.12 нд Төв аймгийн Баяндэлгэр суманд Аяганы ам гэдэг газар, 30-н жилийн хугацаатай авсан бөгөөд тус нутагт элс, хайрга олборлолтын үйл ажиллагаа явуулдаг бөгөөд 2011 онд олборлолтын ажил хийгээгүй байна. Тус компани нь Хан-Уул дүүргийн татварт харъяалагддаг компани юм. Компанийн хаяг: Улаанбаатар хот Сүхбаатар дүүргийн 2-р хороо Сөүлийн гудамж 53 А байранд 2 тоотод байрладаг.

**Засгийн газрын хүлээн авсан орлого болон Компанийн төлсөн төлбөрүүд хоорондын зөрүү**

Хийгдсэн тохируулгууд болон Шийдвэрлэгдээгүй үлдсэн зөрүүнүүдийн талаарх тайлбаруудыг дор харуулав.

1. **Улс орон нутгийн төсөвт төлсөн албан татвар, төлбөр**

   Компани ОУИТБС-ын албанд тайлангаа гаргаж өгөөгүй байснаас анхны зөрүү үүссэн байна. Нэгтгэл тайлангийн явцад компанийн ирүүлсэн дэлгэрэнгүй мэдээлэл болон холбогдох яам, агентлаг, газар, төр захиргааны байгууллага аймаг сум, дүүргүүдээс албан бичгээр ирүүлсэн мэдээлэлийг тулган шалгахад компанийн мэдээлэлтэй тохирч байгаа учраас компани талд нэмж тохируулсан.

   **Òî äðóóëãà:**

   Тайлагнасан дүнгийн талаархи дэлгэрэнгүй мэдээлэл хүссэн албан бичгийг компанид 2012 î í û 08 дугаар ñàðû í 14-í ä өөрийн биеэр хүргэж өгсөн ба компани хариуг бидэнд 2012 оны 08 дугаар сарын 23-ны өдөр èð¿¿ëñýí . ЗГ-ын дэлгэрэнгүй мэдээллийг холбогдох байгууллагуудаас гаргуулан авч, хандив, дэмжлэгийн талаар Төр, засгийн болон төсвийн байгууллагуудад албан бичгийг 2012 оны 09 дүгээр сарын 26-нд хүргүүлсэн. Төр, засгийн, төсвийн, орон нутгийн захиргааны байгууллагууд болон компани руу утсаар шаардаж холбогдон мэдээллийг авч ажилласан.

   **Õóðààí ãóé òàéëáàð:**

   Хоёр талаас шаардлагатай мэдээллүүдийг бүрэн хэмжээнд авч ажилласны үр дүнд энэ компанийн хувьд шийдвэрлэгдээгүй зөрүү үлдээгүй байна.

## Б-93 "Мон Эн Ко" ХХК

Доорх хүснэгтэд ЗГ болон компаниудаас ОУИТБС-ын ажлын албанд батлагдсан маягтын дагуу анхлан ирүүлсэн тайланг нэгтгэхэд үүссэн анхны зөрүү, нэгтгэлийн ажлын явцад хийгдсэн тохируулгын дэлгэрэнгүй болон шийдэгдээгүй үлдсэн зөрүүнүүдийг татварын төрөл тус бүр дээр харуулав.

| № | 5141583 | Анхны нэгтгэл | | Анхны нэгтгэлийн зөрүү,цэвэр | Тохируулга | | Тохируулгын дараа | | шийдвэрлэгдээгүй зөрүү,цэвэр | Тодотгол |
|---|---|---|---|---|---|---|---|---|---|---|
| | Үзүүлэлт | ЗГ | Компани | | ЗГ | Компани | ЗГ | Компани | | |
| **1. Улсын төсөвт төлсөн албан татвар, төлбөр, хураамж, ногдол ашиг** | | **2,809,602.7** | **2,006,076.0** | **803,526.8** | **198,273.5** | **1,001,800.3** | **3,007,876.2** | **3,007,876.2** | **-** | |
| **1.1 Татвар, хураамж** | | **2,489,689.8** | **1,901,969.3** | **587,720.6** | **145,674.5** | **733,395.1** | **2,635,364.3** | **2,635,364.3** | **-** | |
| 1.1.1 | Аж ахуйн нэгжийн орлогын албан татвар | 344,156.7 | 343,556.7 | 600.0 | -600.0 | | 343,556.7 | 343,556.7 | - | 1. |
| 1.1.2 | Гаалийн албан татвар | 214,795.2 | 6,404.0 | 208,391.2 | | 208,391.2 | 214,795.2 | 214,795.2 | - | 2 |
| 1.1.3 | Нэмэгдсэн өртгийн албан татвар | 455,313.8 | | 455,313.8 | | 455,313.8 | 455,313.8 | 455,313.8 | - | 3 |
| 1.1.4 | Автобинзен, дизелийн түлшний онцгой албан татвар | | | - | | | - | - | - | |
| 1.1.5 | Автобинзен, дизелийн түлшний албан татвар | | | - | | | - | - | - | |
| 1.1.6 | Ашигт малтмалын нөөц ашигласны төлбөр болон нэмэлт төлбөр | 403,115.8 | 559,880.9 | (156,765.1) | 160,400.0 | 3,634.9 | 563,515.8 | 563,515.8 | - | 4. |
| 1.1.7 | Ашигт малтмалын ашиглалтын болон хайгуулын тусгай зөвшөөрлийн төлбөр | 467,146.0 | 443,115.9 | 24,030.1 | (14,125.5) | 9,904.6 | 453,020.5 | 453,020.5 | - | 5 |
| 1.1.8 | Зарим бүтээгдэхүүний үнийн өсөлтийн албан татвар | | | - | | | - | - | - | |
| 1.1.9 | Цөмийн төхөөрөмж барих, өөрчлөх, шинэчлэх, ашиглалтаас гаргах, ашиглах тусгай зөвшөөрлийн улсын тэмдэгтийн хураамж | | | - | | | - | - | - | |
| 1.1.10 | Цөмийн бодис эзэмших, ашиглах, худалдах, импортлох,экспортлох, тээвэрлэх, хаягдлыг булах тусгай зөвшөөрлийн улсын тэмдэгтийн хураамж | | | - | | | - | - | - | |
| 1.1.11 | Цацраг идэвхт ашигт малтмал импортлох, экспортлох, тээвэрлэх, хаягдлыг булах, ашиглалтын дараа газар нөхөн сэргээх тусгай зөвшөөрлийн улсын тэмдэгтийн хураамж | | | - | | | - | - | - | |
| 1.1.12 | Цацрагийн үүсгүүрийг эзэмших, ашиглах, худалдах, угсрах, байрлуулах, түрээслэх, үйлдвэрлэх, ашиглалтаас гаргах, задлах, хадгалах, тээвэрлэх, импортлох, экспортлох, хаягдлыг булах, идэвхийг сулруулах болон түүнтэй холбогдсон бусад үйл ажиллагаа эрхлэх тусгай зөвшөөрлийн улсын тэмдэгтийн хураамж | | | - | | | - | - | - | |
| 1.1.13 | Аж ахуйн нэгжээс төлсөн ажиллагсдын нийгмийн болон эрүүл мэндийн даатгалын шимтгэл | 605,162.3 | 549,011.8 | 56,150.5 | | 56,150.5 | 605,162.3 | 605,162.3 | - | 6 |
| **1.2 Төлбөр** | | **175,819.0** | **20,347.2** | **155,471.8** | **-** | **155,471.8** | **175,819.0** | **175,819.0** | **-** | |
| 1.2.1 | Улсын төсвийн хөрөнгөөр хайгуул хийсэн ордны нөхөн төлбөр | | | - | | | - | - | - | |

## Б-93 "Мон Эн Ко" ХХК

Доорх хүснэгтэд ЗГ болон компаниудаас ОУИТБС-ын ажлын албанд батлагдсан маягтын дагуу анхлан ирүүлсэн тайланг нэгтгэхэд үүссэн анхны зөрүү, нэгтгэлийн ажлын явцад хийгдсэн тохируулгын дэлгэрэнгүй болон шийдэгдээгүй үлдсэн зөрүүнүүдийг татварын төрөл тус бүр дээр харуулав.

| № | 5141583 | Анхны нэгтгэл | | Анхны нэгтгэлийн зөрүү,цэвэр | Тохируулга | | Тохируулгын дараа | | шийдвэрлэгдээгүй зөрүү,цэвэр | Тодотгол |
|---|---|---|---|---|---|---|---|---|---|---|
| | Үзүүлэлт | ЗГ | Компани | | ЗГ | Компани | ЗГ | Компани | | |
| 1.2.2 | Гадаадын мэргэжилтэн, ажилчны ажлын байрны төлбөр | 175,667.0 | 20,347.2 | 155,319.8 | | 155,319.8 | 175,667.0 | 175,667.0 | - | 7 |
| 1.2.3 | Бүтээгдэхүүн хуваах гэрээнд тухайн жилд гарын үсэг зурсаны урамшуулал | | | - | | | - | - | - | |
| 1.2.4 | Бүтээгдэхүүн хуваах гэрээгээр олборлолт эхэлсэний урамшуулал | | | - | | | - | - | - | |
| 1.2.5 | Бүтээгдэхүүн хуваах гэрээгээр тухайн жилд төвлөрүүлсэн сургалтын урамшуулал | | | - | | | - | - | - | |
| 1.2.6 | Бүтээгдэхүүн хуваах гэрээнд заасан нөхцлийн дагуу төвлөрүүлсэн талбайн дэнчин | | | - | | | - | - | - | |
| 1.2.7 | Бүтээгдэхүүн хуваах гэрээнд заасан нөхцлийн дагуу төвлөрүүлсэн захиргааны үйлчилгээний шимтгэл | | | - | | | - | - | - | |
| 1.2.8 | Бүтээгдэхүүн хуваах гэрээнд заасан нөхцлийн дагуу төлөөлөгчийн газрын үйл ажиллагааг дэмжсэн төлбөр | | | - | | | - | - | - | |
| 1.2.9 | Агаарын бохирдлын төлбөр | 152.0 | | 152.0 | | 152.0 | 152.0 | 152.0 | - | 8. |
| **1.3 Яам, төрийн захиргааны байгууллагад төлсөн үйлчилгээний хөлс, хураамж** | | **31,013.1** | **78,423.5** | **(47,410.4)** | **10,237.8** | **(37,172.6)** | **41,250.9** | **41,250.9** | **-** | |
| 1.3.1 | Гаалийн үйлчилгээний хураамж | 9,859.2 | 57,598.7 | (47,739.5) | 9,837.8 | (37,901.7) | 19,697.0 | 19,697.0 | - | 9 |
| 1.3.2 | Яам, төрийн захиргааны байгууллагад төлсөн тэмдэгтийн хураамж | | 618.6 | (618.6) | 400.0 | (218.6) | 400.0 | 400.0 | - | 9 |
| 1.3.3 | Яам, төрийн захиргааны байгууллагад төлсөн үйлчилгээний хөлс | 15,963.9 | 19,409.4 | (3,445.5) | | (3,445.5) | 15,963.9 | 15,963.9 | - | 9 |
| 1.3.4 | Гадаадын ажиллах хүч, мэргэжилтний үйлчилгээний хураамж | 5,190.0 | 796.8 | 4,393.2 | | 4,393.2 | 5,190.0 | 5,190.0 | - | 9 |
| **1.4 Төрийн өмчийн ногдол ашиг** | | **-** | **-** | **-** | **-** | **-** | - | - | - | |
| 1.4.1 | Төрийн өмчийн ногдол ашиг | | | - | | | - | - | - | |
| **1.5 Засгийн газрын орлого ба бусад орлого** | | **-** | **-** | **-** | **-** | **-** | **-** | **-** | **-** | |
| 1.5.1 | Бүтээгдэхүүн хуваах гэрээний дагуу Засгийн газарт ногдох газрын тосны орлого | | | - | | | - | - | - | |
| 1.5.2 | Үүнээс роялти | | | - | | | - | - | - | |
| **1.6 Бусад** | | **113,080.8** | **5,336.0** | **107,744.8** | **42,361.2** | **150,106.0** | **155,442.0** | **155,442.0** | **-** | |
| 1.6.1 | Торгууль | 113,080.8 | 5,336.0 | 107,744.8 | 42,361.2 | 150,106.0 | 155,442.0 | 155,442.0 | - | 10 |
| **2. Орон нутгийн төсөвт төлсөн албан татвар, төлбөр, хураамж, ногдол ашиг** | | **45,148.5** | **582,459.2** | **(537,310.7)** | **145,785.8** | **(391,525.0)** | **190,934.3** | **190,934.2** | **0.0** | |
| **2.1 Орон нутгийн төсөвт төлсөн татвар** | | **31,549.7** | **311,320.4** | **(279,770.7)** | **-** | **(279,770.7)** | **31,549.7** | **31,549.7** | **0.0** | |
| 2.1.1 | Үл хөдлөх эд хөрөнгийн албан татвар | 24,898.8 | 24,898.8 | - | | | 24,898.8 | 24,898.8 | - | |

## Б-93 "Мон Эн Ко" ХХК

Доорх хүснэгтэд ЗГ болон компаниудаас ОУИТБС-ын ажлын албанд батлагдсан маягтын дагуу анхлан ирүүлсэн тайланг нэгтгэхэд үүссэн анхны зөрүү, нэгтгэлийн ажлын явцад хийгдсэн тохируулгын дэлгэрэнгүй болон шийдэгдээгүй үлдсэн зөрүүнүүдийг татварын төрөл тус бүр дээр харуулав.

| № | 5141583 | | Анхны нэгтгэл | | Анхны нэгтгэлийн зөрүү,цэвэр | Тохируулга | | Тохируулгын дараа | | шийдвэрлэгдээгүй зөрүү,цэвэр | Тодотгол |
|---|---|---|---|---|---|---|---|---|---|---|---|
| | Үзүүлэлт | | ЗГ | Компани | | ЗГ | Компани | ЗГ | Компани | | |
| 2.1.2 | Автотээврийн болон өөрөө явагч хэрэгслийн албан татвар | | 6,650.9 | 6,386.9 | 264.0 | | 264.0 | 6,650.9 | 6,650.9 | - | 11 |
| 2.1.3 | Бусад | | | 280,034.7 | (280,034.7) | | (280,034.7) | - | (0.0) | **0.0** | 12 |
| **2.2 Төлбөр** | | | **13,598.8** | **159,239.7** | **(145,640.9)** | **145,640.9** | **-** | **159,239.7** | **159,239.7** | **-** | |
| 2.2.1 | Газрын төлбөр | | | 26,803.7 | (26,803.7) | 26,803.7 | | 26,803.7 | 26,803.7 | - | 13 |
| 2.2.2 | Ус, рашаан ашигласны төлбөр | | 32.8 | 16,216.0 | (16,183.2) | 16,183.2 | | 16,216.0 | 16,216.0 | - | 14 |
| 2.2.3 | Ойгоос хэрэглээний мод, түлээ бэлтгэж, ашигласны төлбөр | | | | - | | | - | - | - | |
| 2.2.4 | Түгээмэл тархацтай ашигт малтмалын нөөц ашигласны төлбөр | | 13,566.0 | 116,220.0 | (102,654.0) | 102,654.0 | | 116,220.0 | 116,220.0 | - | 15 |
| 2.2.5 | Гадаадын мэргэжилтэн, ажилчны ажлын байрны төлбөр | | | | - | | | - | - | - | |
| 2.2.6 | Бүтээгдэхүүн хуваах гэрээний дагуу хүлээн авсан дэмжлэг | | | | - | | | - | - | - | |
| 2.2.7 | Ашигт малтмалаас бусад байгалийн баялаг ашиглах зөвшөөрлийн хураамж | | | | - | | | - | - | - | |
| **2.3 Нутгийн захиргааны байгууллагад төлсөн хураамж, үйлчилгээний хөлс** | | | **-** | 519.5 | (519.5) | 144.9 | (374.6) | 144.9 | 144.9 | - | |
| 2.3.1 | Орон нутгийн төсөвт төлсөн тэмдэгтийн хураамж | | | 519.5 | (519.5) | 144.9 | (374.6) | 144.9 | 144.9 | - | 16 |
| 2.3.2 | Нутгийн захиргааны байгууллагад төлсөн үйлчилгээний хөлс | | | | - | | | - | - | - | |
| **2.4 Орон нутгийн төрийн өмчийн ногдол ашиг** | | | **-** | **-** | **-** | **-** | **-** | **-** | **-** | **-** | |
| 2.4.1 | Орон нутгийн төрийн өмчийн ногдол ашиг | | | | - | | | - | - | - | |
| **2.5 Бусад** | | | **-** | **111,379.7** | **(111,379.7)** | **-** | **(111,379.7)** | **-** | **-** | **-** | |
| 2.5.1 | Торгууль | | | 111,379.7 | (111,379.7) | | (111,379.7) | - | - | - | 17 |
| **3. Бусад төлбөр ба зардал** | | | **72,930.0** | **424,455.1** | **(351,525.1)** | **284,295.8** | **(57,321.3)** | **357,225.8** | **367,133.8** | **(9,908.0)** | |
| **3.1 Байгаль хамгаалах зардлын урьдчилгаа** | | | **52,930.0** | **66,442.0** | **(13,512.0)** | **13,512.0** | **-** | **66,442.0** | **66,442.0** | **-** | |
| 3.1.1 | Байгаль хамгаалах зардлын 50 хувийг тусгай дансанд шилжүүлсэн дүн | | 52,930.0 | 66,442.0 | (13,512.0) | 13,512.0 | | 66,442.0 | 66,442.0 | - | 18 |
| **3.2 Төрийн байгууллагад өгсөн хандив, дэмжлэг** | | | **20,000.0** | **358,013.1** | **(338,013.1)** | **270,783.8** | **(57,321.3)** | **290,783.8** | **300,691.8** | **(9,908.0)** | |
| 3.2.1 | Яам, агентлагт өгсөн | Мөнгөн хандив, дэмжлэг | | 8,800.0 | (8,800.0) | 12,660.8 | 5,860.8 | 12,660.8 | 14,660.8 | (2,000.0) | 19 |
| 3.2.2 | | Мөнгөн бус хандив, дэмжлэг | | | - | | | - | - | - | |
| 3.2.3 | Аймаг, нийслэлд | Мөнгөн хандив, дэмжлэг | 20,000.0 | 5,908.0 | 14,092.0 | 2900,0 | 21,070.0 | 22,900.0 | 26,978.0 | (3,988.0) | 19 |

## Б-93 "Мон Эн Ко" ХХК

Доорх хүснэгтэд ЗГ болон компаниудаас ОУИТБС-ын ажлын албанд батлагдсан маягтын дагуу анхлан ирүүлсэн тайланг нэгтгэхэд үүссэн анхны зөрүү, нэгтгэлийн ажлын явцад хийгдсэн тохируулгын дэлгэрэнгүй болон шийдэгдээгүй үлдсэн зөрүүнүүдийг татварын төрөл тус бүр дээр харуулав.

| № | 5141583 Үзүүлэлт | | Анхны нэгтгэл ЗГ | Анхны нэгтгэл Компани | Анхны нэгтгэлийн зөрүү,цэвэр | Тохируулга ЗГ | Тохируулга Компани | Тохируулгын дараа ЗГ | Тохируулгын дараа Компани | шийдвэрлэгдээгүй зөрүү,цэвэр | Тодотгол |
|---|---|---|---|---|---|---|---|---|---|---|---|
| 3.2.4 | өгсөн | Мөнгөн бус хандив, дэмжлэг | | 630.0 | (630.0) | | | - | 630.0 | (630.0) | |
| 3.2.5 | Сум, дүүрэгт өгсөн | Мөнгөн хандив, дэмжлэг | | 287,123.8 | (287,123.8) | 229,323.0 | (57,500.8) | 229,323.0 | 229,623.0 | (300.0) | 19 |
| 3.2.6 | | Мөнгөн бус хандив, дэмжлэг | | 55,551.3 | (55,551.3) | 28,800.0 | (26,751.3) | 28,800.0 | 28,800.0 | - | |
| 3.2.7 | Бусад байгууллагад өгсөн | Мөнгөн хандив, дэмжлэг | | | - | | | - | - | - | |
| 3.2.8 | | Мөнгөн бус хандив, дэмжлэг | | | - | | | - | - | - | |
| | **Нийт дүн** | | **2,927,681.2** | **3,012,990.3** | **(85,309.1)** | **628,355.1** | **552,954.0** | **3,556,036.3** | **3,565,944.3** | **(6,918.0)** | |

ЗГ-ын байгууллагын тайлагнасан дүн компанийн дүнгээс (+) их, бага ( - )

ЗГ-ын байгууллагын тайлагнасан дүн компанийн дүнгээс их

Компанийн тайлагнасан дүн ЗГ-ын байгууллагын тайлагнасан дүнгээс их **(6,918.0)**

Цэвэр зөрүү (6,918.0)

**Б-93 "Мон Эн Ко" ХХК**

**Товч танилцуулга**
"Мон Эн Ко" ХХК нь Ховд аймгийн Дарви, Үенч сумдад нүүрс олборлох үйл ажиллагаа эрхэлдэг, мөн Ховд аймгийн Дарви, Үенч, Цогт, Алтай, Бугат, Эрдэнэ сумдад хайгуулын лиценз эзэмшдэг. Тус компанийн оффис нь: Сүхбаатарын талбай-2, Сентрал Тауэр, 11-р давхард байрладаг.
**Засгийн газрын хүлээн авсан орлого болон Компанийн төлсөн төлбөрүүд хоорондын зөрүү**
Хийгдсэн тохируулгууд болон шийдэгдээгүй үлдсэн зөрүүнүүдийн талаарх тайлбарыг дор харуулав.

**Аж** ахуйн нэгжийн орлогын албан татвар
ЗГ анхны тайландаа тус компанийн төлсөн ААНОАТ-тай цуг өөр компанийн татварыг андуурч хамтад нь тусгасан тухайгаа ТЕГ-аас тайлбар ирүүлсэний дагуу ЗГ-ын тайлангаас 600.0 мянган төгрөгийн татварыг хасаж тохируулснаар зөрүүг шийдвэрлэсэн.

**Гаалийн албан татвар**
Тус компани нь анхны тайландаа Гаалийн албан татварыг дутуу тайлагнасан тул анхны зөрүү үүссэн. Нэгтгэл тайлангийн явцад хоёр талаас ирүүлсэн дэлгэрэнгүй мэдээлэлд үндэслэн компанийн талд нэмж тохируулан, зөрүүг шийдвэрлэсэн.

**Нэмэгдсэн өртгийн албан татвар**
Тус компани нь анхны тайландаа НӨАТ-ыг огт тайлагнаагүйн улмаас анхны зөрүү үүссэн. Нэгтгэл тайлангийн явцад хоёр талаас ирүүлсэн дэлгэрэнгүй мэдээлэлд үндэслэн компанийн талд нэмж тохируулан, зөрүүг шийдвэрлэсэн.

**Ашигт малтмалын нөөц ашигласны төлбөр болон нэмэлт төлбөр**
Компани татварын хяналт шалгалтаар нөхөн ногдуулсан татварын дүнг торгууль хэсэгт тайлагнасныг тохируулж бичлээ. Мөн ЗГ анхны нэгтгэлдээ дутуу тусгасан нь ТЕГ-аас ирүүлсэн мэдээллээр нотлогдлоо.
Ашигт малтмалын ашиглалтын болон хайгуулын тусгай зөвшөөрлийн төлбөр
Компани анхны тайландаа дутуу тусгасан ба нэгтгэл тайлангийн явцад компанид дахин дахин хандаж мэдээллийг авч, тохируулсан. ЗГ талаас хасаж тохируулсан дүн нь “Эм Пи Эйч Си Эл” ХХК-ийн нэрийн өмнөөс төлсөн төлбөрийг ЗГ тайландаа тусгасан байсан.. Уг төлбөрийг ЗГ талаас хасаж, “Эм Пи Эйч Си Эл” ХХК дээр нэмж тохируулсан.

**Аж ахуйн нэгжээс төлсөн ажиллагсдын нийгмийн болон эрүүл мэндийн даатгалын шимтгэл**
Компани дутуу тайлагнасан тул анхны зөрүү үүссэн. Нэгтгэл тайлангийн явцад хоёр талаас ирүүлсэн дэлгэрэнгүй мэдээлэлд үндэслэн компанийн талд нэмж тохируулан, зөрүүг шийдвэрлэсэн.

**Гадаадын мэргэжилтэн, ажилчны ажлын байрны төлбөр**
Компани нь анхны тайландаа дутуу тусгасан тул анхны зөрүү үүссэн ба нэгтгэл тайлангийн явцад хоёр талаас ирүүлсэн дэлгэрэнгүй мэдээлэлд үндэслэн компани талд нэмж тохируулан зөрүүг шийдвэрлэсэн.

**Агаарын бохирдлын төлбөр**
Компани ЗГ-т төлсөн агаарын бохирдлын төлбөрийг тайлагнаҳдаа бусад хэсэгт тусгасан нь анхны зөрүүг үүсгэсэн тул компанийн талд нэмж тохируулснаар зөрүүг шийдвэрлэсэн.

**Яам, төрийн захиргааны байгууллагад төлсөн үйлчилгээний хөлс, хураамж**
**Гаалийн үйлчилгээний хураамж**
Анхны нэгтгэлээр ЗГ дутуу, компани нь илүү тайлагнасан байна. Иймд Компани талд хийсэн тохируулгыг ГЕГ-ын мэдээлэлд үндэслэн тохируулсан.

**Яам, төрийн захиргааны байгууллагад төлсөн тэмдэгтийн хураамж**
ЗГ анхны тайландаа огт тайлагнаагүй ба нэгтгэл тайлангийн явцад Чингэлтэй дүүргийн татварын хэлтэсээс ирсэн мэдээлэлд үндэслэн тохируулав ЗГ-ын талд нэмж тохируулсан.

**Яам, төрийн захиргааны байгууллагад төлсөн үйлчилгээний хөлс**
Компани санаачлагын албанд өгсөн тайландаа илүү тусгасны улмаас анхны зөрүү үүссэн. Нэгтгэл тайлангийн явцад хоёр талаас ирүүлсэн дэлгэрэнгүй мэдээлэлд үндэслэн зохих тохируулгыг хийсэн.
Гадаадын ажиллах хүч, мэргэжилтний үйлчилгээний хураамж
Компани санаачлагын албанд өгсөн тайландаа дутуу тусгасан улмаас анхны зөрүү үүссэн. Нэгтгэл тайлангийн явцад хоёр талаас ирүүлсэн дэлгэрэнгүй мэдээлэлд үндэслэн компанийн талд нэмж тохируулан, зөрүүг шийдвэрлэсэн.

**Торгууль**
ЗГ-ын тайланд ҮТЕГ болон СБВ-ийн татварын хэлтэст төлсөн хүү торгуулийг дутуу тайлагнасан, компани нь анхна тайландаа АМНАТ-ийн нөхөн ногдуулсан дүн болон ҮТЕГ-т төлсөн дүнг тайлагнаагүй аль, аль нь дутуу байсныг 2 талдаа дутуу дүнгээр нь нэмж тохируулласа. Эдгээр хүү, торгууль ньтатварын орлогын торгууль, АМНАТ-ийн нөхөн төлбөр, НВ-ын хяналт шалгалтаар тавигдсан торгуулиас бүрдэж байна.

**Автотээврийн болон өөрөө явагч хэрэгслийн албан татвар**
Компани анхны тайландаа 240.0 мянган төгрөгөөр дутуу тайлагнасан ба 2 талд дахин хандаж дэлгэрэнгүй мэдээллийг авсаны үндсэн дээр компани талдаа нэмж тохируулсан.

**Бусад**
Компани анхны тайландаа ХХОАТ болон агаарын бохирдлын төлбөрийг маягтын бусад гэсэн энэ хэсэгт тайлагнасан тул компани талдаа хасч тохируулсан.

**Газрын төлбөр**
ЗГ анхны тайландаа хүлээн авсан газрын төлбөрийг огт тусгаагүй байсан ба нэгтгэл тайлангийн явцад бидэнд ирүүлсэн дэлгэрэнгүй мэдээлэлд үндэслэн ЗГ-ын талд нэмж тохируулласа.

**Ус, рашаан ашигласны төлбөр**
ЗГ анх 16,183.2 мянган төгрөгөөр дутуу тайлагнасан байсан ба Ховд аймгийн Дарви сумаас хариу ирсэний дагуу ЗГ-ын дүнд нэмж тохируулласа.

**Түгээмэл тархацтай ашигт малтмалын нөөц ашигласны төлбөр**
ЗГ анх 102,645.0 мянган төгрөгөөр дутуу тайлагнасан ба Ховд аймгийн Дарви сумаас хариу ирсэнээр компани нь 102,645.0 мянган төгрөгийн Түгээмэл тархацтай ашигт малтмалын нөөц ашигласны төлбөрийг төлсөн нь нотлогдсон тул компанийн талд нэмж тохируулласа.

**Орон нутгийн төсөвт төлсөн тэмдэгтийн хураамж**
Орон нутгийн төсөвт төлсөн тэмдэгтийн хураамжийг ЗГ анхлан огт тайлагнаагүй ба зөрүүг тодруулахаар 2 талд хандсан. УБЕГ-аас ирүүлсэн мэдээлэл нь компаниар бус хувь хүний нэрээр байна гэсэн хариу өгсөн. Иймд энэ дүнгээр компанийн талд хасч тохируулсан. Ховд аймгаас 140.4 мянган төгрөгийн тэмдэгтийн хураамжийг хүлээн авсан гэж хариу ирүүлсэн тул ЗГ-ын талд нэмж тохируулан, зөрүүг шийдвэрлэсэн.

**Торгууль**
Компани нь улсын төсөвт төлсөн торгуулийг орон нутгийн төсөвт төлсөн торгууль хэсэгт тайлагнасан тул компанийн талд хасч тохируулласа.

**Байгаль хамгаалах зардлын 50 хувийг тусгай дансанд шилжүүлсэн дүн**
ЗГ анх 13,512,0 мянган төгрөгөөр дутуу тайлагнасан байсан ба Говь-Алтай аймгийн Эрдэнэ сум, Ховд аймгийн Дарви сумаас хариу энэхүү дутуу тайлагнасан торгуулийн дүнг хүлээн авсан гэдгээ нотолсон албан бичиг ирүүлсэн тул ЗГ-ын талд нэмж тохируулласа.

**Төрийн байгууллагад өгсөн хандив, дэмжлэг**
Яам, агентлагт өгсөн мөнгөн хандив, дэмжлэг
ЗГ болон компанийн ирүүлсэн тайланг нэгтгэхэд үүссэн анхны зөрүүг тодруулах зорилгоор 2 талд дахин хандахад аль аль тал нь дутуу тайлагнасан байсан. Бидэнд ирүүлсэн дэлгэрэнгүй мэдээллээс үзэхэд компанийн зүгээс компанийн ЭБЭХЯ-д өгсөн 2,000.0 мянган төгрөгийн хандивыг хүлээн авсан эсэхээ ЭБЭХЯ нотолж чадахгүй байгаа тул нэг талын мэдээлэлд үндэслэн шийдвэрлэх боломжгүй гэж үзсэн.

**Аймаг, нийслэлд өгсөн мөнгөн хандив, дэмжлэг**
ЗГ болон Компани анхны тайландаа тусгаж ирүүлсэн ба Компани анхны тайландаа дутуу тайлагнасан улмаас анхны зөрүү үүссэн, нэгтгэл тайлангийн явцад компани дэлгэрэнгүй мэдээлэлээр өмнөх дүнгээ нэмэгдүүлж ирүүлсэн тул компанийн дүнд нэмж тохируулсан. Уг мэдээлэлд үндэслэн Говь-Алтай аймаг болон, Ховд аймгийн ЗДТГ-с компани тайлагнасан дүнг баталгаажуулж ирүүлсэний дагуу зөрүүгийн дүнг тохируулласа.

**Аймаг, нийслэлд өгсөн мөнгөн бус хандив, дэмжлэг**
Компани Ховд аймгийн Цагдаагийн газарт мөнгөн бус хандив өгсөн гэж мэдүүлсэн боловч Ховд аймгийн Цагдаагийн газар хандив авааагүй гэсэн хариу өгсөн. Иймд нэг талын мэдээлэлд үндэслэн 630.0 мянган төгрөгийн хандив шийдэгдээгүй үлдсэн.

**Сум, дүүрэгт өгсөн мөнгөн хандив, дэмжлэг**
Анхны тайланд ЗГ тайлагнаагүй компани тайлагнаж ирүүлсэнээр анхны зөрүү үүссэн. нэгтгэл тайлангийн явцад компани дэлгэрэнгүй мэдээлэлээр өмнөх дүнгээ буруулж тайлагнасан учир компанийн дүнгээс хасаж тохируулласа.. Уг мэдээлэлд үндэслэн Ховд аймгийн Цэцэг,Дарви,Мөст сумдаас компанийн тайлагнасан дүнг баталгаажуулсанаар ЗГ дүнг тохируулласа.Ховд аймгийн Мөнххайрхан сум 300.0 аваагүй гэсэн хариу өгсөн тул зөрүү шийдэгдээгүй.

**Сум, дүүрэгт өгсөн Мөнгөн бус хандив, дэмжлэг**
Анхны тайланд ЗГ тайлагнаагүй компани тайлагнаж ирүүлсэнээр анхны зөрүү үүссэн. нэгтгэл тайлангийн явцад компани дэлгэрэнгүй мэдээлэлээр өмнөх дүнгээ буруулж тайлагнасан учир компанийн дүнгээс хасаж тохируулласа.. Уг мэдээлэлд үндэслэн Ховд аймгийн Цэцэг сумаас компанийн тайлагнасан дүнг баталгаажуулсанаар ЗГ дүнг тохируулласа

**Тодруулга:**
Тайлагнасан дүнгийн талаархи дэлгэрэнгүй мэдээлэл хүссэн албан бичгийг 2012 оны 08 дугаар сарын 15-нд илгээж, хариуг 08 дугаар сарын 27-нд авсан. ЗГ-ын дэлгэрэнгүй мэдээллийг холбогдох байгууллагуудаас гаргуулан авч, хандив, дэмжлэгийн талаар Төр, засгийн болон төсвийн байгууллагуудад албан бичгийг 2012 оны 09 дүгээр сарын 26-нд хүргүүлсэн. Төр, засгийн, төсвийн, орон нутгийн захиргааны байгууллагууд болон компани руу утсаар шаардаж холбогдох мэдээллийг авч ажилласан.

**Хураангуй тайлбар:**
ЭБЭХЯ-наас 2,000.0 мянган төгрөгийн хандив дутуу ирсэн. Говь-Алтай аймаг 3,988,0 мянган төгрөг, Ховд аймгийн Цагдаагийн газар болон Ховд аймгийн Мөнххайрхан сум 300.0 мянган төгрөгийн хандив, дэмжлэг тус компаниас аваагүй гэсэн хариу ирүүлсэн тул зөрүү шийдэгдээгүй үлдсэн.

## Б-94 "Могойн гол" ХК

Доорх хүснэгтэд ЗГ болон компаниудаас ОҮИТБС-ын ажлын албанд батлагдсан маягтын дагуу анхлан ирүүлсэн тайланг нэгтгэхэд үүссэн анхны зөрүү, нэгтгэлийн ажлын явцад хийгдсэн тохируулгын дэлгэрэнгүй болон шийдэгдээгүй үлдсэн зөрүүнүүдийг татварын төрөл тус бүр дээр харуулав.

| № | 2034859 | Анхны нэгтгэл | | Анхны нэгтгэлийн зөрүү,цэвэр | Тохируулга | | Тохируулгын дараа | | шийдвэрлэгдээгүй зөрүү,цэвэр | Тодотгол |
|---|---|---|---|---|---|---|---|---|---|---|
| | Үзүүлэлт | ЗГ | Компани | | ЗГ | Компани | ЗГ | Компани | | |
| **1. Улсын төсөвт төлсөн албан татвар, төлбөр, хураамж, ногдол ашиг** | | **126,739.1** | **118,938.6** | **7,800.5** | **(2,267.6)** | **1,132.9** | **124,471.5** | **120,071.5** | **4,400.0** | |
| **1.1 Татвар, хураамж** | | **111,522.1** | **92,721.8** | **18,800.3** | **(3,391.0)** | **15,409.3** | **108,131.1** | **108,131.1** | **-** | |
| 1.1.1 | Аж ахуйн нэгжийн орлогын албан татвар | 5,163.3 | 5,163.3 | - | | | 5,163.3 | 5,163.3 | - | |
| 1.1.2 | Гаалийн албан татвар | 5,615.1 | | 5,615.1 | | 5,615.1 | 5,615.1 | 5,615.1 | - | 1 |
| 1.1.3 | Нэмэгдсэн өртгийн албан татвар | 45,766.9 | 34,645.2 | 11,121.7 | | 11,121.7 | 45,766.9 | 45,766.9 | - | 2 |
| 1.1.4 | Автобинзен, дизелийн түлшний онцгой албан татвар | | | - | | | - | - | - | |
| 1.1.5 | Автобинзен, дизелийн түлшний албан татвар | | | - | | | - | - | - | |
| 1.1.6 | Ашигт малтмалын нөөц ашигласны төлбөр болон нэмэлт төлбөр | 16,537.7 | 16,537.7 | - | | | 16,537.7 | 16,537.7 | - | |
| 1.1.7 | Ашигт малтмалын ашиглалтын болон хайгуулын тусгай зөвшөөрлийн төлбөр | 4,058.9 | 1,738.0 | 2,320.9 | (3,391.0) | (1,070.1) | 667.9 | 667.9 | - | 3 |
| 1.1.8 | Зарим бүтээгдэхүүний үнийн өсөлтийн албан татвар | | | - | | | - | - | - | |
| 1.1.9 | Цөмийн төхөөрөмж барих, өөрчлөх, шинэчлэх, ашиглалтаас гаргах, ашиглах тусгай зөвшөөрлийн улсын тэмдэгтийн хураамж | | | - | | | - | - | - | |
| 1.1.10 | Цөмийн бодис эзэмших, ашиглах, худалдах, импортлох,экспортлох, тээвэрлэх, хаягдлыг булах тусгай зөвшөөрлийн улсын тэмдэгтийн хураамж | | | - | | | - | - | - | |
| 1.1.11 | Цацраг идэвхт ашигт малтмал импортлох, экспортлох, тээвэрлэх, хаягдлыг булах, ашиглалтын дараа газар нөхөн сэргээх тусгай зөвшөөрлийн улсын тэмдэгтийн хураамж | | | - | | | - | - | - | |
| 1.1.12 | Цацрагийн үүсгүүрийг эзэмших, ашиглах, худалдах, угсрах, байрлуулах, түрээслэх, үйлдвэрлэх, ашиглалтаас гаргах, задлах, хадгалах, тээвэрлэх, импортлох, экспортлох, хаягдлыг булах, идэвхийг сулруулах болон түүнтэй холбогдсон бусад үйл ажиллагаа эрхлэх тусгай зөвшөөрлийн улсын тэмдэгтийн хураамж | | | - | | | - | - | - | |
| 1.1.13 | Аж ахуйн нэгжээс төлсөн ажиллагсдын нийгмийн болон эрүүл мэндийн даатгалын шимтгэл | 34,380.2 | 34,637.6 | (257.4) | | (257.4) | 34,380.2 | 34,380.2 | - | 4 |
| **1.2 Төлбөр** | | **10,622.1** | **8,757.8** | **1,864.3** | **(179.6)** | **1,684.7** | **10,442.5** | **10,442.5** | **-** | |
| 1.2.1 | Улсын төсвийн хөрөнгөөр хайгуул хийсэн ордны нөхөн төбөр | 757.7 | 757.8 | (0.1) | | (0.1) | 757.7 | 757.7 | - | |
| 1.2.2 | Гадаадын мэргэжилтэн, ажилчны ажлын байрны төлбөр | 1,684.8 | | 1,684.8 | | 1,684.8 | 1,684.8 | 1,684.8 | - | 5 |
| 1.2.3 | Бүтээгдэхүүн хуваах гэрээнд тухайн жилд гарын үсэг зурсаны урамшуулал | | | - | | | - | - | - | |
| 1.2.4 | Бүтээгдэхүүн хуваах гэрээгээр олборлолт эхэлсэний урамшуулал | | | - | | | - | - | - | |
| 1.2.5 | Бүтээгдэхүүн хуваах гэрээгээр тухайн жилд төвлөрүүлсэн сургалтын урамшуулал | | | - | | | - | - | - | |

| № | 2034859 | Анхны нэгтгэл | | Анхны нэгтгэлийн зөрүү,цэвэр | Тохируулга | | Тохируулгын дараа | | шийдвэрлэгдээгүй зөрүү,цэвэр | Тодотгол |
|---|---|---|---|---|---|---|---|---|---|---|
| | Үзүүлэлт | ЗГ | Компани | | ЗГ | Компани | ЗГ | Компани | | |
| 1.2.6 | Бүтээгдэхүүн хуваах гэрээнд заасан нөхцлийн дагуу төвлөрүүлсэн талбайн дэнчин | | | - | | | - | - | - | |
| 1.2.7 | Бүтээгдэхүүн хуваах гэрээнд заасан нөхцлийн дагуу төвлөрүүлсэн захиргааны үйлчилгээний шимтгэл | | | - | | | - | - | - | |
| 1.2.8 | Бүтээгдэхүүн хуваах гэрээнд заасан нөхцлийн дагуу төлөөлөгчийн газрын үйл ажиллагааг дэмжсэн төлбөр | | | - | | | - | - | - | |
| 1.2.9 | Агаарын бохирдлын төлбөр | 8,179.6 | 8,000.0 | 179.6 | (179.6) | | 8,000.0 | 8,000.0 | - | 6 |
| **1.3 Яам, төрийн захиргааны байгууллагад төлсөн үйлчилгээний хөлс, хураамж** | | **4,594.9** | **17,459.0** | **(12,864.1)** | **1,303.0** | **(15,961.1)** | **5,897.9** | **1,497.9** | | |
| 1.3.1 | Гаалийн үйлчилгээний хураамж | 194.9 | 17,459.0 | (17,264.1) | | (17,264.1) | 194.9 | 194.9 | (0) | 7 |
| 1.3.2 | Яам, төрийн захиргааны байгууллагад төлсөн тэмдэгтийн хураамж | | | - | 1,250.0 | 1,250.0 | 1,250.0 | 1,250.0 | - | 7 |
| 1.3.3 | Яам, төрийн захиргааны байгууллагад төлсөн үйлчилгээний хөлс | 4,400.0 | | 4,400.0 | | 4,000,0 | 4,400.0 | - | | 7 |
| 1.3.4 | Гадаадын ажиллах хүч, мэргэжилтний үйлчилгээний хураамж | | | - | 53.0 | 53.0 | 53.0 | 53.0 | - | 7 |
| **1.4 Төрийн өмчийн ногдол ашиг** | | **-** | **-** | **-** | **-** | **-** | **-** | **-** | **-** | |
| 1.4.1 | Төрийн өмчийн ногдол ашиг | | | - | | | - | - | - | |
| **1.5 Засгийн газрын орлого ба бусад орлого** | | **-** | **-** | **-** | **-** | **-** | **-** | **-** | **-** | |
| 1.5.1 | Бүтээгдэхүүн хуваах гэрээний дагуу Засгийн газарт ногдох газрын тосны орлого | | | - | | | - | - | - | |
| 1.5.2 | Үүнээс роялти | | | - | | | - | - | - | |
| **1.6 Бусад** | | **-** | **-** | **-** | **-** | **-** | **-** | **-** | **-** | |
| 1.6.1 | Торгууль | | | - | | | - | - | - | |
| **2. Орон нутгийн төсөвт төлсөн албан татвар, төлбөр, хураамж, ногдол ашиг** | | **9,571.9** | **2,139,559.0** | **(2,129,987.1)** | **2,115.5** | **(2,127,871.6)** | **11,687.4** | **11,687.4** | **0.0** | |
| **2.1 Орон нутгийн төсөвт төлсөн татвар** | | **7,933.9** | **22,286.0** | **(14,352.1)** | **-** | **(14,352.1)** | **7,933.9** | **7,933.9** | **-** | |
| 2.1.1 | Үл хөдлөх эд хөрөнгийн албан татвар | 7,205.6 | 7,205.6 | - | | | 7,205.6 | 7,205.6 | - | |
| 2.1.2 | Автотээврийн болон өөрөө явагч хэрэгслийн албан татвар | 728.3 | 728.3 | - | | | 728.3 | 728.3 | - | |
| 2.1.3 | Бусад | | 14,352.1 | (14,352.1) | | (14,352.1) | - | - | - | 8 |
| **2.2 Төлбөр** | | **1,638.0** | **1,638.0** | **-** | **-** | **-** | **1,638.0** | **1,638.0** | **-** | |
| 2.2.1 | Газрын төлбөр | 1,488.0 | 1,488.0 | - | | | 1,488.0 | 1,488.0 | - | |
| 2.2.2 | Ус, рашаан ашигласны төлбөр | 150.0 | 150.0 | - | | | 150.0 | 150.0 | - | |
| 2.2.3 | Ойгоос хэрэглээний мод, түлээ бэлтгэж, ашигласны төлбөр | | | - | | | - | - | - | |
| 2.2.4 | Түгээмэл тархацтай ашигт малтмалын нөөц ашигласны төлбөр | | | - | | | - | - | - | |
| 2.2.5 | Гадаадын мэргэжилтэн, ажилчны ажлын байрны төлбөр | | | - | | | - | - | - | |
| 2.2.6 | Бүтээгдэхүүн хуваах гэрээний дагуу хүлээн авсан дэмжлэг | | | - | | | - | - | - | |

| № | 2034859 | | Анхны нэгтгэл | | Анхны нэгтгэлийн зөрүү,цэвэр | Тохируулга | | Тохируулгын дараа | | шийдвэрлэгдээгүй зөрүү,цэвэр | Тодотгол |
|---|---|---|---|---|---|---|---|---|---|---|---|
| | Үзүүлэлт | | ЗГ | Компани | | ЗГ | Компани | ЗГ | Компани | | |
| 2.2.7 | Ашигт малтмалаас бусад байгалийн баялаг ашиглах зөвшөөрлийн хураамж | | | | - | | | - | - | - | |
| **2.3 Нутгийн захиргааны байгууллагад төлсөн хураамж, үйлчилгээний хөлс** | | | **-** | **100.0** | **(100.0)** | **-** | **(100.0)** | **-** | **-** | **-** | |
| 2.3.1 | Орон нутгийн төсөвт төлсөн тэмдэгтийн хураамж | | | 100.0 | (100.0) | | (100.0) | - | - | - | 9 |
| 2.3.2 | Нутгийн захиргааны байгууллагад төлсөн үйлчилгээний хөлс | | | | - | | | - | - | - | |
| **2.4 Орон нутгийн төрийн өмчийн ногдол ашиг** | | | **-** | **2,115,535.0** | **(2,115,535.0)** | **2,115.5** | **(2,113,419.5)** | **2,115.5** | **2,115.5** | **-** | |
| 2.4.1 | Орон нутгийн төрийн өмчийн ногдол ашиг | | | 2,115,535.0 | (2,115,535.0) | 2,115.5 | (2,113,419.5) | 2,115.5 | 2,115.5 | - | 10 |
| **2.5 Бусад** | | | **-** | **-** | **-** | **-** | **-** | **-** | **-** | **-** | |
| 2.5.1 | Торгууль | | | | - | | | - | - | - | |
| **3. Бусад төлбөр ба зардал** | | | **1,500.0** | **1,500.0** | **-** | **-** | **-** | **1,500.0** | **1,500.0** | **-** | |
| **3.1 Байгаль хамгаалах зардлын урьдчилгаа** | | | **-** | **-** | **-** | **-** | **-** | **-** | **-** | **-** | |
| 3.1.1 | Байгаль хамгаалах зардлын 50 хувийг тусгай дансанд шилжүүлсэн дүн | | | | - | | | - | - | - | |
| **3.2 Төрийн байгууллагад өгсөн хандив, дэмжлэг** | | | **1,500.0** | **1,500.0** | **-** | **-** | **-** | **1,500.0** | **1,500.0** | **-** | |
| 3.2.1 | Яам, агентлагт өгсөн | Мөнгөн хандив, дэмжлэг | | | - | | | - | - | - | |
| 3.2.2 | | Мөнгөн бус хандив, дэмжлэг | | | - | | | - | - | - | |
| 3.2.3 | Аймаг, нийслэлд өгсөн | Мөнгөн хандив, дэмжлэг | 500.0 | 500.0 | - | | | 500.0 | 500.0 | - | |
| 3.2.4 | | Мөнгөн бус хандив, дэмжлэг | | | - | | | - | - | - | |
| 3.2.5 | Сум, дүүрэгт өгсөн | Мөнгөн хандив, дэмжлэг | 1,000.0 | 1,000.0 | - | | | 1,000.0 | 1,000.0 | - | |
| 3.2.6 | | Мөнгөн бус хандив, дэмжлэг | | | - | | | - | - | - | |
| 3.2.7 | Бусад байгууллагад өгсөн | Мөнгөн хандив, дэмжлэг | | | - | | | - | - | - | |
| 3.2.8 | | Мөнгөн бус хандив, дэмжлэг | | | - | | | - | - | - | |
| | **Нийт дүн** | | **137,811.0** | **2,259,997.6** | **(2,122,186.6)** | **(152.1)** | **(2,126,738.7)** | **137,658.9** | **133,258.9** | | |

ЗГ-ын байгууллагын тайлагнасан дүн компанийн дүнгээс (+) их, бага ( - )

ЗГ-ын байгууллагын тайлагнасан дүн компанийн дүнгээс их

Компанийн тайлагнасан дүн ЗГ-ын байгууллагын тайлагнасан дүнгээс их

**Б-94 “Могойн гол” ХХК**

**Товч танилцуулга**
“Могойн гол” ХХК нь Хөвсгөл аймгийн Цэцэрлэг суманд нүүрс олборлох үйл ажиллагаа эрхэлдэг. Тус компани нь Хөвсгөл аймгийн татварын хэлтэст харъяалагддаг. Тус компанийн оффис нь: Хөвсгөл аймаг, Цэцэрлэг сум, 7-р баг.
Засгийн газрын хүлээн авсан орлого болон Компанийн төлсөн төлбөрүүд хоорондын зөрүү
Хийгдсэн тохируулгууд болон шийдэгдээгүй үлдсэн зөрүүнүүдийн талаарх тайлбарыг дор харуулав.

**Гаалийн албан татвар**
Компани нь анхлан ажлын албанд ирүүлсэн тайландаа огт тусгаагүй байсан ба нэгтгэлийн явцад ирүүлсэн дэлгэрэнгүй мэдээлэлдээ гаалийн албан татварыг төлсөн нь нотлогдсон тул компанийн талд нэмж тохируулан зөрүүг шийдвэрлэсэн.

**Нэмэгдсэн өртгийн албан татвар**
Компани нь анхлан ажлын албанд ирүүлсэн тайландаа огт тусгаагүй байсан ба нэгтгэлийн явцад ирүүлсэн дэлгэрэнгүй мэдээлэлдээ НӨАТ-ыг төлсөн нь нотлогдсон тул компанийн талд нэмж тохируулан зөрүүг шийдвэрлэсэн.

**Ашигт малтмалын ашиглалтын болон хайгуулын тусгай зөвшөөрлийн төлбөр**
ЗГ (АМГ) нь анхны тайландаа илүү дүнгээр тайлагнасан нь “Могойн гол глобал ресурс” ХХК-ийн төлсөн төлбөрийг андуурч тусгасан байна. Компани анхны тайландаа үйлчилгээний хөлсийг тусгай зөвшөөрлийн төлбөрийн дүнд оруулж тайлагнасан байна. Эдгээр нь нэгтгэл тайлангийн явцад хоёр талаас ирүүлсэн мэдээллээр нотлогдсон тул ЗГ болон компани аль аль талаас нь зөв дүнгээр хасаж тохируулан, зөрүүг шийдвэрлэв.

**Аж ахуйн нэгжээс төлсөн ажиллагсдын нийгмийн болон эрүүл мэндийн даатгалын шимтгэл**
Анхны зөрүүг тодруулах явцад компани нь нийгмийн болон ЭМВ-ын дүнгээ төлсөн дүнгээр нь бус төлөхөөр тооцоолсон дүнгээр тайлагнасныг компани талд нь зөв дүнгээр хасч тохирууллаа.

**Гадаадын мэргэжилтэн, ажилчны ажлын байрны төлбөр**
Компани нь ажлын албанд өгсөн тайландаа уг төлбөрийг огт тусгаагүй байсан ба нэгтгэлийн ажлын явцад ирүүлсэн дэлгэрэнгүй мэдээллээр уг төлбөрийг төлсөн нь нотлогдсон тул компанийн талд нэмж тохируулан, зөрүүг шийдвэрлэсэн.

**Агаарын бохирдлын төлбөр**
ЗГ нь анхны тайландаа илүү 179.6 мянган төгрөгөөр илүү тусгасан байна. Нэгтгэл тайлангийн явцад хоёр талаас ирүүлсэн дэлгэрэнгүй мэдээлэлд үндэслэн ЗГ-ын тайланд илүү тусгагдсан179.6 мянган төгрөг нь нотлогдоогүй тул ЗГ-ын талд хасаж тохируулан, зөрүүг шийдвэрлэсэн.

**Яам, төрийн захиргааны байгууллагад төлсөн үйлчилгээний хөлс, хураамж**
**Гаалийн үйлчилгээний хураамж**
Компани нь ажлын албанд ирүүлсэн тайландаа гаалийн үйлчилгээний хураамжийн дүнд Замын-Үүдийн гаальд төлсөн Гаалийн албан татвар, НӨАТ-ийг хамтад нь тайлагнасан нь тодорхой болсон тул компанийн талд хасч зөрүүг шийдвэрлэсэн.

**Яам, төрийн захиргааны байгууллагад төлсөн тэмдэгтийн хураамж**
ЗГ болон компани аль аль нь анхны тайландаа тусгаагүй байна. Нэгтгэл тайлангийн явцад АМГ-аас ирүүлсэн мэдээлэлд үндэслэн аль аль талд нь нэмж тохируулсан.

**Яам, төрийн захиргааны байгууллагад төлсөн үйлчилгээний хөлс**
Компани нь анхны тайландаа огт тусгаагүй. . ЗГ-ын анхны тайландаа тусгаж ирүүлсэн дэлгэрэнгүй мэдээллээр энэ дүн нь компаниас Сорьцын албанд төлсөн үйлчилгээний хөлс болхон нотлогдсон тул компанийн талд нэмж тохируулан, зөрүүг шийдвэрлэсэн.

**Гадаадын ажиллах хүч, мэргэжилтний үйлчилгээний хураамж**
ХХҮГ-т төлсөн үйлчилгээний хураамжийн дүнг ХХҮГ-ын мэдээлэлд үндэслэн тохируулсан ба компани нь хүлээн зөвшөөрсөн тул компанийн талд мөн нэмж тохируулсан.

**Бусад**
Компани ажлын албанд ирүүлсэн тайландаа татварын байгууллагад төлсөн ХХОАТ-ыг бусад гэсэн мөрөнд тусгасан нь ОҮИТБС-ын санхүүгийн урсгал биш тул компани талдаа хасч тохируулан, зөрүүг шийдвэрлэсэн.

**Орон нутгийн төсөвт төлсөн тэмдэгтийн хураамж**
Компани анхны тайланд тайлагнаж ирүүлсэн ч нэгтгэл тайлангийн явцад тайлагнасан дүнгээс нь хасч ирүүлсэн тул компанийн дүнгээс хасч тохирууллаа.

**Орон нутгийн төрийн өмчийн ногдол ашиг**
Компани ажлын албанд өгсөн анхны тайландаа оронгийн нарийвчлалын алдаа гаргасан байна. Нэгтгэлийн явцад дэлгэрэнгүйгээр компани болон Хөвсгөл аймгийн Орон нутгийн өмчийн албанаас ирүүлсэн хариунаас оронгийн нарийвчлалын алдаа нь нотлогдсон тул компани талд хасаж_ ЗГ талд нэмж тохируулан зөрүүг шийдвэрлэсэн.

**Тодруулга:**
Тайлагнасан дүнгийн талаархи дэлгэрэнгүй мэдээлэл хүссэн албан бичгийг 2012 оны 08 дугаар сарын 16-нд илгээж, хариуг 09-дүгээр сарын 07-нд авсан. ЗГ-ын дэлгэрэнгүй мэдээллийг холбогдох байгууллагуудаас гаргуулан авч, хандив, дэмжлэгийн талаар Төр, засгийн болон төсвийн байгууллагуудад албан бичгийг 2012 оны 09 дүгээр сарын 26-нд хүргүүлсэн. Төр, засгийн, төсвийн, орон нутгийн захиргааны байгууллагууд болон компани руу утсаар шаардаж холбогдох мэдээллийг авч ажилласан.

**Хураангуй тайлбар:**
Хоёр талаас шаардлагатай мэдээллүүдийг бүрэн хэмжээнд авч ажилласаны үр дүнд энэ компанийн хувьд шийдвэрлэгдээгүй зөрүү үүсээгүй байна.

## Б-95 "Мон Ажнай" ХХК

Доорх хүснэгтэд ЗГ болон компаниудаас ОУИТБС-ын ажлын албанд батлагдсан маягтын дагуу анхлан ирүүлсэн тайланг нэгтгэхэд үүссэн анхны зөрүү, нэгтгэлийн ажлын явцад хийгдсэн тохируулгын дэлгэрэнгүй болон шийдэгдээгүй үлдсэн зөрүүнүүдийг татварын төрөл тус бүр дээр харуулав.

| № | 2067544 | Анхны нэгтгэл | | Анхны нэгтгэлийн зөрүү,цэвэр | Тохируулга | | Тохируулгын дараа | | шийдвэрлэг дээгүй зөрүү,цэвэр | Тодотгол |
|---|---|---|---|---|---|---|---|---|---|---|
| | Үзүүлэлт | ЗГ | Компани | | ЗГ | Компани | ЗГ | Компани | | |
| **1. Улсын төсөвт төлсөн албан татвар, төлбөр, хураамж, ногдол ашиг** | | **76,078.0** | **105,734.5** | **(29,656.5)** | **25,805.9** | **(3,850.6)** | **101,883.9** | **101,883.9** | **-** | |
| **1.1 Татвар, хураамж** | | **70,945.9** | **86,302.5** | **(15,356.6)** | **12,173.9** | **(3,182.7)** | **83,119.8** | **83,119.8** | **-** | |
| 1.1.1 | Аж ахуйн нэгжийн орлогын албан татвар | 6,000.0 | 14,000.0 | (8,000.0) | | (8,000.0) | 6,000.0 | 6,000.0 | - | 1 |
| 1.1.2 | Гаалийн албан татвар | | | - | | | - | - | - | |
| 1.1.3 | Нэмэгдсэн өртгийн албан татвар | 53,346.6 | 53,346.6 | - | | | 53,346.6 | 53,346.6 | - | |
| 1.1.4 | Автобинзен, дизелийн түлшний онцгой албан татвар | | | - | | | - | - | - | |
| 1.1.5 | Автобинзен, дизелийн түлшний албан татвар | | | - | | | - | - | - | |
| 1.1.6 | Ашигт малтмалын нөөц ашигласны төлбөр болон нэмэлт төлбөр | | 12,173.9 | (12,173.9) | 12,173.9 | | 12,173.9 | 12,173.9 | - | 2 |
| 1.1.7 | Ашигт малтмалын ашиглалтын болон хайгуулын тусгай зөвшөөрлийн төлбөр | 418.0 | 418.0 | - | | | 418.0 | 418.0 | - | |
| 1.1.8 | Зарим бүтээгдэхүүний үнийн өсөлтийн албан татвар | | | - | | | - | - | - | |
| 1.1.9 | Цөмийн төхөөрөмж барих, өөрчлөх, шинэчлэх, ашиглалтаас гаргах, ашиглах тусгай зөвшөөрлийн улсын тэмдэгтийн хураамж | | | - | | | - | - | - | |
| 1.1.10 | Цөмийн бодис эзэмших, ашиглах, худалдах, импортлох,экспортлох, тээвэрлэх, хаягдлыг булах тусгай зөвшөөрлийн улсын тэмдэгтийн хураамж | | | - | | | - | - | - | |
| 1.1.11 | Цацраг идэвхт ашигт малтмал импортлох, экспортлох, тээвэрлэх, хаягдлыг булах, ашиглалтын дараа газар нөхөн сэргээх тусгай зөвшөөрлийн улсын тэмдэгтийн хураамж | | | - | | | - | - | - | |
| 1.1.12 | Цацрагийн үүсгүүрийг эзэмших, ашиглах, худалдах, угсрах, байрлуулах, түрээслэх, үйлдвэрлэх, ашиглалтаас гаргах, задлах, хадгалах, тээвэрлэх, импортлох, экспортлох, хаягдлыг булах, идэвхийг сулруулах болон түүнтэй холбогдсон бусад үйл ажиллагаа эрхлэх тусгай зөвшөөрлийн улсын тэмдэгтийн хураамж | | | - | | | - | - | - | |
| 1.1.13 | Аж ахуйн нэгжээс төлсөн ажиллагсдын нийгмийн болон эрүүл мэндийн даатгалын шимтгэл | 11,181.3 | 6,364.0 | 4,817.3 | | 4,817.3 | 11,181.3 | 11,181.3 | - | 3 |
| **1.2 Төлбөр** | | **22.1** | **10,382.0** | **(10,359.9)** | **10,382.0** | **22.1** | **10,404.1** | **10,404.1** | **-** | |
| 1.2.1 | Улсын төсвийн хөрөнгөөр хайгуул хийсэн ордны нөхөн төбөр | | | - | | | - | - | - | |
| 1.2.2 | Гадаадын мэргэжилтэн, ажилчны ажлын байрны төлбөр | | | - | | | - | - | - | |
| 1.2.3 | Бүтээгдэхүүн хуваах гэрээнд тухайн жилд гарын үсэг зурсаны урамшуулал | | | - | | | - | - | - | |
| 1.2.4 | Бүтээгдэхүүн хуваах гэрээгээр олборлолт эхэлсэний урамшуулал | | | - | | | - | - | - | |

## Б-95 "Мон Ажнай" ХХК

Доорх хүснэгтэд ЗГ болон компаниудаас ОУИТБС-ын ажлын албанд батлагдсан маягтын дагуу анхлан ирүүлсэн тайланг нэгтгэхэд үүссэн анхны зөрүү, нэгтгэлийн ажлын явцад хийгдсэн тохируулгын дэлгэрэнгүй болон шийдэгдээгүй үлдсэн зөрүүнүүдийг татварын төрөл тус бүр дээр харуулав.

| № | 2067544 | Анхны нэгтгэл | | Анхны нэгтгэлийн зөрүү,цэвэр | Тохируулга | | Тохируулгын дараа | | шийдвэрлэг дээгүй зөрүү,цэвэр | Тодотгол |
|---|---|---|---|---|---|---|---|---|---|---|
| | Үзүүлэлт | ЗГ | Компани | | ЗГ | Компани | ЗГ | Компани | | |
| 1.2.5 | Бүтээгдэхүүн хуваах гэрээгээр тухайн жилд төвлөрүүлсэн сургалтын урамшуулал | | | - | | | - | - | - | |
| 1.2.6 | Бүтээгдэхүүн хуваах гэрээнд заасан нөхцлийн дагуу төвлөрүүлсэн талбайн дэнчин | | | - | | | - | - | - | |
| 1.2.7 | Бүтээгдэхүүн хуваах гэрээнд заасан нөхцлийн дагуу төвлөрүүлсэн захиргааны үйлчилгээний шимтгэл | | | - | | | - | - | - | |
| 1.2.8 | Бүтээгдэхүүн хуваах гэрээнд заасан нөхцлийн дагуу төлөөлөгчийн газрын үйл ажиллагааг дэмжсэн төлбөр | | | - | | | - | - | - | |
| 1.2.9 | Агаарын бохирдлын төлбөр | 22.1 | 10,382.0 | (10,359.9) | 10,382.0 | 22.1 | 10,404.1 | 10,404.1 | - | 4 |
| **1.3 Яам, төрийн захиргааны байгууллагад төлсөн үйлчилгээний хөлс, хураамж** | | **1,150.0** | **4,550.0** | **(3,400.0)** | **3,250.0** | **(150.0)** | **4,400.0** | **4,400.0** | **-** | |
| 1.3.1 | Гаалийн үйлчилгээний хураамж | | | - | | | - | - | - | |
| 1.3.2 | Яам, төрийн захиргааны байгууллагад төлсөн тэмдэгтийн хураамж | | 4,550.0 | (4,550.0) | 3,250.0 | (1,300.0) | **3,250.0** | 3,250.0 | - | 5 |
| 1.3.3 | Яам, төрийн захиргааны байгууллагад төлсөн үйлчилгээний хөлс | 1,150.0 | | 1,150.0 | | 1,150.0 | 1,150.0 | 1,150.0 | - | 5 |
| 1.3.4 | Гадаадын ажиллах хүч, мэргэжилтний үйлчилгээний хураамж | | | - | | | - | - | - | |
| **1.4 Төрийн өмчийн ногдол ашиг** | | **-** | **-** | **-** | **-** | **-** | **-** | **-** | **-** | |
| 1.4.1 | Төрийн өмчийн ногдол ашиг | | | - | | | - | - | - | |
| **1.5 Засгийн газрын орлого ба бусад орлого** | | **-** | **-** | **-** | **-** | **-** | **-** | **-** | **-** | |
| 1.5.1 | Бүтээгдэхүүн хуваах гэрээний дагуу Засгийн газарт ногдох газрын тосны орлого | | | - | | | - | - | - | |
| 1.5.2 | Үүнээс роялти | | | - | | | - | - | - | |
| **1.6 Бусад** | | **3,960.0** | **4,500.0** | **(540.0)** | **-** | **(540.0)** | **3,960.0** | **3,960.0** | **-** | |
| 1.6.1 | Торгууль | 3,960.0 | 4,500.0 | (540.0) | | (540.0) | 3,960.0 | 3,960.0 | - | 6 |
| **2. Орон нутгийн төсөвт төлсөн албан татвар, төлбөр, хураамж, ногдол ашиг** | | **689.0** | **15,969.1** | **(15,280.1)** | **16,818.0** | **1,537.9** | **17,507.0** | **17,507.0** | **-** | |
| **2.1 Орон нутгийн төсөвт төлсөн татвар** | | **689.0** | **329.1** | **359.9** | **(382.0)** | **(22.1)** | **307.0** | **307.0** | **-** | |
| 2.1.1 | Үл хөдлөх эд хөрөнгийн албан татвар | | | - | | | - | - | - | |
| 2.1.2 | Автотээврийн болон өөрөө явагч хэрэгслийн албан татвар | 689.0 | 307.0 | 382.0 | (382.0) | | 307.0 | 307.0 | - | 7 |
| 2.1.3 | Бусад | | 22.1 | **(22.1)** | | (22.1) | - | - | - | |
| **2.2 Төлбөр** | | **-** | **15,640.0** | **(15,640.0)** | **17,200.0** | **1,560.0** | **17,200.0** | **17,200.0** | **-** | |
| 2.2.1 | Газрын төлбөр | | 15,640.0 | (15,640.0) | 17,200.0 | 1,560.0 | 17,200.0 | 17,200.0 | - | 8 |
| 2.2.2 | Ус, рашаан ашигласны төлбөр | | | - | | | - | - | - | |
| 2.2.3 | Ойгоос хэрэглээний мод, түлээ бэлтгэж, ашигласны төлбөр | | | - | | | - | - | - | |
| 2.2.4 | Түгээмэл тархацтай ашигт малтмалын нөөц ашигласны | | | - | | | - | - | - | |

## Б-95 "Мон Ажнай" ХХК

Доорх хүснэгтэд ЗГ болон компаниудаас ОУИТБС-ын ажлын албанд батлагдсан маягтын дагуу анхлан ирүүлсэн тайланг нэгтгэхэд үүссэн анхны зөрүү, нэгтгэлийн ажлын явцад хийгдсэн тохируулгын дэлгэрэнгүй болон шийдэгдээгүй үлдсэн зөрүүнүүдийг татварын төрөл тус бүр дээр харуулав.

| № | 2067544 | | Анхны нэгтгэл | | Анхны нэгтгэлийн зөрүү,цэвэр | Тохируулга | | Тохируулгын дараа | | шийдвэрлэг дээгүй зөрүү,цэвэр | Тодотгол |
|---|---|---|---|---|---|---|---|---|---|---|---|
| | Үзүүлэлт | | ЗГ | Компани | | ЗГ | Компани | ЗГ | Компани | | |
| | төлбөр | | | | | | | | | | |
| 2.2.5 | Гадаадын мэргэжилтэн, ажилчны ажлын байрны төлбөр | | | | - | | | - | - | - | |
| 2.2.6 | Бүтээгдэхүүн хуваах гэрээний дагуу хүлээн авсан дэмжлэг | | | | - | | | - | - | - | |
| 2.2.7 | Ашигт малтмалаас бусад байгалийн баялаг ашиглах зөвшөөрлийн хураамж | | | | - | | | - | - | - | |
| **2.3 Нутгийн захиргааны байгууллагад төлсөн хураамж, үйлчилгээний хөлс** | | | - | - | - | - | - | - | - | - | |
| 2.3.1 | Орон нутгийн төсөвт төлсөн тэмдэгтийн хураамж | | | | - | | | - | - | - | |
| 2.3.2 | Нутгийн захиргааны байгууллагад төлсөн үйлчилгээний хөлс | | | | - | | | - | - | - | |
| **2.4 Орон нутгийн төрийн өмчийн ногдол ашиг** | | | - | - | - | - | - | - | - | - | |
| 2.4.1 | Орон нутгийн төрийн өмчийн ногдол ашиг | | | | - | | | - | - | - | |
| **2.5 Бусад** | | | - | - | - | - | - | - | - | - | |
| 2.5.1 | Торгууль | | | | - | | | - | - | - | |
| **3. Бусад төлбөр ба зардал** | | | **2,850.0** | **5,000.0** | **(2,150.0)** | **2,150.0** | **-** | **5,000.0** | **5,000.0** | **-** | |
| **3.1 Байгаль хамгаалах зардлын урьдчилгаа** | | | **-** | **-** | **-** | **-** | **-** | **-** | **-** | **-** | |
| 3.1.1 | Байгаль хамгаалах зардлын 50 хувийг тусгай дансанд шилжүүлсэн дүн | | | | - | | | - | - | - | |
| **3.2 Төрийн байгууллагад өгсөн хандив, дэмжлэг** | | | **2,850.0** | **5,000.0** | **(2,150.0)** | **2,150.0** | **-** | **5,000.0** | **5,000.0** | **-** | |
| 3.2.1 | Яам, агентлагт өгсөн | Мөнгөн хандив, дэмжлэг | | | - | | | - | - | - | |
| 3.2.2 | | Мөнгөн бус хандив, дэмжлэг | | | - | | | - | - | - | |
| 3.2.3 | Аймаг, нийслэлд өгсөн | Мөнгөн хандив, дэмжлэг | | 3,000.0 | (3,000.0) | 3,000.0 | | 3,000.0 | 3,000.0 | - | 9 |
| 3.2.4 | | Мөнгөн бус хандив, дэмжлэг | | | - | | | - | - | - | |
| 3.2.5 | Сум, дүүрэгт өгсөн | Мөнгөн хандив, дэмжлэг | | 2,000.0 | (2,000.0) | 2,000.0 | | 2,000.0 | 2,000.0 | - | 9 |
| 3.2.6 | | Мөнгөн бус хандив, дэмжлэг | 2,850.0 | | 2,850.0 | (2,850.0) | | - | - | - | |
| 3.2.7 | Бусад байгууллагад өгсөн | Мөнгөн хандив, дэмжлэг | | | - | | | - | - | - | |
| 3.2.8 | | Мөнгөн бус хандив, дэмжлэг | | | - | | | - | - | - | |
| | **Нийт дүн** | | **79,617.0** | **126,703.6** | **(47,086.6)** | **44,773.9** | **(2,312.7)** | **124,390.9** | **124,390.9** | **-** | |

ЗГ-ын байгууллагын тайлагнасан дүн компанийн дүнгээс (+) их, бага ( - )
ЗГ-ын байгууллагын тайлагнасан дүн компанийн дүнгээс их
Компанийн тайлагнасан дүн ЗГ-ын байгууллагын тайлагнасан дүнгээс их

**Цэвэр зөрүү**

**Б-95 “Мон-Ажнай” ХХК**

**Товч танилцуулга**
“Мон-Ажнай” ХХК нь Хөвсгөл аймгийн Бүрэнтогтох сумын нутаг Жилчигбулаг уурхайд нүүрс олборлолтын үйл ажиллагаа явуулдаг. Тус компани нь Сонгинохайрхан дүүргийн татварын хэлтэст харъяалагддаг. Мөн компанийн оффис нь: Сүхбаатар Дүүрэг, 2-р хороо, 20б тоотод байрладаг.

**Засгийн газрын хүлээн авсан орлого болон Компанийн төлсөн төлбөрүүд хоорондын зөрүү**
Хийгдсэн тохируулгууд болон шийдэгдээгүй үлдсэн зөрүүнүүдийн талаарх тайлбарыг дор харуулав.

1. **Аж ахуйн нэгжийн орлогын албан татвар**
   Компаний 2011 оны эцэст төлсөн татвар нь улсын төсөвт он дамжиж орсоноор анхны зөрүү үүссэн ба нэгтгэл тайлангийн явцад компани дэлгэрэнгүй мэдээлэлдээ тусгаж ирсэнээр тохируулагдлаа.

2. **Ашигт малтмалын нөөц ашигласны төлбөр болон нэмэлт төлбөр**
   ЗГ-ын анхны тайланд тусгагаагүй ба орон нутагт албан бичиг илгээж, ирүүлсэн хариунд компани нь уг төлбөрийг төлсөн нь нотлогдсон тул ЗГ-ын талд нэмж тохируулан, зөрүүг шийдвэрлэв.

3. **Аж ахуйн нэгжээс төлсөн ажиллагсдын нийгмийн болон эрүүл мэндийн даатгалын шимтгэл**
   Компани нь анхны тайландаа дутуу тайлагнасан тул анхны зөрүү үүссэн. Нэгтгэл тайлангийн явцад хоёр талаас ирүүлсэн дэлгэрэнгүй мэдээлэлд үндэслэн, компанийн талд нэмж тохируулан, зөрүүг шийдвэрлэв.

4. **Агаарын бохирдлын төлбөр**
   ЗГ-ын анхны тайланд Хөвсгөл аймагт төлсөн агаарын бохирдлын төлбөр тусгагдаагүй ба нэгтгэлийн явцад орон нутагт дахин хандсанаар хариу ирж, ЗГ-ын талд нэмж тохируулснаар, зөрүүг шийдвэрлэсэн.

5. **Яам, төрийн захиргааны байгууллагад төлсөн үйлчилгээний хөлс, хураамж**
   **Яам, төрийн захиргааны байгууллагад төлсөн тэмдэгтийн хураамж**
   ЗГ-ын анхны тайландаа тусгаагүйн улмаас анхны зөрүү үүссэн. Нэгтгэл тайлангийн явцад Чингэлтэй дүүргийн татварын хэлтэсээс тэмдэгтийн хураамжийг төлсөн гэсэн хариу ирсэн тул зохих тохируулгыг хийсэн.

   **Яам, төрийн захиргааны байгууллагад төлсөн үйлчилгээний хөлс**
   Компани нь анхны тайландаа АМГ-т байгууллагад төлсөн үйлчилгээний хөлсийг тусгаагүйн улмаас анхны зөрүү үүссэн. Нэгтгэл тайлангийн явцад компаниас ирүүлсэн дэлгэрэнгүй мэдээлэллээр АМГ-т үйлчилгээний хөлсийг төлсөн нь нотлогсон тул компани талд нэмж тохируулсан.

6. **Торгууль**
   Компани анхны тайландаа 450.0 мянган төгрөгөөр илүү тусгасны улмаас анхны зөрүү үүссэн. Нэгтгэл тайлангийн явцад хоёр талаас ирүүлсэн дэлгэрэнгүй мэдээлэлд үндэслэн зохих тохируулгыг хийж, зөрүүг шийдвэрлэсэн.
   **Автотээврийн болон өөрөө явагч хэрэгслийн албан татвар**
   ЗГ анхны нэгтгэлийн тайландаа 382.0 мянган төгрөгийн АТӨЯХАТ-ыг илүү тусгасны улмаас анхны зөрүү үүссэн. Нэгтгэл тайлангийн явцад дэлгэрэнгүй мэдээллээр ЗГ-ын илүү төлсөн нь нотлогдсон тул ЗГ-ын талд хасч тохируулан, зөрүүг шийдвэрлэсэн..

7. **Бусад**
   Компани нь анхны тайландаа агаарын бохирдлын төлбөрийг маягтын бусад гэсэн мөрөнд тайлагнасан нь тодорхой болсон тул хасч тохируулав.

8. **Газрын төлбөр**
   ЗГ анхны тайландаа орон нутагт төлсөн төлбөрийн дүнг тусгаагүй ба нэгтгэл тайлангийн явцад нэмж гаргаж өгсөн. Компани анхны тайландаа Хөвсгөл аймгийн Бүрэнтогтох суманд төлсөн төлбөр 1,560.0 мянган төгрөгийг дутуу тусгасан нь дэлгэрэнгүй мэдээллээр нотлогдож ирсэнээр тохируулаа.

9. **Төрийн байгууллагад өгсөн хандив, дэмжлэг**
   **Аймаг, нийслэлд өгсөн мөнгөн хандив, дэмжлэг**
   ЗГ-ын анхны нэгтгэлд тусгагдаагүй ба нэгтгэл тайлангийн явцад орон нутагт албан бичиг илгээж хариу ирүүлсэнээр тохируулагдлаа.

**Сум, дүүрэгт өгсөн мөнгөн хандив, дэмжлэг**

ЗГ-ын анхны нэгтгэлд тусгагдаагүй ба нэгтгэл тайлангийн явцад орон нутагт албан бичигээр хариу авсанаар тохируулагдлаа.

**Тодруулга:**
Тайлагнасан дүнгийн талаархи дэлгэрэнгүй мэдээлэл хүссэн албан бичгийг 2012 оны 08 дугаар сарын 14-нд илгээж, хариуг 08 дугаар сарын 28-нд авсан. ЗГ-ын дэлгэрэнгүй мэдээллийг холбогдох байгууллагуудаас гаргуулан авч, хандив, дэмжлэгийн талаар Төр, засгийн болон төсвийн байгууллагуудад албан бичгийг 2012 оны 09 дүгээр сарын 26-нд хүргүүлсэн. Төр, засгийн, төсвийн, орон нутгийн захиргааны байгууллагууд болон компани руу утсаар шаардаж холбогдох мэдээллийг авч ажилласан.
**Хураангуй тайлбар:**
Хоёр талаас шаардлагатай мэдээллүүдийг бүрэн хэмжээнд авч ажилласаны үр дүнд энэ компанийн хувьд шийдвэрлэгдээгүй зөрүү үүсээгүй байна.

## Б-96 "Мондулаан трейд" ХХК

Доорх хүснэгтэд ЗГ болон компаниудаас ОУИТБС-ын ажлын албанд батлагдсан маягтын дагуу анхлан ирүүлсэн тайланг нэгтгэхэд үүссэн анхны зөрүү, нэгтгэлийн ажлын явцад хийгдсэн тохируулгын дэлгэрэнгүй болон шийдэгдээгүй үлдсэн зөрүүнүүдийг татварын төрөл тус бүр дээр харуулав.

| № | 2554518 | Анхны нэгтгэл | | Анхны нэгтгэлийн зөрүү,цэвэр | Тохируулга | | Тохируулгын дараа | | шийдвэрлэг дээгүй зөрүү,цэвэр | Тодотгол |
|---|---|---|---|---|---|---|---|---|---|---|
| | Үзүүлэлт | ЗГ | Компани | | ЗГ | Компани | ЗГ | Компани | | |
| **1. Улсын төсөвт төлсөн албан татвар, төлбөр, хураамж, ногдол ашиг** | | **2,371,901.3** | **-** | **2,371,901.3** | **-** | **2,371,901.3** | **2,371,901.3** | **2,371,901.3** | **-** | |
| **1.1 Татвар, хураамж** | | **2,358,453.6** | **-** | **2,358,453.6** | **-** | **2,358,453.6** | **2,358,453.6** | **2,358,453.6** | **-** | |
| 1.1.1 | Аж ахуйн нэгжийн орлогын албан татвар | 29,503.9 | | 29,503.9 | | 29,503.9 | 29,503.9 | 29,503.9 | - | 1 |
| 1.1.2 | Гаалийн албан татвар | | | - | | | - | - | - | |
| 1.1.3 | Нэмэгдсэн өртгийн албан татвар | 2,548.9 | | 2,548.9 | | 2,548.9 | 2,548.9 | 2,548.9 | - | 2 |
| 1.1.4 | Автобинзен, дизелийн түлшний онцгой албан татвар | | | - | | | - | - | - | |
| 1.1.5 | Автобинзен, дизелийн түлшний албан татвар | | | - | | | - | - | - | |
| 1.1.6 | Ашигт малтмалын нөөц ашигласны төлбөр болон нэмэлт төлбөр | 1,878,448.4 | | 1,878,448.4 | | 1,878,448.4 | 1,878,448.4 | 1,878,448.4 | - | 3 |
| 1.1.7 | Ашигт малтмалын ашиглалтын болон хайгуулын тусгай зөвшөөрлийн төлбөр | 16,711.2 | | 16,711.2 | | 16,711.2 | 16,711.2 | 16,711.2 | - | 4 |
| 1.1.8 | Зарим бүтээгдэхүүний үнийн өсөлтийн албан татвар | | | - | | | - | - | - | |
| 1.1.9 | Цөмийн төхөөрөмж барих, өөрчлөх, шинэчлэх, ашиглалтаас гаргах, ашиглах тусгай зөвшөөрлийн улсын тэмдэгтийн хураамж | | | - | | | - | - | - | |
| 1.1.10 | Цөмийн бодис эзэмших, ашиглах, худалдах, импортлох,экспортлох, тээвэрлэх, хаягдлыг булах тусгай зөвшөөрлийн улсын тэмдэгтийн хураамж | | | - | | | - | - | - | |
| 1.1.11 | Цацраг идэвхт ашигт малтмал импортлох, экспортлох, тээвэрлэх, хаягдлыг булах, ашиглалтын дараа газар нөхөн сэргээх тусгай зөвшөөрлийн улсын тэмдэгтийн хураамж | | | - | | | - | - | - | |
| 1.1.12 | Цацрагийн үүсгүүрийг эзэмших, ашиглах, худалдах, угсрах, байрлуулах, түрээслэх, үйлдвэрлэх, ашиглалтаас гаргах, задлах, хадгалах, тээвэрлэх, импортлох, экспортлох, хаягдлыг булах, идэвхийг сулруулах болон түүнтэй холбогдсон бусад үйл ажиллагаа эрхлэх тусгай зөвшөөрлийн улсын тэмдэгтийн хураамж | | | - | | | - | - | - | |
| 1.1.13 | Аж ахуйн нэгжээс төлсөн ажиллагсдын нийгмийн болон эрүүл мэндийн даатгалын шимтгэл | 431,241.2 | | 431,241.2 | | 431,241.2 | 431,241.2 | 431,241.2 | - | 5 |
| **1.2 Төлбөр** | | **-** | **-** | **-** | **-** | **-** | **-** | **-** | **-** | |
| 1.2.1 | Улсын төсвийн хөрөнгөөр хайгуул хийсэн ордны нөхөн төбөр | | | - | | | - | - | - | |
| 1.2.2 | Гадаадын мэргэжилтэн, ажилчны ажлын байрны төлбөр | | | - | | | - | - | - | |

## Б-96 "Мондулаан трейд" ХХК

Доорх хүснэгтэд ЗГ болон компаниудаас ОУИТБС-ын ажлын албанд батлагдсан маягтын дагуу анхлан ирүүлсэн тайланг нэгтгэхэд үүссэн анхны зөрүү, нэгтгэлийн ажлын явцад хийгдсэн тохируулгын дэлгэрэнгүй болон шийдэгдээгүй үлдсэн зөрүүнүүдийг татварын төрөл тус бүр дээр харуулав.

| № | 2554518 | Анхны нэгтгэл | | Анхны нэгтгэлийн зөрүү,цэвэр | Тохируулга | | Тохируулгын дараа | | шийдвэрлэг дээгүй зөрүү,цэвэр | Тодотгол |
|---|---|---|---|---|---|---|---|---|---|---|
| | Үзүүлэлт | ЗГ | Компани | | ЗГ | Компани | ЗГ | Компани | | |
| 1.2.3 | Бүтээгдэхүүн хуваах гэрээнд тухайн жилд гарын үсэг зурсаны урамшуулал | | | - | | | - | - | - | |
| 1.2.4 | Бүтээгдэхүүн хуваах гэрээгээр олборлолт эхэлсэний урамшуулал | | | - | | | - | - | - | |
| 1.2.5 | Бүтээгдэхүүн хуваах гэрээгээр тухайн жилд төвлөрүүлсэн сургалтын урамшуулал | | | - | | | - | - | - | |
| 1.2.6 | Бүтээгдэхүүн хуваах гэрээнд заасан нөхцлийн дагуу төвлөрүүлсэн талбайн дэнчин | | | - | | | - | - | - | |
| 1.2.7 | Бүтээгдэхүүн хуваах гэрээнд заасан нөхцлийн дагуу төвлөрүүлсэн захиргааны үйлчилгээний шимтгэл | | | - | | | - | - | - | |
| 1.2.8 | Бүтээгдэхүүн хуваах гэрээнд заасан нөхцлийн дагуу төлөөлөгчийн газрын үйл ажиллагааг дэмжсэн төлбөр | | | - | | | - | - | - | |
| 1.2.9 | Агаарын бохирдлын төлбөр | | | - | | | - | - | - | |
| **1.3 Яам, төрийн захиргааны байгууллагад төлсөн үйлчилгээний хөлс, хураамж** | | **12,947.7** | **-** | **12,947.7** | **-** | **12,947.7** | **12,947.7** | **12,947.7** | **-** | |
| 1.3.1 | Гаалийн үйлчилгээний хураамж | | | - | | | - | - | - | |
| 1.3.2 | Яам, төрийн захиргааны байгууллагад төлсөн тэмдэгтийн хураамж | | | - | | | - | - | - | |
| 1.3.3 | Яам, төрийн захиргааны байгууллагад төлсөн үйлчилгээний хөлс | 12,947.7 | | 12,947.7 | | 12,947.7 | 12,947.7 | 12,947.7 | - | 6 |
| 1.3.4 | Гадаадын ажиллах хүч, мэргэжилтний үйлчилгээний хураамж | | | - | | | - | - | - | |
| **1.4 Төрийн өмчийн ногдол ашиг** | | **-** | **-** | **-** | **-** | **-** | **-** | **-** | **-** | |
| 1.4.1 | Төрийн өмчийн ногдол ашиг | | | - | | | - | - | - | |
| **1.5 Засгийн газрын орлого ба бусад орлого** | | **-** | **-** | **-** | **-** | **-** | **-** | **-** | **-** | |
| 1.5.1 | Бүтээгдэхүүн хуваах гэрээний дагуу Засгийн газарт ногдох газрын тосны орлого | | | - | | | - | - | - | |
| 1.5.2 | Үүнээс роялти | | | - | | | - | - | - | |
| **1.6 Бусад** | | **500.0** | **-** | **500.0** | **-** | **500.0** | **500.0** | **500.0** | **-** | |
| 1.6.1 | Торгууль | 500.0 | | 500.0 | | 500.0 | 500.0 | 500.0 | - | 7 |
| **2. Орон нутгийн төсөвт төлсөн албан татвар, төлбөр, хураамж, ногдол ашиг** | | **37,491.2** | **-** | **37,491.2** | **5,560.6** | **43,051.8** | **43,051.8** | **43,051.8** | **-** | |
| **2.1 Орон нутгийн төсөвт төлсөн татвар** | | **10,037.9** | **-** | **10,037.9** | **-** | **10,037.9** | **10,037.9** | **10,037.9** | **-** | |
| 2.1.1 | Үл хөдлөх эд хөрөнгийн албан татвар | 3,338.6 | | 3,338.6 | | 3,338.6 | 3,338.6 | 3,338.6 | - | 8 |
| 2.1.2 | Автотээврийн болон өөрөө явагч хэрэгслийн албан татвар | 6,699.3 | | 6,699.3 | | 6,699.3 | 6,699.3 | 6,699.3 | - | 9 |

## Б-96 "Мондулаан трейд" ХХК

Доорх хүснэгтэд ЗГ болон компаниудаас ОУИТБС-ын ажлын албанд батлагдсан маягтын дагуу анхлан ирүүлсэн тайланг нэгтгэхэд үүссэн анхны зөрүү, нэгтгэлийн ажлын явцад хийгдсэн тохируулгын дэлгэрэнгүй болон шийдэгдээгүй үлдсэн зөрүүнүүдийг татварын төрөл тус бүр дээр харуулав.

| № | 2554518 | | Анхны нэгтгэл | | Анхны нэгтгэлийн зөрүү,цэвэр | Тохируулга | | Тохируулгын дараа | | шийдвэрлэг дээгүй зөрүү,цэвэр | Тодотгол |
|---|---|---|---|---|---|---|---|---|---|---|---|
| | Үзүүлэлт | | ЗГ | Компани | | ЗГ | Компани | ЗГ | Компани | | |
| 2.1.3 | Бусад | | | | - | | | - | - | - | |
| **2.2 Төлбөр** | | | **27,453.3** | **-** | **27,453.3** | **5,560.6** | **33,013.9** | **33,013.9** | **33,013.9** | **-** | |
| 2.2.1 | Газрын төлбөр | | 4,735.6 | | 4,735.6 | 1,760.6 | 6,496.2 | 6,496.2 | 6,496.2 | - | 10 |
| 2.2.2 | Ус, рашаан ашигласны төлбөр | | 22,717.7 | | 22,717.7 | | 22,717.7 | 22,717.7 | 22,717.7 | - | 11 |
| 2.2.3 | Ойгоос хэрэглээний мод, түлээ бэлтгэж, ашигласны төлбөр | | | | - | | | - | - | - | |
| 2.2.4 | Түгээмэл тархацтай ашигт малтмалын нөөц ашигласны төлбөр | | | | - | 3,800.0 | 3,800.0 | 3,800.0 | 3,800.0 | - | 12 |
| 2.2.5 | Гадаадын мэргэжилтэн, ажилчны ажлын байрны төлбөр | | | | - | | | - | - | - | |
| 2.2.6 | Бүтээгдэхүүн хуваах гэрээний дагуу хүлээн авсан дэмжлэг | | | | - | | | - | - | - | |
| 2.2.7 | Ашигт малтмалаас бусад байгалийн баялаг ашиглах зөвшөөрлийн хураамж | | | | - | | | - | - | - | |
| **2.3 Нутгийн захиргааны байгууллагад төлсөн хураамж, үйлчилгээний хөлс** | | | **-** | **-** | **-** | **-** | **-** | **-** | **-** | **-** | |
| 2.3.1 | Орон нутгийн төсөвт төлсөн тэмдэгтийн хураамж | | | | - | | | - | - | - | |
| 2.3.2 | Нутгийн захиргааны байгууллагад төлсөн үйлчилгээний хөлс | | | | - | | | - | - | - | |
| **2.4 Орон нутгийн төрийн өмчийн ногдол ашиг** | | | **-** | **-** | **-** | **-** | **-** | **-** | **-** | **-** | |
| 2.4.1 | Орон нутгийн төрийн өмчийн ногдол ашиг | | | | - | | | - | - | - | |
| **2.5 Бусад** | | | **-** | **-** | **-** | **-** | **-** | **-** | **-** | **-** | |
| 2.5.1 | Торгууль | | | | - | | | - | - | - | |
| **3. Бусад төлбөр ба зардал** | | | **57,954.0** | **-** | **57,954.0** | **-** | **57,954.0** | **57,954.0** | **57,954.0** | **-** | |
| **3.1 Байгаль хамгаалах зардлын урьдчилгаа** | | | **15,700.0** | **-** | **15,700.0** | **-** | **15,700.0** | **15,700.0** | **15,700.0** | **-** | |
| 3.1.1 | Байгаль хамгаалах зардлын 50 хувийг тусгай дансанд шилжүүлсэн дүн | | 15,700.0 | | 15,700.0 | | 15,700.0 | 15,700.0 | 15,700.0 | - | 13 |
| **3.2 Төрийн байгууллагад өгсөн хандив, дэмжлэг** | | | **42,254.0** | **-** | **42,254.0** | **-** | **42,254.0** | **42,254.0** | **42,254.0** | **-** | |
| 3.2.1 | Яам, агентлагт өгсөн | Мөнгөн хандив, дэмжлэг | | | - | | | - | - | - | |
| 3.2.2 | | Мөнгөн бус хандив, дэмжлэг | | | - | | | - | - | - | |
| 3.2.3 | Аймаг, нийслэлд өгсөн | Мөнгөн хандив, дэмжлэг | | | - | | | - | - | - | |
| 3.2.4 | | Мөнгөн бус хандив, дэмжлэг | | | - | | | - | - | - | |
| 3.2.5 | Сум, дүүрэгт өгсөн | Мөнгөн хандив, дэмжлэг | 7,254.0 | | 7,254.0 | | 7,254.0 | 7,254.0 | 7,254.0 | - | 14 |
| 3.2.6 | | Мөнгөн бус хандив, дэмжлэг | 35,000.0 | | 35,000.0 | | 35,000.0 | 35,000.0 | 35,000.0 | - | |

## Б-96 "Мондулаан трейд" ХХК

Доорх хүснэгтэд ЗГ болон компаниудаас ОУИТБС-ын ажлын албанд батлагдсан маягтын дагуу анхлан ирүүлсэн тайланг нэгтгэхэд үүссэн анхны зөрүү, нэгтгэлийн ажлын явцад хийгдсэн тохируулгын дэлгэрэнгүй болон шийдэгдээгүй үлдсэн зөрүүнүүдийг татварын төрөл тус бүр дээр харуулав.

| № | 2554518 | | Анхны нэгтгэл | | Анхны нэгтгэлийн зөрүү,цэвэр | Тохируулга | | Тохируулгын дараа | | шийдвэрлэг дээгүй зөрүү,цэвэр | Тодотгол |
|---|---|---|---|---|---|---|---|---|---|---|---|
| | Үзүүлэлт | | ЗГ | Компани | | ЗГ | Компани | ЗГ | Компани | | |
| 3.2.7 | Бусад байгууллагад өгсөн | Мөнгөн хандив, дэмжлэг | | | - | | | - | - | - | |
| 3.2.8 | | Мөнгөн бус хандив, дэмжлэг | | | - | | | - | - | - | |
| | **Нийт дүн** | | **2,467,346.5** | **-** | **2,467,346.5** | **5,560.6** | **2,472,907.1** | **2,472,907.1** | **2,472,907.1** | **-** | |

ЗГ-ын байгууллагын тайлагнасан дүн компанийн дүнгээс (+) их, бага ( - )

ЗГ-ын байгууллагын тайлагнасан дүн компанийн дүнгээс их

Компанийн тайлагнасан дүн ЗГ-ын байгууллагын тайлагнасан дүнгээс их

**Цэвэр зөрүү**

**Б-96 "Мондулаан трейд" ХХК**

**Товч танилцуулга**
Тус компани нь Баянхонгор аймгийн Галуут сум, Төв аймгийн Заамар сумдад алтны, Төв аймгийн Архуст суманд барилгын материалын ашиглалтын нийт таван лиценз эзэмшдэг. Мөн Баянхонгор аймгийн Баян-Овоо сум, Булган аймгийн Бүрэгхангай сумдад хайгуулын хоёр лиценз эзэмшдэг. Тус компани нь ТЕГ-д харъяалагддаг , Төв оффис нь: Баянгол дүүрэг 2-р хороо Рокмон буйлдинг 506 тоотод байрладаг.
**Засгийн газрын хүлээн авсан орлого болон Компанийн төлсөн төлбөрүүд хоорондын зөрүү**
Хийгдсэн тохируулгууд болон шийдэгдээгүй үлдсэн зөрүүнүүдийн талаарх тайлбарыг дор харуулав.

1. **Аж ахуйн нэгжийн орлогын албан татвар**
   Компани нь 2011 оны ОУИТБС-ын тайлангаа ажлын албанд өгөөгүй ба нэгтгэл тайлангийн явцад ирүүлсэн мэдээллээр уг татварыг төлсөн нь нотлогдсон тул компанийн талд нэмж тохируулан, зөрүүг шийдвэрлэв.

2. **Нэмэгдсэн өртгийн албан татвар**
   Компани нь 2011 оны ОУИТБС-ын тайлангаа ажлын албанд өгөөгүй ба нэгтгэл тайлангийн явцад ирүүлсэн мэдээллээр уг татварыг төлсөн нь нотлогдсон тул компанийн талд нэмж тохируулан, зөрүүг шийдвэрлэв.

3. **Ашигт малтмалын нөөц ашигласны төлбөр болон нэмэлт төлбөр**
   Компани нь 2011 оны ОУИТБС-ын тайлангаа ажлын албанд өгөөгүй ба нэгтгэл тайлангийн явцад ирүүлсэн мэдээллээр уг төлбөрийг төлсөн нь нотлогдсон тул компанийн талд нэмж тохируулан, зөрүүг шийдвэрлэв.

4. **Ашигт малтмалын ашиглалтын болон хайгуулын тусгай зөвшөөрлийн төлбөр**
   Компани нь 2011 оны ОУИТБС-ын тайлангаа ажлын албанд өгөөгүй ба нэгтгэл тайлангийн явцад ирүүлсэн мэдээллээр уг төлбөрийг төлсөн нь нотлогдсон тул компанийн талд нэмж тохируулан, зөрүүг шийдвэрлэв.

5. **Аж ахуйн нэгжээс төлсөн ажиллагсдын нийгмийн болон эрүүл мэндийн даатгалын шимтгэл**
   Компани нь 2011 оны ОУИТБС-ын тайлангаа ажлын албанд өгөөгүй ба нэгтгэл тайлангийн явцад ирүүлсэн мэдээллээр уг шимтгэлийг төлсөн нь нотлогдсон тул компанийн талд нэмж тохируулан, зөрүүг шийдвэрлэв.

6. **Яам, төрийн захиргааны байгууллагад төлсөн үйлчилгээний хөлс**
   Компани нь 2011 оны ОУИТБС-ын тайлангаа ажлын албанд өгөөгүй ба нэгтгэл тайлангийн явцад ирүүлсэн мэдээллээр уг үйлчилгээний хөлсийг СХЗГ-ын сорьцын албанд төлсөн нь нотлогдсон тул компанийн талд нэмж тохируулан, зөрүүг шийдвэрлэв.

7. **Торгууль**
   Компани нь 2011 оны ОУИТБС-ын тайлангаа ажлын албанд өгөөгүй ба нэгтгэл тайлангийн явцад ирүүлсэн мэдээллээр МХЕГ-т төлсөн тайлан хоцроосны торгуулийг төлсөн нь нотлогдсон тул компанийн талд нэмж тохируулан, зөрүүг шийдвэрлэв.

8. **Үл хөдлөх эд хөрөнгийн албан татвар**
   Компани нь 2011 оны ОУИТБС-ын тайлангаа ажлын албанд өгөөгүй ба нэгтгэл тайлангийн явцад ирүүлсэн мэдээллээр уг татварыг төлсөн нь нотлогдсон тул компанийн талд нэмж тохируулан, зөрүүг шийдвэрлэв.

9. **Автотээврийн болон өөрөө явагч хэрэгслийн албан татвар**
   Компани нь 2011 оны ОУИТБС-ын тайлангаа ажлын албанд өгөөгүй ба нэгтгэл тайлангийн явцад ирүүлсэн мэдээллээр уг татварыг төлсөн нь нотлогдсон тул компанийн талд нэмж тохируулан, зөрүүг шийдвэрлэв.

10. **Газрын төлбөр**
    Компани нь 2011 оны ОУИТБС-ын тайлангаа ажлын албанд өгөөгүй ба нэгтгэл тайлангийн явцад Баянхонгор аймгийн ЗДТГ, Төв аймгийн ЗДТГ-аас ирүүлсэн мэдээллээр уг татварыг төлсөн нь нотлогдсон тул компанийн талд нэмж тохируулан, зөрүүг шийдвэрлэв.

11. **Ус, рашаан ашигласны төлбөр**
    Компани нь 2011 оны ОУИТБС-ын тайлангаа ажлын албанд өгөөгүй ба нэгтгэл тайлангийн явцад ирүүлсэн мэдээллээр уг төлбөрийг төлсөн нь нотлогдсон тул компанийн талд нэмж тохируулан, зөрүүг шийдвэрлэв.

12. **Түгээмэл тархацтай ашигт малтмалын нөөц ашигласны төлбөр**
    Аль аль нь анхны нэгтгэл тайланд тайлагнаагүй, нэгтгэл тайлангын явцад Төв аймгийн Архус сумдаас ирсэн мэдээлэлд үндэслэнэ тохируулаа.

**13. Байгаль хамгаалах зардлын 50 хувийг тусгай дансанд шилжүүлсэн дүн**

Компани 2011 оны тайлангаа санаачлагын албанд өгөөгүй ба нэгтгэл тайлангийн явцад дэлгэрэнгүй мэдээлэлд тусгаж ирүүлсэнээр тохирууллаа.

**14. Төрийн байгууллагад өгсөн хандив, дэмжлэг**

**Сум, дүүрэгт өгсөн мөнгөн хандив, дэмжлэг**

Компани 2011 оны тайлангаа санаачлагын албанд өгөөгүй ба нэгтгэл тайлангийн явцад дэлгэрэнгүй мэдээлэлд тусгаж ирүүлсэнээр тохирууллаа.

**Сум, дүүрэгт өгсөн мөнгөн бус хандив, дэмжлэг**

Компани анхны нэгтгэлд нэгтгэгдээгүй улмаас анхны зөрүү үүссэн. Нэгтгэл тайлангийн явцад хоёр талаас ирүүлсэн дэлгэрэнгүй мэдээлэлд үндэслэн зохих тохируулгыг хийсэн.

**Тодруулга:**

Тайлагнасан дүнгийн талаархи дэлгэрэнгүй мэдээлэл хүссэн албан бичгийг 2012 оны 08 дугаар сарын 15-нд илгээж, хариуг 09 дүгээр сарын 04-нд авсан. ЗГ-ын дэлгэрэнгүй мэдээллийг холбогдох байгууллагуудаас гаргуулан авч, хандив, дэмжлэгийн талаар Төр, засгийн болон төсвийн байгууллагуудад албан бичгийг 2012 оны 09 дүгээр сарын 26-нд хүргүүлсэн. Төр, засгийн, төсвийн, орон нутгийн захиргааны байгууллагууд болон компани руу утсаар шаардаж холбогдох мэдээллийг авч ажилласан.

**Хураангуй тайлбар:**

Хоёр талаас шаардлагатай мэдээллүүдийг бүрэн хэмжээнд авч ажилласаны үр дүнд энэ компанийн хувьд шийдвэрлэгдээгүй зөрүү үүсээгүй байна.

## Б-97. “Монлаа” ХХК

Доорх хүснэгтэд ЗГ болон компаниудаас ОҮИТБС-ын ажлын албанд батлагдсан маягтын дагуу анхлан ирүүлсэн тайланг нэгтгэхэд үүссэн анхны зөрүү, нэгтгэлийн ажлын явцад хийгдсэн тохируулгын дэлгэрэнгүй болон шийдэгдээгүй үлдсэн зөрүүнүүдийг татварын төрөл тус бүр дээр харуулав.

| № | 2045931 | Анхны нэгтгэл | | Анхны нэгтгэлийн зөрүү, цэвэр | Тохируулга | | Тохируулгын дараа | | Шийдэгдээгүй зөрүү, цэвэр | Тодотгол |
|---|---|---|---|---|---|---|---|---|---|---|
| | Үзүүлэлт | ЗГ | Компани | | ЗГ | Компани | ЗГ | Компани | | |
| **1. Улсын төсөвт төлсөн албан татвар, төлбөр, хураамж, ногдол ашиг** | | **522,706.7** | **345,778.2** | **176,928.5** | **116,756.3** | **293,684.8** | **639,463.0** | **639,463.0** | **-** | |
| **1.1 Татвар, хураамж** | | **494,582.8** | **205,185.9** | **289,396.9** | **78.8** | **289,475.7** | **494,661.6** | **494,661.6** | **-** | |
| 1.1.1 | Аж ахуй нэгжийн орлогын албан татвар | | 96,695.5 | (96,695.5) | | (96,695.5) | - | - | - | **1** |
| 1.1.2 | Гаалийн албан татвар | 32,141.4 | | 32,141.4 | | 32,141.4 | 32,141.4 | 32,141.4 | - | **2** |
| 1.1.3 | Нэмэгдсэн өртгийн албан татвар | 67,497.1 | | 67,497.1 | | 67,497.1 | 67,497.1 | 67,497.1 | - | **3** |
| 1.1.4 | Автобинзен, дизелийн түлшний онцгой албан татвар | | | - | | | - | - | - | |
| 1.1.5 | Автобинзен, дизелийн түлшний албан татвар | | | - | | | - | - | - | |
| 1.1.6 | Ашигт малтмалын нөөц ашигласны төлбөр болон нэмэлт төлбөр | 337,767.5 | 60,000.0 | 277,767.5 | | 277,767.5 | 337,767.5 | 337,767.5 | - | **4** |
| 1.1.7 | Ашигт малтмалын ашиглалтын болон хайгуулын тусгай зөвшөөрлийн төлбөр | 21,846.8 | 22,477.4 | (630.6) | | (630.6) | 21,846.8 | 21,846.8 | - | **5** |
| 1.1.8 | Зарим бүтээгдэхүүний үнийн өсөлтийн албан татвар | | | - | | | - | - | - | |
| 1.1.9 | Цөмийн төхөөрөмж барих, өөрчлөх, шинэчлэх, ашиглалтаас гаргах, ашиглах тусгай зөвшөөрлийн улсын тэмдэгтийн хураамж | | | - | | | - | - | - | |
| 1.1.10 | Цөмийн бодис эзэмших, ашиглах, худалдах, импортлох,экспортлох, тээвэрлэх, хаягдлыг булах тусгай зөвшөөрлийн улсын тэмдэгтийн хураамж | | | - | | | **-** | **-** | - | |
| 1.1.11 | Цацраг идэвхт ашигт малтмал импортлох, экспортлох, тээвэрлэх, хаягдлыг булах, ашиглалтын дараа газар нөхөн сэргээх тусгай зөвшөөрлийн улсын тэмдэгтийн хураамж | | | - | | | **-** | **-** | - | |
| 1.1.12 | Цацрагийн үүсгүүрийг эзэмших, ашиглах, худалдах, угсрах, байрлуулах, түрээслэх, үйлдвэрлэх, ашиглалтаас гаргах, задлах, хадгалах, тээвэрлэх, импортлох, экспортлох, хаягдлыг булах, идэвхийг сулруулах болон түүнтэй холбогдсон бусад үйл ажиллагаа эрхлэх тусгай зөвшөөрлийн улсын тэмдэгтийн хураамж | | | - | | | **-** | **-** | - | |
| 1.1.13 | Аж ахуйн нэгжээс төлсөн ажиллагсдын нийгмийн болон эрүүл мэндийн даатгалын шимтгэл | 35,330.0 | 26,013.0 | 9,317.0 | 78.8 | 9,395.8 | 35,408.8 | 35,408.8 | - | **6** |
| **1.2 Төлбөр** | | **26.0** | **203.5** | **(177.5)** | **177.5** | **-** | **203.5** | **203.5** | **-** | |
| 1.2.1 | Улсын төсвийн хөрөнгөөр хайгуул хийсэн ордны нөхөн төбөр | | | **-** | | | **-** | **-** | **-** | |

## Б-97. “Монлаа” ХХК

Доорх хүснэгтэд ЗГ болон компаниудаас ОУИТБС-ын ажлын албанд батлагдсан маягтын дагуу анхлан ирүүлсэн тайланг нэгтгэхэд үүссэн анхны зөрүү, нэгтгэлийн ажлын явцад хийгдсэн тохируулгын дэлгэрэнгүй болон шийдэгдээгүй үлдсэн зөрүүнүүдийг татварын төрөл тус бүр дээр харуулав.

| № | 2045931 | Анхны нэгтгэл | | Анхны нэгтгэлийн зөрүү, цэвэр | Тохируулга | | Тохируулгын дараа | | Шийдэгдээгүй зөрүү, цэвэр | Тодотгол |
|---|---|---|---|---|---|---|---|---|---|---|
| | Үзүүлэлт | ЗГ | Компани | | ЗГ | Компани | ЗГ | Компани | | |
| 1.2.2 | Гадаадын мэргэжилтэн, ажилчны ажлын байрны төлбөр | | | - | | | - | - | - | |
| 1.2.3 | Бүтээгдэхүүн хуваах гэрээнд тухайн жилд гарын үсэг зурсаны урамшуулал | | | - | | | - | - | - | |
| 1.2.4 | Бүтээгдэхүүн хуваах гэрээгээр олборлолт эхэлсэний урамшуулал | | | - | | | - | - | - | |
| 1.2.5 | Бүтээгдэхүүн хуваах гэрээгээр тухайн жилд төвлөрүүлсэн сургалтын урамшуулал | | | - | | | - | - | - | |
| 1.2.6 | Бүтээгдэхүүн хуваах гэрээнд заасан нөхцлийн дагуу төвлөрүүлсэн талбайн дэнчин | | | - | | | - | - | - | |
| 1.2.7 | Бүтээгдэхүүн хуваах гэрээнд заасан нөхцлийн дагуу төвлөрүүлсэн захиргааны үйлчилгээний шимтгэл | | | - | | | - | - | - | |
| 1.2.8 | Бүтээгдэхүүн хуваах гэрээнд заасан нөхцлийн дагуу төлөөлөгчийн газрын үйл ажиллагааг дэмжсэн төлбөр | | | - | | | - | - | - | |
| 1.2.9 | Агаарын бохирдлын төлбөр | 26.0 | 203.5 | (177.5) | 177.5 | | 203.5 | 203.5 | - | **7** |
| **1.3 Яам, төрийн захиргааны байгууллагад төлсөн үйлчилгээний хөлс, хураамж** | | **18,257.1** | **140,388.8** | **(122,131.7)** | **117,000.0** | **(5,131.7)** | **135,257.1** | **135,257.1** | **-** | |
| 1.3.1 | Гаалийн үйлчилгээний хураамж | 13,257.1 | 140,388.8 | (127,131.7) | 117,000.0 | (10,131.7) | 130,257.1 | 130,257.1 | - | **8** |
| 1.3.2 | Яам, төрийн захиргааны байгууллагад төлсөн тэмдэгтийн хураамж | | | - | | | - | - | - | |
| 1.3.3 | Яам, төрийн захиргааны байгууллагад төлсөн үйлчилгээний хөлс | 5,000.0 | | 5,000.0 | | 5,000.0 | 5,000.0 | 5,000.0 | - | **9** |
| 1.3.4 | Гадаадын ажиллах хүч, мэргэжилтний үйлчилгээний хураамж | | | - | | | - | - | - | |
| **1.4 Төрийн өмчийн ногдол ашиг** | | **-** | **-** | **-** | **-** | **-** | **-** | **-** | **-** | |
| 1.4.1 | Төрийн өмчийн ногдол ашиг | | | - | | | - | - | - | |
| **1.5 Засгийн газрын орлого ба бусад орлого** | | **-** | **-** | **-** | **-** | **-** | **-** | **-** | **-** | |
| 1.5.1 | Бүтээгдэхүүн хуваах гэрээний дагуу Засгийн газарт ногдох газрын тосны орлого | | | - | | | - | - | - | |
| 1.5.2 | Үүнээс роялти | | | - | | | - | - | - | |
| **1.6 Бусад** | | **9,840.8** | **-** | **9,840.8** | **(500.0)** | **9,340.8** | **9,340.8** | **9,340.8** | **-** | |
| 1.6.1 | Торгууль | 9,840.8 | | 9,840.8 | (500.0) | 9,340.8 | 9,340.8 | 9,340.8 | - | **10** |
| **2. Орон нутгийн төсөвт төлсөн албан татвар, төлбөр, хураамж, ногдол ашиг** | | **10,129.4** | **74,821.7** | **(64,692.3)** | **2,596.0** | **(62,096.3)** | **12,725.4** | **12,725.4** | **-** | |
| **2.1 Орон нутгийн төсөвт төлсөн татвар** | | **6,649.9** | **69,142.3** | **(62,492.4)** | **396.0** | **(62,096.4)** | **7,045.9** | **7,045.9** | **-** | |

## Б-97. “Монлаа” ХХК

Доорх хүснэгтэд ЗГ болон компаниудаас ОУИТБС-ын ажлын албанд батлагдсан маягтын дагуу анхлан ирүүлсэн тайланг нэгтгэхэд үүссэн анхны зөрүү, нэгтгэлийн ажлын явцад хийгдсэн тохируулгын дэлгэрэнгүй болон шийдэгдээгүй үлдсэн зөрүүнүүдийг татварын төрөл тус бүр дээр харуулав.

| № | 2045931 | | Анхны нэгтгэл | | Анхны нэгтгэлийн зөрүү, цэвэр | Тохируулга | | Тохируулгын дараа | | Шийдэгдээгүй зөрүү, цэвэр | Тодотгол |
|---|---|---|---|---|---|---|---|---|---|---|---|
| | Үзүүлэлт | | ЗГ | Компани | | ЗГ | Компани | ЗГ | Компани | | |
| 2.1.1 | Үл хөдлөх эд хөрөнгийн албан татвар | | 491.3 | 491.3 | - | | | 491.3 | 491.3 | - | |
| 2.1.2 | Автотээврийн болон өөрөө явагч хэрэгслийн албан татвар | | 6,158.6 | 7,035.6 | (877.0) | 396.0 | (481.0) | 6,554.6 | 6,554.6 | - | **11** |
| 2.1.3 | Бусад | | | 61,615.4 | (61,615.4) | | (61,615.4) | - | - | **-** | **12** |
| **2.2 Төлбөр** | | | **3,479.5** | **5,679.4** | **(2,199.9)** | **2,200.0** | **0.1** | **5,679.5** | **5,679.5** | **-** | |
| 2.2.1 | Газрын төлбөр | | 672.0 | 2,872.0 | (2,200.0) | 2,200.0 | | 2,872.0 | 2,872.0 | **-** | **13** |
| 2.2.2 | Ус, рашаан ашигласны төлбөр | | 2,807.5 | 2,807.4 | 0.1 | | 0.1 | 2,807.5 | 2,807.5 | - | |
| 2.2.3 | Ойгоос хэрэглээний мод, түлээ бэлтгэж, ашигласны төлбөр | | | | **-** | | | - | - | **-** | |
| 2.2.4 | Түгээмэл тархацтай ашигт малтмалын нөөц ашигласны төлбөр | | | | **-** | | | - | - | **-** | |
| 2.2.5 | Гадаадын мэргэжилтэн, ажилчны ажлын байрны төлбөр | | | | - | | | **-** | **-** | **-** | |
| 2.2.6 | Бүтээгдэхүүн хуваах гэрээний дагуу хүлээн авсан дэмжлэг | | | | **-** | | | **-** | **-** | **-** | |
| 2.2.7 | Ашигт малтмалаас бусад байгалийн баялаг ашиглах зөвшөөрлийн хураамж | | | | **-** | | | **-** | **-** | **-** | |
| **2.3 Нутгийн захиргааны байгууллагад төлсөн хураамж, үйлчилгээний хөлс** | | | **-** | **-** | **-** | **-** | **-** | **-** | **-** | **-** | |
| 2.3.1 | Орон нутгийн төсөвт төлсөн тэмдэгтийн хураамж | | | | **-** | | | **-** | **-** | **-** | |
| 2.3.2 | Нутгийн захиргааны байгууллагад төлсөн үйлчилгээний хөлс | | | | **-** | | | **-** | **-** | **-** | |
| **2.4 Орон нутгийн төрийн өмчийн ногдол ашиг** | | | **-** | **-** | **-** | **-** | **-** | **-** | **-** | **-** | |
| 2.4.1 | Орон нутгийн төрийн өмчийн ногдол ашиг | | | | **-** | | | **-** | **-** | **-** | |
| **2.5 Бусад** | | | **-** | **-** | **-** | **-** | **-** | **-** | **-** | **-** | |
| 2.5.1 | Торгууль | | | | - | | | **-** | **-** | **-** | |
| **3. Бусад төлбөр ба зардал** | | | **2,000.0** | **2,000.0** | **-** | **-** | **-** | **2,000.0** | **2,000.0** | **-** | |
| **3.1 Байгаль хамгаалах зардлын урьдчилгаа** | | | **2,000.0** | **2,000.0** | **-** | **-** | **-** | **2,000.0** | **2,000.0** | **-** | |
| 3.1.1 | Байгаль хамгаалах зардлын 50 хувийг тусгай дансанд шилжүүлсэн дүн | | 2,000.0 | 2,000.0 | - | | | 2,000.0 | 2,000.0 | - | |
| **3.2 Төрийн байгууллагад өгсөн хандив, дэмжлэг** | | | **-** | **-** | **-** | **-** | **-** | **-** | **-** | **-** | |
| 3.2.1 | Яам, агентлагт өгсөн | Мөнгөн хандив, дэмжлэг | | | - | | | **-** | **-** | **-** | |
| 3.2.2 | | Мөнгөн бус хандив, дэмжлэг | | | **-** | | | **-** | **-** | **-** | |
| 3.2.3 | Аймаг, нийслэлд өгсөн | Мөнгөн хандив, дэмжлэг | | | **-** | | | **-** | **-** | **-** | |
| 3.2.4 | | Мөнгөн бус хандив, дэмжлэг | | | **-** | | | **-** | **-** | **-** | |
| 3.2.5 | Сум, дүүрэгт | Мөнгөн хандив, дэмжлэг | | | - | | | **-** | - | - | |

## Б-97. “Монлаа” ХХК

Доорх хүснэгтэд ЗГ болон компаниудаас ОУИТБС-ын ажлын албанд батлагдсан маягтын дагуу анхлан ирүүлсэн тайланг нэгтгэхэд үүссэн анхны зөрүү, нэгтгэлийн ажлын явцад хийгдсэн тохируулгын дэлгэрэнгүй болон шийдэгдээгүй үлдсэн зөрүүнүүдийг татварын төрөл тус бүр дээр харуулав.

| № | 2045931 | | Анхны нэгтгэл | | Анхны нэгтгэлийн зөрүү, цэвэр | Тохируулга | | Тохируулгын дараа | | Шийдэгдээгүй зөрүү, цэвэр | Тодотгол |
|---|---|---|---|---|---|---|---|---|---|---|---|
| | Үзүүлэлт | | ЗГ | Компани | | ЗГ | Компани | ЗГ | Компани | | |
| 3.2.6 | өгсөн | Мөнгөн бус хандив, дэмжлэг | | | - | | | - | - | - | |
| 3.2.7 | Бусад байгууллагад өгсөн | Мөнгөн хандив, дэмжлэг | | | - | | | - | - | - | |
| 3.2.8 | | Мөнгөн бус хандив, дэмжлэг | | | - | | | - | - | - | |
| | **Нийт дүн** | | **534,836.1** | **422,599.9** | **112,236.2** | **119,352.3** | **231,588.5** | **654,188.4** | **654,188.4** | **-** | |

ЗГ-ын байгууллагын тайлагнасан дүн компанийн дүнгээс (+) их, (-) бага -

ЗГ-ын байгууллагын тайлагнасан дүн компанийн дүнгээс их -

Компанийн тайлагнасан дүн ЗГ-ын байгууллагын тайлагнасан дүнгээс их -

**Цэьэр зөрүү**

**Б-97. “Монлаа” ХХК**
**Товч танилцуулга**

“Монлаа” ХХК нь Дорноговь аймгийн Хатанбулаг сумын нутагт төмрийн хүдэр олборлох ашиглалтын нэг, Хэнтий аймгийн Мөрөн сум, Сэлэнгэ аймгийн Баянгол сум, Дорноговь аймгийн Хатанбулаг сумдад хайгуулын 5-н лицензтэй үйл ажиллагаа явуулж байгаа, хувийн өмчит аж ахуй нэгж байгууллага юм.

Тус компанийн оффис Чингэлтэй дүүрэг, Монголын Үйлдвэрчний Эвлэлүүдийн холбооны байр, 311 А тоот өрөөнд байрлаж байна.
Компани Сонгинохайрхан дүүргийн татварын хэлтэст бүртгэлтэй.

**Засгийн газрын хүлээн авсан орлого болон Компанийн төлсөн төлбөрүүд хоорондын зөрүү**

Хийгдсэн тохируулгууд болон шийдэгдээгүй үлдсэн зөрүүнүүдийн талаарх тайлбарыг дор харуулав.

1. **Аж ахуйн нэгжийн орлогын албан татвар**
   Анхны тайланд ЗГ болон компани аль аль нь тайлагнаж ирүүлсэн ба компани нь ААНОАТ-ын тооцоолсон дүнгээр тусгаж ирүүлсэн нь анхны зөрүүг үүсгэсэн. Нэгтгэл тайлангийн явцад компани зөв дүнгээр залруулж ирүүлсэн тул компанийн талаас хасч тохируулсан.

2. **Гаалийн албан татвар**
   Компани анхны тайланд гаалийн албан татварыг тусгаж ирүүлээгүй ба нэгтгэл тайлангийн ажлын явцад дэлгэрэнгүй мэдээллээр ирүүлсний дагуу компани талд нэмж тохируулсан.

3. **Нэмэгдсэн өртгийн албан татвар**
   Компани нь анхны тайланд НӨАТ-ыг тусгаагүй байсан ба уг НӨАТ нь ГЕГ-т төлсөн татвар юм. Компани нэгтгэл тайлангийн ажлын явцад дэлгэрэнгүй мэдээллээр залруулж ирүүлснээр компанийн дүн дээр нэмж тохируулсан.

4. **Ашигт малтмалын нөөц ашигласны төлбөр болон нэмэлт төлбөр**
   Компани анхны тайландаа АМНАТ-ийг дутуу тусгаж ирүүлсэн байсныг нэгтгэл тайлангийн ажлын явцад дэлгэрэнгүй мэдээллээр залруулж ирүүлснээр компанийн дүн дээр нэмж тохируулсан.

5. **Ашигт малтмалын нөөц ашиглалтын болон хайгуулын тусгай зөвшөөрлийн төлбөр**
   Компани нь анхны тайланд тусгай зөвшөөрлийн төлбөрийн дүнг илүү тусгаж ирүүлснээр анхны зөрүү үүссэн ба нэгтгэл тайлангийн ажлын явцад зөв дүнгээр залруулж ирүүлснээр компанийн дүнгээс хасч тохируулсан.

6. **Аж ахуй нэгжээс төлсөн ажиллагсдын нийгмийн болон эрүүл мэндийн даатгалын шимтгэл**
   Анхны тайланд компани болон ЗГ аль аль нь тухайн төлбөрийг дутуу тусгаж ирүүлсэн байсан ба нэгтгэл тайлангийн явцад НДЕГ-аас ирүүлсэн дэлгэрэнгүй мэдээлэлд үндэслэж ЗГ талыг, компанийн ирүүлсэн дэлгэрэнгүй мэдээлэлд үндэслэж компани талыг тус тус нэмж тохируулсан болно.

7. **Агаарын бохирдлын төлбөр**
   Анхны тайланд ЗГ дутуу тусгаж ирүүлснээр зөрүү үүсч байсан ба компанийн нэгтгэл тайлангийн ажлын явцад ирүүлсэн дэлгэрэнгүй задаргааг үндэслэн Сонгинохайрхан дүүргийн татварын хэлтэст тухайн дүнг баталгаажуулах хүсэлтийг албан тоотоор хүргэж хариуг авснаар тухайн дүнг төлсөн нь баталгаажсан тул ЗГ-ын дүн дээр нэмж тохируулсан.

8. **Гаалийн үйлчилгээний хураамж**
   Компани нь анхны тайландаа гаалийн үйлчилгээний хураамжийг илүү тайлагнасан, харин ЗГ оронгийн нарийвчлалыг алдаж тайлагнаснаас зөрүү үүсч байсан. Нэгтгэл тайлангийн ажлын явцад ГЕГ-аас ирүүлсэн дэлгэрэнгүй мэдээлэлд үндэслэн ЗГ-ын дүнг, компанийн дэлгэрэнгүй ирүүлсэн мэдээлэлд үндэслэн компани талыг тус тус тохируулсан болно.

9. **Яам, төрийн захиргааны байгууллагад төлсөн үйлчилгээний хөлс**
   Анхны тайланд тухайн үйлчилгээний хөлсийг ЗГ тусгаж ирүүлсэн ч компани тайлагнаагүйгээс зөрүү үүсч байсан ба нэгтгэл тайлангийн ажлын явцад компани ЗГ-ын дүнгээс зөрүүгүй тайлагнаж ирүүлснээр компанийн дүнг нэмж тохируулсан.

10. **Торгууль**
    Компани нь анхны тайланд торгуулийн дүнг тусгаж ирүүлээгүй байсан ба нэгтгэл тайлангийн ажлын явцад залруулж ирүүлсэн тул компанийн дүн дээр нэмж тохируулсан.

11. **Автотээврийн болон өөрөө явагч хэрэгслийн албан татвар**
    Анхны тайланд ЗГ дутуу, компани нь илүү тайлагнаж ирүүлсэн ба нэгтгэл тайлангийн ажлын явцад компани дэлгэрэнгүй өмнөх дүнгээ бууруулж ирүүлсний дагуу компани талаас хасч тохируулсан. Компанийн ирүүлсэн мэдээллийн дагуу СХБ-ийн татварын хэлтэст албан бичгээр хандаж тухайн дүнг баталгаажуулснаар ЗГ-ын дүнг тохируулсан.

**12. Бусад**

Компани анхны тайланд бусад хэсэг гэсэн мөрөнд ХХОАТ-аа тайлагнаж ирүүлсэн. Энэ нь манай нэгтгэл тайланд хамаарахгүй мөнгөн урсгал тул компанийн дүнгээс хасч тохирууллаа.

**13. Газрын төлбөр**

Анхны тайланд ЗГ дутуу тайлагнаж ирүүлсэн байсныг СХБ-ийн газрын албанаас баталгаажуулж авснаар ЗГ талд нэмж тохируулсан.

**Òî äðóóëãà:**

Тайлагнасан дүнгийн талаархи дэлгэрэнгүй мэдээлэл хүссэн албан бичгийг компанид 2012 оны 08 дугаар сарын 13-нд илгээж, хариуг 08 дугаар сарын 19-нд авсан. ЗГ-ын дэлгэрэнгүй мэдээллийг холбогдох байгууллагуудаас гаргуулан авсан ба хандив, дэмжлэгийн талаар ЗГ-ын байгууллагуудад албан бичгийг 2012 оны 09 дүгээр сарын 26-нд хүргүүлсэн. ЗГ-ын байгууллагууд болон компани руу утсаар шаардаж холбогдох мэдээллийг авч ажилласан.

**Õóðààí ãóé òàéëáàð:**

Хоёр талаас шаардлагатай мэдээллүүдийг бүрэн хэмжээнд авч ажилласны үр дүнд энэ компанийн хувьд шийдвэрлэгдээгүй зөрүү үүсээгүй байна.

## Б-98 "Монполимет" ХХК

Доорх хүснэгтэд ЗГ болон компаниудаас ОҮИТБС-ын ажлын албанд батлагдсан маягтын дагуу анхлан ирүүлсэн тайланг нэгтгэхэд үүссэн анхны зөрүү, нэгтгэлийн ажлын явцад хийгдсэн тохируулгын дэлгэрэнгүй болон шийдэгдээгүй үлдсэн зөрүүнүүдийг татварын төрөл тус бүр дээр харуулав.

| № | 2029287 | Анхны нэгтгэл | | Анхны нэгтгэлийн зөрүү,цэвэр | Тохируулга | | Тохируулгын дараа | | шийдвэрлэг дээгүй зөрүү,цэвэр | Тодотгол |
|---|---|---|---|---|---|---|---|---|---|---|
| | Үзүүлэлт | ЗГ | Компани | | ЗГ | Компани | ЗГ | Компани | | |
| **1. Улсын төсөвт төлсөн албан татвар, төлбөр, хураамж, ногдол ашиг** | | **4,573,201.5** | **-** | **4,573,201.5** | **264,385.9** | **4,837,587.4** | **4,837,587.4** | **4,837,587.4** | **-** | |
| **1.1 Татвар, хураамж** | | **4,558,577.5** | **-** | **4,558,577.5** | **261,250.7** | **4,819,828.2** | **4,819,828.2** | **4,819,828.2** | **-** | |
| 1.1.1 | Аж ахуйн нэгжийн орлогын албан татвар | 1,238,834.8 | | 1,238,834.8 | | 1,238,834.8 | 1,238,834.8 | 1,238,834.8 | - | 1 |
| 1.1.2 | Гаалийн албан татвар | 44,552.1 | | 44,552.1 | | 44,552.1 | 44,552.1 | 44,552.1 | - | 2 |
| 1.1.3 | Нэмэгдсэн өртгийн албан татвар | 97,062.8 | | 97,062.8 | | 97,062.8 | 97,062.8 | 97,062.8 | - | 3 |
| 1.1.4 | Автобинзен, дизелийн түлшний онцгой албан татвар | | | - | | | - | - | - | |
| 1.1.5 | Автобинзен, дизелийн түлшний албан татвар | | | - | | | - | - | - | |
| 1.1.6 | Ашигт малтмалын нөөц ашигласны төлбөр болон нэмэлт төлбөр | 2,876,550.6 | | 2,876,550.6 | 261,250.7 | 3,137,801.3 | 3,137,801.3 | 3,137,801.3 | - | 4 |
| 1.1.7 | Ашигт малтмалын ашиглалтын болон хайгуулын тусгай зөвшөөрлийн төлбөр | 31,907.7 | | 31,907.7 | | 31,907.7 | 31,907.7 | 31,907.7 | - | 5 |
| 1.1.8 | Зарим бүтээгдэхүүний үнийн өсөлтийн албан татвар | | | - | | | - | - | - | |
| 1.1.9 | Цөмийн төхөөрөмж барих, өөрчлөх, шинэчлэх, ашиглалтаас гаргах, ашиглах тусгай зөвшөөрлийн улсын тэмдэгтийн хураамж | | | - | | | - | - | - | |
| 1.1.10 | Цөмийн бодис эзэмших, ашиглах, худалдах, импортлох,экспортлох, тээвэрлэх, хаягдлыг булах тусгай зөвшөөрлийн улсын тэмдэгтийн хураамж | | | - | | | - | - | - | |
| 1.1.11 | Цацраг идэвхт ашигт малтмал импортлох, экспортлох, тээвэрлэх, хаягдлыг булах, ашиглалтын дараа газар нөхөн сэргээх тусгай зөвшөөрлийн улсын тэмдэгтийн хураамж | | | - | | | - | - | - | |
| 1.1.12 | Цацрагийн үүсгүүрийг эзэмших, ашиглах, худалдах, угсрах, байрлуулах, түрээслэх, үйлдвэрлэх, ашиглалтаас гаргах, задлах, хадгалах, тээвэрлэх, импортлох, экспортлох, хаягдлыг булах, идэвхийг сулруулах болон түүнтэй холбогдсон бусад үйл ажиллагаа эрхлэх тусгай зөвшөөрлийн улсын тэмдэгтийн хураамж | | | - | | | - | - | - | |
| 1.1.13 | Аж ахуйн нэгжээс төлсөн ажиллагсдын нийгмийн болон эрүүл мэндийн даатгалын шимтгэл | 269,669.5 | | 269,669.5 | | 269,669.5 | 269,669.5 | 269,669.5 | - | 6 |
| **1.2 Төлбөр** | | **11,065.0** | **-** | **11,065.0** | **-** | **11,065.0** | **11,065.0** | **11,065.0** | **-** | |
| 1.2.1 | Улсын төсвийн хөрөнгөөр хайгуул хийсэн ордны нөхөн төбөр | | | **-** | | | **-** | **-** | **-** | |
| 1.2.2 | Гадаадын мэргэжилтэн, ажилчны ажлын байрны төлбөр | 10,856.1 | | 10,856.1 | | 10,856.1 | 10,856.1 | 10,856.1 | - | 7 |

## Б-98 "Монполимет" ХХК

Доорх хүснэгтэд ЗГ болон компаниудаас ОУИТБС-ын ажлын албанд батлагдсан маягтын дагуу анхлан ирүүлсэн тайланг нэгтгэхэд үүссэн анхны зөрүү, нэгтгэлийн ажлын явцад хийгдсэн тохируулгын дэлгэрэнгүй болон шийдэгдээгүй үлдсэн зөрүүнүүдийг татварын төрөл тус бүр дээр харуулав.

| № | 2029287 | Анхны нэгтгэл | | Анхны нэгтгэлийн зөрүү,цэвэр | Тохируулга | | Тохируулгын дараа | | шийдвэрлэг дээгүй зөрүү,цэвэр | Тодотгол |
|---|---|---|---|---|---|---|---|---|---|---|
| | Үзүүлэлт | ЗГ | Компани | | ЗГ | Компани | ЗГ | Компани | | |
| 1.2.3 | Бүтээгдэхүүн хуваах гэрээнд тухайн жилд гарын үсэг зурсаны урамшуулал | | | - | | | - | - | - | |
| 1.2.4 | Бүтээгдэхүүн хуваах гэрээгээр олборлолт эхэлсэний урамшуулал | | | - | | | - | - | - | |
| 1.2.5 | Бүтээгдэхүүн хуваах гэрээгээр тухайн жилд төвлөрүүлсэн сургалтын урамшуулал | | | - | | | - | - | - | |
| 1.2.6 | Бүтээгдэхүүн хуваах гэрээнд заасан нөхцлийн дагуу төвлөрүүлсэн талбайн дэнчин | | | - | | | - | - | - | |
| 1.2.7 | Бүтээгдэхүүн хуваах гэрээнд заасан нөхцлийн дагуу төвлөрүүлсэн захиргааны үйлчилгээний шимтгэл | | | - | | | - | - | - | |
| 1.2.8 | Бүтээгдэхүүн хуваах гэрээнд заасан нөхцлийн дагуу төлөөлөгчийн газрын үйл ажиллагааг дэмжсэн төлбөр | | | - | | | - | - | - | |
| 1.2.9 | Агаарын бохирдлын төлбөр | 208.9 | | 208.9 | | 208.9 | 208.9 | 208.9 | - | 8 |
| **1.3 Яам, төрийн захиргааны байгууллагад төлсөн үйлчилгээний хөлс, хураамж** | | **2,559.0** | **-** | **2,559.0** | **881.8** | **3,440.8** | **3,440.8** | **3,440.8** | **-** | |
| 1.3.1 | Гаалийн үйлчилгээний хураамж | 182.0 | | 182.0 | | 182.0 | 182.0 | 182.0 | - | 9 |
| 1.3.2 | Яам, төрийн захиргааны байгууллагад төлсөн тэмдэгтийн хураамж | | | - | | | - | - | - | |
| 1.3.3 | Яам, төрийн захиргааны байгууллагад төлсөн үйлчилгээний хөлс | 2,242.0 | | 2,242.0 | | 2,242.0 | 2,242.0 | 2,242.0 | - | 10 |
| 1.3.4 | Гадаадын ажиллах хүч, мэргэжилтний үйлчилгээний хураамж | 135.0 | | 135.0 | 881.8 | 1,016.8 | 1,016.8 | 1,016.8 | - | 10 |
| **1.4 Төрийн өмчийн ногдол ашиг** | | **-** | **-** | **-** | **-** | **-** | **-** | **-** | **-** | |
| 1.4.1 | Төрийн өмчийн ногдол ашиг | | | - | | | - | - | - | |
| **1.5 Засгийн газрын орлого ба бусад орлого** | | **-** | **-** | **-** | **-** | **-** | **-** | **-** | **-** | |
| 1.5.1 | Бүтээгдэхүүн хуваах гэрээний дагуу Засгийн газарт ногдох газрын тосны орлого | | | - | | | - | - | - | |
| 1.5.2 | Үүнээс роялти | | | - | | | - | - | - | |
| **1.6 Бусад** | | **1,000.0** | **-** | **1,000.0** | **2,253.4** | **3,253.4** | **3,253.4** | **3,253.4** | **-** | |
| 1.6.1 | Торгууль | 1,000.0 | | 1,000.0 | 2,253.4 | 3,253.4 | 3,253.4 | 3,253.4 | - | 11 |
| **2. Орон нутгийн төсөвт төлсөн албан татвар, төлбөр, хураамж, ногдол ашиг** | | **197,929.1** | **-** | **197,929.1** | **-** | **197,929.1** | **197,929.1** | **197,929.1** | **-** | |
| **2.1 Орон нутгийн төсөвт төлсөн татвар** | | **4,189.7** | **-** | **4,189.7** | **-** | **4,189.7** | **4,189.7** | **4,189.7** | **-** | |
| 2.1.1 | Үл хөдлөх эд хөрөнгийн албан татвар | 566.5 | | 566.5 | | 566.5 | 566.5 | 566.5 | - | 12 |

## Б-98 "Монполимет" ХХК

Доорх хүснэгтэд ЗГ болон компаниудаас ОҮИТБС-ын ажлын албанд батлагдсан маягтын дагуу анхлан ирүүлсэн тайланг нэгтгэхэд үүссэн анхны зөрүү, нэгтгэлийн ажлын явцад хийгдсэн тохируулгын дэлгэрэнгүй болон шийдэгдээгүй үлдсэн зөрүүнүүдийг татварын төрөл тус бүр дээр харуулав.

| № | 2029287 | | Анхны нэгтгэл | | Анхны нэгтгэлийн зөрүү,цэвэр | Тохируулга | | Тохируулгын дараа | | шийдвэрлэг дээгүй зөрүү,цэвэр | Тодотгол |
|---|---|---|---|---|---|---|---|---|---|---|---|
| | Үзүүлэлт | | ЗГ | Компани | | ЗГ | Компани | ЗГ | Компани | | |
| 2.1.2 | Автотээврийн болон өөрөө явагч хэрэгслийн албан татвар | | 3,623.2 | | 3,623.2 | | 3,623.2 | 3,623.2 | 3,623.2 | - | 13 |
| 2.1.3 | Бусад | | | | - | | | - | - | - | |
| **2.2 Төлбөр** | | | **193,739.4** | **-** | **193,739.4** | **-** | **193,739.4** | **193,739.4** | **193,739.4** | **-** | |
| 2.2.1 | Газрын төлбөр | | 23,948.8 | | 23,948.8 | | 23,948.8 | 23,948.8 | 23,948.8 | - | 14 |
| 2.2.2 | Ус, рашаан ашигласны төлбөр | | 169,790.6 | | 169,790.6 | | 169,790.6 | 169,790.6 | 169,790.6 | - | 15 |
| 2.2.3 | Ойгоос хэрэглээний мод, түлээ бэлтгэж, ашигласны төлбөр | | | | - | | | - | - | - | |
| 2.2.4 | Түгээмэл тархацтай ашигт малтмалын нөөц ашигласны төлбөр | | | | - | | | - | - | - | |
| 2.2.5 | Гадаадын мэргэжилтэн, ажилчны ажлын байрны төлбөр | | | | - | | | - | - | - | |
| 2.2.6 | Бүтээгдэхүүн хуваах гэрээний дагуу хүлээн авсан дэмжлэг | | | | - | | | - | - | - | |
| 2.2.7 | Ашигт малтмалаас бусад байгалийн баялаг ашиглах зөвшөөрлийн хураамж | | | | - | | | - | - | - | |
| **2.3 Нутгийн захиргааны байгууллагад төлсөн хураамж, үйлчилгээний хөлс** | | | - | - | - | - | - | - | - | - | |
| 2.3.1 | Орон нутгийн төсөвт төлсөн тэмдэгтийн хураамж | | | | - | | | - | - | - | |
| 2.3.2 | Нутгийн захиргааны байгууллагад төлсөн үйлчилгээний хөлс | | | | - | | | - | - | - | |
| **2.4 Орон нутгийн төрийн өмчийн ногдол ашиг** | | | - | - | - | - | - | - | - | - | |
| 2.4.1 | Орон нутгийн төрийн өмчийн ногдол ашиг | | | | - | | | - | - | - | |
| **2.5 Бусад** | | | - | - | - | - | - | - | - | - | |
| 2.5.1 | Торгууль | | | | - | | | - | - | - | |
| **3. Бусад төлбөр ба зардал** | | | **301,600.0** | **-** | **301,600.0** | **10,000.0** | **311,600.0** | **311,600.0** | **311,600.0** | **-** | |
| **3.1 Байгаль хамгаалах зардлын урьдчилгаа** | | | **-** | **-** | **-** | **-** | **-** | **-** | **-** | **-** | |
| 3.1.1 | Байгаль хамгаалах зардлын 50 хувийг тусгай дансанд шилжүүлсэн дүн | | | | - | | | - | - | - | |
| **3.2 Төрийн байгууллагад өгсөн хандив, дэмжлэг** | | | **301,600.0** | **-** | **301,600.0** | **10,000.0** | **311,600.0** | **311,600.0** | **311,600.0** | **-** | |
| 3.2.1 | Яам, агентлагт өгсөн | Мөнгөн хандив, дэмжлэг | | | - | 10,000.0 | 10,000.0 | 10,000.0 | 10,000.0 | - | 16 |
| 3.2.2 | | Мөнгөн бус хандив, дэмжлэг | | | - | | | - | - | - | |
| 3.2.3 | Аймаг, нийслэлд | Мөнгөн хандив, дэмжлэг | | | - | | | - | - | - | |

## Б-98 "Монполимет" ХХК

Доорх хүснэгтэд ЗГ болон компаниудаас ОҮИТБС-ын ажлын албанд батлагдсан маягтын дагуу анхлан ирүүлсэн тайланг нэгтгэхэд үүссэн анхны зөрүү, нэгтгэлийн ажлын явцад хийгдсэн тохируулгын дэлгэрэнгүй болон шийдэгдээгүй үлдсэн зөрүүнүүдийг татварын төрөл тус бүр дээр харуулав.

| № | 2029287 | | Анхны нэгтгэл | | Анхны нэгтгэлийн зөрүү,цэвэр | Тохируулга | | Тохируулгын дараа | | шийдвэрлэг дээгүй зөрүү,цэвэр | Тодотгол |
|---|---|---|---|---|---|---|---|---|---|---|---|
| | Үзүүлэлт | | ЗГ | Компани | | ЗГ | Компани | ЗГ | Компани | | |
| 3.2.4 | өгсөн | Мөнгөн бус хандив, дэмжлэг | | | - | | | - | - | - | |
| 3.2.5 | Сум, дүүрэгт өгсөн | Мөнгөн хандив, дэмжлэг | 294,600.0 | | 294,600.0 | (271,600.0) | 23,000.0 | 23,000.0 | 23,000.0 | - | 16 |
| 3.2.6 | | Мөнгөн бус хандив, дэмжлэг | 7,000.0 | | 7,000.0 | 271,600.0 | 278,600.0 | 278,600.0 | 278,600.0 | - | 16 |
| 3.2.7 | Бусад байгууллагад өгсөн | Мөнгөн хандив, дэмжлэг | | | - | | | - | - | - | |
| 3.2.8 | | Мөнгөн бус хандив, дэмжлэг | | | - | | | - | - | - | |
| | **Нийт дүн** | | **5,072,730.6** | **-** | **5,072,730.6** | **274,385.9** | **5,347,116.5** | **5,347,116.5** | **5,347,116.5** | **-** | |

ЗГ-ын байгууллагын тайлагнасан дүн компанийн дүнгээс (+) их, бага ( - )

ЗГ-ын байгууллагын тайлагнасан дүн компанийн дүнгээс их

Компанийн тайлагнасан дүн ЗГ-ын байгууллагын тайлагнасан дүнгээс их

**Цэвэр зөрүү**

**Б-98 "Монполимет" ХХК**

**Товч танилцуулга**

“Мон полимет” ХХК нь Төв аймгийн Заамар сум болон Булган аймгийн Бүрэгхангай сумын Тосонгийн уурхайд алт олборлолтын үйл ажиллагаа явуулдаг. Тус компани нь ҮТЕГ-т харъяалагддаг ба Сүхбаатар дүүрэгт Тэнгэрийн цаг ХХК-ийн байр, 3 давхарт байрладаг.

**Засгийн газрын хүлээн авсан орлого болон Компанийн төлсөн төлбөрүүд хоорондын зөрүү**

Хийгдсэн тохируулгууд болон шийдэгдээгүй үлдсэн зөрүүнүүдийн талаарх тайлбарыг дор харуулав.

Компани нь 2011 онд Ажлын албанд ОҮИТБС-ын тайлангаа гаргаж өгөөгүй ба нэгтгэл тайлангийн явцад компаниас тайлангаа гаргаж ирүүлэхийг бид хүссэн. Компаниас ирүүлсэн дэлгэрэнгүй мэдээлэлд үндэслэн компанийн талд татвар, төлбөрийн төрөл тус бүрээр нь нэмж залруулсан ба зарим зөрүүтэй мэдээллийг ЗГ талаас мэдээллийг авч тохируулсан.

**Тодруулга:**

Тайлагнасан дүнгийн талаархи дэлгэрэнгүй мэдээлэл хүссэн албан бичгийг 2012 оны 08 дугаар сарын 14-нд илгээж, хариуг 08 дугаар сарын 28-нд авсан. ЗГ-ын дэлгэрэнгүй мэдээллийг холбогдох байгууллагуудаас гаргуулан авч, хандив, дэмжлэгийн талаар Төр, засгийн болон төсвийн байгууллагуудад албан бичгийг 2012 оны 09 дүгээр сарын 26-нд хүргүүлсэн. Төр, засгийн, төсвийн, орон нутгийн захиргааны байгууллагууд болон компани руу утсаар шаардаж холбогдох мэдээллийг авч ажилласан.

**Хураангуй тайлбар:**

Хоёр талаас шаардлагатай мэдээллүүдийг бүрэн хэмжээнд авч ажилласаны үр дүнд энэ компанийн хувьд шийдвэрлэгдээгүй зөрүү үүсээгүй байна.

## Б-99 "Монгол Алт Мак" ХХК

Доорх хүснэгтэд ЗГ болон компаниудаас ОУИТБС-ын ажлын албанд батлагдсан маягтын дагуу анхлан ирүүлсэн тайланг нэгтгэхэд үүссэн анхны зөрүү, нэгтгэлийн ажлын явцад хийгдсэн тохируулгын дэлгэрэнгүй болон шийдэгдээгүй үлдсэн зөрүүнүүдийг татварын төрөл тус бүр дээр харуулав.

| № | 2095025 | Анхны нэгтгэлийн зөрүү | | Анхны нэгтгэлийн зөрүү,цэвэр | Тохируулга | | Тохируулгын дараа | | шийдэгдээгүй зөрүү, цэвэр | Тодот гол |
|---|---|---|---|---|---|---|---|---|---|---|
| | Үзүүлэлт | ЗГ/ | Компани | | ЗГ | Компани | ЗГ | Компани | | |
| **1. Улсын төсөвт төлсөн албан татвар, төлбөр, хураамж, ногдол ашиг** | | **156,524,406.2** | **-** | **156,524,406.2** | **378,482.2** | **156,902,888.4** | **156,902,888.4** | **156,902,888.4** | **-** | |
| **1.1 Татвар, хураамж** | | **143,650,635.0** | **-** | **143,650,635.0** | **66,142.7** | **143,716,777.7** | **143,716,777.7** | **143,716,777.7** | **-** | |
| 1.1.1 | Аж ахуйн нэгжийн орлогын албан татвар | 76,001,383.2 | | 76,001,383.2 | | 76,001,383.2 | 76,001,383.2 | 76,001,383.2 | - | 1 |
| 1.1.2 | Гаалийн албан татвар | 6,043,004.3 | | 6,043,004.3 | | 6,043,004.3 | 6,043,004.3 | 6,043,004.3 | - | |
| 1.1.3 | Нэмэгдсэн өртгийн албан татвар | 12,698,272.9 | | 12,698,272.9 | | 12,698,272.9 | 12,698,272.9 | 12,698,272.9 | - | |
| 1.1.4 | Автобинзен, дизелийн түлшний онцгой албан татвар | 16,098.0 | | 16,098.0 | | 16,098.0 | 16,098.0 | 16,098.0 | - | |
| 1.1.5 | Автобинзен, дизелийн түлшний албан татвар | | | - | | | - | - | - | |
| 1.1.6 | Ашигт малтмалын нөөц ашигласны төлбөр болон нэмэлт төлбөр | 46,043,982.8 | | 46,043,982.8 | (8,197.7) | 46,035,785.1 | 46,035,785.1 | 46,035,785.1 | - | 2 |
| 1.1.7 | Ашигт малтмалын ашиглалтын болон хайгуулын тусгай зөвшөөрлийн төлбөр | 93,876.9 | | 93,876.9 | 74,340.4 | 168,217.3 | 168,217.3 | 168,217.3 | - | 3 |
| 1.1.8 | Зарим бүтээгдэхүүний үнийн өсөлтийн албан татвар | | | - | | | - | - | - | |
| 1.1.9 | Цөмийн төхөөрөмж барих, өөрчлөх, шинэчлэх, ашиглалтаас гаргах, ашиглах тусгай зөвшөөрлийн улсын тэмдэгтийн хураамж | | | - | | | - | - | - | |
| 1.1.10 | Цөмийн бодис эзэмших, ашиглах, худалдах, импортлох,экспортлох, тээвэрлэх, хаягдыг булах тусгай зөвшөөрлийн улсын тэмдэгтийн хураамж | | | - | | | - | - | - | |
| 1.1.11 | Цацраг идэвхт ашигт малтмал импортлох, экспортлох, тээвэрлэх, хаягдыг булах, ашиглалтын дараа газар нөхөн сэргээх тусгай зөвшөөрлийн улсын тэмдэгтийн хураамж | | | - | | | - | - | - | |
| 1.1.12 | Цацрагийн үүсгүүрийг эзэмших, ашиглах, худалдах, угсрах, байрлуулах, түрээслэх, үйлдвэрлэх, ашиглалтаас гаргах, задлах, хадгалах, тээвэрлэх, импортлох, экспортлох, хаягдыг булах, идэвхийг сулруулах болон түүнтэй холбогдсон бусад үйл ажиллагаа эрхлэх тусгай зөвшөөрлийн улсын тэмдэгтийн хураамж | | | - | | | - | - | - | |
| 1.1.13 | Аж ахуйн нэгжээс төлсөн ажиллагсдын нийгмийн болон эрүүл мэндийн даатгалын шимтгэл | 2,754,016.9 | | 2,754,016.9 | | 2,754,016.9 | 2,754,016.9 | 2,754,016.9 | - | |
| **1.2 Төлбөр** | | **4,928,102.4** | **-** | **4,928,102.4** | **(221.0)** | **4,927,881.4** | **4,927,881.4** | **4,927,881.4** | **-** | |
| 1.2.1 | Улсын төсвийн хөрөнгөөр хайгуул хийсэн ордны нөхөн төбөр | | | - | | | - | - | - | |
| 1.2.2 | Гадаадын мэргэжилтэн, ажилчны ажлын байрны төлбөр | 95,594.4 | | 95,594.4 | | 95,594.4 | 95,594.4 | 95,594.4 | - | |
| 1.2.3 | Бүтээгдэхүүн хуваах гэрээнд тухайн жилд гарын үсэг зурсаны урамшуулал | | | - | | | - | - | - | |
| 1.2.4 | Бүтээгдэхүүн хуваах гэрээгээр олборлолт эхэлсэний урамшуулал | | | - | | | - | - | - | |
| 1.2.5 | Бүтээгдэхүүн хуваах гэрээгээр тухайн жилд төвлөрүүлсэн сургалтын урамшуулал | | | - | | | - | - | - | |
| 1.2.6 | Бүтээгдэхүүн хуваах гэрээнд заасан нөхцлийн дагуу төвлөрүүлсэн талбайн дэнчин | | | - | | | - | - | - | |

## Б-99 "Монгол Алт Мак" ХХК

Доорх хүснэгтэд ЗГ болон компаниудаас ОУИТБС-ын ажлын албанд батлагдсан маягтын дагуу анхлан ирүүлсэн тайланг нэгтгэхэд үүссэн анхны зөрүү, нэгтгэлийн ажлын явцад хийгдсэн тохируулгын дэлгэрэнгүй болон шийдэгдээгүй үлдсэн зөрүүнүүдийг татварын төрөл тус бүр дээр харуулав.

| № | 2095025 | Анхны нэгтгэлийн зөрүү | | Анхны нэгтгэлийн зөрүү,цэвэр | Тохируулга | | Тохируулгын дараа | | шийдэгдээгүй зөрүү, цэвэр | Тодот гол |
|---|---|---|---|---|---|---|---|---|---|---|
| | Үзүүлэлт | ЗГ/ | Компани | | ЗГ | Компани | ЗГ | Компани | | |
| 1.2.7 | Бүтээгдэхүүн хуваах гэрээнд заасан нөхцлийн дагуу төвлөрүүлсэн захиргааны үйлчилгээний шимтгэл | | | - | | | - | - | - | |
| 1.2.8 | Бүтээгдэхүүн хуваах гэрээнд заасан нөхцлийн дагуу төлөөлөгчийн газрын үйл ажиллагааг дэмжсэн төлбөр | | | - | | | - | - | - | |
| 1.2.9 | Агаарын бохирдлын төлбөр | 4,832,508.0 | | 4,832,508.0 | (221.0) | 4,832,287.0 | 4,832,287.0 | 4,832,287.0 | - | 4 |
| **1.3 Яам, төрийн захиргааны байгууллагад төлсөн үйлчилгээний хөлс, хураамж** | | **7,945,668.8** | **-** | **7,945,668.8** | **312,560.5** | **8,258,229.3** | **8,258,229.3** | **8,258,229.3** | **-** | |
| 1.3.1 | Гаалийн үйлчилгээний хураамж | 7,933,490.8 | | 7,933,490.8 | 312,560.5 | 8,246,051.3 | 8,246,051.3 | 8,246,051.3 | - | 5 |
| 1.3.2 | Яам, төрийн захиргааны байгууллагад төлсөн тэмдэгтийн хураамж | | | - | | | - | - | - | |
| 1.3.3 | Яам, төрийн захиргааны байгууллагад төлсөн үйлчилгээний хөлс | 11,164.0 | | 11,164.0 | | 11,164.0 | 11,164.0 | 11,164.0 | - | |
| 1.3.4 | Гадаадын ажиллах хүч, мэргэжилтний үйлчилгээний хураамж | 1,014.0 | | 1,014.0 | | 1,014.0 | 1,014.0 | 1,014.0 | - | |
| **1.4 Төрийн өмчийн ногдол ашиг** | | **-** | **-** | **-** | **-** | **-** | **-** | **-** | **-** | |
| 1.4.1 | Төрийн өмчийн ногдол ашиг | | | - | | | - | - | - | |
| **1.5 Засгийн газрын орлого ба бусад орлого** | | **-** | **-** | **-** | **-** | **-** | **-** | **-** | **-** | |
| 1.5.1 | Бүтээгдэхүүн хуваах гэрээний дагуу Засгийн газарт ногдох газрын тосны орлого | | | - | | | - | - | - | |
| 1.5.2 | Үүнээс роялти | | | - | | | - | - | - | |
| **1.6 Бусад** | | **-** | **-** | **-** | **-** | **-** | **-** | **-** | **-** | |
| 1.6.1 | Торгууль | | | - | | | - | - | - | |
| **2. Орон нутгийн төсөвт төлсөн албан татвар, төлбөр, хураамж, ногдол ашиг** | | **124,797.0** | **-** | **124,797.0** | **80,567.7** | **205,364.7** | **205,364.7** | **205,364.7** | **-** | |
| **2.1 Орон нутгийн төсөвт төлсөн татвар** | | **61,676.8** | **-** | **61,676.8** | **-** | **61,676.8** | **61,676.8** | **61,676.8** | **-** | |
| 2.1.1 | Үл хөдлөх эд хөрөнгийн албан татвар | 36,689.4 | | 36,689.4 | | 36,689.4 | 36,689.4 | 36,689.4 | - | |
| 2.1.2 | Автотээврийн болон өөрөө явагч хэрэгслийн албан татвар | 24,987.4 | | 24,987.4 | | 24,987.4 | 24,987.4 | 24,987.4 | - | |
| 2.1.3 | Бусад | | | - | | | - | - | - | |
| **2.2 Төлбөр** | | **63,120.2** | **-** | **63,120.2** | **80,567.7** | **143,687.9** | **143,687.9** | **143,687.9** | **-** | |
| 2.2.1 | Газрын төлбөр | 50,497.2 | | 50,497.2 | 79,817.7 | 130,314.9 | 130,314.9 | 130,314.9 | - | 6 |
| 2.2.2 | Ус, рашаан ашигласны төлбөр | 12,623.0 | | 12,623.0 | 750.0 | 13,373.0 | 13,373.0 | 13,373.0 | - | 7 |
| 2.2.3 | Ойгоос хэрэглээний мод, түлээ бэлтгэж, ашигласны төлбөр | | | - | | | - | - | - | |
| 2.2.4 | Түгээмэл тархацтай ашигт малтмалын нөөц ашигласны төлбөр | | | - | | | - | - | - | |
| 2.2.5 | Гадаадын мэргэжилтэн, ажилчны ажлын байрны төлбөр | | | - | | | - | - | - | |
| 2.2.6 | Бүтээгдэхүүн хуваах гэрээний дагуу хүлээн авсан дэмжлэг | | | - | | | - | - | - | |
| 2.2.7 | Ашигт малтмалаас бусад байгалийн баялаг ашиглах зөвшөөрлийн хураамж | | | - | | | - | - | - | |

## Б-99 "Монгол Алт Мак" ХХК

Доорх хүснэгтэд ЗГ болон компаниудаас ОҮИТБС-ын ажлын албанд батлагдсан маягтын дагуу анхлан ирүүлсэн тайланг нэгтгэхэд үүссэн анхны зөрүү, нэгтгэлийн ажлын явцад хийгдсэн тохируулгын дэлгэрэнгүй болон шийдэгдээгүй үлдсэн зөрүүнүүдийг татварын төрөл тус бүр дээр харуулав.

| № | 2095025 | | Анхны нэгтгэлийн зөрүү | | Анхны нэгтгэлийн зөрүү,цэвэр | Тохируулга | | Тохируулгын дараа | | шийдэгдээгүй зөрүү, цэвэр | Тодот гол |
|---|---|---|---|---|---|---|---|---|---|---|---|
| | Үзүүлэлт | | ЗГ/ | Компани | | ЗГ | Компани | ЗГ | Компани | | |
| **2.3 Нутгийн захиргааны байгууллагад төлсөн хураамж, үйлчилгээний хөлс** | | | - | - | - | - | - | - | - | - | |
| 2.3.1 | Орон нутгийн төсөвт төлсөн тэмдэгтийн хураамж | | | | - | | | - | - | - | |
| 2.3.2 | Нутгийн захиргааны байгууллагад төлсөн үйлчилгээний хөлс | | | | - | | | - | - | - | |
| **2.4 Орон нутгийн төрийн өмчийн ногдол ашиг** | | | - | - | - | - | - | - | - | - | |
| 2.4.1 | Орон нутгийн төрийн өмчийн ногдол ашиг | | | | - | | | - | - | - | |
| **2.5 Бусад** | | | - | - | - | - | - | - | - | - | |
| 2.5.1 | Торгууль | | | | - | | | - | - | - | |
| **3. Бусад төлбөр ба зардал** | | | **1,130,050.0** | **-** | **1,130,050.0** | **266,255.0** | **1,396,305.0** | **1,396,305.0** | **1,396,305.0** | **-** | |
| **3.1 Байгаль хамгаалах зардлын урьдчилгаа** | | | **7,050.0** | **-** | **7,050.0** | **2,000.0** | **9,050.0** | **9,050.0** | **9,050.0** | **-** | |
| 3.1.1 | Байгаль хамгаалах зардлын 50 хувийг тусгай дансанд шилжүүлсэн дүн | | 7,050.0 | | 7,050.0 | 2,000.0 | 9,050.0 | 9,050.0 | 9,050.0 | - | 8 |
| **3.2 Төрийн байгууллагад өгсөн хандив, дэмжлэг** | | | **1,123,000.0** | **-** | **1,123,000.0** | **264,255.0** | **1,387,255.0** | **1,387,255.0** | **1,387,255.0** | **-** | |
| 3.2.1 | Яам, агентлагт өгсөн | Мөнгөн хандив, дэмжлэг | | | - | | | - | - | - | |
| 3.2.2 | | Мөнгөн бус хандив, дэмжлэг | | | - | | | - | - | - | |
| 3.2.3 | Аймаг, нийслэлд өгсөн | Мөнгөн хандив, дэмжлэг | 100,000.0 | | 100,000.0 | | 100,000.0 | 100,000.0 | 100,000.0 | - | |
| 3.2.4 | | Мөнгөн бус хандив, дэмжлэг | | | - | | | - | - | - | |
| 3.2.5 | Сум, дүүрэгт өгсөн | Мөнгөн хандив, дэмжлэг | 1,023,000.0 | | 1,023,000.0 | (758,745.0) | 264,255.0 | 264,255.0 | 264,255.0 | - | 9 |
| 3.2.6 | | Мөнгөн бус хандив, дэмжлэг | | | - | 1,023,000.0 | 1,023,000.0 | 1,023,000.0 | 1,023,000.0 | - | 10 |
| 3.2.7 | Бусад байгууллагад өгсөн | Мөнгөн хандив, дэмжлэг | | | - | | | - | - | - | |
| 3.2.8 | | Мөнгөн бус хандив, дэмжлэг | | | - | | | - | - | - | |
| | **Нийт дүн** | | **157,779,253.2** | **-** | **157,779,253.2** | **725,304.9** | **158,504,558.1** | **158,504,558.1** | **158,504,558.1** | **-** | |

ЗГ-ын байгууллагын тайлагнасан дүн компанийн дүнгээс (+) их, бага ( - )

ЗГ-ын байгууллагын тайлагнасан дүн компанийн дүнгээс их

Компанийн тайлагнасан дүн ЗГ-ын байгууллагын тайлагнасан дүнгээс их

**Цэвэр зөрүү**

**Б-99 "Монгол Алт Мак" ХХК**

**Товч танилцуулга.**
Тус компани нь Завхан аймгийн Дөрвөлжин, Ургамал сум, Дорноговь аймгийн Айраг, Даланжаргалан сум, Дорнод аймгийн Баянтүмэн сум, Говь-Алтай аймгийн Эрдэнэ сум, Өмнөговь аймгийн Ноён сум, Баянхонгор аймгийн Заг, Хүрээмарал сум, Төв аймгийн Алтанбулаг, Дундговь аймгийн Баянжаргалан, Говь-Угтаал, Гурвансайхан сумдад нийт хайгуулын 9 лиценз эзэмшдэг. Мөн Өмнөговь аймгийн Гурвантэс сум, Дорноговь аймгийн Мандах, Айраг, Даланжаргалан сум, Баянхонгор аймгийн Заг, Жаргалант сум, Дорнод аймгийн Баянтүмэн сум, Улаанбаатар хотын Налайх дүүрэгт хайгуулын 22 лиценз эзэмшдэг. Тус компани нь ҮТЕГ харъялагаддаг.Компанийн оффис нь: Баянзүрх дүүрэг 13-р хороолол, 14-р байшин.
**Засгийн газрын хүлээн авсан орлого болон Компанийн төлсөн төлбөрүүд хоорондын зөрүү**
Хийгдсэн тохируулгууд болон шийдэгдээгүй үлдсэн зөрүүнүүдийн талаарх тайлбарыг дор харуулав.

1. Компани нь 2011 онд Ажлын албанд ОУИТБС-ын тайлангаа гаргаж өгөөгүй ба нэгтгэл тайлангийн явцад компаниас тайлангаа гаргаж ирүүлэхийг бид хүссэн. Компаниас ирүүлсэн дэлгэрэнгүй мэдээлэлд үндэслэн компанийн талд татвар, төлбөрийн төрөл тус бүрээр нь нэмж залруулсан ба зарим зөрүүтэй мэдээллийг ЗГ талаас мэдээллийг авч тохируулсан. Тухайлбал:
2. Ашигт малтмалын нөөц ашигласны төлбөрийг ЗГ илүү тайлагнасан нь ирүүлсэн дэлгэрэнгүй мэдээллээр нотлогдсон тул хасч тохируулсан.
3. ЗГ нь анхны тайландаа ашигт малтмалын ашиглалтын болон хайгуулын тусгай зөвшөөрлийн төлбөрийг дутуу тусгасан ба нэгтгэл тайлангийн явцад нэмэлт мэдээллийг ирүүлснээр ЗГ талд нэмж тохируулсан.
4. Агаарын бохирдлын төлбөрийг ЗГ илүү тайлагнасан нь ирүүлсэн дэлгэрэнгүй мэдээллээр нотлогдсон тул хасч тохируулсан.
5. ЗГ нь анхны тайландаа гаалийн үйлчилгээний хураамжийг дутуу тусгасан ба нэгтгэл тайлангийн явцад нэмэлт мэдээллийг ирүүлснээр ЗГ талд нэмж тохируулсан.
6. ЗГ нь анхны тайландаа газрын төлбөрийг дутуу тусгасан ба нэгтгэл тайлангийн явцад нэмэлт мэдээллийг ирүүлснээр ЗГ талд нэмж тохируулсан.
7. ЗГ нь анхны тайландаа ус, рашаан ашигласны төлбөрийг дутуу тусгасан ба нэгтгэл тайлангийн явцад нэмэлт мэдээллийг ирүүлснээр ЗГ талд нэмж тохируулсан.
8. ЗГ нь анхны тайландаа байгаль хамгаалах зардлын 50 хувийн төлбөрийг дутуу тусгасан ба нэгтгэл тайлангийн явцад нэмэлт мэдээллийг ирүүлснээр ЗГ талд нэмж тохируулсан.
9. ЗГ нь суманд олгосон мөнгөн бус хандив дэмжлэгийг мөнгөн хандив гэж буруу тайлагнасан ба жинхэнэ мөнгөөр хүлээн авсан хандивыг тусгаагүй байсан. Иймд ЗГ-ын дүнгээс хасч тохируулсан.

**Тодруулга:**
Тайлагнасан дүнгийн талаархи дэлгэрэнгүй мэдээлэл хүссэн албан бичгийг 2012 оны 08 дугаар сарын 13-нд илгээж, хариуг 08 дугаар сарын 27-нд авсан. ЗГ-ын дэлгэрэнгүй мэдээллийг холбогдох байгууллагуудаас гаргуулан авч, хандив, дэмжлэгийн талаар Төр, засгийн болон төсвийн байгууллагуудад албан бичгийг 2012 оны 09 дүгээр сарын 26-нд хүргүүлсэн. Төр, засгийн, төсвийн, орон нутгийн захиргааны байгууллагууд болон компани руу утсаар шаардаж холбогдох мэдээллийг авч ажилласан.
**Хураангуй тайлбар:**
Хоёр талаас шаардлагатай мэдээллүүдийг бүрэн хэмжээнд авч ажилласаны үр дүнд энэ компанийн хувьд шийдвэрлэгдээгүй зөрүү үүсээгүй байна.

## Б-100. “Монгол алтай ресорсиз” ХХК

Доорх хүснэгтэд ЗГ болон компаниудаас ОУИТБС-ын ажлын албанд батлагдсан маягтын дагуу анхлан ирүүлсэн тайланг нэгтгэхэд үүссэн анхны зөрүү, нэгтгэлийн ажлын явцад хийгдсэн тохируулгын дэлгэрэнгүй болон шийдэгдээгүй үлдсэн зөрүүнүүдийг татварын төрөл тус бүр дээр харуулав.

| № | 5476372 | Анхны нэгтгэл | | Анхны нэгтгэлийн зөрүү, цэвэр | Тохируулга | | Тохируулгын дараа | | Шийдэгдээгүй зөрүү, цэвэр | Тодотгол |
|---|---|---|---|---|---|---|---|---|---|---|
| | Үзүүлэлт | ЗГ | Компани | | ЗГ | Компани | ЗГ | Компани | | |
| **1. Улсын төсөвт төлсөн албан татвар, төлбөр, хураамж, ногдол ашиг** | | **233,760.5** | **623,737.0** | **(389,976.5)** | **-** | **(389,976.5)** | **233,760.5** | **233,760.5** | **-** | |
| **1.1 Татвар, хураамж** | | **233,760.5** | **225,318.7** | **8,441.8** | **-** | **8,441.8** | **233,760.5** | **233,760.5** | **-** | |
| 1.1.1 | Аж ахуй нэгжийн орлогын албан татвар | 10.0 | | 10.0 | | 10.0 | 10.0 | 10.0 | - | **1** |
| 1.1.2 | Гаалийн албан татвар | | | - | | | - | - | - | |
| 1.1.3 | Нэмэгдсэн өртгийн албан татвар | | | - | | | - | - | - | |
| 1.1.4 | Автобинзен, дизелийн түлшний онцгой албан татвар | | | - | | | - | - | - | |
| 1.1.5 | Автобинзен, дизелийн түлшний албан татвар | | | - | | | - | - | - | |
| 1.1.6 | Ашигт малтмалын нөөц ашигласны төлбөр болон нэмэлт төлбөр | | | - | | | - | - | - | |
| 1.1.7 | Ашигт малтмалын ашиглалтын болон хайгуулын тусгай зөвшөөрлийн төлбөр | 206,546.1 | 206,546.1 | - | | | 206,546.1 | 206,546.1 | - | |
| 1.1.8 | Зарим бүтээгдэхүүний үнийн өсөлтийн албан татвар | | | - | | | - | - | - | |
| 1.1.9 | Цөмийн төхөөрөмж барих, өөрчлөх, шинэчлэх, ашиглалтаас гаргах, ашиглах тусгай зөвшөөрлийн улсын тэмдэгтийн хураамж | | | - | | | - | - | - | |
| 1.1.10 | Цөмийн бодис эзэмших, ашиглах, худалдах, импортлох,экспортлох, тээвэрлэх, хаягдлыг булах тусгай зөвшөөрлийн улсын тэмдэгтийн хураамж | | | - | | | - | - | - | |
| 1.1.11 | Цацраг идэвхт ашигт малтмал импортлох, экспортлох, тээвэрлэх, хаягдлыг булах, ашиглалтын дараа газар нөхөн сэргээх тусгай зөвшөөрлийн улсын тэмдэгтийн хураамж | | | - | | | - | - | - | |
| 1.1.12 | Цацрагийн үүсгүүрийг эзэмших, ашиглах, худалдах, угсрах, байрлуулах, үйлдвэрлэх, ашиглалтаас гаргах, задлах, хадгалах, тээвэрлэх, импортлох, экспортлох, хаягдлыг булах, идэвхийг сулруулах болон түүнтэй холбогдсон бусад үйл ажиллагаа эрхлэх тусгай зөвшөөрлийн улсын тэмдэгтийн хураамж | | | - | | | - | - | - | |
| 1.1.13 | Аж ахуйн нэгжээс төлсөн ажиллагсдын нийгмийн болон эрүүл мэндийн даатгалын шимтгэл | 27,204.4 | 18,772.6 | 8,431.8 | | 8,431.8 | 27,204.4 | 27,204.4 | - | **2** |
| **1.2 Төлбөр** | | **-** | **-** | **-** | **-** | **-** | **-** | **-** | **-** | |
| 1.2.1 | Улсын төсвийн хөрөнгөөр хайгуул хийсэн ордны нөхөн төлбөр | | | - | | | - | - | - | |
| 1.2.2 | Гадаадын мэргэжилтэн, ажилчны ажлын байрны төлбөр | | | - | | | - | - | - | |
| 1.2.3 | Бүтээгдэхүүн хуваах гэрээнд тухайн жилд гарын үсэг зурсаны урамшуулал | | | - | | | - | - | - | |
| 1.2.4 | Бүтээгдэхүүн хуваах гэрээгээр олборлолт эхэлсэний урамшуулал | | | - | | | - | - | - | |

## Б-100. “Монгол алтай ресорсиз” ХХК

Доорх хүснэгтэд ЗГ болон компаниудаас ОУИТБС-ын ажлын албанд батлагдсан маягтын дагуу анхлан ирүүлсэн тайланг нэгтгэхэд үүссэн анхны зөрүү, нэгтгэлийн ажлын явцад хийгдсэн тохируулгын дэлгэрэнгүй болон шийдэгдээгүй үлдсэн зөрүүнүүдийг татварын төрөл тус бүр дээр харуулав.

| № | 5476372 | Анхны нэгтгэл | | Анхны нэгтгэлийн зөрүү, цэвэр | Тохируулга | | Тохируулгын дараа | | Шийдэгдээгүй зөрүү, цэвэр | Тодотгол |
|---|---|---|---|---|---|---|---|---|---|---|
| | Үзүүлэлт | ЗГ | Компани | | ЗГ | Компани | ЗГ | Компани | | |
| 1.2.5 | Бүтээгдэхүүн хуваах гэрээгээр тухайн жилд төвлөрүүлсэн сургалтын урамшуулал | | | - | | | - | - | - | |
| 1.2.6 | Бүтээгдэхүүн хуваах гэрээнд заасан нөхцлийн дагуу төвлөрүүлсэн талбайн дэнчин | | | - | | | - | - | - | |
| 1.2.7 | Бүтээгдэхүүн хуваах гэрээнд заасан нөхцлийн дагуу төвлөрүүлсэн захиргааны үйлчилгээний шимтгэл | | | - | | | - | - | - | |
| 1.2.8 | Бүтээгдэхүүн хуваах гэрээнд заасан нөхцлийн дагуу төлөөлөгчийн газрын үйл ажиллагааг дэмжсэн төлбөр | | | - | | | - | - | - | |
| 1.2.9 | Агаарын бохирдлын төлбөр | | | - | | | - | - | - | |
| **1.3 Яам, төрийн захиргааны байгууллагад төлсөн үйлчилгээний хөлс, хураамж** | | **-** | **398,418.3** | **(398,418.3)** | **-** | **(398,418.3)** | **-** | **-** | **-** | |
| 1.3.1 | Гаалийн үйлчилгээний хураамж | | | - | | | - | - | - | |
| 1.3.2 | Яам, төрийн захиргааны байгууллагад төлсөн тэмдэгтийн хураамж | | | - | | | - | - | - | |
| 1.3.3 | Яам, төрийн захиргааны байгууллагад төлсөн үйлчилгээний хөлс | | | - | | | - | - | - | |
| 1.3.4 | Гадаадын ажиллах хүч, мэргэжилтний үйлчилгээний хураамж | | 398,418.3 | (398,418.3) | | (398,418.3) | - | - | - | **3** |
| **1.4 Төрийн өмчийн ногдол ашиг** | | **-** | **-** | **-** | **-** | **-** | **-** | **-** | **-** | |
| 1.4.1 | Төрийн өмчийн ногдол ашиг | | | - | | | - | - | - | |
| **1.5 Засгийн газрын орлого ба бусад орлого** | | **-** | **-** | **-** | **-** | **-** | **-** | **-** | **-** | |
| 1.5.1 | Бүтээгдэхүүн хуваах гэрээний дагуу Засгийн газарт ногдох газрын тосны орлого | | | - | | | - | - | - | |
| 1.5.2 | Үүнээс роялти | | | - | | | - | - | - | |
| **1.6 Бусад** | | **-** | **-** | **-** | **-** | **-** | **-** | **-** | **-** | |
| 1.6.1 | Торгууль | | | - | | | - | - | - | |
| **2. Орон нутгийн төсөвт төлсөн албан татвар, төлбөр, хураамж, ногдол ашиг** | | **536.5** | **536.5** | **-** | **-** | **-** | **536.5** | **536.5** | **-** | |
| **2.1 Орон нутгийн төсөвт төлсөн татвар** | | **536.5** | **536.5** | **-** | **-** | **-** | **536.5** | **536.5** | **-** | |
| 2.1.1 | Үл хөдлөх эд хөрөнгийн албан татвар | | | - | | | - | - | - | |
| 2.1.2 | Автотээврийн болон өөрөө явагч хэрэгслийн албан татвар | 536.5 | 536.5 | - | | | 536.5 | 536.5 | - | |
| 2.1.3 | Бусад | | | - | | | - | - | - | |
| **2.2 Төлбөр** | | **-** | **-** | **-** | **-** | **-** | **-** | **-** | **-** | |
| 2.2.1 | Газрын төлбөр | | | - | | | - | - | - | |
| 2.2.2 | Ус, рашаан ашигласны төлбөр | | | - | | | - | - | - | |
| 2.2.3 | Ойгоос хэрэглээний мод, түлээ бэлтгэж, ашигласны төлбөр | | | - | | | - | - | - | |

## Б-100. “Монгол алтай ресорсиз” ХХК

Доорх хүснэгтэд ЗГ болон компаниудаас ОҮИТБС-ын ажлын албанд батлагдсан маягтын дагуу анхлан ирүүлсэн тайланг нэгтгэхэд үүссэн анхны зөрүү, нэгтгэлийн ажлын явцад хийгдсэн тохируулгын дэлгэрэнгүй болон шийдэгдээгүй үлдсэн зөрүүнүүдийг татварын төрөл тус бүр дээр харуулав.

| № | 5476372 | | Анхны нэгтгэл | | Анхны нэгтгэлийн зөрүү, цэвэр | Тохируулга | | Тохируулгын дараа | | Шийдэгдээгүй зөрүү, цэвэр | Тодотгол |
|---|---|---|---|---|---|---|---|---|---|---|---|
| | Үзүүлэлт | | ЗГ | Компани | | ЗГ | Компани | ЗГ | Компани | | |
| 2.2.4 | Түгээмэл тархацтай ашигт малтмалын нөөц ашигласны төлбөр | | | | - | | | - | - | - | |
| 2.2.5 | Гадаадын мэргэжилтэн, ажилчны ажлын байрны төлбөр | | | | - | | | - | - | - | |
| 2.2.6 | Бүтээгдэхүүн хуваах гэрээний дагуу хүлээн авсан дэмжлэг | | | | - | | | - | - | - | |
| 2.2.7 | Ашигт малтмалаас бусад байгалийн баялаг ашиглах зөвшөөрлийн хураамж | | | | - | | | - | - | - | |
| **2.3 Нутгийн захиргааны байгууллагад төлсөн хураамж, үйлчилгээний хөлс** | | | - | - | - | - | - | - | - | - | |
| 2.3.1 | Орон нутгийн төсөвт төлсөн тэмдэгтийн хураамж | | | | - | | | - | - | - | |
| 2.3.2 | Нутгийн захиргааны байгууллагад төлсөн үйлчилгээний хөлс | | | | - | | | - | - | - | |
| **2.4 Орон нутгийн төрийн өмчийн ногдол ашиг** | | | - | - | - | - | - | - | - | - | |
| 2.4.1 | Орон нутгийн төрийн өмчийн ногдол ашиг | | | | - | | | - | - | - | |
| **2.5 Бусад** | | | - | - | - | - | - | - | - | - | |
| 2.5.1 | Торгууль | | | | - | | | - | - | - | |
| **3. Бусад төлбөр ба зардал** | | | - | **16,210.8** | **(16,210.8)** | **1,000.0** | **(15,210.8)** | **1,000.0** | **1,000.0** | - | |
| **3.1 Байгаль хамгаалах зардлын урьдчилгаа** | | | - | **1,000.0** | **(1,000.0)** | **1,000.0** | - | **1,000.0** | **1,000.0** | - | |
| 3.1.1 | Байгаль хамгаалах зардлын 50 хувийг тусгай дансанд шилжүүлсэн дүн | | | 1,000.0 | (1,000.0) | 1,000.0 | | 1,000.0 | 1,000.0 | - | |
| **3.2 Төрийн байгууллагад өгсөн хандив, дэмжлэг** | | | - | **15,210.8** | **(15,210.8)** | - | **(15,210.8)** | - | - | - | |
| 3.2.1 | Яам, агентлагт өгсөн | Мөнгөн хандив, дэмжлэг | | | - | | | - | - | - | |
| 3.2.2 | | Мөнгөн бус хандив, дэмжлэг | | | - | | | - | - | - | |
| 3.2.3 | Аймаг, нийслэлд өгсөн | Мөнгөн хандив, дэмжлэг | | | - | | | - | - | - | |
| 3.2.4 | | Мөнгөн бус хандив, дэмжлэг | | | - | | | - | - | - | |
| 3.2.5 | Сум, дүүрэгт өгсөн | Мөнгөн хандив, дэмжлэг | | 15,210.8 | (15,210.8) | | (15,210.8) | - | - | - | **4** |
| 3.2.6 | | Мөнгөн бус хандив, дэмжлэг | | | - | | | - | - | - | |
| 3.2.7 | Бусад байгууллагад өгсөн | Мөнгөн хандив, дэмжлэг | | | - | | | - | - | - | |
| 3.2.8 | | Мөнгөн бус хандив, дэмжлэг | | | - | | | - | - | - | |
| | **Нийт дүн** | | **234,297.0** | **640,484.3** | **(406,187.3)** | **1,000.0** | **(405,187.3)** | **235,297.0** | **235,297.0** | - | |

ЗГ-ын байгууллагын тайлагнасан дүн компанийн дүнгээс (+) их, (-) бага -

ЗГ-ын байгууллагын тайлагнасан дүн компанийн дүнгээс их -

Компанийн тайлагнасан дүн ЗГ-ын байгууллагын тайлагнасан дүнгээс их -

**Цэвэр зөрүү**

**Б-100. “Монгол алтай ресорсиз” ХХК**
**Товч танилцуулга**

“Монгол алтай ресорсиз” ХХК нь Баян-Өлгий аймгийн Алтай, Буянт, Сагсай сумдад өнгөт металлын хайгуул хийх нэг лицензийн эрхтэйгээр үйл ажиллагаа явуулж байгаа, хувийн өмчит аж ахуй нэгж байгууллага юм. Тус компанийн оффис СББ-ийн I хороо, Мидтаун Оффис Центр, 2-р давхарт байрлаж байна.
Компани Сүхбаатар дүүргийн татварын хэлтэст бүртгэлтэй.

**Засгийн газрын хүлээн авсан орлого болон Компанийн төлсөн төлбөрүүд хоорондын зөрүү**

Хийгдсэн тохируулгууд болон шийдэгдээгүй үлдсэн зөрүүнүүдийн талаарх тайлбарыг дор харуулав.

1. **Аж ахуй нэгжийн орлогын албан татвар**
   Анхны тайланд ЗГ тусгасан ч, компани тайлагнаагүйгээс анхны зөрүү үүссэн. Нэгтгэл тайлангийн ажлын явцад компани дэлгэрэнгүй мэдээллээр залруулж ирүүлсний дагуу компанийн дүнг нэмж тохируулсан.

2. **Аж ахуйн нэгжээс төлсөн ажиллагсдын нийгмийн болон эрүүл мэндийн даатгалын шимтгэл**
   Анхны тайланд ЗГ, компани аль аль нь тусгасан ч, компани дутуу тайлагнаж ирүүлснээс анхны зөрүү үүссэн. Нэгтгэл тайлангийн ажлын явцад компани дэлгэрэнгүй мэдээллээр өмнө тайлагнасан дүнгээ нэмэгдүүлж ирүүлсэн тул компанийн дүнг нэмж тохируулсан.

3. **Гадаадын ажиллах хүч, мэргэжилтний үйлчилгээний хураамж**
   ЗГ анхны тайланд гадаадын ажиллах хүч, мэргэжилтний үйлчилгээний хураамжийг тайлагнаагүй, компани тайлагнаж ирүүлснээр томоохон зөрүү үүсссэн ба компани нь нэгтгэл тайлангийн ажлын явцад өмнө тайлагнасан дүнгээ хасч ирүүлсэн тул компанийн дүнгээс хасч тохируулсан.

4. **Төрийн байгууллагад өгсөн хандив, дэмжлэг**
   **Сум дүүрэгт өгсөн мөнгөн хандив, дэмжлэг**
   Анхны тайланд ЗГ тайлагнаагүй, компани тайлагнаж ирүүлснээр анхны зөрүү үүссэн. Нэгтгэл тайлангийн ажлын явцад компани өмнө тайлагнасан дүнгээ хасч ирүүлсэн тул компанийн дүнгээс хасч тохируулсан.

**Òî äðóóëãà:**
Тайлагнасан дүнгийн талаархи дэлгэрэнгүй мэдээлэл хүссэн албан бичгийг компанид 2012 оны 08 дугаар сарын 16-нд илгээж, хариуг 10 дугаар сарын 15-нд авсан. ЗГ-ын дэлгэрэнгүй мэдээллийг холбогдох байгууллагуудаас гаргуулан авч, хандив, дэмжлэгийн талаар ЗГ-ын байгууллагуудад албан бичгийг 2012 оны 09 дүгээр сарын 26-нд хүргүүлсэн. ЗГ-ын байгууллагууд болон компани руу утсаар шаардаж холбогдох мэдээллийг авч ажилласан.

**Õóðààí ãóé òàéëáàð:**

Хоёр талаас шаардлагатай мэдээллүүдийг бүрэн хэмжээнд авч ажилласны үр дүнд тус компанийн хувьд шийдвэрлэгдээгүй зөрүү үүсээгүй байна.

## Б-101 "Монгол газар" ХХК

Доорх хүснэгтэд ЗГ болон компаниудаас ОУИТБС-ын ажлын албанд батлагдсан маягтын дагуу анхлан ирүүлсэн тайланг нэгтгэхэд үүссэн анхны зөрүү, нэгтгэлийн ажлын явцад хийгдсэн тохируулгын дэлгэрэнгүй болон шийдэгдээгүй үлдсэн зөрүүнүүдийг татварын төрөл тус бүр дээр харуулав.

| № | 2027615 Үзүүлэлт | Анхны нэгтгэл | | Анхны нэгтгэлийн зөрүү,цэвэр | Тохируулга | | Тохируулгын дараа | | Шийдвэрлэгдэ эгүй зөрүү,цэвэр | тодотгол |
|---|---|---|---|---|---|---|---|---|---|---|
| | | ЗГ | Компани | | ЗГ | Компани | ЗГ | Компани | | |
| **1. Улсын төсөвт төлсөн албан татвар, төлбөр, хураамж, ногдол ашиг** | | **288,464.0** | **-** | **288,464.0** | **(1,307.6)** | **287,156.4** | **287,156.4** | **287,156.4** | **-** | |
| **1.1 Татвар, хураамж** | | **168,979.2** | **-** | **168,979.2** | **(1,307.6)** | **167,671.6** | **167,671.6** | **167,671.6** | **-** | |
| 1.1.1 | Аж ахуйн нэгжийн орлогын албан татвар | 50.0 | | 50.0 | | 50.0 | 50.0 | 50.0 | - | 1 |
| 1.1.2 | Гаалийн албан татвар | | | - | | | - | - | - | |
| 1.1.3 | Нэмэгдсэн өртгийн албан татвар | 50.0 | | 50.0 | | 50.0 | 50.0 | 50.0 | - | 2 |
| 1.1.4 | Автобинзен, дизелийн түлшний онцгой албан татвар | | | - | | | - | - | - | |
| 1.1.5 | Автобинзен, дизелийн түлшний албан татвар | | | - | | | - | - | - | |
| 1.1.6 | Ашигт малтмалын нөөц ашигласны төлбөр болон нэмэлт төлбөр | | | - | | | - | - | - | |
| 1.1.7 | Ашигт малтмалын ашиглалтын болон хайгуулын тусгай зөвшөөрлийн төлбөр | 11,430.7 | | 11,430.7 | (1,307.6) | 10,123.1 | 10,123.1 | 10,123.1 | - | 3 |
| 1.1.8 | Зарим бүтээгдэхүүний үнийн өсөлтийн албан татвар | | | - | | | - | - | - | |
| 1.1.9 | Цөмийн төхөөрөмж барих, өөрчлөх, шинэчлэх, ашиглалтаас гаргах, ашиглах тусгай зөвшөөрлийн улсын тэмдэгтийн хураамж | | | - | | | - | - | - | |
| 1.1.10 | Цөмийн бодис эзэмших, ашиглах, худалдах, импортлох,экспортлох, тээвэрлэх, хаягдлыг булах тусгай зөвшөөрлийн улсын тэмдэгтийн хураамж | | | - | | | - | - | - | |
| 1.1.11 | Цацраг идэвхт ашигт малтмал импортлох, экспортлох, тээвэрлэх, хаягдлыг булах, ашиглалтын дараа газар нөхөн сэргээх тусгай зөвшөөрлийн улсын тэмдэгтийн хураамж | | | - | | | - | - | - | |
| 1.1.12 | Цацрагийн үүсгүүрийг эзэмших, ашиглах, худалдах, угсрах, байрлуулах, түрээслэх, үйлдвэрлэх, ашиглалтаас гаргах, задлах, хадгалах, тээвэрлэх, импортлох, экспортлох, хаягдлыг булах, идэвхийг сулруулах болон түүнтэй холбогдсон бусад үйл ажиллагаа эрхлэх тусгай зөвшөөрлийн улсын тэмдэгтийн хураамж | | | - | | | - | - | - | |
| 1.1.13 | Аж ахуйн нэгжээс төлсөн ажиллагсдын нийгмийн болон эрүүл мэндийн даатгалын шимтгэл | 157,448.5 | | 157,448.5 | | 157,448.5 | 157,448.5 | 157,448.5 | - | 4 |
| **1.2 Төлбөр** | | **84.8** | **-** | **84.8** | **-** | **84.8** | **84.8** | **84.8** | **-** | |
| 1.2.1 | Улсын төсвийн хөрөнгөөр хайгуул хийсэн ордны нөхөн төбөр | | | - | | | - | - | - | |
| 1.2.2 | Гадаадын мэргэжилтэн, ажилчны ажлын байрны төлбөр | | | - | | | - | - | - | |
| 1.2.3 | Бүтээгдэхүүн хуваах гэрээнд тухайн жилд гарын үсэг зурсаны урамшуулал | | | - | | | - | - | - | |

## Б-101 "Монгол газар" ХХК

Доорх хүснэгтэд ЗГ болон компаниудаас ОУИТБС-ын ажлын албанд батлагдсан маягтын дагуу анхлан ирүүлсэн тайланг нэгтгэхэд үүссэн анхны зөрүү, нэгтгэлийн ажлын явцад хийгдсэн тохируулгын дэлгэрэнгүй болон шийдэгдээгүй үлдсэн зөрүүнүүдийг татварын төрөл тус бүр дээр харуулав.

| № | 2027615 | Анхны нэгтгэл | | Анхны нэгтгэлийн зөрүү,цэвэр | Тохируулга | | Тохируулгын дараа | | Шийдвэрлэгдэ эгүй зөрүү,цэвэр | тодотгол |
|---|---|---|---|---|---|---|---|---|---|---|
| | Үзүүлэлт | ЗГ | Компани | | ЗГ | Компани | ЗГ | Компани | | |
| 1.2.4 | Бүтээгдэхүүн хуваах гэрээгээр олборлолт эхэлсэний урамшуулал | | | - | | | - | - | - | |
| 1.2.5 | Бүтээгдэхүүн хуваах гэрээгээр тухайн жилд төвлөрүүлсэн сургалтын урамшуулал | | | - | | | - | - | - | |
| 1.2.6 | Бүтээгдэхүүн хуваах гэрээнд заасан нөхцлийн дагуу төвлөрүүлсэн талбайн дэнчин | | | - | | | - | - | - | |
| 1.2.7 | Бүтээгдэхүүн хуваах гэрээнд заасан нөхцлийн дагуу төвлөрүүлсэн захиргааны үйлчилгээний шимтгэл | | | - | | | - | - | - | |
| 1.2.8 | Бүтээгдэхүүн хуваах гэрээнд заасан нөхцлийн дагуу төлөөлөгчийн газрын үйл ажиллагааг дэмжсэн төлбөр | | | - | | | - | - | - | |
| 1.2.9 | Агаарын бохирдлын төлбөр | 84.8 | | 84.8 | | 84.8 | 84.8 | 84.8 | - | 5 |
| **1.3 Яам, төрийн захиргааны байгууллагад төлсөн үйлчилгээний хөлс, хураамж** | | - | - | - | - | - | - | - | - | |
| 1.3.1 | Гаалийн үйлчилгээний хураамж | | | - | | | - | - | - | |
| 1.3.2 | Яам, төрийн захиргааны байгууллагад төлсөн тэмдэгтийн хураамж | | | - | | | - | - | - | |
| 1.3.3 | Яам, төрийн захиргааны байгууллагад төлсөн үйлчилгээний хөлс | | | - | | | - | - | - | |
| 1.3.4 | Гадаадын ажиллах хүч, мэргэжилтний үйлчилгээний хураамж | | | - | | | - | - | - | |
| **1.4 Төрийн өмчийн ногдол ашиг** | | - | - | - | - | - | - | - | - | |
| 1.4.1 | Төрийн өмчийн ногдол ашиг | | | - | | | - | - | - | |
| **1.5 Засгийн газрын орлого ба бусад орлого** | | - | - | - | - | - | - | - | - | |
| 1.5.1 | Бүтээгдэхүүн хуваах гэрээний дагуу Засгийн газарт ногдох газрын тосны орлого | | | - | | | - | - | - | |
| 1.5.2 | Үүнээс роялти | | | - | | | - | - | - | |
| **1.6 Бусад** | | **119,400.0** | **-** | **119,400.0** | **-** | **119,400.0** | **119,400.0** | **119,400.0** | **-** | |
| 1.6.1 | Торгууль | 119,400.0 | | 119,400.0 | | 119,400.0 | 119,400.0 | 119,400.0 | - | 6 |
| **2. Орон нутгийн төсөвт төлсөн албан татвар, төлбөр, хураамж, ногдол ашиг** | | **4,369.4** | **-** | **4,369.4** | **-** | **4,369.4** | **4,369.4** | **4,369.4** | **-** | |
| **2.1 Орон нутгийн төсөвт төлсөн татвар** | | **4,369.4** | **-** | **4,369.4** | **-** | **4,369.4** | **4,369.4** | **4,369.4** | **-** | |
| 2.1.1 | Үл хөдлөх эд хөрөнгийн албан татвар | | | - | | | - | - | - | |
| 2.1.2 | Автотээврийн болон өөрөө явагч хэрэгслийн албан татвар | 4,369.4 | | 4,369.4 | | 4,369.4 | 4,369.4 | 4,369.4 | - | 7 |
| 2.1.3 | Бусад | | | - | | | - | - | - | |
| **2.2 Төлбөр** | | - | - | - | - | - | - | - | - | |

## Б-101 "Монгол газар" ХХК

Доорх хүснэгтэд ЗГ болон компаниудаас ОУИТБС-ын ажлын албанд батлагдсан маягтын дагуу анхлан ирүүлсэн тайланг нэгтгэхэд үүссэн анхны зөрүү, нэгтгэлийн ажлын явцад хийгдсэн тохируулгын дэлгэрэнгүй болон шийдэгдээгүй үлдсэн зөрүүнүүдийг татварын төрөл тус бүр дээр харуулав.

| № | 2027615 | | Анхны нэгтгэл | | Анхны нэгтгэлийн зөрүү,цэвэр | Тохируулга | | Тохируулгын дараа | | Шийдвэрлэгдэ эгүй зөрүү,цэвэр | тодотгол |
|---|---|---|---|---|---|---|---|---|---|---|---|
| | Үзүүлэлт | | ЗГ | Компани | | ЗГ | Компани | ЗГ | Компани | | |
| 2.2.1 | Газрын төлбөр | | | | - | | | - | - | - | |
| 2.2.2 | Ус, рашаан ашигласны төлбөр | | | | - | | | - | - | - | |
| 2.2.3 | Ойгоос хэрэглээний мод, түлээ бэлтгэж, ашигласны төлбөр | | | | - | | | - | - | - | |
| 2.2.4 | Түгээмэл тархацтай ашигт малтмалын нөөц ашигласны төлбөр | | | | - | | | - | - | - | |
| 2.2.5 | Гадаадын мэргэжилтэн, ажилчны ажлын байрны төлбөр | | | | - | | | - | - | - | |
| 2.2.6 | Бүтээгдэхүүн хуваах гэрээний дагуу хүлээн авсан дэмжлэг | | | | - | | | - | - | - | |
| 2.2.7 | Ашигт малтмалаас бусад байгалийн баялаг ашиглах зөвшөөрлийн хураамж | | | | - | | | - | - | - | |
| **2.3 Нутгийн захиргааны байгууллагад төлсөн хураамж, үйлчилгээний хөлс** | | | - | - | - | - | - | - | - | - | |
| 2.3.1 | Орон нутгийн төсөвт төлсөн тэмдэгтийн хураамж | | | | - | | | - | - | - | |
| 2.3.2 | Нутгийн захиргааны байгууллагад төлсөн үйлчилгээний хөлс | | | | - | | | - | - | - | |
| **2.4 Орон нутгийн төрийн өмчийн ногдол ашиг** | | | - | - | - | - | - | - | - | - | |
| 2.4.1 | Орон нутгийн төрийн өмчийн ногдол ашиг | | | | - | | | - | - | - | |
| **2.5 Бусад** | | | - | - | - | - | - | - | - | - | |
| 2.5.1 | Торгууль | | | | - | | | - | - | - | |
| **3. Бусад төлбөр ба зардал** | | | - | - | - | - | - | - | - | - | |
| **3.1 Байгаль хамгаалах зардлын урьдчилгаа** | | | - | - | - | - | - | - | - | - | |
| 3.1.1 | Байгаль хамгаалах зардлын 50 хувийг тусгай дансанд шилжүүлсэн дүн | | | | - | | | - | - | - | |
| **3.2 Төрийн байгууллагад өгсөн хандив, дэмжлэг** | | | - | - | - | - | - | - | - | - | |
| 3.2.1 | Яам, агентлагт өгсөн | Мөнгөн хандив, дэмжлэг | | | - | | | - | - | - | |
| 3.2.2 | | Мөнгөн бус хандив, дэмжлэг | | | - | | | - | - | - | |
| 3.2.3 | Аймаг, нийслэлд өгсөн | Мөнгөн хандив, дэмжлэг | | | - | | | - | - | - | |
| 3.2.4 | | Мөнгөн бус хандив, дэмжлэг | | | - | | | - | - | - | |
| 3.2.5 | Сум, дүүрэгт өгсөн | Мөнгөн хандив, дэмжлэг | | | - | | | - | - | - | |
| 3.2.6 | | Мөнгөн бус хандив, дэмжлэг | | | - | | | - | - | - | |
| 3.2.7 | Бусад байгууллагад | Мөнгөн хандив, дэмжлэг | | | - | | | - | - | - | |

## Б-101 "Монгол газар" ХХК

Доорх хүснэгтэд ЗГ болон компаниудаас ОУИТБС-ын ажлын албанд батлагдсан маягтын дагуу анхлан ирүүлсэн тайланг нэгтгэхэд үүссэн анхны зөрүү, нэгтгэлийн ажлын явцад хийгдсэн тохируулгын дэлгэрэнгүй болон шийдэгдээгүй үлдсэн зөрүүнүүдийг татварын төрөл тус бүр дээр харуулав.

| № | 2027615 | | Анхны нэгтгэл | | Анхны нэгтгэлийн зөрүү,цэвэр | Тохируулга | | Тохируулгын дараа | | Шийдвэрлэгдээгүй зөрүү,цэвэр | тодотгол |
|---|---|---|---|---|---|---|---|---|---|---|---|
| | Үзүүлэлт | | ЗГ | Компани | | ЗГ | Компани | ЗГ | Компани | | |
| 3.2.8 | өгсөн | Мөнгөн бус хандив, дэмжлэг | | | - | | | - | - | - | |
| | **Нийт дүн** | | **292,833.4** | **-** | **292,833.4** | **(1,307.6)** | **291,525.8** | **291,525.8** | **291,525.8** | **-** | |

ЗГ-ын байгууллагын тайлагнасан дүн компанийн дүнгээс (+) их, бага ( - )

ЗГ-ын байгууллагын тайлагнасан дүн компанийн дүнгээс их

Компанийн тайлагнасан дүн ЗГ-ын байгууллагын тайлагнасан дүнгээс их

**Цэвэр зөрүү**

**Б-101 “Монгол газар” ХХК**

**Товч танилцуулга**
“Монгол газар” ХХК нь Архангай аймгийн Цэнхэр сумнд ашиглалтын 3-н лицензтэй. Тус компани нь Баянгол дүүргийн татварын хэлтэс харъяалагддаг. Тус компанийн оффис нь Баянгол дүүрэг, 20-р хороо, Их үүсгэл компанийн байранд байрладаг.

**Засгийн газрын хүлээн авсан орлого болон Компанийн төлсөн төлбөрүүд хоорондын зөрүү**
Хийгдсэн тохируулгууд болон шийдэгдээгүй үлдсэн зөрүүнүүдийн талаарх тайлбарыг дор харуулав.
Компани нь 2011 онд ОУИТБС-ын тайлангаа Ажлын албанд гаргаж ирүүлээгүй тул татварын төрөл бүрээр анхны зөрүү үүссэн. Иймд зөрүүг шийдэхийн тулд компанид хандаж, ЗГ-т төлсөн нийт татварын дэлгэрэнгүйг гаргуулан авснаар компанийн талд нэмж тохируулан, зөрүүг шийдвэрлэсэн.

**Тодруулга:**
Тайлагнасан дүнгийн талаархи дэлгэрэнгүй мэдээлэл хүссэн албан бичгийг 2012 оны 08 дугаар сарын 16-нд илгээж, хариуг 09 дүгээр сарын 14-нд авсан. ЗГ-ын дэлгэрэнгүй мэдээллийг холбогдох байгууллагуудаас гаргуулан авч, хандив, дэмжлэгийн талаар Төр, засгийн болон төсвийн байгууллагуудад албан бичгийг 2012 оны 09 дүгээр сарын 26-нд хүргүүлсэн. Төр, засгийн, төсвийн, орон нутгийн захиргааны байгууллагууд болон компани руу утсаар шаардаж холбогдох мэдээллийг авч ажилласан.

**Хураангуй тайлбар:**
Хоёр талаас шаардлагатай мэдээллүүдийг бүрэн хэмжээнд авч ажилласаны үр дүнд энэ компанийн хувьд шийдвэрлэгдээгүй зөрүү үүсээгүй байна.

## Б-102. “Монгол металл майнинг” ХХК

Доорх хүснэгтэд ЗГ болон компаниудаас ОУИТБС-ын ажлын албанд батлагдсан маягтын дагуу анхлан ирүүлсэн тайланг нэгтгэхэд үүссэн анхны зөрүү, нэгтгэлийн ажлын явцад хийгдсэн тохируулгын дэлгэрэнгүй болон шийдэгдээгүй үлдсэн зөрүүнүүдийг татварын төрөл тус бүр дээр харуулав.

| № | 5239168 | Анхны нэгтгэл | | Анхны нэгтгэлийн зөрүү, цэвэр | Тохируулга | | Тохируулгын дараа | | Шийдэгдээгүй зөрүү, цэвэр | Тодотгол |
|---|---|---|---|---|---|---|---|---|---|---|
| | Үзүүлэлт | ЗГ | Компани | | ЗГ | Компани | ЗГ | Компани | | |
| **1. Улсын төсөвт төлсөн албан татвар, төлбөр, хураамж, ногдол ашиг** | | **256,921.3** | **393,700.0** | **(136,778.7)** | **3,000.0** | **(135,358.5)** | **259,921.3** | **258,341.5** | **1,579.8** | |
| **1.1 Татвар, хураамж** | | **175,961.7** | **391,800.0** | **(215,838.3)** | **3,000.0** | **(214,418.1)** | **178,961.7** | **177,381.9** | **1,579.8** | |
| 1.1.1 | Аж ахуй нэгжийн орлогын албан татвар | | 3,000.0 | (3,000.0) | 3,000.0 | | 3,000.0 | 3,000.0 | - | **1** |
| 1.1.2 | Гаалийн албан татвар | 369.1 | | 369.1 | | 369.1 | 369.1 | 369.1 | - | **2** |
| 1.1.3 | Нэмэгдсэн өртгийн албан татвар | 775.2 | | 775.2 | | 775.2 | 775.2 | 775.2 | - | **3** |
| 1.1.4 | Автобинзен, дизелийн түлшний онцгой албан татвар | | | - | | | - | - | - | |
| 1.1.5 | Автобинзен, дизелийн түлшний албан татвар | | - | - | | | - | - | - | |
| 1.1.6 | Ашигт малтмалын нөөц ашигласны төлбөр болон нэмэлт төлбөр | 112,266.4 | 332,900.0 | (220,633.6) | | (220,633.6) | 112,266.4 | 112,266.4 | - | **4** |
| 1.1.7 | Ашигт малтмалын ашиглалтын болон хайгуулын тусгай зөвшөөрлийн төлбөр | 6,800.1 | 4,000.0 | 2,800.1 | | 2,800.1 | 6,800.1 | 6,800.1 | - | **5** |
| 1.1.8 | Зарим бүтээгдэхүүний үнийн өсөлтийн албан татвар | | | - | | | - | - | - | |
| 1.1.9 | Цөмийн төхөөрөмж барих, өөрчлөх, шинэчлэх, ашиглалтаас гаргах, ашиглах тусгай зөвшөөрлийн улсын тэмдэгтийн хураамж | | | - | | | - | - | - | |
| 1.1.10 | Цөмийн бодис эзэмших, ашиглах, худалдах, импортлох,экспортлох, тээвэрлэх, хаягдлыг булах тусгай зөвшөөрлийн улсын тэмдэгтийн хураамж | | | - | | | - | - | - | |
| 1.1.11 | Цацраг идэвхт ашигт малтмал импортлох, экспортлох, тээвэрлэх, хаягдлыг булах, ашиглалтын дараа газар нөхөн сэргээх тусгай зөвшөөрлийн улсын тэмдэгтийн хураамж | | | - | | | - | - | - | |
| 1.1.12 | Цацрагийн үүсгүүрийг эзэмших, ашиглах, худалдах, угсрах, байрлуулах, хадгалах, тээвэрлэх, импортлох, экспортлох, хаягдлыг булах, идэвхийг сулруулах болон түүнтэй холбогдсон бусад үйл ажиллагаа эрхлэх тусгай зөвшөөрлийн улсын тэмдэгтийн хураамж | | | - | | | - | - | - | |
| 1.1.13 | Аж ахуйн нэгжээс төлсөн ажиллагсдын нийгмийн болон эрүүл мэндийн даатгалын шимтгэл | 55,750.9 | 51,900.0 | 3,850.9 | | 2,271.1 | 55,750.9 | 54,171.1 | 1,579.8 | **6** |
| **1.2 Төлбөр** | | **1,063.4** | **1,900.0** | **(836.6)** | **-** | **(836.6)** | **1,063.4** | **1,063.4** | **-** | |
| 1.2.1 | Улсын төсвийн хөрөнгөөр хайгуул хийсэн ордны нөхөн төбөр | | | - | | | - | - | - | |
| 1.2.2 | Гадаадын мэргэжилтэн, ажилчны ажлын байрны төлбөр | 1,058.4 | 1,900.0 | (841.6) | | (841.6) | 1,058.4 | 1,058.4 | - | **7** |

## Б-102. “Монгол металл майнинг” ХХК

Доорх хүснэгтэд ЗГ болон компаниудаас ОУИТБС-ын ажлын албанд батлагдсан маягтын дагуу анхлан ирүүлсэн тайланг нэгтгэхэд үүссэн анхны зөрүү, нэгтгэлийн ажлын явцад хийгдсэн тохируулгын дэлгэрэнгүй болон шийдэгдээгүй үлдсэн зөрүүнүүдийг татварын төрөл тус бүр дээр харуулав.

| № | 5239168 | Анхны нэгтгэл | | Анхны нэгтгэлийн зөрүү, цэвэр | Тохируулга | | Тохируулгын дараа | | Шийдэгдээгүй зөрүү, цэвэр | Тодотгол |
|---|---|---|---|---|---|---|---|---|---|---|
| | Үзүүлэлт | ЗГ | Компани | | ЗГ | Компани | ЗГ | Компани | | |
| 1.2.3 | Бүтээгдэхүүн хуваах гэрээнд тухайн жилд гарын үсэг зурсаны урамшуулал | | | - | | | - | - | - | |
| 1.2.4 | Бүтээгдэхүүн хуваах гэрээгээр олборлолт эхэлсэний урамшуулал | | | - | | | - | - | - | |
| 1.2.5 | Бүтээгдэхүүн хуваах гэрээгээр тухайн жилд төвлөрүүлсэн сургалтын урамшуулал | | | - | | | - | - | - | |
| 1.2.6 | Бүтээгдэхүүн хуваах гэрээнд заасан нөхцлийн дагуу төвлөрүүлсэн талбайн дэнчин | | | - | | | - | - | - | |
| 1.2.7 | Бүтээгдэхүүн хуваах гэрээнд заасан нөхцлийн дагуу төвлөрүүлсэн захиргааны үйлчилгээний шимтгэл | | | - | | | - | - | - | |
| 1.2.8 | Бүтээгдэхүүн хуваах гэрээнд заасан нөхцлийн дагуу төлөөлөгчийн газрын үйл ажиллагааг дэмжсэн төлбөр | | | - | | | - | - | - | |
| 1.2.9 | Агаарын бохирдлын төлбөр | 5.0 | | 5.0 | | 5.0 | 5.0 | 5.0 | - | **8** |
| **1.3 Яам, төрийн захиргааны байгууллагад төлсөн үйлчилгээний хөлс, хураамж** | | **79,896.2** | **-** | **79,896.2** | **-** | **79,896.2** | **79,896.2** | **79,896.2** | **-** | |
| 1.3.1 | Гаалийн үйлчилгээний хураамж | 76,648.2 | | 76,648.2 | | 76,648.2 | 76,648.2 | 76,648.2 | - | **9** |
| 1.3.2 | Яам, төрийн захиргааны байгууллагад төлсөн тэмдэгтийн хураамж | | | - | | | - | - | - | |
| 1.3.3 | Яам, төрийн захиргааны байгууллагад төлсөн үйлчилгээний хөлс | 3,200.0 | | 3,200.0 | | 3,200.0 | 3,200.0 | 3,200.0 | - | **10** |
| 1.3.4 | Гадаадын ажиллах хүч, мэргэжилтний үйлчилгээний хураамж | 48.0 | | 48.0 | | 48.0 | 48.0 | 48.0 | - | **10** |
| **1.4 Төрийн өмчийн ногдол ашиг** | | **-** | **-** | **-** | **-** | **-** | - | - | - | |
| 1.4.1 | Төрийн өмчийн ногдол ашиг | | | - | | | - | - | - | |
| **1.5 Засгийн газрын орлого ба бусад орлого** | | **-** | **-** | **-** | **-** | **-** | - | - | - | |
| 1.5.1 | Бүтээгдэхүүн хуваах гэрээний дагуу Засгийн газарт ногдох газрын тосны орлого | | | - | | | - | - | - | |
| 1.5.2 | Үүнээс роялти | | | - | | | - | - | - | |
| **1.6 Бусад** | | **-** | **-** | **-** | **-** | **-** | **-** | **-** | **-** | |
| 1.6.1 | Торгууль | | | - | | | **-** | - | - | |
| **2. Орон нутгийн төсөвт төлсөн албан татвар, төлбөр, хураамж, ногдол ашиг** | | **10,014.7** | **104,300.0** | **(94,285.3)** | **-** | **(94,285.3)** | **10,014.7** | **10,014.7** | **-** | |
| **2.1 Орон нутгийн төсөвт төлсөн татвар** | | **7,270.7** | **102,300.0** | **(95,029.3)** | **-** | **(95,029.3)** | **7,270.7** | **7,270.7** | **-** | |
| 2.1.1 | Үл хөдлөх эд хөрөнгийн албан татвар | | | - | | | - | - | - | |
| 2.1.2 | Автотээврийн болон өөрөө явагч хэрэгслийн албан татвар | 7,270.7 | 7,500.0 | (229.3) | | (229.3) | 7,270.7 | 7,270.7 | - | **11** |

## Б-102. “Монгол металл майнинг” ХХК

Доорх хүснэгтэд ЗГ болон компаниудаас ОУИТБС-ын ажлын албанд батлагдсан маягтын дагуу анхлан ирүүлсэн тайланг нэгтгэхэд үүссэн анхны зөрүү, нэгтгэлийн ажлын явцад хийгдсэн тохируулгын дэлгэрэнгүй болон шийдэгдээгүй үлдсэн зөрүүнүүдийг татварын төрөл тус бүр дээр харуулав.

| № | 5239168 | | Анхны нэгтгэл | | Анхны нэгтгэлийн зөрүү, цэвэр | Тохируулга | | Тохируулгын дараа | | Шийдэгдээгүй зөрүү, цэвэр | Тодотгол |
|---|---|---|---|---|---|---|---|---|---|---|---|
| | Үзүүлэлт | | ЗГ | Компани | | ЗГ | Компани | ЗГ | Компани | | |
| 2.1.3 | Бусад | | | 94,800.0 | (94,800.0) | | (94,800.0) | - | - | - | **12** |
| **2.2 Төлбөр** | | | **2,744.0** | **2,000.0** | **744.0** | **-** | **744.0** | **2,744.0** | **2,744.0** | **-** | |
| 2.2.1 | Газрын төлбөр | | 1,744.0 | 1,000.0 | 744.0 | | 744.0 | 1,744.0 | 1,744.0 | - | **13** |
| 2.2.2 | Ус, рашаан ашигласны төлбөр | | 1,000.0 | 1,000.0 | - | | | 1,000.0 | 1,000.0 | - | |
| 2.2.3 | Ойгоос хэрэглээний мод, түлээ бэлтгэж, ашигласны төлбөр | | | | - | | | - | - | - | |
| 2.2.4 | Түгээмэл тархацтай ашигт малтмалын нөөц ашигласны төлбөр | | | | - | | | - | - | - | |
| 2.2.5 | Гадаадын мэргэжилтэн, ажилчны ажлын байрны төлбөр | | | | - | | | - | - | - | |
| 2.2.6 | Бүтээгдэхүүн хуваах гэрээний дагуу хүлээн авсан дэмжлэг | | | | - | | | - | - | - | |
| 2.2.7 | Ашигт малтмалаас бусад байгалийн баялаг ашиглах зөвшөөрлийн хураамж | | | | - | | | - | - | - | |
| **2.3 Нутгийн захиргааны байгууллагад төлсөн хураамж, үйлчилгээний хөлс** | | | **-** | **-** | **-** | **-** | **-** | **-** | **-** | **-** | |
| 2.3.1 | Орон нутгийн төсөвт төлсөн тэмдэгтийн хураамж | | | | - | | | - | - | - | |
| 2.3.2 | Нутгийн захиргааны байгууллагад төлсөн үйлчилгээний хөлс | | | | - | | | - | - | - | |
| **2.4 Орон нутгийн төрийн өмчийн ногдол ашиг** | | | **-** | **-** | **-** | **-** | **-** | **-** | **-** | **-** | |
| 2.4.1 | Орон нутгийн төрийн өмчийн ногдол ашиг | | | | - | | | - | - | - | |
| **2.5 Бусад** | | | **-** | **-** | **-** | **-** | **-** | **-** | **-** | **-** | |
| 2.5.1 | Торгууль | | | | - | | | - | - | - | |
| **3. Бусад төлбөр ба зардал** | | | **1,000.0** | **38,200.0** | **(37,200.0)** | **22,000.0** | **(15,200.0)** | **23,000.0** | **23,000.0** | **-** | |
| **3.1 Байгаль хамгаалах зардлын урьдчилгаа** | | | **-** | **-** | **-** | **-** | **-** | **-** | **-** | **-** | |
| 3.1.1 | Байгаль хамгаалах зардлын 50 хувийг тусгай дансанд шилжүүлсэн дүн | | | | - | | | - | - | - | |
| **3.2 Төрийн байгууллагад өгсөн хандив, дэмжлэг** | | | **1,000.0** | **38,200.0** | **(37,200.0)** | **22,000.0** | **(15,200.0)** | **23,000.0** | **23,000.0** | **-** | |
| 3.2.1 | Яам, агентлагт өгсөн | Мөнгөн хандив, дэмжлэг | | | - | | | - | - | - | |
| 3.2.2 | | Мөнгөн бус хандив, дэмжлэг | | | - | | | - | - | - | |
| 3.2.3 | Аймаг, нийслэлд өгсөн | Мөнгөн хандив, дэмжлэг | | | - | - | | - | - | - | |
| 3.2.4 | | Мөнгөн бус хандив, дэмжлэг | | | - | | | - | - | - | |
| 3.2.5 | Сум, дүүрэгт | Мөнгөн хандив, дэмжлэг | 1,000.0 | 24,200.0 | (23,200.0) | | (23,200.0) | 1,000.0 | 1,000.0 | - | **14** |

## Б-102. “Монгол металл майнинг” ХХК

Доорх хүснэгтэд ЗГ болон компаниудаас ОУИТБС-ын ажлын албанд батлагдсан маягтын дагуу анхлан ирүүлсэн тайланг нэгтгэхэд үүссэн анхны зөрүү, нэгтгэлийн ажлын явцад хийгдсэн тохируулгын дэлгэрэнгүй болон шийдэгдээгүй үлдсэн зөрүүнүүдийг татварын төрөл тус бүр дээр харуулав.

| № | 5239168 | | Анхны нэгтгэл | | Анхны нэгтгэлийн зөрүү, цэвэр | Тохируулга | | Тохируулгын дараа | | Шийдэгдээгүй зөрүү, цэвэр | Тодотгол |
|---|---|---|---|---|---|---|---|---|---|---|---|
| | Үзүүлэлт | | ЗГ | Компани | | ЗГ | Компани | ЗГ | Компани | | |
| 3.2.6 | өгсөн | Мөнгөн бус хандив, дэмжлэг | | | - | | | - | - | - | |
| 3.2.7 | Бусад байгууллагад өгсөн | Мөнгөн хандив, дэмжлэг | | 14,000.0 | (14,000.0) | 22,000.0 | 8,000.0 | 22,000.0 | 22,000.0 | - | **14** |
| 3.2.8 | | Мөнгөн бус хандив, дэмжлэг | | | - | | | - | - | - | |
| | **Нийт дүн** | | **267,936.0** | **536,200.0** | **(268,264.0)** | **25,000.0** | **(244,843.8)** | **292,936.0** | **291,356.2** | **1,579.8** | |

| | |
|---|---|
| ЗГ-ын байгууллагын тайлагнасан дүн компанийн дүнгээс (+) их, (-) бага | - |
| ЗГ-ын байгууллагын тайлагнасан дүн компанийн дүнгээс их | 1,579.8 |
| Компанийн тайлагнасан дүн ЗГ-ын байгууллагын тайлагнасан дүнгээс их | - . |
| **Цэвэр зөрүү** | **1,579.8** |

**Б-102. “Монгол металл майнинг” ХХК**
**Товч танилцуулга**

“Монгол металл майнинг” ХХЗК нь Булган аймгийн Бүрэгхангай суманд төмрийн хүдэр олборлолтын 2, хайгуулын 2 лицензийн эрхтэйгээр үйл ажиллагаа явуулж байгаа, хувийн өмчит аж ахуй нэгж байгууллага юм. Тус компанийн оффис ХУД, 2-р хороо, Сор ХХК-ний байр /Арьс ширний үйлдвэрийн хашаанд/-нд байрлаж байна.
Компани Хан-Уул дүүргийн татварын хэлтэст бүртгэлтэй.

**Засгийн газрын хүлээн авсан орлого болон Компанийн төлсөн төлбөрүүд хоорондын зөрүү**

Хийгдсэн тохируулгууд болон шийдэгдээгүй үлдсэн зөрүүнүүдийн талаарх тайлбарыг дор харуулав.

1. **Аж ахуй нэгжийн орлогын албан татвар**
   Анхны тайланд компани нь тайлагнасан, ЗГ тайлагнаагүй ба нэгтгэл тайлангийн ажлын явцад СББ-ийн татварын хэлтсээс ирсэн алдагдал шилжүүлэх тухай албан бичигт үндэслэн ЗГ-ын дүнг нэмж тохируулсан.

2. **Гаалийн албан татвар**
   Анхны тайланд ЗГ тусгасан, компани тусгаж ирүүлээгүйгээс анхны зөрүү үүссэн. Нэгтгэл тайлангийн ажлын явцад компани дэлгэрэнгүй мэдээллээр ЗГ-ын дүнгээс зөрүүгүй тайлагнаж ирүүлсэн тул уг мэдээлэлд үндэслэн компанийн дүнг тохируулсан.

3. **Нэмэгдсэн өртгийн албан татвар**
   Анхны тайланд ЗГ тусгасан, компани тусгаж ирүүлээгүйгээс анхны зөрүү үүссэн. Нэгтгэл тайлангийн ажлын явцад компани дэлгэрэнгүй мэдээллээр ЗГ-ын дүнгээс зөрүүгүй тайлагнаж ирүүлсэн тул уг мэдээлэлд үндэслэн компанийн дүнг тохируулсан.

4. **Ашигт малтмалын нөөц ашигласны төлбөр болон нэмэлт төлбөр**
   Анхны тайланд компани, ЗГ аль аль нь тайлагнаж ирүүлсэн ба компани илүү тайлагнаж ирүүлснээр анхны зөрүү үүссэн. Нэгтгэл тайлангийн ажлын явцад компани дэлгэрэнгүй мэдээллээр анхны тайлагнасан дүнгээ бууруулж ирүүлснээр компанийн дүнгээс хасч тохируулсан.

5. **Ашигт малтмалын ашиглалтын болон хайгуулын тусгай зөвшөөрлийн төлбөр**
   Анхны тайланд компани, ЗГ аль аль нь тайлагнаж ирүүлсэн ба компани дутуу тайлагнаж ирүүлснээр анхны зөрүү үүссэн. Нэгтгэл тайлангийн ажлын явцад компани дэлгэрэнгүй мэдээллээр анхны тайлагнасан дүнгээ өсгөж ирүүлснээр компанийн дүнг нэмж тохируулсан. Мөн компанийн тайлагнасан дүн ЗГ-ын дүнгээс 426.9 мянган төгрөгөөр дутуу тайлагнасан байсан нь ханшийн зөрүү учир ЗГ-ын дүнд үндэслэн компанийн дүн дээр нэмж тохируулсан.

6. **Аж ахуйн нэгжээс төлсөн ажиллагсдын нийгмийн болон эрүүл мэндийн даатгалын шимтгэл**
   Нийгмийн болон ЭМДШ-ийн ЗГ болон компани талаас ирүүлсэн тайланг нэгтгэхэд анхны зөрүү үүссэн ба зөрүүгийн шалтгааныг тодруулахаар 2 талд дахин хандаж, ирүүлсэн гүйлгээний задаргааг тулгаж үзэхэд 1,579.8 төгрөгийг зөрүү гарсан ба, зөрүүгийн шалтгааныг тодорхойлж чадаагүй.

7. **Гадаадын мэргэжилтэн, ажилчны ажлын байрны төлбөр**
   Анхны тайланд компани, ЗГ аль аль нь тайлагнаж ирүүлсэн ба компани илүү тайлагнаж ирүүлснээр анхны зөрүү үүссэн. Нэгтгэл тайлангийн ажлын явцад компани дэлгэрэнгүй мэдээллээр анхны тайлагнасан дүнгээ бууруулж ирүүлснээр компанийн дүнгээс хасч тохируулсан.

8. **Агаарын бохирдлын төлбөр**
   Компани нь анхны тайланд агаарын бохирдлын төлбөрийг тайлагнаагүй ба нэгтгэл тайлангийн ажлын явцад дэлгэрэнгүй мэдээллээр компанийн дүнг нэмж тохируулаа.

9. **Гаалийн үйлчилгээний хураамж**
   Анхны тайланд ЗГ тайлагнаж ирүүлсэн ч компани тайлагнаагүй тул анхны зөрүү үүссэн. Нэгтгэл тайлангийн ажлын явцад компани дэлгэрэнгүй мэдээллээр ЗГ-ын дүнгээс зөрүүгүй тайлагнаж ирүүлсэн тул компанийн дүнг тохируулсан болно.

10. **Яам, төрийн захиргааны байгууллагад төлсөн үйлчилгээний хөлс, хураамж**
    Анхны тайланд ЗГ тайлагнаж ирүүлсэн ч компани тайлагнаагүй тул анхны зөрүү үүссэн. Нэгтгэл тайлангийн ажлын явцад компани дэлгэрэнгүй мэдээллээр ЗГ-ын дүнгээс зөрүүгүй тайлагнаж ирүүлсэн тул компанийн дүнг тохируулсан болно.

**11. Автотээврийн болон өөрөө явагч хэрэгслийн албан татвар**

Анхны тайланд компани, ЗГ аль аль нь тайлагнаж ирүүлсэн ба компани илүү тайлагнаж ирүүлснээр анхны зөрүү үүссэн. Нэгтгэл тайлангийн ажлын явцад компани дэлгэрэнгүй мэдээллээр анхны тайлагнасан дүнгээ бууруулж ирүүлснээр компанийн дүнгээс хасч тохируулсан.

**12. Бусад**

Компани энэ ангилалд ХХОАТ-аа тусгаж ирүүлсэн ба тухайн мөнгөн урсгал манай тайланд хамаарахгүй учир компанийн дүнгээс хасч тохируулсан.

**13. Газрын төлбөр**

Анхны тайланд компани, ЗГ аль аль нь тайлагнаж ирүүлсэн ба компани дутуу тайлагнаж ирүүлснээр анхны зөрүү үүссэн. Нэгтгэл тайлангийн ажлын явцад компани дэлгэрэнгүй мэдээллээр анхны тайлагнасан дүнгээ өсгөж ирүүлснээр компанийн дүнг нэмж тохируулсан.

**14. Төрийн байгууллагад өгсөн хандив, дэмжлэг**

**Сум дүүрэгт өгсөн мөнгөн хандив, дэмжлэг:**

Анхны тайланд компани тухайн дүнг өндөр дүнгээр ирүүлснээр томоохон зөрүү гарсан ба нэгтгэл тайланд залруулж ирүүлснээр компанийн дүнгээс хасч тохируулсан.

**Бусад байгууллагад өгсөн мөнгөн хандив, дэмжлэг:**

Компани “Булган АЗЗА” ТӨХК нд зам засах хандив өгсөн бөгөөд тухайн дүнг энэ ангилалд тайлагнаж ирүүлсэн. Тухайн хандивыг баталгаажуулах зорилгоор “Булган АЗЗА” ТӨХК нд албан бичиг хүргүүлснээр дээрх хандивын дүн баталгаажиж ирсэн ба компанийн дүнгээс илүү дүнгээр ирсэн. Тиймээс тухайн дүнгээр засгийн газрын дүнг тохируулж, ЗГ ын дүнд үндэслэж компанийн дүн дээр нэмж тохируулсан.

**Òî äðóóëãà:**

Тайлагнасан дүнгийн талаархи дэлгэрэнгүй мэдээлэл хүссэн албан бичгийг компанид 2012 оны 08 дугаар сарын 22-нд илгээж, хариуг 10 дугаар сарын 10-нд авсан. ЗГ-ын дэлгэрэнгүй мэдээллийг холбогдох байгууллагуудаас гаргуулан авч, хандив, дэмжлэгийн талаар ЗГ-ын байгууллагуудад албан бичгийг 2012 оны 09 дүгээр сарын 26-нд хүргүүлсэн. ЗГ-ын байгууллагууд болон компани руу утсаар шаардаж холбогдох мэдээллийг авч ажилласан.

**Õóðàíãóé òàéëáàð:**

Хоёр талаас шаардлагатай мэдээллүүдийг ажилласан ба компани засгийн газрын тайлагнасан аж ахуйн нэгжээс төлсөн ажиллагсдын нийгмийн болон эрүүл мэндийн даатгалын шимтгэлийн 1,579.8 мянган төгрөгийг хувьд шийдвэрлэгдээгүй зөрүү үүсээгүй байна.

## Б-103. “Монгол ураниум ресурс” ХХК

Доорх хүснэгтэд ЗГ болон компаниудаас ОҮИТБС-ын ажлын албанд батлагдсан маягтын дагуу анхлан ирүүлсэн тайланг нэгтгэхэд үүссэн анхны зөрүү, нэгтгэлийн ажлын явцад хийгдсэн тохируулгын дэлгэрэнгүй болон шийдэгдээгүй үлдсэн зөрүүнүүдийг татварын төрөл тус бүр дээр харуулав.

| № | 5150884 | Анхны нэгтгэл | | Анхны нэгтгэлийн зөрүү, цэвэр | Тохируулга | | Тохируулгын дараа | | Шийдэгдээгүй зөрүү, цэвэр | Тодотгол |
|---|---|---|---|---|---|---|---|---|---|---|
| | Үзүүлэлт | ЗГ | Компани | | ЗГ | Компани | ЗГ | Компани | | |
| **1. Улсын төсөвт төлсөн албан татвар, төлбөр, хураамж, ногдол ашиг** | | **209,108.3** | **184,648.6** | **24,459.7** | **-** | **12,611.7** | **209,108.3** | **197,260.3** | **11,848.0** | |
| **1.1 Татвар, хураамж** | | **203,004.3** | **183,248.2** | **19,756.1** | **-** | **7,908.1** | **203,004.3** | **191,156.3** | **11,848.0** | |
| 1.1.1 | Аж ахуй нэгжийн орлогын албан татвар | 3,000.0 | | 3,000.0 | | 3,000.0 | 3,000.0 | 3,000.0 | - | **1** |
| 1.1.2 | Гаалийн албан татвар | | | - | | | - | - | - | |
| 1.1.3 | Нэмэгдсэн өртгийн албан татвар | | | - | | | - | - | - | |
| 1.1.4 | Автобинзен, дизелийн түлшний онцгой албан татвар | | | - | | | - | - | - | |
| 1.1.5 | Автобинзен, дизелийн түлшний албан татвар | | | - | | | - | - | - | |
| 1.1.6 | Ашигт малтмалын нөөц ашигласны төлбөр болон нэмэлт төлбөр | | | - | | | - | - | - | |
| 1.1.7 | Ашигт малтмалын ашиглалтын болон хайгуулын тусгай зөвшөөрлийн төлбөр | 186,222.0 | 174,374.0 | 11,848.0 | | | 186,222.0 | 174,374.0 | 11,848.0 | |
| 1.1.8 | Зарим бүтээгдэхүүний үнийн өсөлтийн албан татвар | | | - | | | - | - | - | |
| 1.1.9 | Цөмийн төхөөрөмж барих, өөрчлөх, шинэчлэх, ашиглалтаас гаргах, ашиглах тусгай зөвшөөрлийн улсын тэмдэгтийн хураамж | | | - | | | - | - | - | |
| 1.1.10 | Цөмийн бодис эзэмших, ашиглах, худалдах, импортлох,экспортлох, тээвэрлэх, хаягдлыг булах тусгай зөвшөөрлийн улсын тэмдэгтийн хураамж | | | - | | | **-** | **-** | - | |
| 1.1.11 | Цацраг идэвхт ашигт малтмал импортлох, экспортлох, тээвэрлэх, хаягдлыг булах, ашиглалтын дараа газар нөхөн сэргээх тусгай зөвшөөрлийн улсын тэмдэгтийн хураамж | | | - | | | **-** | **-** | - | |
| 1.1.12 | Цацрагийн үүсгүүрийг эзэмших, ашиглах, худалдах, угсрах, байрлуулах, түрээслэх, үйлдвэрлэх, ашиглалтаас гаргах, задлах, хадгалах, тээвэрлэх, импортлох, экспортлох, хаягдлыг булах, идэвхийг сулруулах болон түүнтэй холбогдсон бусад үйл ажиллагаа эрхлэх тусгай зөвшөөрлийн улсын тэмдэгтийн хураамж | | | - | | | **-** | **-** | - | |
| 1.1.13 | Аж ахуйн нэгжээс төлсөн ажиллагсдын нийгмийн болон эрүүл мэндийн даатгалын шимтгэл | 13,782.3 | 8,874.2 | 4,908.1 | | 4,908.1 | 13,782.3 | 13,782.3 | - | **2** |
| **1.2 Төлбөр** | | **-** | **-** | **-** | **-** | **-** | **-** | **-** | **-** | |
| 1.2.1 | Улсын төсвийн хөрөнгөөр хайгуул хийсэн ордны нөхөн төбөр | | | **-** | | | **-** | **-** | **-** | |
| 1.2.2 | Гадаадын мэргэжилтэн, ажилчны ажлын байрны төлбөр | | | - | | | **-** | - | - | |
| 1.2.3 | Бүтээгдэхүүн хуваах гэрээнд тухайн жилд гарын үсэг зурсаны урамшуулал | | | **-** | | | **-** | **-** | **-** | |

## Б-103. “Монгол ураниум ресурс” ХХК

Доорх хүснэгтэд ЗГ болон компаниудаас ОУИТБС-ын ажлын албанд батлагдсан маягтын дагуу анхлан ирүүлсэн тайланг нэгтгэхэд үүссэн анхны зөрүү, нэгтгэлийн ажлын явцад хийгдсэн тохируулгын дэлгэрэнгүй болон шийдэгдээгүй үлдсэн зөрүүнүүдийг татварын төрөл тус бүр дээр харуулав.

| № | 5150884 | Анхны нэгтгэл | | Анхны нэгтгэлийн зөрүү, цэвэр | Тохируулга | | Тохируулгын дараа | | Шийдэгдээгүй зөрүү, цэвэр | Тодотгол |
|---|---|---|---|---|---|---|---|---|---|---|
| | Үзүүлэлт | ЗГ | Компани | | ЗГ | Компани | ЗГ | Компани | | |
| 1.2.4 | Бүтээгдэхүүн хуваах гэрээгээр олборлолт эхэлсэний урамшуулал | | | - | | | - | - | - | |
| 1.2.5 | Бүтээгдэхүүн хуваах гэрээгээр тухайн жилд төвлөрүүлсэн сургалтын урамшуулал | | | - | | | - | - | - | |
| 1.2.6 | Бүтээгдэхүүн хуваах гэрээнд заасан нөхцлийн дагуу төвлөрүүлсэн талбайн дэнчин | | | - | | | - | - | - | |
| 1.2.7 | Бүтээгдэхүүн хуваах гэрээнд заасан нөхцлийн дагуу төвлөрүүлсэн захиргааны үйлчилгээний шимтгэл | | | - | | | - | - | - | |
| 1.2.8 | Бүтээгдэхүүн хуваах гэрээнд заасан нөхцлийн дагуу төлөөлөгчийн газрын үйл ажиллагааг дэмжсэн төлбөр | | | - | | | - | - | - | |
| 1.2.9 | Агаарын бохирдлын төлбөр | | | - | | | - | - | - | |
| **1.3 Яам, төрийн захиргааны байгууллагад төлсөн үйлчилгээний хөлс, хураамж** | | **4,700.0** | **-** | **4,700.0** | **-** | **4,700.0** | **4,700.0** | **4,700.0** | **-** | |
| 1.3.1 | Гаалийн үйлчилгээний хураамж | | | - | | | - | - | - | |
| 1.3.2 | Яам, төрийн захиргааны байгууллагад төлсөн тэмдэгтийн хураамж | | | - | | | - | - | - | |
| 1.3.3 | Яам, төрийн захиргааны байгууллагад төлсөн үйлчилгээний хөлс | 4,700.0 | | 4,700.0 | | 4,700.0 | 4,700.0 | 4,700.0 | - | **3** |
| 1.3.4 | Гадаадын ажиллах хүч, мэргэжилтний үйлчилгээний хураамж | | | - | | | - | - | - | |
| **1.4 Төрийн өмчийн ногдол ашиг** | | **-** | **-** | **-** | **-** | **-** | **-** | **-** | **-** | |
| 1.4.1 | Төрийн өмчийн ногдол ашиг | | | - | | | - | - | - | |
| **1.5 Засгийн газрын орлого ба бусад орлого** | | **-** | **-** | **-** | **-** | **-** | **-** | **-** | **-** | |
| 1.5.1 | Бүтээгдэхүүн хуваах гэрээний дагуу Засгийн газарт ногдох газрын тосны орлого | | | - | | | - | - | - | |
| 1.5.2 | Үүнээс роялти | | | - | | | - | - | - | |
| **1.6 Бусад** | | **1,404.0** | **1,400.4** | **3.6** | **-** | **3.6** | **1,404.0** | **1,404.0** | **-** | |
| 1.6.1 | Торгууль | 1,404.0 | 1,400.4 | 3.6 | | 3.6 | 1,404.0 | 1,404.0 | - | **4** |
| **2. Орон нутгийн төсөвт төлсөн албан татвар, төлбөр, хураамж, ногдол ашиг** | | **5,320.0** | **258.0** | **5,062.0** | **(5,320.0)** | **(258.0)** | **-** | **-** | **-** | |
| **2.1 Орон нутгийн төсөвт төлсөн татвар** | | **-** | **-** | **-** | **-** | **-** | **-** | **-** | **-** | |
| 2.1.1 | Үл хөдлөх эд хөрөнгийн албан татвар | | | - | | | - | - | - | |
| 2.1.2 | Автотээврийн болон өөрөө явагч хэрэгслийн албан татвар | | | - | | | - | - | - | |

## Б-103. “Монгол ураниум ресурс” ХХК

Доорх хүснэгтэд ЗГ болон компаниудаас ОУИТБС-ын ажлын албанд батлагдсан маягтын дагуу анхлан ирүүлсэн тайланг нэгтгэхэд үүссэн анхны зөрүү, нэгтгэлийн ажлын явцад хийгдсэн тохируулгын дэлгэрэнгүй болон шийдэгдээгүй үлдсэн зөрүүнүүдийг татварын төрөл тус бүр дээр харуулав.

| № | 5150884 | | Анхны нэгтгэл | | Анхны нэгтгэлийн зөрүү, цэвэр | Тохируулга | | Тохируулгын дараа | | Шийдэгдээгүй зөрүү, цэвэр | Тодотгол |
|---|---|---|---|---|---|---|---|---|---|---|---|
| | Үзүүлэлт | | ЗГ | Компани | | ЗГ | Компани | ЗГ | Компани | | |
| 2.1.3 | Бусад | | | | - | | | - | - | - | |
| **2.2 Төлбөр** | | | **-** | **-** | **-** | **-** | **-** | **-** | **-** | **-** | |
| 2.2.1 | Газрын төлбөр | | | | - | | | - | - | - | |
| 2.2.2 | Ус, рашаан ашигласны төлбөр | | | | - | | | - | - | - | |
| 2.2.3 | Ойгоос хэрэглээний мод, түлээ бэлтгэж, ашигласны төлбөр | | | | - | | | - | - | - | |
| 2.2.4 | Түгээмэл тархацтай ашигт малтмалын нөөц ашигласны төлбөр | | | | - | | | - | - | - | |
| 2.2.5 | Гадаадын мэргэжилтэн, ажилчны ажлын байрны төлбөр | | | | - | | | - | - | - | |
| 2.2.6 | Бүтээгдэхүүн хуваах гэрээний дагуу хүлээн авсан дэмжлэг | | | | - | | | - | - | - | |
| 2.2.7 | Ашигт малтмалаас бусад байгалийн баялаг ашиглах зөвшөөрлийн хураамж | | | | - | | | - | - | - | |
| **2.3 Нутгийн захиргааны байгууллагад төлсөн хураамж, үйлчилгээний хөлс** | | | **5,320.0** | **258.0** | **5,062.0** | **(5,320.0)** | **(258.0)** | **-** | **-** | **-** | |
| 2.3.1 | Орон нутгийн төсөвт төлсөн тэмдэгтийн хураамж | | | 258.0 | (258.0) | | (258.0) | - | - | - | **5** |
| 2.3.2 | Нутгийн захиргааны байгууллагад төлсөн үйлчилгээний хөлс | | 5,320.0 | | 5,320.0 | (5,320.0) | | - | - | - | **6** |
| **2.4 Орон нутгийн төрийн өмчийн ногдол ашиг** | | | **-** | **-** | **-** | **-** | **-** | **-** | **-** | **-** | |
| 2.4.1 | Орон нутгийн төрийн өмчийн ногдол ашиг | | | | - | | | - | - | - | |
| **2.5 Бусад** | | | **-** | **-** | **-** | **-** | **-** | **-** | **-** | **-** | |
| 2.5.1 | Торгууль | | | | - | | | - | - | - | |
| **3. Бусад төлбөр ба зардал** | | | **460.0** | **5,460.0** | **(5,000.0)** | **5,258.0** | **258.0** | **5,718.0** | **5,718.0** | **-** | |
| **3.1 Байгаль хамгаалах зардлын урьдчилгаа** | | | **460.0** | **460.0** | **-** | **258.0** | **258.0** | **718.0** | **718.0** | **-** | |
| 3.1.1 | Байгаль хамгаалах зардлын 50 хувийг тусгай дансанд шилжүүлсэн дүн | | 460.0 | 460.0 | - | 258.0 | 258.0 | 718.0 | 718.0 | - | **7** |
| **3.2 Төрийн байгууллагад өгсөн хандив, дэмжлэг** | | | **-** | **5,000.0** | **(5,000.0)** | **5,000.0** | **-** | **5,000.0** | **5,000.0** | **-** | |
| 3.2.1 | Яам, агентлагт өгсөн | Мөнгөн хандив, дэмжлэг | | | - | | | - | - | - | |
| 3.2.2 | | Мөнгөн бус хандив, дэмжлэг | | | - | | | - | - | - | |
| 3.2.3 | Аймаг, нийслэлд өгсөн | Мөнгөн хандив, дэмжлэг | | 5,000.0 | (5,000.0) | 5,000.0 | | 5,000.0 | 5,000.0 | - | **8** |
| 3.2.4 | | Мөнгөн бус хандив, дэмжлэг | | | - | | | - | - | - | |
| 3.2.5 | Сум, дүүрэгт | Мөнгөн хандив, дэмжлэг | | | - | | | - | - | - | |

## Б-103. “Монгол ураниум ресурс” ХХК

Доорх хүснэгтэд ЗГ болон компаниудаас ОҮИТБС-ын ажлын албанд батлагдсан маягтын дагуу анхлан ирүүлсэн тайланг нэгтгэхэд үүссэн анхны зөрүү, нэгтгэлийн ажлын явцад хийгдсэн тохируулгын дэлгэрэнгүй болон шийдэгдээгүй үлдсэн зөрүүнүүдийг татварын төрөл тус бүр дээр харуулав.

| № | 5150884 | | Анхны нэгтгэл | | Анхны нэгтгэлийн зөрүү, цэвэр | Тохируулга | | Тохируулгын дараа | | Шийдэгдээгүй зөрүү, цэвэр | Тодотгол |
|---|---|---|---|---|---|---|---|---|---|---|---|
| | Үзүүлэлт | | ЗГ | Компани | | ЗГ | Компани | ЗГ | Компани | | |
| 3.2.6 | өгсөн | Мөнгөн бус хандив, дэмжлэг | | | - | | | - | - | - | |
| 3.2.7 | Бусад байгууллагад өгсөн | Мөнгөн хандив, дэмжлэг | | | - | | | - | - | - | |
| 3.2.8 | | Мөнгөн бус хандив, дэмжлэг | | | - | | | - | - | - | |
| | **Нийт дүн** | | **214,888.3** | **190,366.6** | **24,521.7** | **(62.0)** | **12,611.7** | **214,826.3** | **202,978.3** | **11,848.0** | |

ЗГ-ын байгууллагын тайлагнасан дүн компанийн дүнгээс (+) их, (-) бага -

ЗГ-ын байгууллагын тайлагнасан дүн компанийн дүнгээс их 11,848.0

Компанийн тайлагнасан дүн ЗГ-ын байгууллагын тайлагнасан дүнгээс их .

**Цэвэр зөрүү** **11,848.0**

**Б-103. “Монгол ураниум ресурс” ХХК**
**Товч танилцуулга**

“Монгол ураниум ресурс” ХХК нь Сүхбаатар аймгийн Сүхбаатар сумд хайгуулын 1 лицензийн эрхтэйгээр үйл ажиллагаа явуулж байгаа, хувийн өмчит аж ахуй нэгж байгууллага юм. Тус компанийн оффис СБД, Түшиг их дэлгүүрийн 4-н давхарын 403 тоотод байрлаж байна.
Компани Сүхбаатар дүүргийн татварын хэлтэст бүртгэлтэй.

**Засгийн газрын хүлээн авсан орлого болон Компанийн төлсөн төлбөрүүд хоорондын зөрүү**

Хийгдсэн тохируулгууд болон шийдэгдээгүй үлдсэн зөрүүнүүдийн талаарх тайлбарыг дор харуулав.

1. **Аж ахуй нэгжийн орлогын албан татвар**
   Анхны тайланд ЗГ тайлагнасан ч компани тайлагнаагүй тул анхны зөрүү үүссэн. Нэгтгэл тайлангийн ажлын явцад компани дэлгэрэнгүй мэдээллээр тайлагнаж ирүүлснээр компаний талд нэмж тохируулсан.

2. **Аж ахуйн нэгжээс төлсөн ажиллагсдын нийгмийн болон эрүүл мэндийн даатгалын шимтгэл**
   Анхны тайланд компани, ЗГ аль аль нь тайлагнаж ирүүлсэн ба компани дутуу тайлагнаж ирүүлснээр анхны зөрүү үүссэн. Нэгтгэл тайлангийн ажлын явцад компани дэлгэрэнгүй мэдээллээр анхны тайлагнасан дүнгээ өсгөж ирүүлснээр компанийн дүнг нэмж тохируулсан.

3. **Яам, төрийн захиргааны байгууллагад төлсөн үйлчилгээний хөлс**
   Анхны тайланд ЗГ тайлагнасан ч компани тайлагнаагүйгээс анхны зөрүү үүссэн. Нэгтгэл тайлангийн ажлын явцад компани дэлгэрэнгүй мэдээллээр ЗГ-ын дүнгээс зөрүүгүй тусгаж ирүүлсэн тул компанийн дүнг тохируулсан.

4. **Торгууль**
   Анхны тайланд ЗГ болон компани аль аль нь тайлагнаж ирүүлсэн бөгөөд 3,600 төгрөгийн зөрүүтэй байсан. Энэ нь материаллаг бус дүн учир ЗГ-ын дүнд үндэслэн компанийн дүн дээр нэмж тохируулсан.

5. **Орон нутгийн төсөвт төлсөн тэмдэгтийн хураамж**
   Компани энэ ангилалд БОНССан буюу Байгаль хамгаалах зардлын 50 хувийг тусгай дансанд шилжүүлсэн дүнгийн төлбөрийг тайлагнаж ирүүлсэн байсныг ангилал шилжүүлэн компанийн дүнд тохируулсан.

6. **Нутгийн захиргааны байгууллагад төлсөн үйлчилгээний хөлс**
   Анхны тайланд ЗГ тайлагнасан, компани тайлагнаагүй тул анхны зөрүү үүссэн. Нэгтгэл тайлангийн явцад ЗГ-ын дүн нь “Монгол ресурс” ХХК-ийн төлсөн үйлчилгээний хөлсийг тус компани дээр андууран бичсэн байсныг залруулж З.Г-ын дүнгээс хасч тохируулсан.

7. **Байгаль хамгаалах зардлын 50 хувийг тусгай дансанд шилжүүлсэн дүн**
   Анхны тайланд компанийн болон ЗГ талд тайлагнасан дүнгүүд тохирч, зөрүүгүй байсан ч нэгтгэл тайлангийн явцад компани ангилал андууран БОНССан-гийн төлбөрийг орон нутгийн төсөвт төлсөн тэмдэгтийн хураамж ангилалд тайлагнаж ирүүлсэн байсныг компани талд залруулж тохируулсан. Харин Сүхбаатар аймгийн Эрдэнэцагаан сумаас тухайн төлбөрийн гүйлгээ баталгаажиж ирсний дагуу ЗГ-ын дүнг нэмж тохируулсан болно.

8. **Аймаг, нийслэлд өгсөн мөнгөн хандив, дэмжлэг**
   Анхны тайланд компани тайлагнасан ч ЗГ тайлагнаж ирүүлээгүйгээс анхны зөрүү үүссэн. Нэгтгэл тайлангийн ажлын явцад компани дэлгэрэнгүй мэдээллээр ирүүлсний дагуу Дорноговь аймгийн ЗДТГ-аас компанийн тайлагнасан дүнг баталгаажуулж авснаар ЗГ-ын дүнг тохируулсан.

**Òî äðóóëãà:**
Тайлагнасан дүнгийн талаархи дэлгэрэнгүй мэдээлэл хүссэн албан бичгийг 2012 оны 08 дугаар сарын 16-нд илгээж, хариуг 08 дугаар сарын 29-нд авсан. ЗГ-ын дэлгэрэнгүй мэдээллийг холбогдох байгууллагуудаас гаргуулан авч, хандив, дэмжлэгийн талаар Төр, засгийн болон төсвийн байгууллагуудад албан бичгийг 2012 оны 09 дүгээр сарын 26-нд хүргүүлсэн. Төр, засгийн, төсвийн, орон нутгийн захиргааны байгууллагууд болон компани руу утсаар шаардаж холбогдох мэдээллийг авч ажилласан.

**Õóâààí ãóé òàéëáàð:**
Хоёр талаас шаардлагатай мэдээллүүдийг ажилласан ба компани засгийн газрын тайлагнасан ашигт малтмалын ашиглалтын болон хайгуулын тусгай зөвшөөрлийн төлбөр 11,848.0 мянган төгрөгийг хүлээн зөвшөөрөөгүйгээр шийдвэрлэгдээгүй зөрүү үүссэн байна.

## Б-104 "Монгол цамхаг" ХХК

Доорх хүснэгтэд ЗГ болон компаниудаас ОҮИТБС-ын ажлын албанд батлагдсан маягтын дагуу анхлан ирүүлсэн тайланг нэгтгэхэд үүссэн анхны зөрүү, нэгтгэлийн ажлын явцад хийгдсэн тохируулгын дэлгэрэнгүй болон шийдэгдээгүй үлдсэн зөрүүнүүдийг татварын төрөл тус бүр дээр харуулав.

| № | 2848317 | Анхны нэгтгэл | | Анхны нэгтгэлийн зөрүү,цэвэр | Тохируулга | | Тохируулгын дараа | | шийдвэрлэгдээгүй зөрүү,цэвэр | Тодотгол |
|---|---|---|---|---|---|---|---|---|---|---|
| | Үзүүлэлт | ЗГ | Компани | | ЗГ | Компани | ЗГ | Компани | | |
| **1. Улсын төсөвт төлсөн албан татвар, төлбөр, хураамж, ногдол ашиг** | | **252,656.8** | **-** | **252,656.8** | **(1,739.2)** | **250,917.6** | **250,917.6** | **250,917.6** | **-** | |
| **1.1 Татвар, хураамж** | | **244,999.8** | **-** | **244,999.8** | **2,660.8** | **247,660.6** | **247,660.6** | **247,660.6** | **-** | |
| 1.1.1 | Аж нэгжийн орлогын албан татвар | 1,800.0 | | 1,800.0 | | 1,800.0 | 1,800.0 | 1,800.0 | - | 1 |
| 1.1.2 | Гаалийн албан татвар | | | - | | | - | - | - | |
| 1.1.3 | Нэмэгдсэн өртгийн албан татвар | | | - | | | - | - | - | |
| 1.1.4 | Автобинзен, дизелийн түлшний онцгой албан татвар | | | - | | | - | - | - | |
| 1.1.5 | Автобинзен, дизелийн түлшний албан татвар | | | - | | | - | - | - | |
| 1.1.6 | Ашигт малтмалын нөөц ашигласны төлбөр болон нэмэлт төлбөр | | | - | | | - | - | - | |
| 1.1.7 | Ашигт малтмалын ашиглалтын болон хайгуулын тусгай зөвшөөрлийн төлбөр | 243,199.8 | | 243,199.8 | 2,660.8 | 245,860.6 | 245,860.6 | 245,860.6 | - | 2 |
| 1.1.8 | Зарим бүтээгдэхүүний үнийн өсөлтийн албан татвар | | | - | | | - | - | - | |
| 1.1.9 | Цөмийн төхөөрөмж барих, өөрчлөх, шинэчлэх, ашиглалтаас гаргах, ашиглах тусгай зөвшөөрлийн улсын тэмдэгтийн хураамж | | | - | | | - | - | - | |
| 1.1.10 | Цөмийн бодис эзэмших, ашиглах, худалдах, импортлох,экспортлох, тээвэрлэх, хаягдлыг булах тусгай зөвшөөрлийн улсын тэмдэгтийн хураамж | | | - | | | - | - | - | |
| 1.1.11 | Цацраг идэвхт ашигт малтмал импортлох, экспортлох, тээвэрлэх, хаягдлыг булах, ашиглалтын дараа газар нөхөн сэргээх тусгай зөвшөөрлийн улсын тэмдэгтийн хураамж | | | - | | | - | - | - | |
| 1.1.12 | Цацрагийн үүсгүүрийг эзэмших, ашиглах, худалдах, угсрах, байрлуулах, түрээслэх, үйлдвэрлэх, ашиглалтаас гаргах, задлах, хадгалах, тээвэрлэх, импортлох, экспортлох, хаягдлыг булах, идэвхийг сулруулах болон түүнтэй холбогдсон бусад үйл ажиллагаа эрхлэх тусгай зөвшөөрлийн улсын тэмдэгтийн хураамж | | | - | | | - | - | - | |
| 1.1.13 | Аж ахуйн нэгжээс төлсөн ажиллагсдын нийгмийн болон эрүүл мэндийн даатгалын шимтгэл | | | - | | | - | - | - | |
| **1.2 Төлбөр** | | **-** | **-** | **-** | **-** | **-** | **-** | **-** | **-** | |
| 1.2.1 | Улсын төсвийн хөрөнгөөр хайгуул хийсэн ордны нөхөн төбөр | | | - | | | - | - | - | |
| 1.2.2 | Гадаадын мэргэжилтэн, ажилчны ажлын байрны төлбөр | | | - | | | - | - | - | |
| 1.2.3 | Бүтээгдэхүүн хуваах гэрээнд тухайн жилд гарын үсэг зурсаны урамшуулал | | | - | | | - | - | - | |
| 1.2.4 | Бүтээгдэхүүн хуваах гэрээгээр олборлолт эхэлсэний урамшуулал | | | - | | | - | - | - | |
| 1.2.5 | Бүтээгдэхүүн хуваах гэрээгээр тухайн жилд төвлөрүүлсэн сургалтын урамшуулал | | | - | | | - | - | - | |
| 1.2.6 | Бүтээгдэхүүн хуваах гэрээнд заасан нөхцлийн дагуу төвлөрүүлсэн талбайн дэнчин | | | - | | | - | - | - | |

## Б-104 "Монгол цамхаг" ХХК

Доорх хүснэгтэд ЗГ болон компаниудаас ОҮИТБС-ын ажлын албанд батлагдсан маягтын дагуу анхлан ирүүлсэн тайланг нэгтгэхэд үүссэн анхны зөрүү, нэгтгэлийн ажлын явцад хийгдсэн тохируулгын дэлгэрэнгүй болон шийдэгдээгүй үлдсэн зөрүүнүүдийг татварын төрөл тус бүр дээр харуулав.

| № | 2848317 | Анхны нэгтгэл | | Анхны нэгтгэлийн зөрүү,цэвэр | Тохируулга | | Тохируулгын дараа | | шийдвэрлэгдээгүй зөрүү,цэвэр | Тодотгол |
|---|---|---|---|---|---|---|---|---|---|---|
| | Үзүүлэлт | ЗГ | Компани | | ЗГ | Компани | ЗГ | Компани | | |
| 1.2.7 | Бүтээгдэхүүн хуваах гэрээнд заасан нөхцлийн дагуу төвлөрүүлсэн захиргааны үйлчилгээний шимтгэл | | | - | | | - | - | - | |
| 1.2.8 | Бүтээгдэхүүн хуваах гэрээнд заасан нөхцлийн дагуу төлөөлөгчийн газрын үйл ажиллагааг дэмжсэн төлбөр | | | - | | | - | - | - | |
| 1.2.9 | Агаарын бохирдлын төлбөр | | | - | | | - | - | - | |
| **1.3 Яам, төрийн захиргааны байгууллагад төлсөн үйлчилгээний хөлс, хураамж** | | **7,657.0** | **-** | **7,657.0** | **(4,400.0)** | **3,257.0** | **3,257.0** | **3,257.0** | **-** | |
| 1.3.1 | Гаалийн үйлчилгээний хураамж | 7.0 | | 7.0 | | 7.0 | 7.0 | 7.0 | - | 3 |
| 1.3.2 | Яам, төрийн захиргааны байгууллагад төлсөн тэмдэгтийн хураамж | | | - | | | - | - | - | |
| 1.3.3 | Яам, төрийн захиргааны байгууллагад төлсөн үйлчилгээний хөлс | 7,650.0 | | 7,650.0 | (4,400.0) | 3,250.0 | 3,250.0 | 3,250.0 | - | 4 |
| 1.3.4 | Гадаадын ажиллах хүч, мэргэжилтний үйлчилгээний хураамж | | | - | | | - | - | - | |
| **1.4 Төрийн өмчийн ногдол ашиг** | | **-** | **-** | **-** | **-** | **-** | **-** | **-** | **-** | |
| 1.4.1 | Төрийн өмчийн ногдол ашиг | | | - | | | - | - | - | |
| **1.5 Засгийн газрын орлого ба бусад орлого** | | **-** | **-** | **-** | **-** | **-** | **-** | **-** | **-** | |
| 1.5.1 | Бүтээгдэхүүн хуваах гэрээний дагуу Засгийн газарт ногдох газрын тосны орлого | | | - | | | - | - | - | |
| 1.5.2 | Үүнээс роялти | | | - | | | - | - | - | |
| **1.6 Бусад** | | **-** | **-** | **-** | **-** | **-** | **-** | **-** | **-** | |
| 1.6.1 | Торгууль | | | - | | | - | - | - | |
| **2. Орон нутгийн төсөвт төлсөн албан татвар, төлбөр, хураамж, ногдол ашиг** | | **2,500.0** | **-** | **2,500.0** | **(2,300.0)** | **200.0** | **200.0** | **200.0** | **-** | |
| **2.1 Орон нутгийн төсөвт төлсөн татвар** | | **-** | **-** | **-** | **-** | **-** | **-** | **-** | **-** | |
| 2.1.1 | Үл хөдлөх эд хөрөнгийн албан татвар | | | - | | | - | - | - | |
| 2.1.2 | Автотээврийн болон өөрөө явагч хэрэгслийн албан татвар | | | - | | | - | - | - | |
| 2.1.3 | Бусад | | | - | | | - | - | - | |
| **2.2 Төлбөр** | | **2,500.0** | **-** | **2,500.0** | **(2,300.0)** | **200.0** | **200.0** | **200.0** | **-** | |
| 2.2.1 | Газрын төлбөр | | | - | 80.0 | 80.0 | 80.0 | 80.0 | - | 5 |
| 2.2.2 | Ус, рашаан ашигласны төлбөр | 2,500.0 | | 2,500.0 | (2,380.0) | 120.0 | 120.0 | 120.0 | - | 6 |
| 2.2.3 | Ойгоос хэрэглээний мод, түлээ бэлтгэж, ашигласны төлбөр | | | - | | | - | - | - | |
| 2.2.4 | Түгээмэл тархацтай ашигт малтмалын нөөц ашигласны төлбөр | | | - | | | - | - | - | |
| 2.2.5 | Гадаадын мэргэжилтэн, ажилчны ажлын байрны төлбөр | | | - | | | - | - | - | |

## Б-104 "Монгол цамхаг" ХХК

Доорх хүснэгтэд ЗГ болон компаниудаас ОҮИТБС-ын ажлын албанд батлагдсан маягтын дагуу анхлан ирүүлсэн тайланг нэгтгэхэд үүссэн анхны зөрүү, нэгтгэлийн ажлын явцад хийгдсэн тохируулгын дэлгэрэнгүй болон шийдэгдээгүй үлдсэн зөрүүнүүдийг татварын төрөл тус бүр дээр харуулав.

| № | 2848317 | | Анхны нэгтгэл | | Анхны нэгтгэлийн зөрүү,цэвэр | Тохируулга | | Тохируулгын дараа | | шийдвэрлэгдээгүй зөрүү,цэвэр | Тодотгол |
|---|---|---|---|---|---|---|---|---|---|---|---|
| | Үзүүлэлт | | ЗГ | Компани | | ЗГ | Компани | ЗГ | Компани | | |
| 2.2.6 | Бүтээгдэхүүн хуваах гэрээний дагуу хүлээн авсан дэмжлэг | | | | - | | | - | - | - | |
| 2.2.7 | Ашигт малтмалаас бусад байгалийн баялаг ашиглах зөвшөөрлийн хураамж | | | | - | | | - | - | - | |
| **2.3 Нутгийн захиргааны байгууллагад төлсөн хураамж, үйлчилгээний хөлс** | | | - | - | - | - | - | - | - | - | |
| 2.3.1 | Орон нутгийн төсөвт төлсөн тэмдэгтийн хураамж | | | | - | | | - | - | - | |
| 2.3.2 | Нутгийн захиргааны байгууллагад төлсөн үйлчилгээний хөлс | | | | - | | | - | - | - | |
| **2.4 Орон нутгийн төрийн өмчийн ногдол ашиг** | | | - | - | - | - | - | - | - | - | |
| 2.4.1 | Орон нутгийн төрийн өмчийн ногдол ашиг | | | | - | | | - | - | - | |
| **2.5 Бусад** | | | - | - | - | - | - | - | - | - | |
| 2.5.1 | Торгууль | | | | - | | | - | - | - | |
| **3. Бусад төлбөр ба зардал** | | | - | - | - | 1,100.0 | 1,100.0 | 1,100.0 | 1,100.0 | - | |
| **3.1 Байгаль хамгаалах зардлын урьдчилгаа** | | | - | - | - | 1,100.0 | 1,100.0 | 1,100.0 | 1,100.0 | - | |
| 3.1.1 | Байгаль хамгаалах зардлын 50 хувийг тусгай дансанд шилжүүлсэн дүн | | | | - | 1,100.0 | 1,100.0 | 1,100.0 | 1,100.0 | - | 7 |
| **3.2 Төрийн байгууллагад өгсөн хандив, дэмжлэг** | | | - | - | - | - | - | - | - | - | |
| 3.2.1 | Яам, агентлагт өгсөн | Мөнгөн хандив, дэмжлэг | | | - | | | - | - | - | |
| 3.2.2 | | Мөнгөн бус хандив, дэмжлэг | | | - | | | - | - | - | |
| 3.2.3 | Аймаг, нийслэлд өгсөн | Мөнгөн хандив, дэмжлэг | | | - | | | - | - | - | |
| 3.2.4 | | Мөнгөн бус хандив, дэмжлэг | | | - | | | - | - | - | |
| 3.2.5 | Сум, дүүрэгт өгсөн | Мөнгөн хандив, дэмжлэг | | | - | | | - | - | - | |
| 3.2.6 | | Мөнгөн бус хандив, дэмжлэг | | | - | | | - | - | - | |
| 3.2.7 | Бусад байгууллагад өгсөн | Мөнгөн хандив, дэмжлэг | | | - | | | - | - | - | |
| 3.2.8 | | Мөнгөн бус хандив, дэмжлэг | | | - | | | - | - | - | |
| | **Нийт дүн** | | **255,156.8** | **-** | **255,156.8** | **(2,939.2)** | **252,217.6** | **252,217.6** | **252,217.6** | **-** | |

ЗГ-ын байгууллагын тайлагнасан дүн компанийн дүнгээс (+) их, бага ( - )

ЗГ-ын байгууллагын тайлагнасан дүн компанийн дүнгээс их

Компанийн тайлагнасан дүн ЗГ-ын байгууллагын тайлагнасан дүнгээс их

**Цэвэр зөрүү**

**Б-104 "Монгол цамхаг" ХХК**
**Товч танилцуулга**

“Монгол цамхаг” ХХК нь Өмнөговь аймгийн Цогт-Овоо сум,Ховд аймнийн Мөст, Цэцэг,Дарва сум, Сүхбаатар аймгийн Сүхбаатар сум, Хөвсгөл аймгийн Арбулаг сум, Дундговь аймгийн Эрдэнэдалай сум, Өвөрхангай аймгийн Баян-Өндөр сумдад хайгуулын 8-н лицензтэй. Тус компани нь Нийслэлийн татварын газарт харъяалагддаг.Компанийн оффис нь: Баянгол дүүрэг, 20-р хороо, Их үүсгэл компаний байрнд байрладаг.

**Засгийн газрын хүлээн авсан орлого болон Компанийн төлсөн төлбөрүүд хоорондын зөрүү**
Хийгдсэн тохируулгууд болон шийдэгдээгүй үлдсэн зөрүүнүүдийн талаарх тайлбарыг дор харуулав.

Компани нь 2011 онд ОУИТБС-ын тайлангаа Ажлын албанд гаргаж ирүүлээгүй тул татварын төрөл бүрээр анхны зөрүү үүссэн. Иймд зөрүүг  шийдэхийн тулд компанид хандаж, ЗГ-т төлсөн нийт татварын дэлгэрэнгүйг гаргуулан авснаар компанийн талд  нэмж тохируулан, зөрүүг шийдвэрлэсэн.

**Тодруулга:**

Тайлагнасан дүнгийн талаархи дэлгэрэнгүй мэдээлэл хүссэн албан бичгийг 2012 оны 08 дугаар сарын 16-нд илгээж, хариуг 09 дүгээр сарын 14-нд авсан. ЗГ-ын дэлгэрэнгүй мэдээллийг холбогдох байгууллагуудаас гаргуулан авч, хандив, дэмжлэгийн талаар Төр, засгийн болон төсвийн байгууллагуудад албан бичгийг 2012 оны 09 дүгээр сарын 26-нд хүргүүлсэн. Төр, засгийн, төсвийн, орон нутгийн захиргааны байгууллагууд болон компани руу утсаар шаардаж холбогдох мэдээллийг авч ажилласан.

**Хураангуй тайлбар:**

Хоёр талаас шаардлагатай мэдээллүүдийг бүрэн хэмжээнд авч ажилласаны үр дүнд энэ компанийн хувьд шийдвэрлэгдээгүй зөрүү үүсээгүй байна.

## Б-105 "Монгол Алт" ХХК

Доорх хүснэгтэд ЗГ болон компаниудаас ОУИТБС-ын ажлын албанд батлагдсан маягтын дагуу анхлан ирүүлсэн тайланг нэгтгэхэд үүссэн анхны зөрүү, нэгтгэлийн ажлын явцад хийгдсэн тохируулгын дэлгэрэнгүй болон шийдэгдээгүй үлдсэн зөрүүнүүдийг татварын төрөл тус бүр дээр харуулав.

| № | 2024101 | Анхны нэгтгэл | | Анхны нэгтгэлийн зөрүү,цэвэр | Тохируулга | | Тохируулгын дараа | | Шийдвэрлэгдээгүй зөрүү,цэвэр | Тодотгол |
|---|---|---|---|---|---|---|---|---|---|---|
| | Үзүүлэлт | ЗГ | Компани | | ЗГ | Компани | ЗГ | Компани | | |
| **1. Улсын төсөвт төлсөн албан татвар, төлбөр, хураамж, ногдол ашиг** | | **865,017.3** | **-** | **865,017.3** | **(832,530.70)** | **27,776.9** | **32,486.6** | **27,776.9** | **4,709.7** | |
| **1.1 Татвар, хураамж** | | **852,643.7** | **-** | **852,643.7** | **(824,932.90)** | **27,710.8** | **27,710.8** | **27,710.8** | **(0.0)** | |
| 1.1.1 | Аж нэгжийн орлогын албан татвар | | | - | | | - | - | - | |
| 1.1.2 | Гаалийн албан татвар | 246,084.4 | | 246,084.4 | (245,838.40) | 246.0 | 246.0 | 246.0 | - | |
| 1.1.3 | Нэмэгдсэн өртгийн албан татвар | 522,977.2 | | 522,977.2 | (516,260.50) | 6,716.7 | 6,716.7 | 6,716.7 | 0.0 | |
| 1.1.4 | Автобинзен, дизелийн түлшний онцгой албан татвар | | | - | | | - | - | - | |
| 1.1.5 | Автобинзен, дизелийн түлшний албан татвар | | | - | | | - | - | - | |
| 1.1.6 | Ашигт малтмалын нөөц ашигласны төлбөр болон нэмэлт төлбөр | | | - | | | - | - | - | |
| 1.1.7 | Ашигт малтмалын ашиглалтын болон хайгуулын тусгай зөвшөөрлийн төлбөр | 63,132.5 | | 63,132.5 | (62,834.00) | 298.5 | 298.5 | 298.5 | - | |
| 1.1.8 | Зарим бүтээгдэхүүний үнийн өсөлтийн албан татвар | | | - | | | - | - | - | |
| 1.1.9 | Цөмийн төхөөрөмж барих, өөрчлөх, шинэчлэх, ашиглалтаас гаргах, ашиглах тусгай зөвшөөрлийн улсын тэмдэгтийн хураамж | | | - | | | - | - | - | |
| 1.1.10 | Цөмийн бодис эзэмших, ашиглах, худалдах, импортлох,экспортлох, тээвэрлэх, хаягдлыг булах тусгай зөвшөөрлийн улсын тэмдэгтийн хураамж | | | - | | | - | - | - | |
| 1.1.11 | Цацраг идэвхт ашигт малтмал импортлох, экспортлох, тээвэрлэх, хаягдлыг булах, ашиглалтын дараа газар нөхөн сэргээх тусгай зөвшөөрлийн улсын тэмдэгтийн хураамж | | | - | | | - | - | - | |
| 1.1.12 | Цацрагийн үүсгүүрийг эзэмших, ашиглах, худалдах, угсрах, байрлуулах, түрээслэх, үйлдвэрлэх, ашиглалтаас гаргах, задлах, хадгалах, тээвэрлэх, импортлох, экспортлох, хаягдлыг булах, идэвхийг сулруулах болон түүнтэй холбогдсон бусад үйл ажиллагаа эрхлэх тусгай зөвшөөрлийн улсын тэмдэгтийн хураамж | | | - | | | - | - | - | |
| 1.1.13 | Аж ахуйн нэгжээс төлсөн ажиллагсдын нийгмийн болон эрүүл мэндийн даатгалын шимтгэл | 20,449.6 | | 20,449.6 | | 20,449.6 | 20,449.6 | 20,449.6 | - | |
| **1.2 Төлбөр** | | **7,653.3** | **-** | **7,653.3** | **(7,597.80)** | **55.5** | **55.5** | **55.5** | **-** | |
| 1.2.1 | Улсын төсвийн хөрөнгөөр хайгуул хийсэн ордны нөхөн төбөр | 7,597.8 | | 7,597.8 | (7,597.8) | | - | - | - | |
| 1.2.2 | Гадаадын мэргэжилтэн, ажилчны ажлын байрны төлбөр | | | - | | | - | - | - | |
| 1.2.3 | Бүтээгдэхүүн хуваах гэрээнд тухайн жилд гарын үсэг зурсаны урамшуулал | | | - | | | - | - | - | |
| 1.2.4 | Бүтээгдэхүүн хуваах гэрээгээр олборлолт эхэлсэний урамшуулал | | | - | | | - | - | - | |
| 1.2.5 | Бүтээгдэхүүн хуваах гэрээгээр тухайн жилд төвлөрүүлсэн сургалтын урамшуулал | | | - | | | - | - | - | |
| 1.2.6 | Бүтээгдэхүүн хуваах гэрээнд заасан нөхцлийн дагуу төвлөрүүлсэн талбайн дэнчин | | | - | | | - | - | - | |

## Б-105 "Монгол Алт" ХХК

Доорх хүснэгтэд ЗГ болон компаниудаас ОУИТБС-ын ажлын албанд батлагдсан маягтын дагуу анхлан ирүүлсэн тайланг нэгтгэхэд үүссэн анхны зөрүү, нэгтгэлийн ажлын явцад хийгдсэн тохируулгын дэлгэрэнгүй болон шийдэгдээгүй үлдсэн зөрүүнүүдийг татварын төрөл тус бүр дээр харуулав.

| № | 2024101 | Анхны нэгтгэл | | Анхны нэгтгэлийн зөрүү,цэвэр | Тохируулга | | Тохируулгын дараа | | Шийдвэрлэгдээгүй зөрүү,цэвэр | Тодотгол |
|---|---|---|---|---|---|---|---|---|---|---|
| | Үзүүлэлт | ЗГ | Компани | | ЗГ | Компани | ЗГ | Компани | | |
| 1.2.7 | Бүтээгдэхүүн хуваах гэрээнд заасан нөхцлийн дагуу төвлөрүүлсэн захиргааны үйлчилгээний шимтгэл | | | - | | | - | - | - | |
| 1.2.8 | Бүтээгдэхүүн хуваах гэрээнд заасан нөхцлийн дагуу төлөөлөгчийн газрын үйл ажиллагааг дэмжсэн төлбөр | | | - | | | - | - | - | |
| 1.2.9 | Агаарын бохирдлын төлбөр | 55.5 | | 55.5 | | 55.5 | 55.5 | 55.5 | - | |
| **1.3 Яам, төрийн захиргааны байгууллагад төлсөн үйлчилгээний хөлс, хураамж** | | **4,720.3** | **-** | **4,720.3** | **-** | **10.6** | **4,720.3** | **10.6** | **4,709.7** | |
| 1.3.1 | Гаалийн үйлчилгээний хураамж | 10.6 | | 10.6 | | 10.6 | 10.6 | 10.6 | - | |
| 1.3.2 | Яам, төрийн захиргааны байгууллагад төлсөн тэмдэгтийн хураамж | | | - | | | - | - | - | |
| 1.3.3 | Яам, төрийн захиргааны байгууллагад төлсөн үйлчилгээний хөлс | 4,709.7 | | 4,709.7 | | | 4,709.7 | - | 4,709.7 | 1 |
| 1.3.4 | Гадаадын ажиллах хүч, мэргэжилтний үйлчилгээний хураамж | | | - | | | - | - | - | |
| **1.4 Төрийн өмчийн ногдол ашиг** | | **-** | **-** | **-** | **-** | **-** | **-** | **-** | **-** | |
| 1.4.1 | Төрийн өмчийн ногдол ашиг | | | - | | | - | - | - | |
| **1.5 Засгийн газрын орлого ба бусад орлого** | | **-** | **-** | **-** | **-** | **-** | **-** | **-** | **-** | |
| 1.5.1 | Бүтээгдэхүүн хуваах гэрээний дагуу Засгийн газарт ногдох газрын тосны орлого | | | - | | | - | - | - | |
| 1.5.2 | Үүнээс роялти | | | - | | | - | - | - | |
| **1.6 Бусад** | | **-** | **-** | **-** | **-** | **-** | **-** | **-** | **-** | |
| 1.6.1 | Торгууль | | | - | | | - | - | - | |
| **2. Орон нутгийн төсөвт төлсөн албан татвар, төлбөр, хураамж, ногдол ашиг** | | **5,510.7** | **-** | **5,510.7** | **-** | **5,510.7** | **5,510.7** | **5,510.7** | **-** | |
| **2.1 Орон нутгийн төсөвт төлсөн татвар** | | **4,484.2** | **-** | **4,484.2** | **-** | **4,484.2** | **4,484.2** | **4,484.2** | **-** | |
| 2.1.1 | Үл хөдлөх эд хөрөнгийн албан татвар | 781.9 | | 781.9 | | 781.9 | 781.9 | 781.9 | - | |
| 2.1.2 | Автотээврийн болон өөрөө явагч хэрэгслийн албан татвар | 702.3 | | 702.3 | | 702.3 | 702.3 | 702.3 | - | |
| 2.1.3 | Бусад | 3,000.0 | | 3,000.0 | | 3,000.0 | 3,000.0 | 3,000.0 | - | |
| **2.2 Төлбөр** | | **1,026.5** | **-** | **1,026.5** | **-** | **1,026.5** | **1,026.5** | **1,026.5** | **-** | |
| 2.2.1 | Газрын төлбөр | 1,026.5 | | 1,026.5 | | 1,026.5 | 1,026.5 | 1,026.5 | - | |
| 2.2.2 | Ус, рашаан ашигласны төлбөр | | | - | | | - | - | - | |
| 2.2.3 | Ойгоос хэрэглээний мод, түлээ бэлтгэж, ашигласны төлбөр | | | - | | | - | - | - | |
| 2.2.4 | Түгээмэл тархацтай ашигт малтмалын нөөц ашигласны төлбөр | | | - | | | - | - | - | |
| 2.2.5 | Гадаадын мэргэжилтэн, ажилчны ажлын байрны төлбөр | | | - | | | - | - | - | |
| 2.2.6 | Бүтээгдэхүүн хуваах гэрээний дагуу хүлээн авсан дэмжлэг | | | - | | | - | - | - | |

## Б-105 "Монгол Алт" ХХК

Доорх хүснэгтэд ЗГ болон компаниудаас ОУИТБС-ын ажлын албанд батлагдсан маягтын дагуу анхлан ирүүлсэн тайланг нэгтгэхэд үүссэн анхны зөрүү, нэгтгэлийн ажлын явцад хийгдсэн тохируулгын дэлгэрэнгүй болон шийдэгдээгүй үлдсэн зөрүүнүүдийг татварын төрөл тус бүр дээр харуулав.

| № | 2024101 | | Анхны нэгтгэл | | Анхны нэгтгэлийн зөрүү,цэвэр | Тохируулга | | Тохируулгын дараа | | Шийдвэрлэгдээгүй зөрүү,цэвэр | Тодотгол |
|---|---|---|---|---|---|---|---|---|---|---|---|
| | Үзүүлэлт | | ЗГ | Компани | | ЗГ | Компани | ЗГ | Компани | | |
| 2.2.7 | Ашигт малтмалаас бусад байгалийн баялаг ашиглах зөвшөөрлийн хураамж | | | | - | | | - | - | - | |
| **2.3 Нутгийн захиргааны байгууллагад төлсөн хураамж, үйлчилгээний хөлс** | | | - | - | - | - | - | - | - | - | |
| 2.3.1 | Орон нутгийн төсөвт төлсөн тэмдэгтийн хураамж | | | | - | | | - | - | - | |
| 2.3.2 | Нутгийн захиргааны байгууллагад төлсөн үйлчилгээний хөлс | | | | - | | | - | - | - | |
| **2.4 Орон нутгийн төрийн өмчийн ногдол ашиг** | | | - | - | - | - | - | - | - | - | |
| 2.4.1 | Орон нутгийн төрийн өмчийн ногдол ашиг | | | | - | | | - | - | - | |
| **2.5 Бусад** | | | - | - | - | - | - | - | - | - | |
| 2.5.1 | Торгууль | | | | - | | | - | - | - | |
| **3. Бусад төлбөр ба зардал** | | | **5,000.0** | **-** | **5,000.0** | **(5,000.00)** | **-** | **-** | **-** | **-** | |
| **3.1 Байгаль хамгаалах зардлын урьдчилгаа** | | | **-** | **-** | **-** | **-** | **-** | **-** | **-** | **-** | |
| 3.1.1 | Байгаль хамгаалах зардлын 50 хувийг тусгай дансанд шилжүүлсэн дүн | | | | - | | | - | - | - | |
| **3.2 Төрийн байгууллагад өгсөн хандив, дэмжлэг** | | | **5,000.0** | **-** | **5,000.0** | **(5,000.00)** | **-** | **-** | **-** | **-** | |
| 3.2.1 | Яам, агентлагт өгсөн | Мөнгөн хандив, дэмжлэг | | | - | | | - | - | - | |
| 3.2.2 | | Мөнгөн бус хандив, дэмжлэг | | | - | | | - | - | - | |
| 3.2.3 | Аймаг, нийслэлд өгсөн | Мөнгөн хандив, дэмжлэг | 5,000.0 | | 5,000.0 | (5,000.00) | | - | - | - | 2 |
| 3.2.4 | | Мөнгөн бус хандив, дэмжлэг | | | - | | | - | - | - | |
| 3.2.5 | Сум, дүүрэгт өгсөн | Мөнгөн хандив, дэмжлэг | | | - | | | - | - | - | |
| 3.2.6 | | Мөнгөн бус хандив, дэмжлэг | | | - | | | - | - | - | |
| 3.2.7 | Бусад байгууллагад өгсөн | Мөнгөн хандив, дэмжлэг | | | - | | | - | - | - | |
| 3.2.8 | | Мөнгөн бус хандив, дэмжлэг | | | - | | | - | - | - | |
| | **Нийт дүн** | | **875,528.0** | **-** | **875,528.0** | **(837,530.70)** | **33,287.6** | **37,997.3** | **33,287.6** | **4,709.7** | |

ЗГ-ын байгууллагын тайлагнасан дүн компанийн дүнгээс (+) их, бага ( - )

ЗГ-ын байгууллагын тайлагнасан дүн компанийн дүнгээс их **4,709.7**

Компанийн тайлагнасан дүн ЗГ-ын байгууллагын тайлагнасан дүнгээс их

**Цэвэр зөрүү** **4,709.7**

**Б-105 "Монгол Алт" ХХК**
**Товч танилцуулга**

“Монгол Алт” ХХК нь Сэлэнгэ аймгийн Баянгол сум,Дархан-Уул аймгийн Дархан,Орхон сумдад хайгуулын 2 лицензтэй.Тус компани нь ҮТЕГ-т бүртгэлтэй. Компанийн оффис нь Алтан-Өргөө цогцолбор, 72А-26 тоотод байрладаг.

**Засгийн газрын хүлээн авсан орлого болон Компанийн төлсөн төлбөрүүд хоорондын зөрүү**
Хийгдсэн тохируулгууд болон шийдэгдээгүй үлдсэн зөрүүнүүдийн талаарх тайлбарыг дор харуулав.
Компани нь 2011 онд ОҮИТБС-ын тайлангаа Ажлын албанд гаргаж ирүүлээгүй тул татварын төрөл бүрээр анхны зөрүү үүссэн. Иймд зөрүүг шийдэхийн тулд компанид хандаж, ЗГ-т төлсөн нийт татварын дэлгэрэнгүйг гаргуулан авснаар компанийн талд нэмж тохируулсан.

ЗГ-ын талд хийгдсэн тохируулгыг танилцуулбал дараах байдалтай байна. Үүнд:

**Яам төрийн байгууллагад өгсөн үйлчилгээний хураамж**
ЗГ нь тус компаниас 4,709.7 мянган төгрөгийн үйлчилгээний хураамж хүлээн авсан гэж тайлагнасан боловч энэ төлбөрийг төлсөн эсэхээ компанийн зүгээс нотолж чадаагүй тул уг зөрүү шийдэгдээгүй үлдсэн.

**Хандив**

ЗГ 5,000 мянган төгрөгийн хандив хүлээн авсан гэж тайлагнасан боловч компаниас ирүүлсэн мэдээллээр энэхүү хандивыг 2010 онд Дархан-Уул аймагт өгсөн нь тодорхой болсон тул ЗГ-ын дүнгээс хасч тохирууллаа.

**Тодруулга:**
Тайлагнасан дүнгийн талаархи дэлгэрэнгүй мэдээлэл хүссэн албан бичгийг 2012 оны 08 дугаар сарын 16-нд илгээж, хариу ирэгүй. ЗГ-ын дэлгэрэнгүй мэдээллийг холбогдох байгууллагуудаас гаргуулан авч, хандив, дэмжлэгийн талаар Төр, засгийн болон төсвийн байгууллагуудад албан бичгийг 2012 оны 09 дүгээр сарын 26-нд хүргүүлсэн. Төр, засгийн, төсвийн, орон нутгийн захиргааны байгууллагууд болон компани руу утсаар шаардаж холбогдох мэдээллийг авч ажилласан.

**Хураангуй тайлбар:**
Компани Яам, төрийн захиргааны байгууллагад төлсөн үйлчилгээний хөлсийн баримтаа олж чадаагүй гэсэн хариу ирүүлсэн тул зөрүү шийдэгдээгүй үлдсэн.

## Б-106 "Монголбалгоргео" ХХК

Доорх хүснэгтэд ЗГ болон компаниудаас ОҮИТБС-ын ажлын албанд батлагдсан маягтын дагуу анхлан ирүүлсэн тайланг нэгтгэхэд үүссэн анхны зөрүү, нэгтгэлийн ажлын явцад хийгдсэн тохируулгын дэлгэрэнгүй болон шийдэгдээгүй үлдсэн зөрүүнүүдийг татварын төрөл тус бүр дээр харуулав.

| № | 2550245 | Анхны нэгтгэл | | Анхны нэгтгэлийн зөрүү,цэвэр | Тохируулга | | Тохируулгын дараа | | шийдвэрлэгдээгүй зөрүү,цэвэр | Тодотгол |
|---|---|---|---|---|---|---|---|---|---|---|
| | Үзүүлэлт | ЗГ | Компани | | ЗГ | Компани | ЗГ | Компани | | |
| **1. Улсын төсөвт төлсөн албан татвар, төлбөр, хураамж, ногдол ашиг** | | **390,231.4** | **-** | **390,231.4** | **184,858.6** | **575,090.0** | **575,090.0** | **575,090.0** | **-** | |
| **1.1 Татвар, хураамж** | | **332,307.1** | **-** | **332,307.1** | **184,858.6** | **517,165.7** | **517,165.7** | **517,165.7** | **-** | |
| 1.1.1 | Аж ахуйн нэгжийн орлогын албан татвар | 71,523.1 | | 71,523.1 | | 71,523.1 | 71,523.1 | 71,523.1 | - | |
| 1.1.2 | Гаалийн албан татвар | | | - | | | - | - | - | |
| 1.1.3 | Нэмэгдсэн өртгийн албан татвар | 6,828.6 | | 6,828.6 | | 6,828.6 | 6,828.6 | 6,828.6 | - | |
| 1.1.4 | Автобинзен, дизелийн түлшний онцгой албан татвар | | | - | | | - | - | - | |
| 1.1.5 | Автобинзен, дизелийн түлшний албан татвар | | | - | | | - | - | - | |
| 1.1.6 | Ашигт малтмалын нөөц ашигласны төлбөр болон нэмэлт төлбөр | 211,527.0 | | 211,527.0 | 90,654.5 | 302,181.5 | 302,181.5 | 302,181.5 | - | 1 |
| 1.1.7 | Ашигт малтмалын ашиглалтын болон хайгуулын тусгай зөвшөөрлийн төлбөр | 20,395.7 | | 20,395.7 | | 20,395.7 | 20,395.7 | 20,395.7 | - | |
| 1.1.8 | Зарим бүтээгдэхүүний үнийн өсөлтийн албан татвар | | | - | | | - | - | - | |
| 1.1.9 | Цөмийн төхөөрөмж барих, өөрчлөх, шинэчлэх, ашиглалтаас гаргах, ашиглах тусгай зөвшөөрлийн улсын тэмдэгтийн хураамж | | | - | | | - | - | - | |
| 1.1.10 | Цөмийн бодис эзэмших, ашиглах, худалдах, импортлох,экспортлох, тээвэрлэх, хаягдлыг булах тусгай зөвшөөрлийн улсын тэмдэгтийн хураамж | | | - | | | - | - | - | |
| 1.1.11 | Цацраг идэвхт ашигт малтмал импортлох, экспортлох, тээвэрлэх, хаягдлыг булах, ашиглалтын дараа газар нөхөн сэргээх тусгай зөвшөөрлийн улсын тэмдэгтийн хураамж | | | - | | | - | - | - | |
| 1.1.12 | Цацрагийн үүсгүүрийг эзэмших, ашиглах, худалдах, угсрах, байрлуулах, түрээслэх, үйлдвэрлэх, ашиглалтаас гаргах, задлах, хадгалах, тээвэрлэх, импортлох, экспортлох, хаягдлыг булах, идэвхийг сулруулах болон түүнтэй холбогдсон бусад үйл ажиллагаа эрхлэх тусгай зөвшөөрлийн улсын тэмдэгтийн хураамж | | | - | | | - | - | - | |
| 1.1.13 | Аж ахуйн нэгжээс төлсөн ажиллагсдын нийгмийн болон эрүүл мэндийн даатгалын шимтгэл | 22,032.7 | | 22,032.7 | 94,204.1 | 116,236.8 | 116,236.8 | 116,236.8 | - | 2 |
| **1.2 Төлбөр** | | **8.5** | **-** | **8.5** | **-** | **8.5** | **8.5** | **8.5** | **-** | |
| 1.2.1 | Улсын төсвийн хөрөнгөөр хайгуул хийсэн ордны нөхөн төбөр | | | - | | | - | - | - | |
| 1.2.2 | Гадаадын мэргэжилтэн, ажилчны ажлын байрны төлбөр | | | - | | | - | - | - | |
| 1.2.3 | Бүтээгдэхүүн хуваах гэрээнд тухайн жилд гарын үсэг зурсаны урамшуулал | | | - | | | - | - | - | |
| 1.2.4 | Бүтээгдэхүүн хуваах гэрээгээр олборлолт эхэлсэний урамшуулал | | | - | | | - | - | - | |
| 1.2.5 | Бүтээгдэхүүн хуваах гэрээгээр тухайн жилд төвлөрүүлсэн сургалтын урамшуулал | | | - | | | - | - | - | |
| 1.2.6 | Бүтээгдэхүүн хуваах гэрээнд заасан нөхцлийн дагуу төвлөрүүлсэн талбайн дэнчин | | | - | | | - | - | - | |
| 1.2.7 | Бүтээгдэхүүн хуваах гэрээнд заасан нөхцлийн дагуу | | | - | | | - | - | - | |

## Б-106 "Монголбалгоргео" ХХК

Доорх хүснэгтэд ЗГ болон компаниудаас ОҮИТБС-ын ажлын албанд батлагдсан маягтын дагуу анхлан ирүүлсэн тайланг нэгтгэхэд үүссэн анхны зөрүү, нэгтгэлийн ажлын явцад хийгдсэн тохируулгын дэлгэрэнгүй болон шийдэгдээгүй үлдсэн зөрүүнүүдийг татварын төрөл тус бүр дээр харуулав.

| № | 2550245 | Анхны нэгтгэл | | Анхны нэгтгэлийн зөрүү,цэвэр | Тохируулга | | Тохируулгын дараа | | шийдвэрлэгдээгүй зөрүү,цэвэр | Тодотгол |
|---|---|---|---|---|---|---|---|---|---|---|
| | Үзүүлэлт | ЗГ | Компани | | ЗГ | Компани | ЗГ | Компани | | |
| | төвлөрүүлсэн захиргааны үйлчилгээний шимтгэл | | | | | | | | | |
| 1.2.8 | Бүтээгдэхүүн хуваах гэрээнд заасан нөхцлийн дагуу төлөөлөгчийн газрын үйл ажиллагааг дэмжсэн төлбөр | | | - | | | - | - | - | |
| 1.2.9 | Агаарын бохирдлын төлбөр | 8.5 | | 8.5 | | 8.5 | 8.5 | 8.5 | - | |
| **1.3 Яам, төрийн захиргааны байгууллагад төлсөн үйлчилгээний хөлс, хураамж** | | **4,621.0** | **-** | **4,621.0** | **-** | **4,621.0** | **4,621.0** | **4,621.0** | **-** | |
| 1.3.1 | Гаалийн үйлчилгээний хураамж | | | - | | | - | - | - | |
| 1.3.2 | Яам, төрийн захиргааны байгууллагад төлсөн тэмдэгтийн хураамж | | | - | | | - | - | - | |
| 1.3.3 | Яам, төрийн захиргааны байгууллагад төлсөн үйлчилгээний хөлс | 4,621.0 | | 4,621.0 | | 4,621.0 | 4,621.0 | 4,621.0 | - | |
| 1.3.4 | Гадаадын ажиллах хүч, мэргэжилтний үйлчилгээний хураамж | | | - | | | - | - | - | |
| **1.4 Төрийн өмчийн ногдол ашиг** | | **26,720.1** | **-** | **26,720.1** | **-** | **26,720.1** | **26,720.1** | **26,720.1** | **-** | |
| 1.4.1 | Төрийн өмчийн ногдол ашиг | 26,720.1 | | 26,720.1 | | 26,720.1 | 26,720.1 | 26,720.1 | - | |
| **1.5 Засгийн газрын орлого ба бусад орлого** | | **-** | **-** | **-** | **-** | **-** | **-** | **-** | **-** | |
| 1.5.1 | Бүтээгдэхүүн хуваах гэрээний дагуу Засгийн газарт ногдох газрын тосны орлого | | | - | | | - | - | - | |
| 1.5.2 | Үүнээс роялти | | | - | | | - | - | - | |
| **1.6 Бусад** | | **26,574.7** | **-** | **26,574.7** | **-** | **26,574.7** | **26,574.7** | **26,574.7** | **-** | |
| 1.6.1 | Торгууль | 26,574.7 | | 26,574.7 | | 26,574.7 | 26,574.7 | 26,574.7 | - | |
| **2. Орон нутгийн төсөвт төлсөн албан татвар, төлбөр, хураамж, ногдол ашиг** | | **7,317.6** | **-** | **7,317.6** | **10,160.6** | **25,423.0** | **17,478.2** | **25,423.0** | **(7,944.8)** | |
| **2.1 Орон нутгийн төсөвт төлсөн татвар** | | **3,452.6** | **-** | **3,452.6** | **1,371.0** | **12,768.4** | **4,823.6** | **12,768.4** | **(7,944.8)** | |
| 2.1.1 | Үл хөдлөх эд хөрөнгийн албан татвар | 3,298.8 | | 3,298.8 | | 11,243.6 | 3,298.8 | 11,243.6 | (7,944.8) | 6 |
| 2.1.2 | Автотээврийн болон өөрөө явагч хэрэгслийн албан татвар | 153.8 | | 153.8 | 1,371.0 | 1,524.8 | 1,524.8 | 1,524.8 | - | 3 |
| 2.1.3 | Бусад | | | - | | | - | - | - | |
| **2.2 Төлбөр** | | **3,865.0** | **-** | **3,865.0** | **8,789.6** | **12,654.6** | **12,654.6** | **12,654.6** | **-** | |
| 2.2.1 | Газрын төлбөр | 3,865.0 | | 3,865.0 | 3,279.0 | 7,144.0 | 7,144.0 | 7,144.0 | - | 4 |
| 2.2.2 | Ус, рашаан ашигласны төлбөр | | | - | 5,510.6 | 5,510.6 | 5,510.6 | 5,510.6 | - | 5 |
| 2.2.3 | Ойгоос хэрэглээний мод, түлээ бэлтгэж, ашигласны төлбөр | | | - | | | - | - | - | |
| 2.2.4 | Түгээмэл тархацтай ашигт малтмалын нөөц ашигласны төлбөр | | | - | | | - | - | - | |
| 2.2.5 | Гадаадын мэргэжилтэн, ажилчны ажлын байрны төлбөр | | | - | | | - | - | - | |
| 2.2.6 | Бүтээгдэхүүн хуваах гэрээний дагуу хүлээн авсан дэмжлэг | | | - | | | - | - | - | |

## Б-106 "Монголбалгоргео" ХХК

Доорх хүснэгтэд ЗГ болон компаниудаас ОУИТБС-ын ажлын албанд батлагдсан маягтын дагуу анхлан ирүүлсэн тайланг нэгтгэхэд үүссэн анхны зөрүү, нэгтгэлийн ажлын явцад хийгдсэн тохируулгын дэлгэрэнгүй болон шийдэгдээгүй үлдсэн зөрүүнүүдийг татварын төрөл тус бүр дээр харуулав.

| № | 2550245 | | Анхны нэгтгэл | | Анхны нэгтгэлийн зөрүү,цэвэр | Тохируулга | | Тохируулгын дараа | | шийдвэрлэгдээгүй зөрүү,цэвэр | Тодотгол |
|---|---|---|---|---|---|---|---|---|---|---|---|
| | Үзүүлэлт | | ЗГ | Компани | | ЗГ | Компани | ЗГ | Компани | | |
| 2.2.7 | Ашигт малтмалаас бусад байгалийн баялаг ашиглах зөвшөөрлийн хураамж | | | | - | | | - | - | - | |
| **2.3 Нутгийн захиргааны байгууллагад төлсөн хураамж, үйлчилгээний хөлс** | | | - | - | - | - | - | - | - | - | |
| 2.3.1 | Орон нутгийн төсөвт төлсөн тэмдэгтийн хураамж | | | | - | | | - | - | - | |
| 2.3.2 | Нутгийн захиргааны байгууллагад төлсөн үйлчилгээний хөлс | | | | - | | | - | - | - | |
| **2.4 Орон нутгийн төрийн өмчийн ногдол ашиг** | | | - | - | - | - | - | - | - | - | |
| 2.4.1 | Орон нутгийн төрийн өмчийн ногдол ашиг | | | | - | | | - | - | - | |
| **2.5 Бусад** | | | - | - | - | - | - | - | - | - | |
| 2.5.1 | Торгууль | | | | - | | | - | - | - | |
| **3. Бусад төлбөр ба зардал** | | | **12,100.0** | **-** | **12,100.0** | **-** | **12,100.0** | **12,100.0** | **12,100.0** | **-** | |
| **3.1 Байгаль хамгаалах зардлын урьдчилгаа** | | | - | - | - | - | - | - | - | - | |
| 3.1.1 | Байгаль хамгаалах зардлын 50 хувийг тусгай дансанд шилжүүлсэн дүн | | | | - | | | - | - | - | |
| **3.2 Төрийн байгууллагад өгсөн хандив, дэмжлэг** | | | **12,100.0** | **-** | **12,100.0** | **-** | **12,100.0** | **12,100.0** | **12,100.0** | **-** | |
| 3.2.1 | Яам, агентлагт өгсөн | Мөнгөн хандив, дэмжлэг | | | - | | | - | - | - | |
| 3.2.2 | | Мөнгөн бус хандив, дэмжлэг | | | - | | | - | - | - | |
| 3.2.3 | Аймаг, нийслэлд өгсөн | Мөнгөн хандив, дэмжлэг | 10,000.0 | | 10,000.0 | | 10,000.0 | 10,000.0 | 10,000.0 | - | |
| 3.2.4 | | Мөнгөн бус хандив, дэмжлэг | | | - | | | - | - | - | |
| 3.2.5 | Сум, дүүрэгт өгсөн | Мөнгөн хандив, дэмжлэг | | | - | | | - | - | - | |
| 3.2.6 | | Мөнгөн бус хандив, дэмжлэг | 2,100.0 | | 2,100.0 | | 2,100.0 | 2,100.0 | 2,100.0 | - | |
| 3.2.7 | Бусад байгууллагад өгсөн | Мөнгөн хандив, дэмжлэг | | | - | | | - | - | - | |
| 3.2.8 | | Мөнгөн бус хандив, дэмжлэг | | | - | | | - | - | - | |
| | **Нийт дүн** | | **409,649.0** | **-** | **409,649.0** | **195,019.2** | **612,613.0** | **604,668.2** | **612,613.0** | **(7,944.8)** | |

ЗГ-ын байгууллагын тайлагнасан дүн компанийн дүнгээс (+) их, бага ( - )

ЗГ-ын байгууллагын тайлагнасан дүн компанийн дүнгээс их

Компанийн тайлагнасан дүн ЗГ-ын байгууллагын тайлагнасан дүнгээс их **(7,944.8)**

**Цэвэр зөрүү** **(7,944.8)**

**Б-106 "Монголбалгоргео" ХХК**
**Товч танилцуулга**
“Монголбалгоргео” Төрийн өмчит компани нь Баянхонгор аймгийн Галуут, Баян-Овоо сумдын нутаг дэвсгэрт Мухар-Эрэг гэдэг газарт Дөвөнтийн уурхайд алт олборлох үйл ажиллагаа явуулдаг. Тус компани нь ҮТЕГ-д харъяалагддаг ба компанийн оффис нь Сүхбаатар дүүрэгийн 19-р хороонд өөрийн байранд байрладаг.

**Засгийн газрын хүлээн авсан орлого болон Компанийн төлсөн төлбөрүүд хоорондын зөрүү**
Хийгдсэн тохируулгууд болон шийдэгдээгүй үлдсэн зөрүүнүүдийн талаарх тайлбарыг дор харуулав.
Компани нь 2011 онд ОҮИТБС-ын тайлангаа Ажлын албанд гаргаж ирүүлээгүй тул татварын төрөл бүрээр анхны зөрүү үүссэн. Иймд зөрүүг шийдэхийн тулд компанид хандаж, ЗГ-т төлсөн нийт татварын дэлгэрэнгүйг гаргуулан авснаар компанийн талд нэмж тохируулсан.

ЗГ-ын талд хийгдсэн тохируулгыг танилцуулбал дараах байдалтай байна. Үүнд:
**Ашигт малтмалын нөөц ашигласны төлбөр болон нэмэлт төлбөр**
ЗГ анхны тайландаа дутуу, Компани анхны тайлангаа ирүүлээгүйн улмаас анхны зөрүү үүссэн. Нэгтгэл тайлангийн явцад хоёр талаас ирүүлсэн дэлгэрэнгүй мэдээлэлд үндэслэн зохих тохируулгыг хийсэн.

**Аж ахуйн нэгжээс төлсөн ажиллагсдын нийгмийн болон эрүүл мэндийн даатгалын шимтгэл**
ЗГ нь анхны тайландаа хүлээн авсан НД, ЭМД-ийн шимтгэлийг дутуу тайлагнасан ба нэгтгэл ажлын явцад Баянхонгор аймгаас ирүүлсэн дэлгэрэнгүй мэдлээллийг үндэслэн ЗГ-ын талд нэмж тохируулсан.

**Автотээврийн болон өөрөө явагч хэрэгслийн албан татвар**
ЗГ нь анхны тайландаа хүлээн авсан АТӨЯХ-ийн албан татварыг дутуу тайлагнасан ба нэгтгэл ажлын явцад Баянхонгор аймгийн Галуут сумаас ирүүлсэн дэлгэрэнгүй мэдээллээр ЗГ-ын талд нэмж тохируулсан.

**Газрын төлбөр**
Анх ЗГ-ын тайланд Баянхонгор аймгийн Галуут сум 3,865.0 мянган төгрөгийн газрын төлбөр хүлээн авсан гэж тайлагнасан. Нэгтгэл тайлангийн явцад Баянхонгор аймгийн ЗДТГ-с 2.279.0 мянган төгрөг, Баян-Овоо сумаас 1000,0 мянган төгрөгийн газрын төлбөр хүлээн авсан гэж нэмэлт мэдээлэл ирүүлсэн тул ЗГ-ын талд нэмж тохируулсан.

**Ус рашаан ашигласны төлбөр**
ЗГ болон компани нь Ус рашаан ашигласны төлбөрийг аль аль нь анхны тайландаа мэдүүлээгүй ба 2 талаас ирүүлсэн дэлгэрэнгүй мэдээлэлд үндэслэн тохируулсан.

**Төрийн байгууллагад өгсөн хандив, дэмжлэг**

**Аймаг, нийслэлд өгсөн мөнгөн хандив, дэмжлэг**
Компани санаачлагын албанд тайлангаа өгөөгүй ба нэгтгэл тайлангийн явцад Баянхонгор аймгийн 70н жилийн ойд өгсөн хандив болхон дэлгэрэнгүй мэдээлэлд тусгагдаж ирсэнээр тохируулласа.

**Сум, дүүрэгт өгсөн мөнгөн бус хандив, дэмжлэг**
Компани санаачлагын албанд тайлангаа өгөөгүй ба нэгтгэлийн явцад дэлгэрэнгүй мэдээлэлд тусгагдаж ирсэнээр тохируулласа. Энэ хандив Баянхонгор аймгийн Галуут сумын ИТХ-ын танхимын тохижилтонд өгсөн хандив байна.

**Тодруулга:**
Тайлагнасан дүнгийн талаархи дэлгэрэнгүй мэдээлэл хүссэн албан бичгийг 2012 оны 08 дугаар сарын 21-нд илгээж, хариу 08-сарын 27-нд ирсэн. ЗГ-ын дэлгэрэнгүй мэдээллийг холбогдох байгууллагуудаас гаргуулан авч, хандив, дэмжлэгийн талаар Төр, засгийн болон төсвийн байгууллагуудад албан бичгийг 2012 оны 09 дүгээр сарын 26-нд хүргүүлсэн. Төр, засгийн, төсвийн, орон нутгийн захиргааны байгууллагууд болон компани руу утсаар шаардаж холбогдох мэдээллийг авч ажилласан.
**Хураангуй тайлбар:**
Компани нь үл хөдлөх эд хөрөнгийн албан татварыг төлсөн төлөлтөө тайлагнаагүй, нэгтгэл тайлангийн ажлын явцад дэлгэрэнгүй мэдээлэл ирүүлээгүйн улмаас зөрүү шийдэгдээгүй.

## Б-107. “Монголжүюаньли” ХХК

Доорх хүснэгтэд ЗГ болон компаниудаас ОУИТБС-ын ажлын албанд батлагдсан маягтын дагуу анхлан ирүүлсэн тайланг нэгтгэхэд үүссэн анхны зөрүү, нэгтгэлийн ажлын явцад хийгдсэн тохируулгын дэлгэрэнгүй болон шийдэгдээгүй үлдсэн зөрүүнүүдийг татварын төрөл тус бүр дээр харуулав.

| № | 5051304 | Анхны нэгтгэл | | Анхны нэгтгэлийн зөрүү, цэвэр | Тохируулга | | Тохируулгын дараа | | Шийдэгдээгүй зөрүү, цэвэр | Тодотгол |
|---|---|---|---|---|---|---|---|---|---|---|
| | Үзүүлэлт | ЗГ | Компани | | ЗГ | Компани | ЗГ | Компани | | |
| **1. Улсын төсөвт төлсөн албан татвар, төлбөр, хураамж, ногдол ашиг** | | **152,404.0** | **133,512.0** | **18,892.0** | **1,201.2** | **20,093.2** | **153,605.2** | **153,605.2** | **0.0** | |
| **1.1 Татвар, хураамж** | | **77,746.3** | **77,715.5** | **30.8** | **-** | **30.8** | **77,746.3** | **77,746.3** | **0.0** | |
| 1.1.1 | Аж ахуй нэгжийн орлогын албан татвар | 20,333.1 | 20,332.4 | 0.7 | | 0.7 | 20,333.1 | 20,333.1 | - | **1** |
| 1.1.2 | Гаалийн албан татвар | | | - | | | - | - | - | |
| 1.1.3 | Нэмэгдсэн өртгийн албан татвар | | | - | | | - | - | - | |
| 1.1.4 | Автобинзен, дизелийн түлшний онцгой албан татвар | | | - | | | - | - | - | |
| 1.1.5 | Автобинзен, дизелийн түлшний албан татвар | | | - | | | - | - | - | |
| 1.1.6 | Ашигт малтмалын нөөц ашигласны төлбөр болон нэмэлт төлбөр | 37,472.4 | 37,472.4 | (0.0) | | | 37,472.4 | 37,472.4 | (0.0) | |
| 1.1.7 | Ашигт малтмалын ашиглалтын болон хайгуулын тусгай зөвшөөрлийн төлбөр | 2,025.2 | 2,075.6 | (50.4) | | (50.4) | 2,025.2 | 2,025.2 | 0.0 | **2** |
| 1.1.8 | Зарим бүтээгдэхүүний үнийн өсөлтийн албан татвар | | | - | | | - | - | - | |
| 1.1.9 | Цөмийн төхөөрөмж барих, өөрчлөх, шинэчлэх, ашиглалтаас гаргах, ашиглах тусгай зөвшөөрлийн улсын тэмдэгтийн хураамж | | | - | | | - | - | - | |
| 1.1.10 | Цөмийн бодис эзэмших, ашиглах, худалдах, импортлох,экспортлох, тээвэрлэх, хаягдлыг булах тусгай зөвшөөрлийн улсын тэмдэгтийн хураамж | | | - | | | **-** | **-** | - | |
| 1.1.11 | Цацраг идэвхт ашигт малтмал импортлох, экспортлох, тээвэрлэх, хаягдлыг булах, ашиглалтын дараа газар нөхөн сэргээх тусгай зөвшөөрлийн улсын тэмдэгтийн хураамж | | | - | | | **-** | **-** | - | |
| 1.1.12 | Цацрагийн үүсгүүрийг эзэмших, ашиглах, худалдах, угсрах, байрлуулах, түрээслэх, үйлдвэрлэх, ашиглалтаас гаргах, задлах, хадгалах, тээвэрлэх, импортлох, экспортлох, хаягдлыг булах, идэвхийг сулруулах болон түүнтэй холбогдсон бусад үйл ажиллагаа эрхлэх тусгай зөвшөөрлийн улсын тэмдэгтийн хураамж | | | - | | | **-** | **-** | - | |
| 1.1.13 | Аж ахуйн нэгжээс төлсөн ажиллагсдын нийгмийн болон эрүүл мэндийн даатгалын шимтгэл | 17,915.6 | 17,835.1 | 80.5 | | 80.5 | 17,915.6 | 17,915.6 | - | **3** |
| **1.2 Төлбөр** | | **69,346.2** | **55,796.5** | **13,549.7** | **1,204.2** | **14,753.9** | **70,550.4** | **70,550.4** | **-** | |
| 1.2.1 | Улсын төсвийн хөрөнгөөр хайгуул хийсэн ордны нөхөн төлбөр | 62,909.4 | 48,155.5 | 14,753.9 | | 14,753.9 | 62,909.4 | 62,909.4 | - | **4** |
| 1.2.2 | Гадаадын мэргэжилтэн, ажилчны ажлын байрны төлбөр | 6,436.8 | 7,641.0 | (1,204.2) | 1,204.2 | | 7,641.0 | 7,641.0 | - | **5** |

## Б-107. “Монголжүюаньли” ХХК

Доорх хүснэгтэд ЗГ болон компаниудаас ОУИТБС-ын ажлын албанд батлагдсан маягтын дагуу анхлан ирүүлсэн тайланг нэгтгэхэд үүссэн анхны зөрүү, нэгтгэлийн ажлын явцад хийгдсэн тохируулгын дэлгэрэнгүй болон шийдэгдээгүй үлдсэн зөрүүнүүдийг татварын төрөл тус бүр дээр харуулав.

| № | 5051304 | Анхны нэгтгэл | | Анхны нэгтгэлийн зөрүү, цэвэр | Тохируулга | | Тохируулгын дараа | | Шийдэгдээгүй зөрүү, цэвэр | Тодотгол |
|---|---|---|---|---|---|---|---|---|---|---|
| | Үзүүлэлт | ЗГ | Компани | | ЗГ | Компани | ЗГ | Компани | | |
| 1.2.3 | Бүтээгдэхүүн хуваах гэрээнд тухайн жилд гарын үсэг зурсаны урамшуулал | | | - | | | - | - | - | |
| 1.2.4 | Бүтээгдэхүүн хуваах гэрээгээр олборлолт эхэлсэний урамшуулал | | | - | | | - | - | - | |
| 1.2.5 | Бүтээгдэхүүн хуваах гэрээгээр тухайн жилд төвлөрүүлсэн сургалтын урамшуулал | | | - | | | - | - | - | |
| 1.2.6 | Бүтээгдэхүүн хуваах гэрээнд заасан нөхцлийн дагуу төвлөрүүлсэн талбайн дэнчин | | | - | | | - | - | - | |
| 1.2.7 | Бүтээгдэхүүн хуваах гэрээнд заасан нөхцлийн дагуу төвлөрүүлсэн захиргааны үйлчилгээний шимтгэл | | | - | | | - | - | - | |
| 1.2.8 | Бүтээгдэхүүн хуваах гэрээнд заасан нөхцлийн дагуу төлөөлөгчийн газрын үйл ажиллагааг дэмжсэн төлбөр | | | - | | | - | - | - | |
| 1.2.9 | Агаарын бохирдлын төлбөр | | | - | | | - | - | - | |
| **1.3 Яам, төрийн захиргааны байгууллагад төлсөн үйлчилгээний хөлс, хураамж** | | **5,311.5** | **-** | **5,311.5** | **(3.0)** | **5,308.5** | **5,308.5** | **5,308.5** | **-** | |
| 1.3.1 | Гаалийн үйлчилгээний хураамж | 5,277.5 | | 5,277.5 | | 5,277.5 | 5,277.5 | 5,277.5 | - | **6** |
| 1.3.2 | Яам, төрийн захиргааны байгууллагад төлсөн тэмдэгтийн хураамж | | | - | | | - | - | - | |
| 1.3.3 | Яам, төрийн захиргааны байгууллагад төлсөн үйлчилгээний хөлс | | | - | | | - | - | - | |
| 1.3.4 | Гадаадын ажиллах хүч, мэргэжилтний үйлчилгээний хураамж | 34.0 | | 34.0 | (3.0) | 31.0 | 31.0 | 31.0 | - | **7** |
| **1.4 Төрийн өмчийн ногдол ашиг** | | **-** | **-** | **-** | **-** | - | - | - | - | |
| 1.4.1 | Төрийн өмчийн ногдол ашиг | | | - | | | - | - | - | |
| **1.5 Засгийн газрын орлого ба бусад орлого** | | **-** | **-** | **-** | **-** | - | - | - | - | |
| 1.5.1 | Бүтээгдэхүүн хуваах гэрээний дагуу Засгийн газарт ногдох газрын тосны орлого | | | - | | | - | - | - | |
| 1.5.2 | Үүнээс роялти | | | - | | | - | - | - | |
| **1.6 Бусад** | | **-** | **-** | **-** | **-** | **-** | **-** | **-** | **-** | |
| 1.6.1 | Торгууль | | | - | | | - | - | | |
| **2. Орон нутгийн төсөвт төлсөн албан татвар, төлбөр, хураамж, ногдол ашиг** | | **9,258.5** | **4,684.7** | **4,573.8** | **(6,441.0)** | **(1,867.2)** | **2,817.5** | **2,817.5** | **-** | |
| **2.1 Орон нутгийн төсөвт төлсөн татвар** | | **847.5** | **3,914.7** | **(3,067.2)** | **-** | **(3,067.2)** | **847.5** | **847.5** | **-** | |
| 2.1.1 | Үл хөдлөх эд хөрөнгийн албан татвар | | | - | | | - | - | - | |
| 2.1.2 | Автотээврийн болон өөрөө явагч хэрэгслийн албан татвар | 847.5 | 851.0 | (3.5) | | (3.5) | 847.5 | 847.5 | - | **8** |

## Б-107. “Монголжүюаньли” ХХК

Доорх хүснэгтэд ЗГ болон компаниудаас ОУИТБС-ын ажлын албанд батлагдсан маягтын дагуу анхлан ирүүлсэн тайланг нэгтгэхэд үүссэн анхны зөрүү, нэгтгэлийн ажлын явцад хийгдсэн тохируулгын дэлгэрэнгүй болон шийдэгдээгүй үлдсэн зөрүүнүүдийг татварын төрөл тус бүр дээр харуулав.

| № | 5051304 | | Анхны нэгтгэл | | Анхны нэгтгэлийн зөрүү, цэвэр | Тохируулга | | Тохируулгын дараа | | Шийдэгдээгүй зөрүү, цэвэр | Тодотгол |
|---|---|---|---|---|---|---|---|---|---|---|---|
| | Үзүүлэлт | | ЗГ | Компани | | ЗГ | Компани | ЗГ | Компани | | |
| 2.1.3 | Бусад | | | 3,063.7 | (3,063.7) | | (3,063.7) | - | - | - | |
| **2.2 Төлбөр** | | | **8,411.0** | **770.0** | **7,641.0** | **(7,641.0)** | **-** | **770.0** | **770.0** | **-** | |
| 2.2.1 | Газрын төлбөр | | 770.0 | 770.0 | - | | | 770.0 | 770.0 | - | |
| 2.2.2 | Ус, рашаан ашигласны төлбөр | | | | - | | | - | - | - | |
| 2.2.3 | Ойгоос хэрэглээний мод, түлээ бэлтгэж, ашигласны төлбөр | | | | - | | | - | - | - | |
| 2.2.4 | Түгээмэл тархацтай ашигт малтмалын нөөц ашигласны төлбөр | | | | - | | | - | - | - | |
| 2.2.5 | Гадаадын мэргэжилтэн, ажилчны ажлын байрны төлбөр | | 7,641.0 | | 7,641.0 | (7,641.0) | | - | - | - | **5** |
| 2.2.6 | Бүтээгдэхүүн хуваах гэрээний дагуу хүлээн авсан дэмжлэг | | | | - | | | - | - | - | |
| 2.2.7 | Ашигт малтмалаас бусад байгалийн баялаг ашиглах зөвшөөрлийн хураамж | | | | - | | | - | - | - | |
| **2.3 Нутгийн захиргааны байгууллагад төлсөн хураамж, үйлчилгээний хөлс** | | | **-** | **-** | **-** | **1,200.0** | **1,200.0** | **1,200.0** | **1,200.0** | **-** | |
| 2.3.1 | Орон нутгийн төсөвт төлсөн тэмдэгтийн хураамж | | | | - | | | - | - | - | |
| 2.3.2 | Нутгийн захиргааны байгууллагад төлсөн үйлчилгээний хөлс | | | | - | 1,200.0 | 1,200.0 | 1,200.0 | 1,200.0 | - | **9** |
| **2.4 Орон нутгийн төрийн өмчийн ногдол ашиг** | | | **-** | **-** | **-** | **-** | **-** | **-** | **-** | **-** | |
| 2.4.1 | Орон нутгийн төрийн өмчийн ногдол ашиг | | | | - | | | - | - | - | |
| **2.5 Бусад** | | | **-** | **-** | **-** | **-** | **-** | **-** | **-** | **-** | |
| 2.5.1 | Торгууль | | | | - | | | - | - | - | |
| **3. Бусад төлбөр ба зардал** | | | **7,614.4** | **7,971.2** | **(356.8)** | **-** | **(356.8)** | **7,614.4** | **7,614.4** | **-** | |
| **3.1 Байгаль хамгаалах зардлын урьдчилгаа** | | | **1,000.0** | **-** | **1,000.0** | **-** | **1,000.0** | **1,000.0** | **1,000.0** | **-** | |
| 3.1.1 | Байгаль хамгаалах зардлын 50 хувийг тусгай дансанд шилжүүлсэн дүн | | 1,000.0 | | 1,000.0 | | 1,000.0 | 1,000.0 | 1,000.0 | - | **10** |
| **3.2 Төрийн байгууллагад өгсөн хандив, дэмжлэг** | | | **6,614.4** | **7,971.2** | **(1,356.8)** | **-** | **(1,356.8)** | **6,614.4** | **6,614.4** | **-** | |
| 3.2.1 | Яам, агентлагт өгсөн | Мөнгөн хандив, дэмжлэг | | | - | | | - | - | - | |
| 3.2.2 | | Мөнгөн бус хандив, дэмжлэг | | | - | | | - | - | - | |
| 3.2.3 | Аймаг, нийслэлд өгсөн | Мөнгөн хандив, дэмжлэг | | | - | | | - | - | - | |
| 3.2.4 | | Мөнгөн бус хандив, дэмжлэг | | | - | | | - | - | - | |
| 3.2.5 | Сум, дүүрэгт өгсөн | Мөнгөн хандив, дэмжлэг | | | - | | | - | - | - | |

## Б-107. “Монголжүюаньли” ХХК

Доорх хүснэгтэд ЗГ болон компаниудаас ОУИТБС-ын ажлын албанд батлагдсан маягтын дагуу анхлан ирүүлсэн тайланг нэгтгэхэд үүссэн анхны зөрүү, нэгтгэлийн ажлын явцад хийгдсэн тохируулгын дэлгэрэнгүй болон шийдэгдээгүй үлдсэн зөрүүнүүдийг татварын төрөл тус бүр дээр харуулав.

| № | 5051304 | | Анхны нэгтгэл | | Анхны нэгтгэлийн зөрүү, цэвэр | Тохируулга | | Тохируулгын дараа | | Шийдэгдээгүй зөрүү, цэвэр | Тодотгол |
|---|---|---|---|---|---|---|---|---|---|---|---|
| | Үзүүлэлт | | ЗГ | Компани | | ЗГ | Компани | ЗГ | Компани | | |
| 3.2.6 | | Мөнгөн бус хандив, дэмжлэг | 6,614.4 | 6,614.4 | - | | | 6,614.4 | 6,614.4 | - | **11** |
| 3.2.7 | Бусад байгууллагад өгсөн | Мөнгөн хандив, дэмжлэг | | | - | | | - | - | - | |
| 3.2.8 | | Мөнгөн бус хандив, дэмжлэг | | 1,356.8 | (1,356.8) | | (1,356.8) | - | - | - | |
| | **Нийт дүн** | | **169,276.9** | **146,167.9** | **23,109.0** | **(5,239.8)** | **17,869.2** | **164,037.1** | **164,037.1** | **0.0** | |

ЗГ-ын байгууллагын тайлагнасан дүн компанийн дүнгээс (+) их, (-) бага -

ЗГ-ын байгууллагын тайлагнасан дүн компанийн дүнгээс их -

Компанийн тайлагнасан дүн ЗГ-ын байгууллагын тайлагнасан дүнгээс их -

**Цэвэр зөрүү** **-**

**Б-107. “Монголжүюаньли” ХХК**
**Товч танилцуулга**

“Монголжүюаньли” ХХК нь Сүхбаатар аймгийн Түмэнцогт суманд ашиглалтын 1 лицензийн эрхтэйгээр үйл ажиллагаа явуулж байгаа, хувийн өмчит аж ахуй нэгж байгууллага юм. Тус компанийн оффис БЗД, 10 дугаар байр, 17 тоотод байрлаж байна.
Компани Баянзүрх дүүргийн татварын хэлтэст бүртгэлтэй.

**Засгийн газрын хүлээн авсан орлого болон Компанийн төлсөн төлбөрүүд хоорондын зөрүү**

Хийгдсэн тохируулгууд болон шийдэгдээгүй үлдсэн зөрүүнүүдийн талаарх тайлбарыг дор харуулав.

1. **Аж ахуй нэгжийн орлогын албан татвар**
   Анхны тайланд ЗГ болон компани аль аль нь тайлагнаж ирүүлсэн бөгөөд 700 төгрөгийн зөрүүтэй байсан. Энэ нь материаллаг бус дүн учир ЗГ-ын дүнд үндэслэн компанийн дүн дээр нэмж тохируулсан.

2. **Ашигт малтмалын ашиглалтын болон хайгуулын тусгай зөвшөөрлийн төлбөр**
   Анхны тайланд компани, ЗГ аль аль нь тайлагнаж ирүүлсэн ба компани илүү тайлагнаж ирүүлснээр анхны зөрүү үүссэн. Нэгтгэл тайлангийн ажлын явцад компани дэлгэрэнгүй мэдээллээр анхны тайлагнасан дүнгээ бууруулж ирүүлснээр компанийн дүнгээс хасч тохируулсан.

3. **Аж ахуйн нэгжээс төлсөн ажиллагсдын нийгмийн болон эрүүл мэндийн даатгалын шимтгэл**
   Анхны тайланд компани, ЗГ аль аль нь тайлагнаж ирүүлсэн ба компани дутуу тайлагнаж ирүүлснээр анхны зөрүү үүссэн. Нэгтгэл тайлангийн ажлын явцад компани дэлгэрэнгүй мэдээллээр анхны тайлагнасан дүнгээ өсгөж ирүүлснээр компанийн дүнг нэмж тохируулсан.

4. **Улсын төсвийн хөрөнгөөр хайгуул хийсэн ордны нөхөн төлбөр**
   Анхны тайланд компани, ЗГ аль аль нь тайлагнаж ирүүлсэн ба компани дутуу тайлагнаж ирүүлснээр анхны зөрүү үүссэн. Нэгтгэл тайлангийн ажлын явцад компани дэлгэрэнгүй мэдээллээр анхны тайлагнасан дүнгээ өсгөж ирүүлснээр компанийн дүнг нэмж тохируулсан.

5. **Гадаадын мэргэжилтэн, ажилчны ажлын байрны төлбөр**
   Засгийн газар талд анхны тайланд дутуу тусгагдаж ирсэн байсан ба нэгтгэл тайлангийн явцад ХХҮГ-аас дэлгэрэнгүй мэдээллийг дахин ирүүлснээр ЗГ-ын дүнд нэмж тохируулсан. Мөн анхны тайланд ЗГ-ын дүнд улсын төсөвт болон орон нутгийн төсөвт төлсөн гадаадын мэргэжилтэн, ажилчны ажлын байрны төлбөр дээр хоёр талд ижил дүнг тусгаж ирүүлсэн байсныг ЗГ-ын дүнд тохируулсан.

6. **Гаалийн үйлчилгээний хураамж**
   Анхны тайланд ЗГ тайлагнасан ч компани тайлагнаагүйгээс анхны зөрүү үүссэн. Нэгтгэл тайлангийн ажлын явцад компани дэлгэрэнгүй мэдээллээр ЗГ-ын дүнгээс зөрүүгүй тайлагнаж ирүүлснээр компанийн дүнг тохируулсан.

7. **Гадаадын ажиллах хүч, мэргэжилтний үйлчилгээний хураамж**
   Анхны тайланд ЗГ тайлагнасан ч компани тайлагнаагүйгээс анхны зөрүү үүссэн. Нэгтгэл тайлангийн ажлын явцад компани дэлгэрэнгүй мэдээллээр ЗГ-ын дүнгээс зөрүүгүй тайлагнаж ирүүлснээр компанийн дүнг тохируулсан.

8. **Автотээврийн болон өөрөө явагч хэрэгслийн албан татвар**
   Анхны тайланд ЗГ, компани хоёр тал тайлагнаж ирүүлсэн бөгөөд 3,500 төгрөгийн зөрүүтэй тайлагнагдсан байсан. Энэ нь материаллаг бус дүн учир ЗГ-ын дүнд үндэслэн компанийн дүнгээс хасч тохируулсан.

9. **Нутгийн захиргааны байгууллагад төлсөн үйлчилгээний хөлс**
   Анхны тайланд ЗГ, компани аль аль нь тайлагнаж ирүүлээгүй бөгөөд нэгтгэл тайлангийн ажлын явцад компани дэлгэрэнгүй мэдээллээр тайлагнаж ирүүлсэн тул компанийн дүнг, Сүхбаатар аймгийн Түмэнцогт сумаас компанийн тайлагнасан дүнг баталгаажуулснаар ЗГ-ын дүнг тус тус тохируулсан болно.

10. **Байгаль хамгаалах зардлын 50 хувийг тусгай дансанд шилжүүлсэн дүн**
    Анхны тайланд ЗГ тусгасан, компани тусгаж ирүүлээгүйгээс анхны зөрүү үүссэн. Нэгтгэл тайлангийн ажлын явцад компани дэлгэрэнгүй мэдээллээр ЗГ-ын дүнгээс зөрүүгүй тайлагнаж ирүүлсэн тул уг мэдээлэлд үндэслэн компанийн дүнг тохируулсан.

11. **Төрийн байгууллагад өгсөн хандив, дэмжлэг**

**Бусад байгууллагад өгсөн мөнгөн хандив, дэмжлэг**

Анхны тайланд компани тайлагнасан ч, ЗГ тайлагнаагүйгээс анхны зөрүү үүсч байсан ба нэгтгэл тайлангийн ажлын явцад компани өмнө тайлагнасан дүнгээ хасч залруулснаар компанийн дүнгээс хасч тохируулав.

**Òî äðóóëãà:**

Тайлагнасан дүнгийн талаархи дэлгэрэнгүй мэдээлэл хүссэн албан бичгийг компанид 2012 оны 08 дугаар сарын 16-нд илгээж, хариуг 08 дугаар сарын 29-нд авсан. ЗГ-ын дэлгэрэнгүй мэдээллийг холбогдох байгууллагуудаас гаргуулан авч, хандив, дэмжлэгийн талаар ЗГ-ын байгууллагуудад албан бичгийг 2012 оны 09 дүгээр сарын 26-нд хүргүүлсэн. ЗГ-ын байгууллагууд болон компани руу утсаар шаардаж холбогдох мэдээллийг авч ажилласан.

**Õóðààí ãóé òàéëáàð:**

Хоёр талаас шаардлагатай мэдээллүүдийг бүрэн хэмжээнд авч ажилласны үр дүнд энэ компанийн хувьд шийдвэрлэгдээгүй зөрүү үүсээгүй байна.

## Б-108 "Монголросцветмет" ХХК

Доорх хүснэгтэд ЗГ болон компаниудаас ОУИТБС-ын ажлын албанд батлагдсан маягтын дагуу анхлан ирүүлсэн тайланг нэгтгэхэд үүссэн анхны зөрүү, нэгтгэлийн ажлын явцад хийгдсэн тохируулгын дэлгэрэнгүй болон шийдэгдээгүй үлдсэн зөрүүнүүдийг татварын төрөл тус бүр дээр харуулав.

| № | 2550466 | Анхны нэгтгэл | | Анхны нэгтгэлийн зөрүү,цэвэр | Тохируулга | | Тохируулгын дараа | | Шийдвэрлэгдээгүй зөрүү,цэвэр | Тодотгол |
|---|---|---|---|---|---|---|---|---|---|---|
| | Үзүүлэлт | ЗГ | Компани | | ЗГ | Компани | ЗГ | Компани | | |
| **1. Улсын төсөвт төлсөн албан татвар, төлбөр, хураамж, ногдол ашиг** | | **6,884,025.2** | **10,408,451.0** | **(3,524,425.8)** | **3,528,928.2** | **4,502.4** | **10,412,953.4** | **10,412,953.4** | **-** | |
| **1.1 Татвар, хураамж** | | **6,659,140.5** | **10,122,262.6** | **(3,463,122.1)** | **3,514,381.7** | **51,259.6** | **10,173,522.2** | **10,173,522.2** | **-** | |
| 1.1.1 | Аж ахуйн нэгжийн орлогын албан татвар | 2,429,919.0 | 2,429,919.0 | - | | | 2,429,919.0 | 2,429,919.0 | - | |
| 1.1.2 | Гаалийн албан татвар | 156,153.0 | 157,140.9 | (987.9) | | (987.9) | 156,153.0 | 156,153.0 | - | 1 |
| 1.1.3 | Нэмэгдсэн өртгийн албан татвар | 1,505,614.9 | 1,503,864.4 | 1,750.5 | | 1,750.5 | 1,505,614.9 | 1,505,614.9 | - | 2 |
| 1.1.4 | Автобинзен, дизелийн түлшний онцгой албан татвар | 115,338.9 | | 115,338.9 | | 115,338.9 | 115,338.9 | 115,338.9 | - | 3 |
| 1.1.5 | Автобинзен, дизелийн түлшний албан татвар | 4,451.2 | 116,035.3 | (111,584.1) | | (111,584.1) | 4,451.2 | 4,451.2 | - | 4 |
| 1.1.6 | Ашигт малтмалын нөөц ашигласны төлбөр болон нэмэлт төлбөр | 1,626,880.5 | 2,964,622.2 | (1,337,741.7) | 1,337,741.7 | | 2,964,622.2 | 2,964,622.2 | - | 5 |
| 1.1.7 | Ашигт малтмалын ашиглалтын болон хайгуулын тусгай зөвшөөрлийн төлбөр | 219,746.1 | 173,003.9 | 46,742.2 | | 46,742.2 | 219,746.1 | 219,746.1 | - | 6 |
| 1.1.8 | Зарим бүтээгдэхүүний үнийн өсөлтийн албан татвар | | | - | | | - | - | - | |
| 1.1.9 | Цөмийн төхөөрөмж барих, өөрчлөх, шинэчлэх, ашиглалтаас гаргах, ашиглах тусгай зөвшөөрлийн улсын тэмдэгтийн хураамж | | | - | | | - | - | - | |
| 1.1.10 | Цөмийн бодис эзэмших, ашиглах, худалдах, импортлох,экспортлох, тээвэрлэх, хаягдлыг булах тусгай зөвшөөрлийн улсын тэмдэгтийн хураамж | | | - | | | - | - | - | |
| 1.1.11 | Цацраг идэвхт ашигт малтмал импортлох, экспортлох, тээвэрлэх, хаягдлыг булах, ашиглалтын дараа газар нөхөн сэргээх тусгай зөвшөөрлийн улсын тэмдэгтийн хураамж | | | - | | | - | - | - | |
| 1.1.12 | Цацрагийн үүсгүүрийг эзэмших, ашиглах, худалдах, угсрах, байрлуулах, түрээслэх, үйлдвэрлэх, ашиглалтаас гаргах, задлах, хадгалах, тээвэрлэх, импортлох, экспортлох, хаягдлыг булах, идэвхийг сулруулах болон түүнтэй холбогдсон бусад үйл ажиллагаа эрхлэх тусгай зөвшөөрлийн улсын тэмдэгтийн хураамж | | | - | | | - | - | - | |
| 1.1.13 | Аж ахуйн нэгжээс төлсөн ажиллагсдын нийгмийн болон эрүүл мэндийн даатгалын шимтгэл | 601,036.9 | 2,777,676.9 | (2,176,640.0) | 2,176,640.0 | | 2,777,676.9 | 2,777,676.9 | - | 7 |
| **1.2 Төлбөр** | | **10,183.1** | **12,574.9** | **(2,391.8)** | **2,391.8** | **-** | **12,574.9** | **12,574.9** | **-** | |
| 1.2.1 | Улсын төсвийн хөрөнгөөр хайгуул хийсэн ордны нөхөн төбөр | | | - | | | - | - | - | |
| 1.2.2 | Гадаадын мэргэжилтэн, ажилчны ажлын байрны төлбөр | 9,280.8 | 11,577.6 | (2,296.8) | 2,296.8 | | 11,577.6 | 11,577.6 | - | 8 |
| 1.2.3 | Бүтээгдэхүүн хуваах гэрээнд тухайн жилд гарын үсэг зурсаны урамшуулал | | | - | | | - | - | - | |
| 1.2.4 | Бүтээгдэхүүн хуваах гэрээгээр олборлолт эхэлсэний урамшуулал | | | - | | | - | - | - | |

## Б-108 "Монголросцветмет" ХХК

Доорх хүснэгтэд ЗГ болон компаниудаас ОУИТБС-ын ажлын албанд батлагдсан маягтын дагуу анхлан ирүүлсэн тайланг нэгтгэхэд үүссэн анхны зөрүү, нэгтгэлийн ажлын явцад хийгдсэн тохируулгын дэлгэрэнгүй болон шийдэгдээгүй үлдсэн зөрүүнүүдийг татварын төрөл тус бүр дээр харуулав.

| № | 2550466 | Анхны нэгтгэл | | Анхны нэгтгэлийн зөрүү,цэвэр | Тохируулга | | Тохируулгын дараа | | Шийдвэрлэ гдээгүй зөрүү,цэвэр | Тодотгол |
|---|---|---|---|---|---|---|---|---|---|---|
| | Үзүүлэлт | ЗГ | Компани | | ЗГ | Компани | ЗГ | Компани | | |
| 1.2.5 | Бүтээгдэхүүн хуваах гэрээгээр тухайн жилд төвлөрүүлсэн сургалтын урамшуулал | | | - | | | - | - | - | |
| 1.2.6 | Бүтээгдэхүүн хуваах гэрээнд заасан нөхцлийн дагуу төвлөрүүлсэн талбайн дэнчин | | | - | | | - | - | - | |
| 1.2.7 | Бүтээгдэхүүн хуваах гэрээнд заасан нөхцлийн дагуу төвлөрүүлсэн захиргааны үйлчилгээний шимтгэл | | | - | | | - | - | - | |
| 1.2.8 | Бүтээгдэхүүн хуваах гэрээнд заасан нөхцлийн дагуу төлөөлөгчийн газрын үйл ажиллагааг дэмжсэн төлбөр | | | - | | | - | - | - | |
| 1.2.9 | Агаарын бохирдлын төлбөр | 902.3 | 997.3 | (95.0) | 95.0 | | 997.3 | 997.3 | - | 9 |
| **1.3 Яам, төрийн захиргааны байгууллагад төлсөн үйлчилгээний хөлс, хураамж** | | **116,751.6** | **172,551.5** | **(55,799.9)** | **9,042.7** | **(46,757.2)** | **125,794.3** | **125,794.3** | **-** | |
| 1.3.1 | Гаалийн үйлчилгээний хураамж | 108,872.7 | 122,393.8 | (13,521.1) | 13,521.1 | | 122,393.8 | 122,393.8 | - | 10 |
| 1.3.2 | Яам, төрийн захиргааны байгууллагад төлсөн тэмдэгтийн хураамж | | | - | | | - | - | - | |
| 1.3.3 | Яам, төрийн захиргааны байгууллагад төлсөн үйлчилгээний хөлс | 6,513.9 | 48,777.7 | (42,263.8) | (4,478.4) | (46,742.2) | 2,035.5 | 2,035.5 | - | 10 |
| 1.3.4 | Гадаадын ажиллах хүч, мэргэжилтний үйлчилгээний хураамж | 1,365.0 | 1,380.0 | (15.0) | | (15.0) | 1,365.0 | 1,365.0 | - | 10 |
| **1.4 Төрийн өмчийн ногдол ашиг** | | **97,950.0** | **97,970.0** | **(20.0)** | **20.0** | **-** | **97,970.0** | **97,970.0** | **-** | |
| 1.4.1 | Төрийн өмчийн ногдол ашиг | 97,950.0 | 97,970.0 | (20.0) | 20.0 | | 97,970.0 | 97,970.0 | - | 11 |
| **1.5 Засгийн газрын орлого ба бусад орлого** | | **-** | **-** | **-** | **-** | **-** | **-** | **-** | **-** | |
| 1.5.1 | Бүтээгдэхүүн хуваах гэрээний дагуу Засгийн газарт ногдох газрын тосны орлого | | | - | | | - | - | - | |
| 1.5.2 | Үүнээс роялти | | | - | | | - | - | - | |
| **1.6 Бусад** | | **-** | **3,092.0** | **(3,092.0)** | **3,092.0** | **-** | **3,092.0** | **3,092.0** | **-** | |
| 1.6.1 | Торгууль | | 3,092.0 | (3,092.0) | 3,092.0 | | **3,092.0** | 3,092.0 | - | 12 |
| **2. Орон нутгийн төсөвт төлсөн албан татвар, төлбөр, хураамж, ногдол ашиг** | | **166,130.5** | **1,254,391.2** | **(1,088,260.7)** | **55,217.5** | **(1,033,043.2)** | **221,348.0** | **221,348.0** | **-** | |
| **2.1 Орон нутгийн төсөвт төлсөн татвар** | | **46,899.6** | **1,124,617.0** | **(1,077,717.4)** | **2,791.4** | **(1,074,926.0)** | **49,691.0** | **49,691.0** | **-** | |
| 2.1.1 | Үл хөдлөх эд хөрөнгийн албан татвар | 35,438.2 | 35,771.0 | (332.8) | 332.8 | | 35,771.0 | 35,771.0 | - | 13 |
| 2.1.2 | Автотээврийн болон өөрөө явагч хэрэгслийн албан татвар | 11,461.4 | 13,920.0 | (2,458.6) | 2,458.6 | | 13,920.0 | 13,920.0 | - | 14 |
| 2.1.3 | Бусад | | 1,074,926.0 | (1,074,926.0) | | (1,074,926.0) | - | - | - | 15 |
| **2.2 Төлбөр** | | **119,230.9** | **129,774.2** | **(10,543.3)** | **52,426.1** | **41,882.8** | **171,657.0** | **171,657.0** | **-** | |

## Б-108 "Монголросцветмет" ХХК

Доорх хүснэгтэд ЗГ болон компаниудаас ОУИТБС-ын ажлын албанд батлагдсан маягтын дагуу анхлан ирүүлсэн тайланг нэгтгэхэд үүссэн анхны зөрүү, нэгтгэлийн ажлын явцад хийгдсэн тохируулгын дэлгэрэнгүй болон шийдэгдээгүй үлдсэн зөрүүнүүдийг татварын төрөл тус бүр дээр харуулав.

| № | 2550466 | | Анхны нэгтгэл | | Анхны нэгтгэлийн зөрүү,цэвэр | Тохируулга | | Тохируулгын дараа | | Шийдвэрлэ гдээгүй зөрүү,цэвэр | Тодотгол |
|---|---|---|---|---|---|---|---|---|---|---|---|
| | Үзүүлэлт | | ЗГ | Компани | | ЗГ | Компани | ЗГ | Компани | | |
| 2.2.1 | Газрын төлбөр | | 23,054.1 | 32,597.2 | (9,543.1) | 51,425.9 | 41,882.8 | 74,480.0 | 74,480.0 | - | 16 |
| 2.2.2 | Ус, рашаан ашигласны төлбөр | | 96,176.8 | 97,177.0 | (1,000.2) | 1,000.2 | | 97,177.0 | 97,177.0 | - | 17 |
| 2.2.3 | Ойгоос хэрэглээний мод, түлээ бэлтгэж, ашигласны төлбөр | | | | - | | | - | - | - | |
| 2.2.4 | Түгээмэл тархацтай ашигт малтмалын нөөц ашигласны төлбөр | | | | - | | | - | - | - | |
| 2.2.5 | Гадаадын мэргэжилтэн, ажилчны ажлын байрны төлбөр | | | | - | | | - | - | - | |
| 2.2.6 | Бүтээгдэхүүн хуваах гэрээний дагуу хүлээн авсан дэмжлэг | | | | - | | | | - | | |
| 2.2.7 | Ашигт малтмалаас бусад байгалийн баялаг ашиглах зөвшөөрлийн хураамж | | | | - | | | - | - | - | |
| **2.3 Нутгийн захиргааны байгууллагад төлсөн хураамж, үйлчилгээний хөлс** | | | - | - | - | - | - | - | - | - | |
| 2.3.1 | Орон нутгийн төсөвт төлсөн тэмдэгтийн хураамж | | | | - | | | - | - | - | |
| 2.3.2 | Нутгийн захиргааны байгууллагад төлсөн үйлчилгээний хөлс | | | | - | | | - | - | - | |
| **2.4 Орон нутгийн төрийн өмчийн ногдол ашиг** | | | - | - | - | - | - | - | - | - | |
| 2.4.1 | Орон нутгийн төрийн өмчийн ногдол ашиг | | | | - | | | - | - | - | |
| **2.5 Бусад** | | | - | - | - | - | - | - | - | - | |
| 2.5.1 | Торгууль | | | | - | | | - | - | - | |
| **3. Бусад төлбөр ба зардал** | | | **65,235.0** | **185,536.1** | **(120,301.1)** | **59,222.5** | **(60,078.6)** | **124,457.5** | **125,457.5** | **(1,000.0)** | |
| **3.1 Байгаль хамгаалах зардлын урьдчилгаа** | | | **43,235.0** | **76,313.5** | **(33,078.5)** | **-** | **(33,078.5)** | **43,235.0** | **43,235.0** | **-** | |
| 3.1.1 | Байгаль хамгаалах зардлын 50 хувийг тусгай дансанд шилжүүлсэн дүн | | 43,235.0 | 76,313.5 | (33,078.5) | | (33,078.5) | 43,235.0 | 43,235.0 | - | 18 |
| **3.2 Төрийн байгууллагад өгсөн хандив, дэмжлэг** | | | **22,000.0** | **109,222.6** | **(87,222.6)** | **59,222.5** | **(27,000.1)** | **81,222.5** | **82,222.5** | **(1,000.0)** | |
| 3.2.1 | Яам, агентлагт өгсөн | Мөнгөн хандив, дэмжлэг | | | - | | | - | - | - | |
| 3.2.2 | | Мөнгөн бус хандив, дэмжлэг | | | - | | | - | - | - | |
| 3.2.3 | Аймаг, нийслэлд өгсөн | Мөнгөн хандив, дэмжлэг | | 8,000.0 | (8,000.0) | 7,000.0 | | 7,000.0 | 8,000.0 | (1,000.0) | 19 |
| 3.2.4 | | Мөнгөн бус хандив, дэмжлэг | 22,000.0 | | 22,000.0 | (22,000.0) | | - | - | - | 19 |
| 3.2.5 | Сум, дүүрэгт өгсөн | Мөнгөн хандив, дэмжлэг | | 74,222.6 | (74,222.6) | 74,222.5 | (0.1) | 74,222.5 | 74,222.5 | - | 19 |
| 3.2.6 | | Мөнгөн бус хандив, дэмжлэг | | | - | | | - | - | - | |
| 3.2.7 | Бусад байгууллагад өгсөн | Мөнгөн хандив, дэмжлэг | | 27,000.0 | (27,000.0) | | (27,000.0) | - | - | - | 19 |
| 3.2.8 | | Мөнгөн бус хандив, дэмжлэг | | | - | | | - | - | - | |

## Б-108 "Монголросцветмет" ХХК

Доорх хүснэгтэд ЗГ болон компаниудаас ОҮИТБС-ын ажлын албанд батлагдсан маягтын дагуу анхлан ирүүлсэн тайланг нэгтгэхэд үүссэн анхны зөрүү, нэгтгэлийн ажлын явцад хийгдсэн тохируулгын дэлгэрэнгүй болон шийдэгдээгүй үлдсэн зөрүүнүүдийг татварын төрөл тус бүр дээр харуулав.

| № | 2550466 | Анхны нэгтгэл | | Анхны нэгтгэлийн зөрүү,цэвэр | Тохируулга | | Тохируулгын дараа | | Шийдвэрлэгдээгүй зөрүү,цэвэр | Тодотгол |
|---|---|---|---|---|---|---|---|---|---|---|
| | Үзүүлэлт | ЗГ | Компани | | ЗГ | Компани | ЗГ | Компани | | |
| | **Нийт дүн** | **7,115,390.7** | **11,848,378.3** | **(4,732,987.6)** | **3,643,368.2** | **(1,088,619.4)** | **10,758,758.9** | **10,759,758.9** | **(1,000.0)** | |

ЗГ-ын байгууллагын тайлагнасан дүн компанийн дүнгээс (+) их, бага ( - )

ЗГ-ын байгууллагын тайлагнасан дүн компанийн дүнгээс их **(1,000.0)**

Компанийн тайлагнасан дүн ЗГ-ын байгууллагын тайлагнасан дүнгээс их

**Цэвэр зөрүү** **(1,000.0)**

**Б-108 "Монголросцветмет" ХХК**
**Товч танилцуулга.**
"Монголросцветмет" ХХК нь Баянхонгор аймгийн Эрдэнэцогт сум, Увс аймгийн Наранбулаг сумдад хайгуулын лицензтэй, Төв аймгийн Заамар, Баян-Өлгий аймгийн Ногооннуур сум, Хэнтий аймгийн Дархан сум, Дорноговь аймгийн Их хэт,Айраг, Өргөн сумдад ашиглалтын лиценз эзэмшдэг. Тус компани Дорноговь болон Төв аймгийн татварын хэлтэсд харъяалагддаг ба төв оффис нь Баянзүрх дүүрэгийн 5-р хороо, Жуковын өргөн чөлөөнд байрладаг.
**Засгийн газрын хүлээн авсан орлого болон Компанийн төлсөн төлбөрүүд хоорондын зөрүү**
Хийгдсэн тохируулгууд болон шийдэгдээгүй үлдсэн зөрүүнүүдийн талаарх тайлбарыг дор харуулав.

1. **Гаалийн албан татвар**
   Компани нь анхны тайландаа гаалийн албан татварт НӨАТ-ын дүнг оруулж тусгасан учир анхны зөрүү үүссэн байна. Нэгтгэл тайлангийн явцад ГЕГ болон компаниас ирүүлсэн дэлгэрэнгүй мэдээлэлд үндэслэн, илүү тайлагналыг хасч тохируулав.

2. **Нэмэгдсэн өртгийн албан татвар**
   Компани нь анхны тайландаа гаалийн татварын дүнд НӨАТ-ыг оруулж тайлагнасан байна. Нэгтгэл тайлангийн явцад ГЕГ-ын мэдээлэл болон компанийн тодруулгад үндэслэн НӨАТ-ыг компанийн талд нэмж тохируулан, зөрүүг тохируулав.

3. **Автобинзен, дизелийн түлшний онцгой албан татвар**
   Компани нь анхны тайландаа автобензин, дизелийн түлшний онцгой албан татварыг автобензин, дизелийн түлшний албан татварт оруулж тайлагнасан. Нэгтгэл тайлангийн явцад ГЕГ-аас ирүүлсэн мэдээлэлд үндэслэн тохируулсан.

4. **Автобинзен, дизелийн түлшний албан татвар**
   Компани нь анхны тайландаа автобензин, дизелийн түлшний онцгой албан татварыг автобензин, дизелийн түлшний албан татварт оруулж тайлагнасан. Нэгтгэл тайлангийн явцад ГЕГ-аас ирүүлсэн мэдээлэлд үндэслэн тохируулсан.

5. **Ашигт малтмалын нөөц ашигласны төлбөр болон нэмэлт төлбөр**
   ЗГ анхны тайландаа уг төлбөрийг дутуу тусгасаны улмаас анхны зөрүү үүссэн. Нэгтгэл тайлангийн явцад хоёр талаас ирүүлсэн дэлгэрэнгүй мэдээлэлд үндэслэн ЗГ-ын талд нэмж тохируулан, зөрүүг шийдвэрлэсэн.

6. **Ашигт малтмалын ашиглалтын болон хайгуулын тусгай зөвшөөрлийн төлбөр**
   Компани нь анхны тайландаа уг төлбөрийг дутуу тусгасаны улмаас анхны зөрүү үүссэн. Нэгтгэл тайлангийн явцад 2 талаас ирүүлсэн дэлгэрэнгүй мэдээлэлд үндэслэн тохруулж, зөрүүг шийдвэрлэсэн.

7. **Аж ахуйн нэгжээс төлсөн ажиллагсдын нийгмийн болон эрүүл мэндийн даатгалын шимтгэл**
   ЗГ анхны тайландаа орон нутагт төлсөн шимтгэлийн дүнг тусгаагүй байна. Нэгтгэл тайлангийн явцад компаниас ирүүлсэн мэдээлэл болон Хэнтий, Төв, Баян-Өлгий аймагууд болон Баянзүрх дүүрэгт хандаж холбогдох мэдээллийг авч тохируулсан.

8. **Гадаадын мэргэжилтэн, ажилчны ажлын байрны төлбөр**
   ЗГ анхны тайландаа дутуу тусгасаны улмаас анхны зөрүү үүссэн. Нэгтгэл тайлангийн явцад ХХҮГ-с ирүүлсэн дэлгэрэнгүй мэдээлэлд үндэслэн ЗГ-ын талд нэмж тохируулан, зөрүүг шийдвэрлэсэн.

9. **Агаарын бохирдлын төлбөр**
   ЗГ анхны тайландаа тусгасаны улмаас анхны зөрүү үүссэн. Нэгтгэл тайлангийн явцад Дорноговь аймгийн ЗДТГ-с тус компаниас агаарын бохирдлын төлбөрийг хүлээн авсан гэдгээ баталгаажуулсан тул ЗГ-ын талд нэмж тохируулан, зөрүүг шийдвэрлэсэн.

10. **Гаалийн үйлчилгээний хураамж**
    ЗГ анхны тайландаа дутуу тусгасаны анхны зөрүү үүссэн. Нэгтгэл тайлангийн явцад Дорноговь аймгийн ЗДТГ-с ирүүлсэн дэлгэрэнгүй мэдээлэлд үндэслэн зохих тохируулгыг хийсэн.

    **Яам, төрийн захиргааны байгууллагад төлсөн үйлчилгээний хөлс**
    Компани ажлын албанд өгсөн тайланд Яам, төрийн захиргааны байгууллагад төлсөн үйлчилгээний хөлс гэсэн хэсэгт ашигт малтмалын лицензийн төлбөрийг оруулж тусгасан нь анхны зөрүү үүсэхэд нөлөөлсөн. ЗГ анхны тайландаа мөн илүү тусгасан нь нэгтгэлийн явцад АМГ-аас ирүүлсэн мэдээллээр нотлогдсон тул 2 талд хасч тохируулан, зөрүүг тохиууллаа.

    **Гадаадын ажиллах хүч, мэргэжилтний үйлчилгээний хураамж**
    Компани нь ажлын албанд өгсөн анхны тайландаа илүү дүнгээр тусгасан ба нэгтгэлийн явцад ХХҮГ-аас ирүүлсэн дүнд үндэслэн компанийн талд хасч тохируулаа.

11. **Төрийн өмчийн ногдол ашиг**

ЗГ анхны тайландаа дутуу тайлагнасан ба нэгтгэл тайлангийн явцад дэлгэрэнгүй мэдээлэлд тусгаж ирүүлсэнээр тохируулласа.

12. **Торгууль**
ЗГ-ын анхны тайландаа тус компаниас хүлээн авсан торгуулийг огт тусгаагүй байсан, нэгтгэл тайлангийн явцад Дундговь аймгаас хариу ирүүлсэн боловч хүлээн авсан торгуулийг газрын төлбөрийн дүнд оруулж тайлагнасныг нь компанийн ирүүлсэн дэлгэрэнгүй мэдээлэлд үндэслэн зохих тохируулгыг хийсэн.

13. **Үл хөдлөх эд хөрөнгийн албан татвар**
ЗГ анхны тайландаа ҮХЭХАТ-ыг дутуу тайлагнасны улмаас анхны зөрүү үүссэн. Нэгтгэл тайлангийн явцад Дорноговь аймгийн ЗДТГ-с ирсэн дэлгэрэнгүй мэдээлэлд үндэслэн зохих тохируулгыг хийсэн.

14. **Автотээврийн болон өөрөө явагч хэрэгслийн албан татвар**
ЗГ-ын анхны нэгтгэлд дутуу тайлагнасны улмаас анхны зөрүү үүссэн. Нэгтгэл тайлангийн явцад ирүүлсэн дэлгэрэнгүй мэдээлэлд үндэслэн ЗГ-ын талд нэмж тохируулан, зөрүүг шийдвэрлэсэн.

15. **Бусад**
Компани нь ажлын албанд өгсөн тайлангийн бусад хэсэгт улсад төлсөн ХХОАТ-ыг тусгасан нь анхны зөрүүг үүсгэсэн. ХХОАТ нь ОҮИТБС-д хамрагдах санхүүгийн урсгал биш тул ЗГ-ын дүнг хасч тохируулав.

16. **Газрын төлбөр**
ЗГ болон компани нь анхны тайландаа аль аль нь дутуу тайлагнасны улмаас анхны зөрүү үүссэн. Нэгтгэл тайлангийн явцад хоёр талаас ирүүлсэн дэлгэрэнгүй мэдээлэлд үндэслэн тохируулж, зөрүүг шийдвэрлэсэн.

17. **Ус, рашаан ашигласны төлбөр**
ЗГ-ын анхны тайландаа дутуу тайлагнасны улмаас анхны зөрүү үүссэн. Нэгтгэл тайлангийн явцад хоёр талаас ирүүлсэн дэлгэрэнгүй мэдээлэлд үндэслэн ЗГ-т нэмж тохируулан, зөрүүг шийдвэрлэсэн.

18. **Байгаль хамгаалах зардлын 50 хувийг тусгай дансанд шилжүүлсэн дүн**
Компани нь анхны тайландаа өмнөх онд төлсөн төлбөрийг оруулж тайлагнасны улмаас анхны зөрүү үүссэн. Иймд 2 талаас ирүүлсэн дэлгэрэнгүй мэдээлэлд үндэслэн компанийн талд хасч тохируулласа.

19. **Төрийн байгууллагад өгсөн хандив, дэмжлэг**
**Аймаг, нийслэлд өгсөн мөнгөн хандив, дэмжлэг**
ЗГ анхны тайландаа аймаг нийслэлд өгсөн мөнгөн хандив, дэмжлэгийг огт тусгаагүй тул анхны зөрүү үүссэн. Нэгтгэл тайлангийн явцад хоёр талаас ирүүлсэн дэлгэрэнгүй мэдээлэлд үндэслэн, ЗГ-ын талд хүлээн авсан 7,000 мянган төгрөгөөр нэмж залруулсан ба үүссэн 1,000 мянган төгрөгийн зөрүүг ЗГ талаас нотолж чадаагүй тул шийдэгдээгүй зөрүү үүссэн.
**Аймаг, нийслэлд өгсөн мөнгөн бус хандив, дэмжлэг**
ЗГ анхны тайландаа хандивын ангилал андуурч тусгасан тул анхны зөрүү үүссэн ба хоёр талаас ирүүлсэн дэлгэрэнгүй мэдээлэлээр ЗГ мөнгөн бус хандив хүлээн авсан нь нотлогдоогүй тул ЗГ-аас хасч тохируулав.
**Сум, дүүрэгт өгсөн мөнгөн хандив, дэмжлэг**
ЗГ анхны тайландаа суманд өгсөн мөнгөн хандив, дэмжлэгийг тусгаагүй тул анхны зөрүү үүссэн. Нэгтгэл тайлангийн явцад хоёр талаас ирүүлсэн дэлгэрэнгүй мэдээлэлд үндэслэн зохих тохируулгыг хийсэн.
**Бусад байгууллагад өгсөн мөнгөн хандив, дэмжлэг**
Компани нь Төрийн бус байгууллагад өгсөн хандивыг бусад төрийн байгууллагад өгсөн хандив хэмээн тайлагнасан нь анхны зөрүү үүсгэсэн ба хоёр талаас ирсэн тул дэлгэрэнгүй мэдээлэлд ЗГ-ын талд хасч тохируулан, зөрүүг шийдвэрлэв.
**Тодруулга:**
Тайлагнасан дүнгийн талаархи дэлгэрэнгүй мэдээлэл хүссэн албан бичгийг 2012 оны 08 дугаар сарын 13-нд илгээж, хариуг 08 дугаар сарын 28-нд авсан. ЗГ-ын дэлгэрэнгүй мэдээллийг холбогдох байгууллагуудаас гаргуулан авч, хандив, дэмжлэгийн талаар Төр, засгийн болон төсвийн байгууллагуудад албан бичгийг 2012 оны 09 дүгээр сарын 26-нд хүргүүлсэн. Төр, засгийн, төсвийн, орон нутгийн захиргааны байгууллагууд болон компани руу утсаар шаардаж холбогдох мэдээллийг авч ажилласан.

**Хураангуй тайлбар:**
Компани нь нэгтгэлийн ажлын явцад ирүүлсэн дэлгэрэнгүй мэдээлэлдээ Дундговь аймгийн ЗДТГ-т 1,000,0 мянган төгрөгийн хандив, дэмжлэг өгсөн гэж хариу ирүүлсэн бол Дундговь аймгийн ЗДТГ-аас тухайн хандивийг хүлээн авсан эсэхээ баталгаажуулсан хариу ирүүлээгүй учир 1,000 төгрөгийн зөрүү шийдэгдээгүй үлдсэн.

## Б- 109 "Монголрудпром" ХХК

Доорх хүснэгтэд ЗГ болон компаниудаас ОУИТБС-ын ажлын албанд батлагдсан маягтын дагуу анхлан ирүүлсэн тайланг нэгтгэхэд үүссэн анхны зөрүү, нэгтгэлийн ажлын явцад хийгдсэн тохируулгын дэлгэрэнгүй болон шийдэгдээгүй үлдсэн зөрүүнүүдийг татварын төрөл тус бүр дээр харуулав.

| № | 2825627 | Анхны нэгтгэлийн | | Анхны нэгтгэлийн зөрүү,цэвэр | Тохируулга | | Тохируулгын дараа | | Шийдвэрлэгдээгүй зөрүү,цэвэр | Тодотгол |
|---|---|---|---|---|---|---|---|---|---|---|
| | Үзүүлэлт | ЗГ | Компан | | ЗГ | Компани | ЗГ | Компани | | |
| **1. Улсын төсөвт төлсөн албан татвар, төлбөр, хураамж, ногдол ашиг** | | **174,426.2** | **175,099.0** | **(672.8)** | **-** | **(672.8)** | **174,426.2** | **174,426.2** | **-** | |
| **1.1 Татвар, хураамж** | | **104,689.7** | **118,178.3** | **(13,488.6)** | **-** | **(13,488.6)** | **104,689.7** | **104,689.7** | **-** | |
| 1.1.1 | Аж нэгжийн орлогын албан татвар | 9,270.1 | 6,000.0 | 3,270.1 | | 3,270.1 | 9,270.1 | 9,270.1 | - | 1 |
| 1.1.2 | Гаалийн албан татвар | | | - | | | - | - | - | |
| 1.1.3 | Нэмэгдсэн өртгийн албан татвар | | | - | | | - | - | - | |
| 1.1.4 | Автобинзен, дизелийн түлшний онцгой албан татвар | | | - | | | - | - | - | |
| 1.1.5 | Автобинзен, дизелийн түлшний албан татвар | | | - | | | - | - | - | |
| 1.1.6 | Ашигт малтмалын нөөц ашигласны төлбөр болон нэмэлт төлбөр | 65,133.4 | 79,425.8 | (14,292.4) | | (14,292.4) | 65,133.4 | 65,133.4 | - | 2 |
| 1.1.7 | Ашигт малтмалын ашиглалтын болон хайгуулын тусгай зөвшөөрлийн төлбөр | 13,305.3 | 15,772.5 | (2,467.2) | | (2,467.2) | 13,305.3 | 13,305.3 | - | 3 |
| 1.1.8 | Зарим бүтээгдэхүүний үнийн өсөлтийн албан татвар | | | - | | | - | - | - | |
| 1.1.9 | Цөмийн төхөөрөмж барих, өөрчлөх, шинэчлэх, ашиглалтаас гаргах, ашиглах тусгай зөвшөөрлийн улсын тэмдэгтийн хураамж | | | - | | | - | - | - | |
| 1.1.10 | Цөмийн бодис эзэмших, ашиглах, худалдах, импортлох,экспортлох, тээвэрлэх, хаягдлыг булах тусгай зөвшөөрлийн улсын тэмдэгтийн хураамж | | | - | | | - | - | - | |
| 1.1.11 | Цацраг идэвхт ашигт малтмал импортлох, экспортлох, тээвэрлэх, хаягдлыг булах, ашиглалтын дараа газар нөхөн сэргээх тусгай зөвшөөрлийн улсын тэмдэгтийн хураамж | | | - | | | - | - | - | |
| 1.1.12 | Цацрагийн үүсгүүрийг эзэмших, ашиглах, худалдах, угсрах, байрлуулах, түрээслэх, үйлдвэрлэх, ашиглалтаас гаргах, задлах, хадгалах, тээвэрлэх, импортлох, экспортлох, хаягдлыг булах, идэвхийг сулруулах болон түүнтэй холбогдсон бусад үйл ажиллагаа эрхлэх тусгай зөвшөөрлийн улсын тэмдэгтийн хураамж | | | - | | | - | - | - | |
| 1.1.13 | Аж ахуйн нэгжээс төлсөн ажиллагсдын нийгмийн болон эрүүл мэндийн даатгалын шимтгэл | 16,980.9 | 16,980.0 | 0.9 | | 0.9 | **16,980.9** | 16,980.9 | - | |
| **1.2 Төлбөр** | | **57,995.3** | **56,920.7** | **1,074.6** | **-** | **1,074.6** | **57,995.3** | **57,995.3** | **-** | |
| 1.2.1 | Улсын төсвийн хөрөнгөөр хайгуул хийсэн ордын нөхөн төбөр | 51,952.5 | 51,849.4 | **103.1** | | 103.1 | 51,952.5 | 51,952.5 | - | 4 |
| 1.2.2 | Гадаадын мэргэжилтэн, ажилчны ажлын байрны төлбөр | 6,034.3 | 5,062.8 | 971.5 | | 971.5 | 6,034.3 | 6,034.3 | - | 5 |
| 1.2.3 | Бүтээгдэхүүн хуваах гэрээнд тухайн жилд гарын үсэг зурсаны урамшуулал | | | - | | | - | - | - | |
| 1.2.4 | Бүтээгдэхүүн хуваах гэрээгээр олборлолт эхэлсэний урамшуулал | | | - | | | - | - | - | |
| 1.2.5 | Бүтээгдэхүүн хуваах гэрээгээр тухайн жилд төвлөрүүлсэн сургалтын урамшуулал | | | - | | | - | - | - | |
| 1.2.6 | Бүтээгдэхүүн хуваах гэрээнд заасан нөхцлийн дагуу төвлөрүүлсэн талбайн дэнчин | | | - | | | - | - | - | |

## Б- 109 "Монголрудпром" ХХК

Доорх хүснэгтэд ЗГ болон компаниудаас ОУИТБС-ын ажлын албанд батлагдсан маягтын дагуу анхлан ирүүлсэн тайланг нэгтгэхэд үүссэн анхны зөрүү, нэгтгэлийн ажлын явцад хийгдсэн тохируулгын дэлгэрэнгүй болон шийдэгдээгүй үлдсэн зөрүүнүүдийг татварын төрөл тус бүр дээр харуулав.

| № | 2825627 | Анхны нэгтгэлийн | | Анхны нэгтгэлийн зөрүү,цэвэр | Тохируулга | | Тохируулгын дараа | | Шийдвэрлэгдээгүй зөрүү,цэвэр | Тодотгол |
|---|---|---|---|---|---|---|---|---|---|---|
| | Үзүүлэлт | ЗГ | Компан | | ЗГ | Компани | ЗГ | Компани | | |
| 1.2.7 | Бүтээгдэхүүн хуваах гэрээнд заасан нөхцлийн дагуу төвлөрүүлсэн захиргааны үйлчилгээний шимтгэл | | | - | | | - | - | - | |
| 1.2.8 | Бүтээгдэхүүн хуваах гэрээнд заасан нөхцлийн дагуу төлөөлөгчийн газрын үйл ажиллагааг дэмжсэн төлбөр | | | - | | | - | - | - | |
| 1.2.9 | Агаарын бохирдлын төлбөр | 8.5 | 8.5 | - | | | 8.5 | 8.5 | - | |
| **1.3 Яам, төрийн захиргааны байгууллагад төлсөн үйлчилгээний хөлс, хураамж** | | **8,960.5** | **-** | **8,960.5** | **-** | **8,960.5** | **8,960.5** | **8,960.5** | **-** | |
| 1.3.1 | Гаалийн үйлчилгээний хураамж | 8,866.5 | | 8,866.5 | | 8,866.5 | 8,866.5 | 8,866.5 | - | 6 |
| 1.3.2 | Яам, төрийн захиргааны байгууллагад төлсөн тэмдэгтийн хураамж | | | - | | | - | - | - | |
| 1.3.3 | Яам, төрийн захиргааны байгууллагад төлсөн үйлчилгээний хөлс | | | - | | | - | - | - | |
| 1.3.4 | Гадаадын ажиллах хүч, мэргэжилтний үйлчилгээний хураамж | 94.0 | | 94.0 | | 94.0 | 94.0 | 94.0 | - | 6 |
| **1.4 Төрийн өмчийн ногдол ашиг** | | **-** | **-** | **-** | **-** | **-** | **-** | **-** | **-** | |
| 1.4.1 | Төрийн өмчийн ногдол ашиг | | | - | | | - | - | - | |
| **1.5 Засгийн газрын орлого ба бусад орлого** | | **-** | **-** | **-** | **-** | **-** | **-** | **-** | **-** | |
| 1.5.1 | Бүтээгдэхүүн хуваах гэрээний дагуу Засгийн газарт ногдох газрын тосны орлого | | | - | | | - | - | - | |
| 1.5.2 | Үүнээс роялти | | | - | | | - | - | - | |
| **1.6 Бусад** | | **2,780.7** | **-** | **2,780.7** | **-** | **2,780.7** | **2,780.7** | **2,780.7** | **-** | |
| 1.6.1 | Торгууль | 2,780.7 | | 2,780.7 | | 2,780.7 | 2,780.7 | 2,780.7 | - | 7 |
| **2. Орон нутгийн төсөвт төлсөн албан татвар, төлбөр, хураамж, ногдол ашиг** | | **5,067.8** | **440.0** | **4,627.8** | **2,072.6** | **6,700.4** | **7,140.4** | **7,140.4** | **-** | |
| **2.1 Орон нутгийн төсөвт төлсөн татвар** | | **229.5** | **-** | **229.5** | **-** | **229.5** | **229.5** | **229.5** | **-** | |
| 2.1.1 | Үл хөдлөх эд хөрөнгийн албан татвар | | | - | | | - | - | - | |
| 2.1.2 | Автотээврийн болон өөрөө явагч хэрэгслийн албан татвар | 229.5 | | 229.5 | | 229.5 | 229.5 | 229.5 | - | 8 |
| 2.1.3 | Бусад | | | - | | | - | - | - | |
| **2.2 Төлбөр** | | **4,838.3** | **440.0** | **4,398.3** | **2,072.6** | **6,470.9** | **6,910.9** | **6,910.9** | **-** | |
| 2.2.1 | Газрын төлбөр | 438.3 | 10.0 | 428.3 | 6.3 | 434.6 | 444.6 | 444.6 | - | 9 |
| 2.2.2 | Ус, рашаан ашигласны төлбөр | | 430.0 | (430.0) | 432.0 | 2.0 | 432.0 | 432.0 | - | 10 |
| 2.2.3 | Ойгоос хэрэглээний мод, түлээ бэлтгэж, ашигласны төлбөр | | | - | | | - | - | - | |
| 2.2.4 | Түгээмэл тархацтай ашигт малтмалын нөөц ашигласны төлбөр | | | - | | | - | - | - | |

## Б- 109 "Монголрудпром" ХХК

Доорх хүснэгтэд ЗГ болон компаниудаас ОУИТБС-ын ажлын албанд батлагдсан маягтын дагуу анхлан ирүүлсэн тайланг нэгтгэхэд үүссэн анхны зөрүү, нэгтгэлийн ажлын явцад хийгдсэн тохируулгын дэлгэрэнгүй болон шийдэгдээгүй үлдсэн зөрүүнүүдийг татварын төрөл тус бүр дээр харуулав.

| № | 2825627 | | Анхны нэгтгэлийн | | Анхны нэгтгэлийн зөрүү,цэвэр | Тохируулга | | Тохируулгын дараа | | Шийдвэрлэгдээгүй зөрүү,цэвэр | Тодотгол |
|---|---|---|---|---|---|---|---|---|---|---|---|
| | Үзүүлэлт | | ЗГ | Компан | | ЗГ | Компани | ЗГ | Компани | | |
| 2.2.5 | Гадаадын мэргэжилтэн, ажилчны ажлын байрны төлбөр | | 4,400.0 | | 4,400.0 | 1,634.3 | 6,034.3 | 6,034.3 | 6,034.3 | - | 11 |
| 2.2.6 | Бүтээгдэхүүн хуваах гэрээний дагуу хүлээн авсан дэмжлэг | | | | - | | | - | - | - | |
| 2.2.7 | Ашигт малтмалаас бусад байгалийн баялаг ашиглах зөвшөөрлийн хураамж | | | | - | | | - | - | - | |
| **2.3 Нутгийн захиргааны байгууллагад төлсөн хураамж, үйлчилгээний хөлс** | | | - | - | - | - | - | - | - | - | |
| 2.3.1 | Орон нутгийн төсөвт төлсөн тэмдэгтийн хураамж | | | | - | | | - | - | - | |
| 2.3.2 | Нутгийн захиргааны байгууллагад төлсөн үйлчилгээний хөлс | | | | - | | | - | - | - | |
| **2.4 Орон нутгийн төрийн өмчийн ногдол ашиг** | | | - | - | - | - | - | - | - | - | |
| 2.4.1 | Орон нутгийн төрийн өмчийн ногдол ашиг | | | | - | | | - | - | - | |
| **2.5 Бусад** | | | - | - | - | - | - | - | - | - | |
| 2.5.1 | Торгууль | | | | - | | | - | - | - | |
| **3. Бусад төлбөр ба зардал** | | | **1,000.0** | **1,300.0** | **(300.0)** | **-** | **-300.0** | **1,000.0** | **1,000.0** | **-** | |
| **3.1 Байгаль хамгаалах зардлын урьдчилгаа** | | | - | - | - | - | - | - | - | - | |
| 3.1.1 | Байгаль хамгаалах зардлын 50 хувийг тусгай дансанд шилжүүлсэн дүн | | | | - | | | - | - | - | |
| **3.2 Төрийн байгууллагад өгсөн хандив, дэмжлэг** | | | **1,000.0** | **1,300.0** | **(300.0)** | **-** | **-300.0** | **1,000.0** | **1,000.0** | **-** | |
| 3.2.1 | Яам, агентлагт өгсөн | Мөнгөн хандив, дэмжлэг | | | - | | | - | - | - | |
| 3.2.2 | | Мөнгөн бус хандив, дэмжлэг | | | - | | | - | - | - | |
| 3.2.3 | Аймаг, нийслэлд өгсөн | Мөнгөн хандив, дэмжлэг | | | - | 500.0 | 500.0 | 500.0 | 500.0 | - | 12 |
| 3.2.4 | | Мөнгөн бус хандив, дэмжлэг | | | - | | | - | - | - | |
| 3.2.5 | Сум, дүүрэгт өгсөн | Мөнгөн хандив, дэмжлэг | 1,000.0 | 1,300.0 | (300.0) | (500.0) | (800.0) | 500.0 | 500.0 | - | 12 |
| 3.2.6 | | Мөнгөн бус хандив, дэмжлэг | | | - | | | - | - | - | |
| 3.2.7 | Бусад байгууллагад өгсөн | Мөнгөн хандив, дэмжлэг | | | - | | | - | - | - | |
| 3.2.8 | | Мөнгөн бус хандив, дэмжлэг | | | - | | | - | - | - | |
| | **Нийт дүн** | | **180,494.0** | **176,839.0** | **3,655.0** | **2,072.6** | **5,727.6** | **182,566.6** | **182,566.6** | **-** | |

ЗГ-ын байгууллагын тайлагнасан дүн компанийн дүнгээс (+) их, бага ( - )

ЗГ-ын байгууллагын тайлагнасан дүн компанийн дүнгээс их

Компанийн тайлагнасан дүн ЗГ-ын байгууллагын тайлагнасан дүнгээс их

**Цэвэр зөрүү**

**Б-109 "Монголрудпром" ХХК**
**Товч танилцуулга**

“Монголрудпром” ХХК нь Хэнтий аймгийн Батноров суманд болон Төв аймгийн Сэрвэн гэдэг газар хайлуур жонш олборлодог компани юм. Тус компани нь Баянгол дүүргийн татварын хэлтэст бүртгэлтэй ба Улаанбаатар хотын Чингэлтэй дүүрэгт байрладаг.
**Засгийн газрын хүлээн авсан орлого болон Компанийн төлсөн төлбөрүүд хоорондын зөрүү**
Хийгдсэн тохируулгууд болон шийдэгдээгүй үлдсэн зөрүүнүүдийн талаарх тайлбарыг дор харуулав.

1. **Аж ахуйн нэгжийн орлогын албан татвар**
   Компани нь анхны тайландаа дутуу дүнгээр тусгасны улмаас анхны зөрүү үүссэн. Нэгтгэл тайлангийн явцад хоёр талаас ирүүлсэн дэлгэрэнгүй мэдээлэлд үндэслэн, компанийн талд нэмж тохируулан, зөрүүг шийдвэрлэсэн.
2. **Ашигт малтмалын нөөц ашигласны төлбөр болон нэмэлт төлбөр**
   ЗГ-ын анхны нэгтгэлд дутуу тайлагнасан, компани илүү тайлагнасан зэрэг шалтгааны улмаас анхны зөрүү үүссэн. Нэгтгэл тайлангийн явцад хоёр талаас ирүүлсэн дэлгэрэнгүй мэдээлэлд үндэслэн зохих тохируулгыг хийсэн.
3. **Ашигт малтмалын ашиглалтын болон хайгуулын тусгай зөвшөөрлийн төлбөр**
   Компани нь анхны тайландаа илүү тусгасан нь анхны зөрүү үүсэхэд нөлөөлсөн ба нэгтгэл тайлангийн явцад дэлгэрэнгүй мэдээлэлдээ зөв дүнгээр хариу ирүүлснээр, зөрүүг шийдвэрлэсэн.
4. **Улсын төсвийн хөрөнгөөр хайгуул хийсэн ордны нөхөн төбөр**
   Компани нь анхны тайландаа дутуу тусгасан ба зөрүүгийн шалтгаан нь валютийн ханшийн зөрүүгээс болсон байна.
5. **Гадаадын мэргэжилтэн, ажилчны ажлын байрны төлбөр**
   Компани нь ажлын албанд өгсөн тайландаа дутуу тайлагнасны улмаас анхны зөрүү үүссэн ба нэгтгэл тайлангийн явцад ирүүлсэн дэлгэрэнгүй мэдээлэлдээ зөв дүнгээр тусгаж ирүүлсэнээр зөрүүг шийдвэрлэсэн.
6. **Яам, төрийн захиргааны байгууллагад төлсөн үйлчилгээний хөлс, хураамж.**
   **Гаалийн үйлчилгээний хураамж**
   Компани нь анхлан ажлын албанд өгсөн тайландаа гаалийн үйлчилгээний хураамжийг тусгаагүй ба Гаалийн ерөнхий газраас ирүүлсэн дэлгэрэнгүй мэдээлэл болон тус компанийн нягтлан бодогчийн тайлбарт үндэслэн тохруулсан.
   **Гадаадын ажиллах хүч, мэргэжилтний үйлчилгээний хураамж**
   Компани нь анхлан ажлын албанд өгсөн тайландаа огт тусгаагүйн улмаас анхны зөрүү үүссэн ба нэгтгэл тайлангийн явцад ирүүлсэн дэлгэрэнгүй мэдээлэлд үндэслэн тохирууллаа.
7. **Торгууль**
   Компани нь анхны тайландаа Баянгол дүүргийн татварын хэлтсийн татварын хяналт шалгалтаар төлсөн торгуулиа тусгаагүй ба нэгтгэл тайлангийн явцад ирүүлсэн дэлгэрэнгүй мэдээлэлдээ тусгаснаар нэмж тохируулаа.
8. **Автотээврийн болон өөрөө явагч хэрэгслийн албан татвар**
   Компани нь ажлын албанд өгсөн тайландаа огт тусгаагүйгээс анхны зөрүү үүссэн ба нэгтгэл тайлангийн явцад дэлгэрэнгүй мэдээлэлдээ тусгаж ирсэнээр компанийн талд нэмж тохируулан, зөрүүг шийдвэрлэсэн.
9. **Газрын төлбөр**
   ЗГ болон компани аль, аль нь анхны тайландаа дутуу тусгасан ба нэгтгэл тайлангийн явцад ирүүлсэн дэлгэрэнгүй мэдээлэлээр хүлээн авсан болон төлсөн санхүүгийн урсгалууд нь тохирсон тул 2 талд нэмж, зөрүүг шийдвэрлэсэн.

10. **Ус, рашаан ашигласны төлбөр**
    ЗГ анхны тайландаа Хэнтий аймгийн Батноров суманд төлсөн төлбөрийг дутуу тусгасан ба нэгтгэл тайлангийн явцад ирүүлсэн дэлгэрэнгүй мэдээлэлд уг төлбөрийг хүлээн авсанаа баталгаажуулсан тул ЗГ-ын талд нэмж тохируулан, зөрүүг шийдвэрлэв.

11. **Гадаадын мэргэжилтэн, ажилчны ажлын байрны төлбөр**
    Компани нь ажлын албанд өгсөн тайландаа ГМААБТ-ийг огт тусгаагүйн улмаас анхны зөрүү үүссэн. Нэгтгэл тайлангийн явцад компаниас ирүүлсэн дэлгэрэнгүй мэдээлэлээр энэхүү төлбөрийг төлсөн нь батлагдсан тул компанийн талд нэмж тохируулан зөрүүг шийдвэрлэлээ.

12. **Төрийн байгууллагад өгсөн хандив, дэмжлэг**
    **Аймаг, нийслэлд өгсөн мөнгөн хандив, дэмжлэг**
    ЗГ болон компани аль аль нь хандивын ангиллыг буруу илэрхийлсэн байна. Нэгтгэлийн явцад компани нь Хэнтий аймгийн ЗДТГ-т хандив өгсөн нь нотлогдсон тул байна.

    **Сум, дүүрэгт өгсөн мөнгөн хандив, дэмжлэг**
    Компани нь анхны тайландаа илүү тусгасан нь анхны зөрүү үүсэхэд нөлөөлсөн ба нэгтгэл тайлангийн явцад дэлгэрэнгүй мэдээлэлдээ тусгаж ирсэнээр тохирууллаа. Дэлгэрэнгүй мэдээллийн үр дүнд уг хандив нь Хэнтий аймгийн Биндэр сумын ЗДТГ-т өгсөн хандив байсан.

**Тодруулга:**
Тайлагнасан дүнгийн талаархи дэлгэрэнгүй мэдээлэл хүссэн албан бичгийг 2012 оны 08 дугаар сарын 13-нд илгээж, хариу 08-сарын 27-нд ирсэн. ЗГ-ын дэлгэрэнгүй мэдээллийг холбогдох байгууллагуудаас гаргуулан авч, хандив, дэмжлэгийн талаар Төр, засгийн болон төсвийн байгууллагуудад албан бичгийг 2012 оны 09 дүгээр сарын 26-нд хүргүүлсэн. Төр, засгийн, төсвийн, орон нутгийн захиргааны байгууллагууд болон компани руу утсаар шаардаж холбогдох мэдээллийг авч ажилласан.
**Хураангуй тайлбар:**
Хоёр талаас шаардлагатай мэдээллүүдийг бүрэн хэмжээнд авч ажилласаны үр дүнд энэ компанийн хувьд шийдвэрлэгдээгүй зөрүү үүсээгүй байна.

## Б-110 "Монголчехметалл" ХХК

Доорх хүснэгтэд ЗГ болон компаниудаас ОУИТБС-ын ажлын албанд батлагдсан маягтын дагуу анхлан ирүүлсэн тайланг нэгтгэхэд үүссэн анхны зөрүү, нэгтгэлийн ажлын явцад хийгдсэн тохируулгын дэлгэрэнгүй болон шийдэгдээгүй үлдсэн зөрүүнүүдийг татварын төрөл тус бүр дээр харуулав.

| № | 5051134 | Анхны нэгтгэл | | Анхны нэгтгэлийн зөрүү,цэвэр | Тохируулга | | Тохируулгын дараа | | Шийдвэрлэг дээгүй зөрүү,цэвэр | Тодотгол |
|---|---|---|---|---|---|---|---|---|---|---|
| | Үзүүлэлт | ЗГ | Компани | | ЗГ | Компани | ЗГ | Компани | | |
| **1. Улсын төсөвт төлсөн албан татвар, төлбөр, хураамж, ногдол ашиг** | | **274,056.5** | **232,637.0** | **41,419.5** | **-12,427.3** | **19,010.6** | **261,629.2** | **251,647.6** | **9,981.6** | |
| **1.1 Татвар, хураамж** | | **257,022.8** | **232,637.0** | **24,385.8** | **-12,427.3** | **11,958.5** | **244,595.5** | **244,595.5** | **-** | |
| 1.1.1 | Аж ахуйн нэгжийн орлогын албан татвар | 20,882.6 | 14,479.6 | 6,403.0 | | 6,403.0 | 20,882.6 | 20,882.6 | - | 1 |
| 1.1.2 | Гаалийн албан татвар | 3,226.7 | | 3,226.7 | | 3,226.7 | 3,226.7 | 3,226.7 | - | 1 |
| 1.1.3 | Нэмэгдсэн өртгийн албан татвар | 19,033.8 | 6,606.5 | 12,427.3 | (12,427.3) | | 6,606.5 | 6,606.5 | - | 2 |
| 1.1.4 | Автобинзен, дизелийн түлшний онцгой албан татвар | | | - | | | - | - | - | |
| 1.1.5 | Автобинзен, дизелийн түлшний албан татвар | | | - | | | - | - | - | |
| 1.1.6 | Ашигт малтмалын нөөц ашигласны төлбөр болон нэмэлт төлбөр | 132,224.2 | 130,560.0 | 1,664.2 | | 1,664.2 | 132,224.2 | 132,224.2 | - | |
| 1.1.7 | Ашигт малтмалын ашиглалтын болон хайгуулын тусгай зөвшөөрлийн төлбөр | 6,817.9 | 6,837.9 | (20.0) | | -20.0 | 6,817.9 | 6,817.9 | - | 3 |
| 1.1.8 | Зарим бүтээгдэхүүний үнийн өсөлтийн албан татвар | | | - | | | - | - | - | |
| 1.1.9 | Цөмийн төхөөрөмж барих, өөрчлөх, шинэчлэх, ашиглалтаас гаргах, ашиглах тусгай зөвшөөрлийн улсын тэмдэгтийн хураамж | | | - | | | - | - | - | |
| 1.1.10 | Цөмийн бодис эзэмших, ашиглах, худалдах, импортлох,экспортлох, тээвэрлэх, хаягдлыг булах тусгай зөвшөөрлийн улсын тэмдэгтийн хураамж | | | - | | | - | - | - | |
| 1.1.11 | Цацраг идэвхт ашигт малтмал импортлох, экспортлох, тээвэрлэх, хаягдлыг булах, ашиглалтын дараа газар нөхөн сэргээх тусгай зөвшөөрлийн улсын тэмдэгтийн хураамж | | | - | | | - | - | - | |
| 1.1.12 | Цацрагийн үүсгүүрийг эзэмших, ашиглах, худалдах, угсрах, байрлуулах, түрээслэх, үйлдвэрлэх, ашиглалтаас гаргах, задлах, хадгалах, тээвэрлэх, импортлох, экспортлох, хаягдлыг булах, идэвхийг сулруулах болон түүнтэй холбогдсон бусад үйл ажиллагаа эрхлэх тусгай зөвшөөрлийн улсын тэмдэгтийн хураамж | | | - | | | - | - | - | |
| 1.1.13 | Аж ахуйн нэгжээс төлсөн ажиллагсдын нийгмийн болон эрүүл мэндийн даатгалын шимтгэл | 74,837.6 | 74,153.0 | 684.6 | | 684.6 | 74,837.6 | 74,837.6 | - | 4 |
| **1.2 Төлбөр** | | **53.7** | **-** | **53.7** | **-** | **53.7** | **53.7** | **53.7** | **-** | |
| 1.2.1 | Улсын төсвийн хөрөнгөөр хайгуул хийсэн ордны нөхөн төбөр | | | - | | | - | - | - | |
| 1.2.2 | Гадаадын мэргэжилтэн, ажилчны ажлын байрны төлбөр | | | - | | | - | - | - | |
| 1.2.3 | Бүтээгдэхүүн хуваах гэрээнд тухайн жилд гарын үсэг зурсаны урамшуулал | | | - | | | - | - | - | |
| 1.2.4 | Бүтээгдэхүүн хуваах гэрээгээр олборлолт эхэлсэний урамшуулал | | | - | | | - | - | - | |
| 1.2.5 | Бүтээгдэхүүн хуваах гэрээгээр тухайн жилд төвлөрүүлсэн сургалтын урамшуулал | | | - | | | - | - | - | |
| 1.2.6 | Бүтээгдэхүүн хуваах гэрээнд заасан нөхцлийн дагуу төвлөрүүлсэн талбайн дэнчин | | | - | | | - | - | - | |

## Б-110 "Монголчехметалл" ХХК

Доорх хүснэгтэд ЗГ болон компаниудаас ОУИТБС-ын ажлын албанд батлагдсан маягтын дагуу анхлан ирүүлсэн тайланг нэгтгэхэд үүссэн анхны зөрүү, нэгтгэлийн ажлын явцад хийгдсэн тохируулгын дэлгэрэнгүй болон шийдэгдээгүй үлдсэн зөрүүнүүдийг татварын төрөл тус бүр дээр харуулав.

| № | 5051134 | Анхны нэгтгэл | | Анхны нэгтгэлийн зөрүү,цэвэр | Тохируулга | | Тохируулгын дараа | | Шийдвэрлэг дээгүй зөрүү,цэвэр | Тодотгол |
|---|---|---|---|---|---|---|---|---|---|---|
| | Үзүүлэлт | ЗГ | Компани | | ЗГ | Компани | ЗГ | Компани | | |
| 1.2.7 | Бүтээгдэхүүн хуваах гэрээнд заасан нөхцлийн дагуу төвлөрүүлсэн захиргааны үйлчилгээний шимтгэл | | | - | | | - | - | - | |
| 1.2.8 | Бүтээгдэхүүн хуваах гэрээнд заасан нөхцлийн дагуу төлөөлөгчийн газрын үйл ажиллагааг дэмжсэн төлбөр | | | - | | | - | - | - | |
| 1.2.9 | Агаарын бохирдлын төлбөр | 53.7 | | 53.7 | | 53.7 | 53.7 | 53.7 | - | |
| **1.3 Яам, төрийн захиргааны байгууллагад төлсөн үйлчилгээний хөлс, хураамж** | | **4,595.3** | **-** | **4,595.3** | **-** | **4,595.3** | **4,595.3** | **4,595.3** | **-** | |
| 1.3.1 | Гаалийн үйлчилгээний хураамж | 4,595.3 | | 4,595.3 | | 4,595.3 | 4,595.3 | 4,595.3 | - | 5 |
| 1.3.2 | Яам, төрийн захиргааны байгууллагад төлсөн тэмдэгтийн хураамж | | | - | | | - | - | - | |
| 1.3.3 | Яам, төрийн захиргааны байгууллагад төлсөн үйлчилгээний хөлс | | | - | | | - | - | - | |
| 1.3.4 | Гадаадын ажиллах хүч, мэргэжилтний үйлчилгээний хураамж | | | - | | | - | - | - | |
| **1.4 Төрийн өмчийн ногдол ашиг** | | **-** | **-** | **-** | **-** | **-** | **-** | **-** | **-** | |
| 1.4.1 | Төрийн өмчийн ногдол ашиг | | | - | | | - | - | - | |
| **1.5 Засгийн газрын орлого ба бусад орлого** | | **-** | **-** | **-** | **-** | **-** | **-** | **-** | **-** | |
| 1.5.1 | Бүтээгдэхүүн хуваах гэрээний дагуу Засгийн газарт ногдох газрын тосны орлого | | | - | | | - | - | - | |
| 1.5.2 | Үүнээс роялти | | | - | | | - | - | - | |
| **1.6 Бусад** | | **12,384.7** | **-** | **12,384.7** | **-** | **2,403.1** | **12,384.7** | **2,403.1** | **9,981.6** | |
| 1.6.1 | Торгууль | 12,384.7 | | 12,384.7 | | 2,403.1 | 12,384.7 | 2,403.1 | 9,981.6 | |
| **2. Орон нутгийн төсөвт төлсөн албан татвар, төлбөр, хураамж, ногдол ашиг** | | **6,321.9** | **7,640.2** | **(1,318.3)** | **3,298.3** | **2,718.9** | **9,620.2** | **10,359.1** | **(738.9)** | |
| **2.1 Орон нутгийн төсөвт төлсөн татвар** | | **677.9** | **2,236.2** | **(1,558.3)** | **1,634.1** | **75.8** | **2,312.0** | **2,312.0** | **-** | |
| 2.1.1 | Үл хөдлөх эд хөрөнгийн албан татвар | 108.0 | 181.8 | (73.8) | 73.8 | | 181.8 | 181.8 | - | 6 |
| 2.1.2 | Автотээврийн болон өөрөө явагч хэрэгслийн албан татвар | 569.9 | 2,054.4 | (1,484.5) | 1,560.3 | 75.8 | 2,130.2 | 2,130.2 | - | 7 |
| 2.1.3 | Бусад | | | - | | | - | - | - | |
| **2.2 Төлбөр** | | **5,644.0** | **5,404.0** | **240.0** | **-** | **240.0** | **5,644.0** | **5,644.0** | **-** | |
| 2.2.1 | Газрын төлбөр | 5,644.0 | 5,404.0 | 240.0 | | 240.0 | 5,644.0 | 5,644.0 | - | 8 |
| 2.2.2 | Ус, рашаан ашигласны төлбөр | | | - | | | - | - | - | |
| 2.2.3 | Ойгоос хэрэглээний мод, түлээ бэлтгэж, ашигласны төлбөр | | | - | | | - | - | - | |
| 2.2.4 | Түгээмэл тархацтай ашигт малтмалын нөөц ашигласны төлбөр | | | - | | | - | - | - | |

## Б-110 "Монголчехметалл" ХХК

Доорх хүснэгтэд ЗГ болон компаниудаас ОУИТБС-ын ажлын албанд батлагдсан маягтын дагуу анхлан ирүүлсэн тайланг нэгтгэхэд үүссэн анхны зөрүү, нэгтгэлийн ажлын явцад хийгдсэн тохируулгын дэлгэрэнгүй болон шийдэгдээгүй үлдсэн зөрүүнүүдийг татварын төрөл тус бүр дээр харуулав.

| № | 5051134 | | Анхны нэгтгэл | | Анхны нэгтгэлийн зөрүү,цэвэр | Тохируулга | | Тохируулгын дараа | | Шийдвэрлэг дээгүй зөрүү,цэвэр | Тодотгол |
|---|---|---|---|---|---|---|---|---|---|---|---|
| | Үзүүлэлт | | ЗГ | Компани | | ЗГ | Компани | ЗГ | Компани | | |
| 2.2.5 | Гадаадын мэргэжилтэн, ажилчны ажлын байрны төлбөр | | | | - | | | - | - | - | |
| 2.2.6 | Бүтээгдэхүүн хуваах гэрээний дагуу хүлээн авсан дэмжлэг | | | | - | | | - | - | - | |
| 2.2.7 | Ашигт малтмалаас бусад байгалийн баялаг ашиглах зөвшөөрлийн хураамж | | | | - | | | - | - | - | |
| **2.3 Нутгийн захиргааны байгууллагад төлсөн хураамж, үйлчилгээний хөлс** | | | - | - | - | - | - | - | - | - | |
| 2.3.1 | Орон нутгийн төсөвт төлсөн тэмдэгтийн хураамж | | | | - | | | - | - | - | |
| 2.3.2 | Нутгийн захиргааны байгууллагад төлсөн үйлчилгээний хөлс | | | | - | | | - | - | - | |
| **2.4 Орон нутгийн төрийн өмчийн ногдол ашиг** | | | - | - | - | - | - | - | - | - | |
| 2.4.1 | Орон нутгийн төрийн өмчийн ногдол ашиг | | | | - | | | - | - | - | |
| **2.5 Бусад** | | | - | - | - | **1,664.2** | **2,403.1** | **1,664.2** | **2,403.1** | **(738.9)** | |
| 2.5.1 | Торгууль | | | | - | 1,664.2 | 2,403.1 | 1,664.2 | 2,403.1 | **(738.9)** | 9 |
| **3. Бусад төлбөр ба зардал** | | | **1,150.0** | **1,150.0** | - | - | - | **1,150.0** | **1,150.0** | - | |
| **3.1 Байгаль хамгаалах зардлын урьдчилгаа** | | | **1,150.0** | **1,150.0** | - | - | - | **1,150.0** | **1,150.0** | - | |
| 3.1.1 | Байгаль хамгаалах зардлын 50 хувийг тусгай дансанд шилжүүлсэн дүн | | 1,150.0 | 1,150.0 | - | | | 1,150.0 | 1,150.0 | - | |
| **3.2 Төрийн байгууллагад өгсөн хандив, дэмжлэг** | | | - | - | - | - | - | - | - | - | |
| 3.2.1 | Яам, агентлагт өгсөн | Мөнгөн хандив, дэмжлэг | | | - | | | - | - | - | |
| 3.2.2 | | Мөнгөн бус хандив, дэмжлэг | | | - | | | - | - | - | |
| 3.2.3 | Аймаг, нийслэлд өгсөн | Мөнгөн хандив, дэмжлэг | | | - | | | - | - | - | |
| 3.2.4 | | Мөнгөн бус хандив, дэмжлэг | | | - | | | - | - | - | |
| 3.2.5 | Сум, дүүрэгт өгсөн | Мөнгөн хандив, дэмжлэг | | | - | | | - | - | - | |
| 3.2.6 | | Мөнгөн бус хандив, дэмжлэг | | | - | | | - | - | - | |
| 3.2.7 | Бусад байгууллагад өгсөн | Мөнгөн хандив, дэмжлэг | | | - | | | - | - | - | |
| 3.2.8 | | Мөнгөн бус хандив, дэмжлэг | | | - | | | - | - | - | |
| | **Нийт дүн** | | **281,528.4** | **241,427.2** | **40,101.2** | **-9,129.0** | **21,729.5** | **272,399.4** | **263,156.7** | **9,242.7** | |

ЗГ-ын байгууллагын тайлагнасан дүн компанийн дүнгээс (+) их, бага ( - )

ЗГ-ын байгууллагын тайлагнасан дүн компанийн дүнгээс их **9,242,7**

Компанийн тайлагнасан дүн ЗГ-ын байгууллагын тайлагнасан дүнгээс их

**Цэвэр зөрүү** **9,242,7**

**Б-110 "Монголчехметалл" ХХК**
**Товч танилцуулга**

“Монгол чех металл” ХХК нь Төв аймгийн Баянцагаан сумын Чулуутын цагаан дэл уурхайд хайлуур жонш олборлох үйл ажиллагаа явуулдаг. Тус компани нь ҮТЕГазарт харъяалагддаг ба төв оффис нь Сонгинохайрхан дүүргийн 19-р хороонд байрладаг. ШХ-37/115.

**Засгийн газрын хүлээн авсан орлого болон Компанийн төлсөн төлбөрүүд хоорондын зөрүү**
Хийгдсэн тохируулгууд болон шийдэгдээгүй үлдсэн зөрүүнүүдийн талаарх тайлбарыг дор харуулав.
ААНОАТ ба Гаалийн албан татвар
Компани нь анхны тайландаа ААНОАТ-г дутуу, гаалийн татварыг огт тусгаагүй нь анхны зөрүү үүсэхэд нөлөөлсөн байна. Компаниас ирүүлсэн дэлгэрэнгүй мэдээлэлд анхны тайлангийн дүнг зөв болгон ирүүлсэн тул компанийн талд нэмж залруулан, зөрүүг шийдвэрлэв.

**Нэмэгдсэн өртгийн албан татвар**
ЗГ анхны тайландаа илүү тусгасан байна. Нэгтгэл тайлангийн явцад дэлгэрэнгүй мэдээлэлдээ тусгаж ирүүлсэнээр ЗГ-ын дүнг бууруулж тохируулласа.

**Ашигт малтмалын ашиглалтын болон хайгуулын тусгай зөвшөөрлийн төлбөр**
Компани нь анхны тайландаа илүү ба зөрүүгийн шалтгаан нь валютийн ханшийн зөрүүгээс үүссэн нь тодорхой болсон тул компанийн тайлагнасан дүнгээс хасч тохируулласа.

**Аж ахуйн нэгжээс төлсөн ажиллагсдын нийгмийн болон эрүүл мэндийн даатгалын шимтгэл**
Компани нь ажлын албанд өгсөн тайландаа анхлан дутуу тусгасан ба нэгтгэл тайлангийн явцад дэлгэрэнгүй мэдээлэлдээ тусгаж ирүүлсэнээр компанийн талд нэмж тохируулсан.

**Яам, төрийн захиргааны байгууллагад төлсөн үйлчилгээний хөлс, хураамж**
**Гаалийн үйлчилгээний хураамж**
Компани нь ажлын албанд өгсөн тайландаа анхлан дутуу тусгасан ба нэгтгэл тайлангийн явцад дэлгэрэнгүй мэдээлэлдээ тусгаж ирүүлсэнээр компанийн талд нэмж тохируулсан.

**Үл хөдлөх эд хөрөнгийн албан татвар**
Компани нь ажлын албанд өгсөн тайландаа дутуу тусгасан ба нэгтгэл тайлангийн явцад Сүхбаатар дүүргийн татварын хэлтсээс ирүүлсэн мэдээлэл болон компанийн мэдээлэлд үндэслэн тохируулласа.

**Автотээврийн болон өөрөө явагч хэрэгслийн албан татвар**
ЗГ болон компани аль аль нь ажлын албанд өгсөн тайландаа дутуу тусгасан ба нэгтгэл тайлангийн явцад Төв аймгийн ЗДТГ-аас ирүүлсэн дэлгэрэнгүй мэдээлэлд үндэслэн тохируулласа.

**Газрын төлбөр**
Компани нь газрын төлбөрийг анхлан тайландаа дутуу тусгасан ба нэгтгэл тайлангийн явцад компаниас ирүүлсэн дэлгэрэнгүй мэдээлэлээр газрын төлбөрийг төлсөн нь нотлогдсон тул компани талд нь нэмж тохируулласа.

**Торгууль**
ЗГ болон компани аль аль нь орон нутагт төлсөн торгуулийг анхлан тайландаа огт тусгаагүй ба нэгтгэл тайлангийн явцад дэлгэрэнгүй мэдээлэлээр газрын төлбөр нь толсон нь нотдогдсон тул 2 талд нь нэмж тохируулласа.

**Тодруулга:**
Тайлагнасан дүнгийн талаархи дэлгэрэнгүй мэдээлэл хүссэн албан бичгийг 2012 оны 08 дугаар сарын 16-нд илгээж, хариу 09 дүгээр сарын 07-нд ирсэн. ЗГ-ын дэлгэрэнгүй мэдээллийг холбогдох байгууллагуудаас гаргуулан авч, хандив, дэмжлэгийн талаар Төр, засгийн болон төсвийн байгууллагуудад албан бичгийг 2012 оны 09 дүгээр сарын 26-нд хүргүүлсэн. Төр, засгийн, төсвийн, орон нутгийн захиргааны байгууллагууд болон компани руу утсаар шаардаж холбогдох мэдээллийг авч ажилласан.

**Хураангуй тайлбар:**
Компани анхны нэгтгэлийн тайландаа торгуулийн дүнг тусгаагүй улмаас шийдэгдээгүй зөрүү гарлаа.

## Б-111. “Мөнх ноён суварга” ХХК

Доорх хүснэгтэд ЗГ болон компаниудаас ОУИТБС-ын ажлын албанд батлагдсан маягтын дагуу анхлан ирүүлсэн тайланг нэгтгэхэд үүссэн анхны зөрүү, нэгтгэлийн ажлын явцад хийгдсэн тохируулгын дэлгэрэнгүй болон шийдэгдээгүй үлдсэн зөрүүнүүдийг татварын төрөл тус бүр дээр харуулав.

| № | 5314577 | Анхны нэгтгэл | | Анхны нэгтгэлийн зөрүү, цэвэр | Тохируулга | | Тохируулгын дараа | | Шийдэгдээгүй зөрүү | Тодотгол |
|---|---|---|---|---|---|---|---|---|---|---|
| | Үзүүлэлт | ЗГ | Компани | | ЗГ | Компани | ЗГ | Компани | | |
| **1. Улсын төсөвт төлсөн албан татвар, төлбөр, хураамж, ногдол ашиг** | | **464,751.7** | **68,823.0** | **395,928.7** | **-** | **395,928.7** | **464,751.7** | **464,751.7** | **-** | |
| **1.1 Татвар, хураамж** | | **455,290.0** | **62,085.0** | **393,205.0** | **-** | **393,205.0** | **455,290.0** | **455,290.0** | **-** | |
| 1.1.1 | Аж нэгжийн орлогын албан татвар | 195.2 | | 195.2 | | 195.2 | 195.2 | 195.2 | - | **1** |
| 1.1.2 | Гаалийн албан татвар | | | - | | | - | - | - | |
| 1.1.3 | Нэмэгдсэн өртгийн албан татвар | | | - | | | - | - | - | |
| 1.1.4 | Автобинзен, дизелийн түлшний онцгой албан татвар | | | - | | | - | - | - | |
| 1.1.5 | Автобинзен, дизелийн түлшний албан татвар | | | - | | | - | - | - | |
| 1.1.6 | Ашигт малтмалын нөөц ашигласны төлбөр болон нэмэлт төлбөр | | | - | | | - | - | - | |
| 1.1.7 | Ашигт малтмалын ашиглалтын болон хайгуулын тусгай зөвшөөрлийн төлбөр | 432,394.8 | | 432,394.8 | | 432,394.8 | 432,394.8 | 432,394.8 | - | **2** |
| 1.1.8 | Зарим бүтээгдэхүүний үнийн өсөлтийн албан татвар | | | - | | | - | - | - | |
| 1.1.9 | Цөмийн төхөөрөмж барих, өөрчлөх, шинэчлэх, ашиглалтаас гаргах, ашиглах тусгай зөвшөөрлийн улсын тэмдэгтийн хураамж | | | - | | | - | - | - | |
| 1.1.10 | Цөмийн бодис эзэмших, ашиглах, худалдах, импортлох,экспортлох, тээвэрлэх, хаягдлыг булах тусгай зөвшөөрлийн улсын тэмдэгтийн хураамж | | | - | | | **-** | **-** | - | |
| 1.1.11 | Цацраг идэвхт ашигт малтмал импортлох, экспортлох, тээвэрлэх, хаягдлыг булах, ашиглалтын дараа газар нөхөн сэргээх тусгай зөвшөөрлийн улсын тэмдэгтийн хураамж | | | - | | | **-** | **-** | - | |
| 1.1.12 | Цацрагийн үүсгүүрийг эзэмших, ашиглах, худалдах, угсрах, байрлуулах, түрээслэх, үйлдвэрлэх, ашиглалтаас гаргах, задлах, хадгалах, тээвэрлэх, импортлох, экспортлох, хаягдлыг булах, идэвхийг сулруулах болон түүнтэй холбогдсон бусад үйл ажиллагаа эрхлэх тусгай зөвшөөрлийн улсын тэмдэгтийн хураамж | | | - | | | **-** | **-** | - | |
| 1.1.13 | Аж ахуйн нэгжээс төлсөн ажиллагсдын нийгмийн болон эрүүл мэндийн даатгалын шимтгэл | 22,700.0 | 62,085.0 | (39,385.0) | | (39,385.0) | **22,700.0** | 22,700.0 | - | **3** |
| **1.2 Төлбөр** | | **6,739.2** | **6,738.0** | **1.2** | **-** | **1.2** | **6,739.2** | **6,739.2** | **-** | |
| 1.2.1 | Улсын төсвийн хөрөнгөөр хайгуул хийсэн ордны нөхөн төбөр | | | **-** | | | **-** | **-** | **-** | |

## Б-111. “Мөнх ноён суварга” ХХК

Доорх хүснэгтэд ЗГ болон компаниудаас ОУИТБС-ын ажлын албанд батлагдсан маягтын дагуу анхлан ирүүлсэн тайланг нэгтгэхэд үүссэн анхны зөрүү, нэгтгэлийн ажлын явцад хийгдсэн тохируулгын дэлгэрэнгүй болон шийдэгдээгүй үлдсэн зөрүүнүүдийг татварын төрөл тус бүр дээр харуулав.

| № | 5314577 | Анхны нэгтгэл | | Анхны нэгтгэлийн зөрүү, цэвэр | Тохируулга | | Тохируулгын дараа | | Шийдэгдээгүй зөрүү | Тодотгол |
|---|---|---|---|---|---|---|---|---|---|---|
| | Үзүүлэлт | ЗГ | Компани | | ЗГ | Компани | ЗГ | Компани | | |
| 1.2.2 | Гадаадын мэргэжилтэн, ажилчны ажлын байрны төлбөр | 6,739.2 | 6,738.0 | 1.2 | | 1.2 | 6,739.2 | 6,739.2 | - | **4** |
| 1.2.3 | Бүтээгдэхүүн хуваах гэрээнд тухайн жилд гарын үсэг зурсаны урамшуулал | | | - | | | - | - | - | |
| 1.2.4 | Бүтээгдэхүүн хуваах гэрээгээр олборлолт эхэлсэний урамшуулал | | | - | | | - | - | - | |
| 1.2.5 | Бүтээгдэхүүн хуваах гэрээгээр тухайн жилд төвлөрүүлсэн сургалтын урамшуулал | | | - | | | - | - | - | |
| 1.2.6 | Бүтээгдэхүүн хуваах гэрээнд заасан нөхцлийн дагуу төвлөрүүлсэн талбайн дэнчин | | | - | | | - | - | - | |
| 1.2.7 | Бүтээгдэхүүн хуваах гэрээнд заасан нөхцлийн дагуу төвлөрүүлсэн захиргааны үйлчилгээний шимтгэл | | | - | | | - | - | - | |
| 1.2.8 | Бүтээгдэхүүн хуваах гэрээнд заасан нөхцлийн дагуу төлөөлөгчийн газрын үйл ажиллагааг дэмжсэн төлбөр | | | - | | | - | - | - | |
| 1.2.9 | Агаарын бохирдлын төлбөр | | | - | | | - | - | - | |
| **1.3 Яам, төрийн захиргааны байгууллагад төлсөн үйлчилгээний хөлс, хураамж** | | **2,722.5** | **-** | **2,722.5** | **-** | **2,722.5** | **2,722.5** | **2,722.5** | **-** | |
| 1.3.1 | Гаалийн үйлчилгээний хураамж | | | - | | | - | - | - | |
| 1.3.2 | Яам, төрийн захиргааны байгууллагад төлсөн тэмдэгтийн хураамж | | | - | | | - | - | - | |
| 1.3.3 | Яам, төрийн захиргааны байгууллагад төлсөн үйлчилгээний хөлс | 2,677.5 | | 2,677.5 | | 2,677.5 | 2,677.5 | 2,677.5 | - | **5** |
| 1.3.4 | Гадаадын ажиллах хүч, мэргэжилтний үйлчилгээний хураамж | 45.0 | | 45.0 | | 45.0 | 45.0 | 45.0 | - | **5** |
| **1.4 Төрийн өмчийн ногдол ашиг** | | **-** | **-** | **-** | **-** | **-** | **-** | **-** | **-** | |
| 1.4.1 | Төрийн өмчийн ногдол ашиг | | | - | | | - | - | - | |
| **1.5 Засгийн газрын орлого ба бусад орлого** | | **-** | **-** | **-** | **-** | **-** | **-** | **-** | **-** | |
| 1.5.1 | Бүтээгдэхүүн хуваах гэрээний дагуу Засгийн газарт ногдох газрын тосны орлого | | | - | | | - | - | - | |
| 1.5.2 | Үүнээс роялти | | | - | | | - | - | - | |
| **1.6 Бусад** | | **-** | **-** | **-** | **-** | **-** | **-** | **-** | **-** | |
| 1.6.1 | Торгууль | | | - | | | - | - | - | |
| **2. Орон нутгийн төсөвт төлсөн албан татвар, төлбөр, хураамж, ногдол ашиг** | | **46.2** | **26,788.0** | **(26,741.8)** | **-** | **(26,741.8)** | **46.2** | **46.2** | **(0.0)** | |
| **2.1 Орон нутгийн төсөвт төлсөн татвар** | | **46.2** | **50.0** | **(3.8)** | **-** | **(3.8)** | **46.2** | **46.2** | **-** | |

## Б-111. “Мөнх ноён суварга” ХХК

Доорх хүснэгтэд ЗГ болон компаниудаас ОҮИТБС-ын ажлын албанд батлагдсан маягтын дагуу анхлан ирүүлсэн тайланг нэгтгэхэд үүссэн анхны зөрүү, нэгтгэлийн ажлын явцад хийгдсэн тохируулгын дэлгэрэнгүй болон шийдэгдээгүй үлдсэн зөрүүнүүдийг татварын төрөл тус бүр дээр харуулав.

| № | 5314577 | Анхны нэгтгэл | | Анхны нэгтгэлийн зөрүү, цэвэр | Тохируулга | | Тохируулгын дараа | | Шийдэгдээгүй зөрүү | Тодотгол |
|---|---|---|---|---|---|---|---|---|---|---|
| | Үзүүлэлт | ЗГ | Компани | | ЗГ | Компани | ЗГ | Компани | | |
| 2.1.1 | Үл хөдлөх эд хөрөнгийн албан татвар | | | - | | | - | - | - | |
| 2.1.2 | Автотээврийн болон өөрөө явагч хэрэгслийн албан татвар | 46.2 | 50.0 | (3.8) | | (3.8) | 46.2 | 46.2 | - | **6** |
| 2.1.3 | Бусад | | | **-** | | | - | - | **-** | |
| **2.2 Төлбөр** | | **-** | **26,738.0** | **(26,738.0)** | **-** | **(26,738.0)** | **-** | **-** | **-** | |
| 2.2.1 | Газрын төлбөр | | | **-** | | | - | - | **-** | |
| 2.2.2 | Ус, рашаан ашигласны төлбөр | | 20,000.0 | (20,000.0) | | (20,000.0) | - | - | - | **7** |
| 2.2.3 | Ойгоос хэрэглээний мод, түлээ бэлтгэж, ашигласны төлбөр | | | **-** | | | - | - | **-** | |
| 2.2.4 | Түгээмэл тархацтай ашигт малтмалын нөөц ашигласны төлбөр | | | **-** | | | - | - | **-** | |
| 2.2.5 | Гадаадын мэргэжилтэн, ажилчны ажлын байрны төлбөр | | 6,738.0 | (6,738.0) | | (6,738.0) | **-** | **-** | **-** | **7** |
| 2.2.6 | Бүтээгдэхүүн хуваах гэрээний дагуу хүлээн авсан дэмжлэг | | | **-** | | | **-** | **-** | **-** | |
| 2.2.7 | Ашигт малтмалаас бусад байгалийн баялаг ашиглах зөвшөөрлийн хураамж | | | **-** | | | **-** | **-** | **-** | |
| **2.3 Нутгийн захиргааны байгууллагад төлсөн хураамж, үйлчилгээний хөлс** | | **-** | **-** | **-** | **-** | **-** | **-** | **-** | **-** | |
| 2.3.1 | Орон нутгийн төсөвт төлсөн тэмдэгтийн хураамж | | | **-** | | | **-** | **-** | **-** | |
| 2.3.2 | Нутгийн захиргааны байгууллагад төлсөн үйлчилгээний хөлс | | | **-** | | | **-** | **-** | **-** | |
| **2.4 Орон нутгийн төрийн өмчийн ногдол ашиг** | | **-** | **-** | **-** | **-** | **-** | **-** | **-** | **-** | |
| 2.4.1 | Орон нутгийн төрийн өмчийн ногдол ашиг | | | **-** | | | **-** | **-** | **-** | |
| **2.5 Бусад** | | **-** | **-** | **-** | **-** | **-** | **-** | **-** | **-** | |
| 2.5.1 | Торгууль | | | - | | | **-** | **-** | **-** | |
| **3. Бусад төлбөр ба зардал** | | **-** | **134,570.0** | **(134,570.0)** | **9,000.0** | **(119,157.9)** | **9,000.0** | **15,412.1** | **(6,412.1)** | |
| **3.1 Байгаль хамгаалах зардлын урьдчилгаа** | | **-** | **100,000.0** | **(100,000.0)** | **-** | **(100,000.0)** | **-** | **-** | **-** | |
| 3.1.1 | Байгаль хамгаалах зардлын 50 хувийг тусгай дансанд шилжүүлсэн дүн | | 100,000.0 | (100,000.0) | | (100,000.0) | - | - | - | **8** |
| **3.2 Төрийн байгууллагад өгсөн хандив, дэмжлэг** | | **-** | **34,570.0** | **(34,570.0)** | **9,000.0** | **(19,157.9)** | **9,000.0** | **15,412.1** | **(6,412.1)** | |
| 3.2.1 | Яам, агентлагт өгсөн — Мөнгөн хандив, дэмжлэг | | | - | | | **-** | **-** | **-** | |
| 3.2.2 | Яам, агентлагт өгсөн — Мөнгөн бус хандив, дэмжлэг | | | **-** | | | **-** | **-** | **-** | |

## Б-111. “Мөнх ноён суварга” ХХК

Доорх хүснэгтэд ЗГ болон компаниудаас ОҮИТБС-ын ажлын албанд батлагдсан маягтын дагуу анхлан ирүүлсэн тайланг нэгтгэхэд үүссэн анхны зөрүү, нэгтгэлийн ажлын явцад хийгдсэн тохируулгын дэлгэрэнгүй болон шийдэгдээгүй үлдсэн зөрүүнүүдийг татварын төрөл тус бүр дээр харуулав.

| № | 5314577 | | Анхны нэгтгэл | | Анхны нэгтгэлийн зөрүү, цэвэр | Тохируулга | | Тохируулгын дараа | | Шийдэгдээгүй зөрүү | Тодотгол |
|---|---|---|---|---|---|---|---|---|---|---|---|
| | Үзүүлэлт | | ЗГ | Компани | | ЗГ | Компани | ЗГ | Компани | | |
| 3.2.3 | Аймаг, нийслэлд өгсөн | Мөнгөн хандив, дэмжлэг | | | - | | | - | - | - | |
| 3.2.4 | | Мөнгөн бус хандив, дэмжлэг | | | - | | | - | - | - | |
| 3.2.5 | Сум, дүүрэгт өгсөн | Мөнгөн хандив, дэмжлэг | | 14,000.0 | (14,000.0) | 9,000.0 | (5,000.0) | 9,000.0 | 9,000.0 | - | **9** |
| 3.2.6 | | Мөнгөн бус хандив, дэмжлэг | | 20,570.0 | (20,570.0) | | (14,157.9) | - | 6,412.1 | (6,412.1) | **9** |
| 3.2.7 | Бусад байгууллагад өгсөн | Мөнгөн хандив, дэмжлэг | | | - | | | - | - | - | |
| 3.2.8 | | Мөнгөн бус хандив, дэмжлэг | | | - | | | - | - | - | |
| | **Нийт дүн** | | **464,797.9** | **230,181.0** | **234,616.9** | **9,000.0** | **250,029.0** | **473,797.9** | **480,210.0** | **(6,412.1)** | |

ЗГ-ын байгууллагын тайлагнасан дүн компанийн дүнгээс (+) их, (-) бага -

ЗГ-ын байгууллагын тайлагнасан дүн компанийн дүнгээс их

Компанийн тайлагнасан дүн ЗГ-ын байгууллагын тайлагнасан дүнгээс их 6,412.1

**Цэвэр зөрүү** **6,412.1**

**Б-111. “Мөнх ноён суварга” ХХК**

**Товч танилцуулга**

“Мөнх ноён суварга” ХХК нь Өмнөговь аймгийн Баян-Овоо суманд нүүрс олборлох ашиглалтын нэг лицензийн эрхтэйгээр үйл ажиллагаа явуулж байгаа, хувийн өмчит аж ахуй нэгж байгууллага юм. Тус компанийн оффис СБ дүүрэг, Энх тайвны өргөн чөлөө, Амбассадор оффис центр, 101 тоот өрөөнд байрлаж байна.
Компани Сүхбаатар дүүргийн татварын хэлтэст бүртгэлтэй.

**Засгийн газрын хүлээн авсан орлого болон Компанийн төлсөн төлбөрүүд хоорондын зөрүү**

Хийгдсэн тохируулгууд болон шийдэгдээгүй үлдсэн зөрүүнүүдийн талаарх тайлбарыг дор харуулав.

1. **Аж ахуйн нэгжийн орлогын албан татвар**
   Компани анхны тайландаа тусгаж ирүүлээгүй, ЗГ тусгасан байсан. Нэгтгэл тайлангийн явцад компани дэлгэрэнгүй мэдээллээр тайлагнаж ирүүлсэн тул компанийн дүн дээр нэмж тохируулласа.
2. **Ашигт малтмалын ашиглалтын тусгай зөвшөөрлийн төлбөр**
   Анхны тайланд ЗГ тусгаж ирүүлсэн, компани тайлагнаагүйгээс зөрүү үүсч байсан ба компани нэгтгэл тайлангийн ажлын явцад дэлгэрэнгүй мэдээллээр тайлагнаж ирүүлсэн тул компанийн дүн дээр нэмж тохируулласа.
3. **Аж ахуйн нэгжээс төлсөн ажиллагсдын нийгмийн болон эрүүл мэндийн даатгалын шимтгэл**
   Анхны тайланд ЗГ тусгаж ирүүлсэн, компани илүү дүнгээр тайлагнаснаас зөрүү үүсч байсан ба компани ЗГ-т төлсөн дүнгээ биш, тооцсон дүнгээрээ ирүүлсэн байсныг нэгтгэл тайлангийн ажлын явцад залруулж ирүүлснээр компанийн дүнгээс хасч тохируулласа.
4. **Гадаадын мэргэжилтэн, ажилчны ажлын байрны төлбөр**
   Анхны тайланд ЗГ, компани хоёулаа тайлагнаж ирүүлсэн ба 1,200 төгрөгийн зөрүү үүссэн нь материаллаг бус дүн учир ЗГ-ын дүнд үндэслэн компанийн дүн дээр нэмж тохируулласа.
5. **Яам, төрийн захиргааны байгууллагад төлсөн үйлчилгээний хөлс**
   Анхны тайланд ЗГ тусгаж ирүүлсэн, компани тайлагнаагүйгээс зөрүү үүсч байсан ба компани нэгтгэл тайлангийн явцад дэлгэрэнгүй мэдээллээр тайлагнаж ирүүлснээр компанийн дүн дээр нэмж тохируулласа.
6. **Автотээврийн болон өөрөө явагч хэрэгслийн албан татвар**
   Анхны тайланд ЗГ, компани хоёулаа тайлагнаж ирүүлсэн ба 3,800 төгрөгийн зөрүү үүссэн нь материаллаг бус дүн учир засгийн газрын дүнд үндэслэн компанийн дүнгээс хасч тохируулласа.
7. **Ус, рашаан ашигласны төлбөр**
   Компани ус, рашаан ашигласны төлбөр болон гадаадын мэргэжилтэн, ажилчны ажлын байрны төлбөрийг анхны тайланд тусгаж ирүүлсэн боловч нэгтгэл тайланд тухайн дүнгүүдийг хасч ирүүлсний дагуу компанийн дүнгээс хасч тохируулласа.
8. **Байгаль хамгаалах зардлын 50 хувийг тусгай дансанд шилжүүлсэн дүн**
   Компани анхны тайланд байгаль хамгаалах зардлын 50 хувийг тусгай дансанд шилжүүлсэн дүнг тусгаж ирүүлсэн боловч нэгтгэл тайланд өмнө тайлагнасан дүнг хасч ирүүлсний дагуу компанийн дүнгээс хасч тохируулласа.
9. **Төрийн байгууллагад өгсөн хандив, дэмжлэг**
   **Сум дүүрэгт өгсөн мөнгөн хандив, дэмжлэг**
   Анхны тайланд компани тайлагнасан боловч, ЗГ тайлагнаагүйгээс зөрүү үүсч байсан ба компани нэгтгэл тайлангийн ажлын явцад дэлгэрэнгүй задаргаагаар Өмнөговь аймгийн Баян-Овоо сумын ЗДТГ-т мөнгөн хандив өгсөн гэж ирүүлсний дагуу тус суманд 2/53 тоот албан тоот хүргүүлж тухайн дүнг баталгаажуулж авснаар ЗГ-ын дүнг тохируулав. Мөн компани тухайн хандивын дүнд ТББ-д өгсөн хандив, дэмжлэгийг оруулан тайлагнаж ирүүлснийг компани талаас хасч тохируулав.
   **Сум дүүрэгт өгсөн мөнгөн бус хандив, дэмжлэг**
   Анхны тайланд компани тайлагнасан боловч, ЗГ тайлагнаагүйгээс зөрүү үүсч байсан ба компани нэгтгэл тайланд дэлгэрэнгүй задаргаагаар Өмнөговь аймгийн Баян-Овоо сумын ЗДТГ-т эд материалын хандив өгсөн гэж ирүүлсний дагуу тухайн хандивыг баталгаажуулах зорилгоор тус суманд 2/53 тоот албан бичиг хүргүүлсэн. Өмнөговь аймгийн Баян-Овоо сумаас тухайн хандивыг хаана хэнд өгсөн нь тодорхойгүй гэж хариу ирүүлснээр шийдэгдээгүй үлдсэн.

**Òî äðóóëãà:**
Тайлагнасан дүнгийн талаархи дэлгэрэнгүй мэдээлэл хүссэн албан бичгийг компанид 2012 оны 08 дугаар сарын 14-нд илгээж, хариуг 08 дугаар сарын 17-нд авсан. ЗГ-ын дэлгэрэнгүй мэдээллийг холбогдох байгууллагуудаас гаргуулан авч, хандив, дэмжлэгийн талаар ЗГ-ын байгууллагуудад албан бичгийг 2012 оны 09 дүгээр сарын 26-нд хүргүүлсэн. ЗГ-ыг байгууллагууд болон компани руу утсаар шаардаж холбогдох мэдээллийг авч ажилласан.
**Õóðàíãóé òàéëáàð:**
Компанийн тайлагнасан Өмнөговь аймгийн Баян-Овоо сумд өгсөн эд материалын хандив тус сумаас баталгаажиж ирээгүй тул шийдэгдээгүй зөрүү үлдсэн.

## Б-112 "Нордвинд" ХХК

Доорх хүснэгтэд ЗГ болон компаниудаас ОУИТБС-ын ажлын албанд батлагдсан маягтын дагуу анхлан ирүүлсэн тайланг нэгтгэхэд үүссэн анхны зөрүү, нэгтгэлийн ажлын явцад хийгдсэн тохируулгын дэлгэрэнгүй болон шийдэгдээгүй үлдсэн зөрүүнүүдийг татварын төрөл тус бүр дээр харуулав.

| № | 5003539 | Анхны нэгтгэл | | Анхны нэгтгэлийн зөрүү,цэвэр | Тохируулга | | Тохируулгын дараа | | Шийдвэрлэгдээгүй зөрүү,цэвэр | Тодотгол |
|---|---|---|---|---|---|---|---|---|---|---|
| | Үзүүлэлт | ЗГ | Компани | | ЗГ | Компани | ЗГ | Компани | | |
| **1. Улсын төсөвт төлсөн албан татвар, төлбөр, хураамж, ногдол ашиг** | | **323,947.8** | **279,138.6** | **44,809.2** | **5,651.5** | **50,460.7** | **329,599.3** | **329,599.3** | **-** | |
| **1.1 Татвар, хураамж** | | **290,644.6** | **248,245.1** | **42,399.5** | **-** | **42,399.5** | **290,644.6** | **290,644.6** | **-** | |
| 1.1.1 | Аж ахуйн нэгжийн орлогын албан татвар | 57,715.0 | 58,020.0 | (305.0) | | (305.0) | 57,715.0 | 57,715.0 | - | 1 |
| 1.1.2 | Гаалийн албан татвар | 13,301.4 | 13,236.5 | 64.9 | | 64.9 | 13,301.4 | 13,301.4 | - | 2 |
| 1.1.3 | Нэмэгдсэн өртгийн албан татвар | 27,933.9 | | 27,933.9 | | 27,933.9 | 27,933.9 | 27,933.9 | - | 3 |
| 1.1.4 | Автобинзен, дизелийн түлшний онцгой албан татвар | | | - | | | - | - | - | |
| 1.1.5 | Автобинзен, дизелийн түлшний албан татвар | | | - | | | - | - | - | |
| 1.1.6 | Ашигт малтмалын нөөц ашигласны төлбөр болон нэмэлт төлбөр | 156,853.2 | 156,853.2 | - | | | 156,853.2 | 156,853.2 | - | |
| 1.1.7 | Ашигт малтмалын ашиглалтын болон хайгуулын тусгай зөвшөөрлийн төлбөр | 1,016.4 | 1,017.3 | (0.9) | | (0.9) | 1,016.4 | 1,016.4 | - | |
| 1.1.8 | Зарим бүтээгдэхүүний үнийн өсөлтийн албан татвар | | | - | | | - | - | - | |
| 1.1.9 | Цөмийн төхөөрөмж барих, өөрчлөх, шинэчлэх, ашиглалтаас гаргах, ашиглах тусгай зөвшөөрлийн улсын тэмдэгтийн хураамж | | | - | | | - | - | - | |
| 1.1.10 | Цөмийн бодис эзэмших, ашиглах, худалдах, импортлох,экспортлох, тээвэрлэх, хаягдлыг булах тусгай зөвшөөрлийн улсын тэмдэгтийн хураамж | | | - | | | - | - | - | |
| 1.1.11 | Цацраг идэвхт ашигт малтмал импортлох, экспортлох, тээвэрлэх, хаягдлыг булах, ашиглалтын дараа газар нөхөн сэргээх тусгай зөвшөөрлийн улсын тэмдэгтийн хураамж | | | - | | | - | - | - | |
| 1.1.12 | Цацрагийн үүсгүүрийг эзэмших, ашиглах, худалдах, угсрах, байрлуулах, түрээслэх, үйлдвэрлэх, ашиглалтаас гаргах, задлах, хадгалах, тээвэрлэх, импортлох, экспортлох, хаягдлыг булах, идэвхийг сулруулах болон түүнтэй холбогдсон бусад үйл ажиллагаа эрхлэх тусгай зөвшөөрлийн улсын тэмдэгтийн хураамж | | | - | | | - | - | - | |
| 1.1.13 | Аж ахуйн нэгжээс төлсөн ажиллагсдын нийгмийн болон эрүүл мэндийн даатгалын шимтгэл | 33,824.7 | 19,118.1 | 14,706.6 | | 14,706.6 | 33,824.7 | 33,824.7 | - | 4 |
| **1.2 Төлбөр** | | **23,723.6** | **25,242.0** | **(1,518.4)** | **-** | **(1,518.4)** | **23,723.6** | **23,723.6** | **-** | |
| 1.2.1 | Улсын төсвийн хөрөнгөөр хайгуул хийсэн ордны нөхөн төбөр | | | - | | | - | - | - | |
| 1.2.2 | Гадаадын мэргэжилтэн, ажилчны ажлын байрны төлбөр | 23,673.6 | 25,242.0 | (1,568.4) | | (1,568.4) | 23,673.6 | 23,673.6 | - | 5 |
| 1.2.3 | Бүтээгдэхүүн хуваах гэрээнд тухайн жилд гарын үсэг зурсаны урамшуулал | | | - | | | - | - | - | |
| 1.2.4 | Бүтээгдэхүүн хуваах гэрээгээр олборлолт эхэлсэний урамшуулал | | | - | | | - | - | - | |
| 1.2.5 | Бүтээгдэхүүн хуваах гэрээгээр тухайн жилд төвлөрүүлсэн сургалтын урамшуулал | | | - | | | - | - | - | |

## Б-112 "Нордвинд" ХХК

Доорх хүснэгтэд ЗГ болон компаниудаас ОУИТБС-ын ажлын албанд батлагдсан маягтын дагуу анхлан ирүүлсэн тайланг нэгтгэхэд үүссэн анхны зөрүү, нэгтгэлийн ажлын явцад хийгдсэн тохируулгын дэлгэрэнгүй болон шийдэгдээгүй үлдсэн зөрүүнүүдийг татварын төрөл тус бүр дээр харуулав.

| № | 5003539 | Анхны нэгтгэл | | Анхны нэгтгэлийн зөрүү,цэвэр | Тохируулга | | Тохируулгын дараа | | Шийдвэрлэгдээгүй зөрүү,цэвэр | Тодотгол |
|---|---|---|---|---|---|---|---|---|---|---|
| | Үзүүлэлт | ЗГ | Компани | | ЗГ | Компани | ЗГ | Компани | | |
| 1.2.6 | Бүтээгдэхүүн хуваах гэрээнд заасан нөхцлийн дагуу төвлөрүүлсэн талбайн дэнчин | | | - | | | - | - | - | |
| 1.2.7 | Бүтээгдэхүүн хуваах гэрээнд заасан нөхцлийн дагуу төвлөрүүлсэн захиргааны үйлчилгээний шимтгэл | | | - | | | - | - | - | |
| 1.2.8 | Бүтээгдэхүүн хуваах гэрээнд заасан нөхцлийн дагуу төлөөлөгчийн газрын үйл ажиллагааг дэмжсэн төлбөр | | | - | | | - | - | - | |
| 1.2.9 | Агаарын бохирдлын төлбөр | 50.0 | | 50.0 | | 50.0 | 50.0 | 50.0 | - | 6 |
| **1.3 Яам, төрийн захиргааны байгууллагад төлсөн үйлчилгээний хөлс, хураамж** | | **9,079.6** | **5,651.5** | **3,428.1** | **5,651.5** | **9,079.6** | **14,731.1** | **14,731.1** | **-** | |
| 1.3.1 | Гаалийн үйлчилгээний хураамж | 9,079.6 | | 9,079.6 | | 9,079.6 | 9,079.6 | 9,079.6 | - | 7 |
| 1.3.2 | Яам, төрийн захиргааны байгууллагад төлсөн тэмдэгтийн хураамж | | 127.2 | (127.2) | 127.2 | | **127.2** | 127.2 | - | 7 |
| 1.3.3 | Яам, төрийн захиргааны байгууллагад төлсөн үйлчилгээний хөлс | | 690.0 | (690.0) | 690.0 | | 690.0 | 690.0 | - | 7 |
| 1.3.4 | Гадаадын ажиллах хүч, мэргэжилтний үйлчилгээний хураамж | | 4,834.3 | (4,834.3) | 4,834.3 | | 4,834.3 | 4,834.3 | - | 7 |
| **1.4 Төрийн өмчийн ногдол ашиг** | | **-** | **-** | **-** | **-** | **-** | **-** | **-** | **-** | |
| 1.4.1 | Төрийн өмчийн ногдол ашиг | | | - | | | - | - | - | |
| **1.5 Засгийн газрын орлого ба бусад орлого** | | **-** | **-** | **-** | **-** | **-** | **-** | **-** | **-** | |
| 1.5.1 | Бүтээгдэхүүн хуваах гэрээний дагуу Засгийн газарт ногдох газрын тосны орлого | | | - | | | - | - | - | |
| 1.5.2 | Үүнээс роялти | | | - | | | - | - | - | |
| **1.6 Бусад** | | **500.0** | **-** | **500.0** | **-** | **500.0** | **500.0** | **500.0** | **-** | |
| 1.6.1 | Торгууль | 500.0 | | 500.0 | | 500.0 | 500.0 | 500.0 | - | 8 |
| **2. Орон нутгийн төсөвт төлсөн албан татвар, төлбөр, хураамж, ногдол ашиг** | | **45,431.2** | **37,910.8** | **7,520.4** | **-** | **1,868.9** | **45,431.2** | **39,779.7** | **5,651.5** | |
| **2.1 Орон нутгийн төсөвт төлсөн татвар** | | **1,077.8** | **1,008.8** | **69.0** | **-** | **69.0** | **1,077.8** | **1,077.8** | **-** | |
| 2.1.1 | Үл хөдлөх эд хөрөнгийн албан татвар | | | - | | | - | - | - | |
| 2.1.2 | Автотээврийн болон өөрөө явагч хэрэгслийн албан татвар | 1,077.8 | 1,008.8 | 69.0 | | 69.0 | 1,077.8 | 1,077.8 | - | 9 |
| 2.1.3 | Бусад | | | - | | | - | - | - | |
| **2.2 Төлбөр** | | **38,701.9** | **36,902.0** | **1,799.9** | **-** | **1,799.9** | **38,701.9** | **38,701.9** | **-** | |
| 2.2.1 | Газрын төлбөр | 871.9 | 872.0 | **(0.1)** | | (0.1) | 871.9 | 871.9 | - | |
| 2.2.2 | Ус, рашаан ашигласны төлбөр | 37,830.0 | 36,030.0 | 1,800.0 | | 1,800.0 | 37,830.0 | 37,830.0 | - | 10 |

## Б-112 "Нордвинд" ХХК

Доорх хүснэгтэд ЗГ болон компаниудаас ОУИТБС-ын ажлын албанд батлагдсан маягтын дагуу анхлан ирүүлсэн тайланг нэгтгэхэд үүссэн анхны зөрүү, нэгтгэлийн ажлын явцад хийгдсэн тохируулгын дэлгэрэнгүй болон шийдэгдээгүй үлдсэн зөрүүнүүдийг татварын төрөл тус бүр дээр харуулав.

| № | 5003539 | | Анхны нэгтгэл | | Анхны нэгтгэлийн зөрүү,цэвэр | Тохируулга | | Тохируулгын дараа | | Шийдвэрлэгдээгүй зөрүү,цэвэр | Тодотгол |
|---|---|---|---|---|---|---|---|---|---|---|---|
| | Үзүүлэлт | | ЗГ | Компани | | ЗГ | Компани | ЗГ | Компани | | |
| 2.2.3 | Ойгоос хэрэглээний мод, түлээ бэлтгэж, ашигласны төлбөр | | | | - | | | - | - | - | |
| 2.2.4 | Түгээмэл тархацтай ашигт малтмалын нөөц ашигласны төлбөр | | | | - | | | - | - | - | |
| 2.2.5 | Гадаадын мэргэжилтэн, ажилчны ажлын байрны төлбөр | | | | - | | | - | - | - | |
| 2.2.6 | Бүтээгдэхүүн хуваах гэрээний дагуу хүлээн авсан дэмжлэг | | | | - | | | - | - | - | |
| 2.2.7 | Ашигт малтмалаас бусад байгалийн баялаг ашиглах зөвшөөрлийн хураамж | | | | - | | | - | - | - | |
| **2.3 Нутгийн захиргааны байгууллагад төлсөн хураамж, үйлчилгээний хөлс** | | | **5,651.5** | **-** | **5,651.5** | **-** | **-** | **5,651.5** | **-** | **5,651.5** | |
| 2.3.1 | Орон нутгийн төсөвт төлсөн тэмдэгтийн хураамж | | | | - | | | - | - | - | |
| 2.3.2 | Нутгийн захиргааны байгууллагад төлсөн үйлчилгээний хөлс | | 5,651.5 | | 5,651.5 | | | 5,651.5 | - | 5,651.5 | 11 |
| **2.4 Орон нутгийн төрийн өмчийн ногдол ашиг** | | | **-** | **-** | **-** | **-** | **-** | **-** | **-** | **-** | |
| 2.4.1 | Орон нутгийн төрийн өмчийн ногдол ашиг | | | | - | | | - | - | - | |
| **2.5 Бусад** | | | **-** | **-** | **-** | **-** | **-** | **-** | **-** | **-** | |
| 2.5.1 | Торгууль | | | | - | | | - | - | - | |
| **3. Бусад төлбөр ба зардал** | | | **21,000.0** | **21,200.0** | **(200.0)** | **200.0** | **-** | **21,200.0** | **21,200.0** | **-** | |
| **3.1 Байгаль хамгаалах зардлын урьдчилгаа** | | | **15,000.0** | **15,000.0** | **-** | **-** | **-** | **15,000.0** | **15,000.0** | **-** | |
| 3.1.1 | Байгаль хамгаалах зардлын 50 хувийг тусгай дансанд шилжүүлсэн дүн | | 15,000.0 | 15,000.0 | - | | | 15,000.0 | 15,000.0 | - | |
| **3.2 Төрийн байгууллагад өгсөн хандив, дэмжлэг** | | | **6,000.0** | **6,200.0** | **(200.0)** | **200.0** | **-** | **6,200.0** | **6,200.0** | **-** | |
| 3.2.1 | Яам, агентлагт өгсөн | Мөнгөн хандив, дэмжлэг | | | - | | | - | - | - | |
| 3.2.2 | | Мөнгөн бус хандив, дэмжлэг | | | - | | | - | - | - | |
| 3.2.3 | Аймаг, нийслэлд өгсөн | Мөнгөн хандив, дэмжлэг | 4,000.0 | | 4,000.0 | (4,000.0) | | - | - | - | 12 |
| 3.2.4 | | Мөнгөн бус хандив, дэмжлэг | | | - | | | - | - | - | |
| 3.2.5 | Сум, дүүрэгт өгсөн | Мөнгөн хандив, дэмжлэг | 2,000.0 | 6,000.0 | (4,000.0) | 4,000.0 | | 6,000.0 | 6,000.0 | - | 13 |
| 3.2.6 | | Мөнгөн бус хандив, дэмжлэг | | | - | | | - | - | - | |
| 3.2.7 | Бусад байгууллагад өгсөн | Мөнгөн хандив, дэмжлэг | | 200.0 | (200.0) | 200.0 | | 200.0 | 200.0 | - | 14 |
| 3.2.8 | | Мөнгөн бус хандив, дэмжлэг | | | - | | | - | - | - | |

## Б-112 "Нордвинд" ХХК

Доорх хүснэгтэд ЗГ болон компаниудаас ОҮИТБС-ын ажлын албанд батлагдсан маягтын дагуу анхлан ирүүлсэн тайланг нэгтгэхэд үүссэн анхны зөрүү, нэгтгэлийн ажлын явцад хийгдсэн тохируулгын дэлгэрэнгүй болон шийдэгдээгүй үлдсэн зөрүүнүүдийг татварын төрөл тус бүр дээр харуулав.

| № | 5003539 | Анхны нэгтгэл | | Анхны нэгтгэлийн зөрүү,цэвэр | Тохируулга | | Тохируулгын дараа | | Шийдвэрлэгдээгүй зөрүү,цэвэр | Тодотгол |
|---|---|---|---|---|---|---|---|---|---|---|
| | Үзүүлэлт | ЗГ | Компани | | ЗГ | Компани | ЗГ | Компани | | |
| | **Нийт дүн** | **390,379.0** | **338,249.4** | **52,129.6** | **5,851.5** | **52,329.6** | **396,230.5** | **390,579.0** | **5,651.5** | |

ЗГ-ын байгууллагын тайлагнасан дүн компанийн дүнгээс (+) их, бага ( - )

ЗГ-ын байгууллагын тайлагнасан дүн компанийн дүнгээс их **5,651.5**

Компанийн тайлагнасан дүн ЗГ-ын байгууллагын тайлагнасан дүнгээс их

**Цэвэр зөрүү** **5,651.5**

**Б-112 "Нордвинд" ХХК**
**Товч танилцуулга**
“Нордвинд” ХХК нь Хэнтий аймгийн Галшар сумын нутаг Бичигтийн уурхайд жонш олборлолтын үйл ажиллагаа эрхэлж байна. Тус компани нь Сүхбаатар дүүргийн татварын хэлтэст харъяалагддаг. төв оффис нь Чингэлтэй дүүргийн, 5-р хороо, 55б-р байр, 1 давхар, 109 тоотод байрладаг.

**Засгийн газрын хүлээн авсан орлого болон Компанийн төлсөн төлбөрүүд хоорондын зөрүү**

Хийгдсэн тохируулгууд болон шийдэгдээгүй үлдсэн зөрүүнүүдийн талаарх тайлбарыг дор харуулав.

**Аж ахуйн нэгжийн орлогын албан татвар**
Компани анхны тайландаа 305.0 мянган төгрөгөөр илүү тайлагнасан ба нэгтгэлийн ажлын явцад дэлгэрэнгүй мэдээлэлдээ зөв дүнгээр тусгаж ирүүлсэнээр компанийн талд, хасч тохируулав.

**Гаалийн албан татвар**
Компани нь анхны тайландаа 64.9 мянган төгрөгийн зөрүүтэй ирүүлсэн ба компанид дахин хандаж дэлгэрэнгүй мэдээллийг авснаар компани илүү мэдүүлсэн нь нотлогдож, компанийн дүнд хасах тохируулга хийв.

**Нэмэгдсэн өртгийн албан татвар**
Компани нь анхны тайландаа НӨАТ-ыг тусгаагүй ба нэгтгэлийн явцад ирүүлсэн дэлгэрэнгүй мэдээллийг үндэслэн компани талд нэмж тохируулав.

**Аж ахуйн нэгжээс төлсөн ажиллагсдын нийгмийн болон эрүүл мэндийн даатгалын шимтгэл**
Компани нь анхны тайландаа дутуу тусгасан ба нэгтгэл тайлангийн явцад дэлгэрэнгүй мэдээлэлдээ тусгаж ирүүлсэнээр нэмж тохируулаа.

**Гадаадын мэргэжилтэн, ажилчны ажлын байрны төлбөр**
Компани нь анхны тайландаа ГМААБТ-ийг илүү тусгасан нь ирүүлсэн дэлгэрэнгүй мэдээллээр нотлогдсон тул компанийн тайлагнасан дүнгээс хасч тохируулаа.

**Агаарын бохирдлын төлбөр**
Компани нь анхны тайландаа агаарын бохирдлын төлбөрийг огт тайлагнаагүй ба нэгтгэл тайлангийн явцад дэлгэрэнгүй мэдээлэлдээ тусгаж ирүүлсэнээр тохируулаа.

**Яам, төрийн захиргааны байгууллагад төлсөн үйлчилгээний хөлс, хураамж**
**Гаалийн үйлчилгээний хураамж**
Компани нь гаалийн үйлчилгээний хураамжийг дэлгэрэнгүй мэдээлэлдээ тусгаж ирүүлээгүй тул ЗГ-ын ирүүлсэн дэлгэрэнгүй мэдээлэлд үндэслэн тохируулаа.

**Яам, төрийн захиргааны байгууллагад төлсөн тэмдэгтийн хураамж**
ЗГ-ын анхны нэгтгэлд нэгтгэгдээгүй улмаас анхны зөрүү үүссэн. Нэгтгэл тайлангийн явцад ГХОГ-аас ирүүлсэн дэлгэрэнгүй мэдээлэлд үндэслэн зохих тохируулгыг хийсэн.

**Яам, төрийн захиргааны байгууллагад төлсөн үйлчилгээний хөлс**
ЗГ нь тус компаниас ГХЯ-д төлсөн үйлчилгээний хөлсийг анхны тайландаа тусгаагүйн улмаас анхны зөрүү үүссэн. Бид компаниас ирүүлсэн мэдээлэлд үндэслэн ГХЯ-д хандахад уг үйлчилгээний хөлсийг хүлээн авсан болохоо нотолсон тул ЗГ-ын талд нэмж тохируулаа.

**Гадаадын ажиллах хүч, мэргэжилтний үйлчилгээний хураамж**
ЗГ нь тус компаниас ГИХА-д төлсөн үйлчилгээний хөлсийг анхны тайландаа тусгаагүйн улмаас анхны зөрүү үүссэн. Бид компаниас ирүүлсэн мэдээлэлд үндэслэн ГИХА-д хандахад уг үйлчилгээний хөлсийг хүлээн авсан болохоо нотолсон тул ЗГ-ын талд нэмж тохируулаа.

**Торгууль**
Компани нь ажлын албанд өгсөн тайландаа торгуулийн дүнг тусгаагүй ба нэгтгэл тайлангийн явцад дэлгэрэнгүй мэдээлэлдээ тусгаж ирүүлсэнээр тохируулаа.

**Автотээврийн болон өөрөө явагч хэрэгслийн албан татвар**
Компани нь анхны нэгтгэлийн тайландаа дутуу тусгасан ба нэгтгэл тайлангийн явцад дэлгэрэнгүйгээр ирүүлж компанийн тайлагнасан дүн дээр нэмж тохируулаа.

**Ус, рашаан ашигласны төлбөр**
Компанийн 2010 онд төлсөн ус, рашаан ашигласны төлбөр он дамжиж улсын төсөвт орсноос шалтгаалан анхны зөрүү үүссэн нь тодорхой болсон тул компанийн тайлагнасан дүн дээр нэмж тохируулаа.

**Нутгийн захиргааны байгууллагад төлсөн үйлчилгээний хөлс**
Компани нь анхны тайландаа нутгийн захиргааны байгууллагад төлсөн үйлчилгээний хөлсийг тусгаагүй ба нэгтгэл тайлангийн явцад хариуцсан нягтлан бодогч нь үйлчилгээний хөлсийг төлсөн баримт нь олдохгүй байна гэсэн хариу өгсөн тул нэг талын мэдээлэлд үндэслэн зөрүүг шийдвэрлэх боломжгүй болсон.

**Төрийн байгууллагад өгсөн хандив, дэмжлэг**
**Аймаг, нийслэлд өгсөн мөнгөн хандив, дэмжлэг**
ЗГ анхны тайландаа суманд өгсөн хандивыг аймагт өгсөн хандив гэсэн хэсэгт тусгасан тул ЗГ талд хасч тохирууллаа.

**Сум, дүүрэгт өгсөн мөнгөн хандив, дэмжлэг**
ЗГ анхны тайландаа дутуу тайлагнасны улмаас анхны зөрүү үүссэн. Нэгтгэл ажлын явцад Хэнтий аймгийн Галшар сумаас ирүүлсэн дэлгэрэнгүй мэдээлэлд үндэслэн зохих тохируулгыг хийсэн.

**Бусад байгууллагад өгсөн мөнгөн хандив, дэмжлэг**
ЗГ анхны тайландаа бусад байгууллагад өгсөн мөнгөн хандив, дэмжлэгийг огт тайлагнаагүй ба нэгтгэл тайлангийн явцад Хэнтий аймгийн ЗӨБЦТС-аас хариу мэдээлэл ирүүлж нотлогдсон тул ЗГ-ын талд нэмж тохируулсан.

**Тодруулга:**
Тайлагнасан дүнгийн талаархи дэлгэрэнгүй мэдээлэл хүссэн албан бичгийг 2012 оны 08 дугаар сарын 14-нд илгээж, хариу 08 дугаар сарын 23-нд ирсэн. ЗГ-ын дэлгэрэнгүй мэдээллийг холбогдох байгууллагуудаас гаргуулан авч, хандив, дэмжлэгийн талаар Төр, засгийн болон төсвийн байгууллагуудад албан бичгийг 2012 оны 09 дүгээр сарын 26-нд хүргүүлсэн. Төр, засгийн, төсвийн, орон нутгийн захиргааны байгууллагууд болон компани руу утсаар шаардаж холбогдох мэдээллийг авч ажилласан.

**Хураангуй тайлбар:**
Компани анхны нэгтгэлд нэгтгэгдээгүй,. Нэгтгэл тайлангийн явцад нягтлан нь нутгийн захиргааны байгууллагад төлсөн үйлчилгээний хөлс баримтанд байхгүй гэсэн хариу өгсөн улмаас зөрүү шийдвэрлэгдээгүй.

## Б-113 "Ододгоулд" ХХК

Доорх хүснэгтэд ЗГ болон компаниудаас ОҮИТБС-ын ажлын албанд батлагдсан маягтын дагуу анхлан ирүүлсэн тайланг нэгтгэхэд үүссэн анхны зөрүү, нэгтгэлийн ажлын явцад хийгдсэн тохируулгын дэлгэрэнгүй болон шийдэгдээгүй үлдсэн зөрүүнүүдийг татварын төрөл тус бүр дээр харуулав.

| № | 5180252 | Анхны нэгтгэл | | Анхны нэгтгэлийн зөрүү,цэвэр | Тохируулга | | Тохируулгын дараа | | Шийдвэрлэг дээгүй зөрүү,цэвэр | Тодотгол |
|---|---|---|---|---|---|---|---|---|---|---|
| | Үзүүлэлт | ЗГ | Компани | | ЗГ | Компани | ЗГ | Компани | | |
| **1. Улсын төсөвт төлсөн албан татвар, төлбөр, хураамж, ногдол ашиг** | | **532,128.7** | **311,694.2** | **220,434.5** | **31,660.0** | **252,094.5** | **563,788.7** | **563,788.7** | **-** | |
| **1.1 Татвар, хураамж** | | **509,267.3** | **311,687.1** | **197,580.2** | **31,660.0** | **229,240.2** | **540,927.3** | **540,927.3** | **-** | |
| | | | | | | | | | | |
| 1.1.1 | Аж ахуйн нэгжийн орлогын албан татвар | 0.1 | | **0.1** | | 0.1 | 0.1 | 0.1 | - | |
| 1.1.2 | Гаалийн албан татвар | 95,049.2 | 185,973.1 | **(90,923.9)** | | (90,923.9) | 95,049.2 | 95,049.2 | - | 1 |
| 1.1.3 | Нэмэгдсэн өртгийн албан татвар | 200,356.7 | | **200,356.7** | | 200,356.7 | 200,356.7 | 200,356.7 | - | 2 |
| 1.1.4 | Автобинзен, дизелийн түлшний онцгой албан татвар | | | **-** | | | - | - | - | |
| 1.1.5 | Автобинзен, дизелийн түлшний албан татвар | | | **-** | | | - | - | - | |
| 1.1.6 | Ашигт малтмалын нөөц ашигласны төлбөр болон нэмэлт төлбөр | 89,413.2 | 89,413.3 | **(0.1)** | | (0.1) | 89,413.2 | 89,413.2 | - | |
| 1.1.7 | Ашигт малтмалын ашиглалтын болон хайгуулын тусгай зөвшөөрлийн төлбөр | | 36,300.8 | **(36,300.8)** | 31,660.0 | (4,640.8) | 31,660.0 | 31,660.0 | - | 3 |
| 1.1.8 | Зарим бүтээгдэхүүний үнийн өсөлтийн албан татвар | | | **-** | | | - | - | - | |
| 1.1.9 | Цөмийн төхөөрөмж барих, өөрчлөх, шинэчлэх, ашиглалтаас гаргах, ашиглах тусгай зөвшөөрлийн улсын тэмдэгтийн хураамж | | | **-** | | | - | - | - | |
| 1.1.10 | Цөмийн бодис эзэмших, ашиглах, худалдах, импортлох,экспортлох, тээвэрлэх, хаягдлыг булах тусгай зөвшөөрлийн улсын тэмдэгтийн хураамж | | | **-** | | | **-** | **-** | - | |
| 1.1.11 | Цацраг идэвхт ашигт малтмал импортлох, экспортлох, тээвэрлэх, хаягдлыг булах, ашиглалтын дараа газар нөхөн сэргээх тусгай зөвшөөрлийн улсын тэмдэгтийн хураамж | | | **-** | | | **-** | **-** | - | |
| 1.1.12 | Цацрагийн үүсгүүрийг эзэмших, ашиглах, худалдах, угсрах, байрлуулах, түрээслэх, үйлдвэрлэх, ашиглалтаас гаргах, задлах, хадгалах, тээвэрлэх, импортлох, экспортлох, хаягдлыг булах, идэвхийг сулруулах болон түүнтэй холбогдсон бусад үйл ажиллагаа эрхлэх тусгай зөвшөөрлийн улсын тэмдэгтийн хураамж | | | **-** | | | **-** | **-** | - | |
| 1.1.13 | Аж ахуйн нэгжээс төлсөн ажиллагсдын нийгмийн болон эрүүл мэндийн даатгалын шимтгэл | 124,448.1 | | **124,448.1** | | 124,448.1 | 124,448.1 | 124,448.1 | - | 4 |
| **1.2 Төлбөр** | | **19,926.6** | **-** | **19,926.6** | **-** | **19,926.6** | **19,926.6** | **19,926.6** | **-** | |
| 1.2.1 | Улсын төсвийн хөрөнгөөр хайгуул хийсэн ордны нөхөн төбөр | | | **-** | | | **-** | **-** | **-** | |
| 1.2.2 | Гадаадын мэргэжилтэн, ажилчны ажлын байрны төлбөр | 19,926.6 | | **19,926.6** | | 19,926.6 | 19,926.6 | 19,926.6 | - | 5 |
| 1.2.3 | Бүтээгдэхүүн хуваах гэрээнд тухайн жилд гарын үсэг зурсаны урамшуулал | | | **-** | | | **-** | **-** | **-** | |

## Б-113 "Ододгоулд" ХХК

Доорх хүснэгтэд ЗГ болон компаниудаас ОҮИТБС-ын ажлын албанд батлагдсан маягтын дагуу анхлан ирүүлсэн тайланг нэгтгэхэд үүссэн анхны зөрүү, нэгтгэлийн ажлын явцад хийгдсэн тохируулгын дэлгэрэнгүй болон шийдэгдээгүй үлдсэн зөрүүнүүдийг татварын төрөл тус бүр дээр харуулав.

| № | 5180252 | Анхны нэгтгэл | | Анхны нэгтгэлийн зөрүү,цэвэр | Тохируулга | | Тохируулгын дараа | | Шийдвэрлэг дээгүй зөрүү,цэвэр | Тодотгол |
|---|---|---|---|---|---|---|---|---|---|---|
| | Үзүүлэлт | ЗГ | Компани | | ЗГ | Компани | ЗГ | Компани | | |
| 1.2.4 | Бүтээгдэхүүн хуваах гэрээгээр олборлолт эхэлсэний урамшуулал | | | - | | | - | - | - | |
| 1.2.5 | Бүтээгдэхүүн хуваах гэрээгээр тухайн жилд төвлөрүүлсэн сургалтын урамшуулал | | | - | | | - | - | - | |
| 1.2.6 | Бүтээгдэхүүн хуваах гэрээнд заасан нөхцлийн дагуу төвлөрүүлсэн талбайн дэнчин | | | - | | | - | - | - | |
| 1.2.7 | Бүтээгдэхүүн хуваах гэрээнд заасан нөхцлийн дагуу төвлөрүүлсэн захиргааны үйлчилгээний шимтгэл | | | - | | | - | - | - | |
| 1.2.8 | Бүтээгдэхүүн хуваах гэрээнд заасан нөхцлийн дагуу төлөөлөгчийн газрын үйл ажиллагааг дэмжсэн төлбөр | | | - | | | - | - | - | |
| 1.2.9 | Агаарын бохирдлын төлбөр | | | - | | | - | - | - | |
| **1.3 Яам, төрийн захиргааны байгууллагад төлсөн үйлчилгээний хөлс, хураамж** | | **2,934.8** | **7.1** | **2,927.7** | **-** | **2,927.7** | **2,934.8** | **2,934.8** | **-** | |
| 1.3.1 | Гаалийн үйлчилгээний хураамж | 1,702.0 | 3.8 | **1,698.2** | | 1,698.2 | 1,702.0 | 1,702.0 | - | |
| 1.3.2 | Яам, төрийн захиргааны байгууллагад төлсөн тэмдэгтийн хураамж | | 3.3 | **(3.3)** | | (3.3) | - | - | - | 6 |
| 1.3.3 | Яам, төрийн захиргааны байгууллагад төлсөн үйлчилгээний хөлс | 881.8 | | 881.8 | | 881.8 | 881.8 | 881.8 | - | 6 |
| 1.3.4 | Гадаадын ажиллах хүч, мэргэжилтний үйлчилгээний хураамж | 351.0 | | 351.0 | | 351.0 | 351.0 | 351.0 | - | 6 |
| **1.4 Төрийн өмчийн ногдол ашиг** | | **-** | **-** | **-** | **-** | **-** | **-** | **-** | **-** | |
| 1.4.1 | Төрийн өмчийн ногдол ашиг | | | - | | | - | - | - | |
| **1.5 Засгийн газрын орлого ба бусад орлого** | | **-** | **-** | **-** | **-** | **-** | **-** | **-** | **-** | |
| 1.5.1 | Бүтээгдэхүүн хуваах гэрээний дагуу Засгийн газарт ногдох газрын тосны орлого | | | | | | - | - | - | |
| 1.5.2 | Үүнээс роялти | | | | | | - | - | - | |
| **1.6 Бусад** | | **-** | **-** | **-** | **-** | **-** | **-** | **-** | **-** | |
| 1.6.1 | Торгууль | | | - | | | - | - | - | |
| **2. Орон нутгийн төсөвт төлсөн албан татвар, төлбөр, хураамж, ногдол ашиг** | | **7,587.3** | **-** | **7,587.3** | **-** | **7,587.3** | **7,587.3** | **7,587.3** | **-** | |
| **2.1 Орон нутгийн төсөвт төлсөн татвар** | | **498.5** | **-** | **498.5** | **-** | **498.5** | **498.5** | **498.5** | **-** | |
| 2.1.1 | Үл хөдлөх эд хөрөнгийн албан татвар | | | - | | | - | - | - | |
| 2.1.2 | Автотээврийн болон өөрөө явагч хэрэгслийн албан татвар | 498.5 | | **498.5** | | 498.5 | 498.5 | 498.5 | - | 7 |
| 2.1.3 | Бусад | | | - | | | - | - | - | |
| **2.2 Төлбөр** | | **7,088.8** | **-** | **7,088.8** | **-** | **7,088.8** | **7,088.8** | **7,088.8** | **-** | |

## Б-113 "Ододгоулд" ХХК

Доорх хүснэгтэд ЗГ болон компаниудаас ОҮИТБС-ын ажлын албанд батлагдсан маягтын дагуу анхлан ирүүлсэн тайланг нэгтгэхэд үүссэн анхны зөрүү, нэгтгэлийн ажлын явцад хийгдсэн тохируулгын дэлгэрэнгүй болон шийдэгдээгүй үлдсэн зөрүүнүүдийг татварын төрөл тус бүр дээр харуулав.

| № | 5180252 | | Анхны нэгтгэл | | Анхны нэгтгэлийн зөрүү,цэвэр | Тохируулга | | Тохируулгын дараа | | Шийдвэрлэг дээгүй зөрүү,цэвэр | Тодотгол |
|---|---|---|---|---|---|---|---|---|---|---|---|
| | Үзүүлэлт | | ЗГ | Компани | | ЗГ | Компани | ЗГ | Компани | | |
| 2.2.1 | Газрын төлбөр | | 3,843.2 | | **3,843.2** | | 3,843.2 | 3,843.2 | 3,843.2 | - | 8 |
| 2.2.2 | Ус, рашаан ашигласны төлбөр | | 3,245.6 | | **3,245.6** | | 3,245.6 | 3,245.6 | 3,245.6 | - | 9 |
| 2.2.3 | Ойгоос хэрэглээний мод, түлээ бэлтгэж, ашигласны төлбөр | | | | - | | | - | - | - | |
| 2.2.4 | Түгээмэл тархацтай ашигт малтмалын нөөц ашигласны төлбөр | | | | - | | | - | - | - | |
| 2.2.5 | Гадаадын мэргэжилтэн, ажилчны ажлын байрны төлбөр | | | | - | | | - | - | - | |
| 2.2.6 | Бүтээгдэхүүн хуваах гэрээний дагуу хүлээн авсан дэмжлэг | | | | | | | - | - | - | |
| 2.2.7 | Ашигт малтмалаас бусад байгалийн баялаг ашиглах зөвшөөрлийн хураамж | | | | - | | | - | - | - | |
| **2.3 Нутгийн захиргааны байгууллагад төлсөн хураамж, үйлчилгээний хөлс** | | | - | - | - | - | - | - | - | - | |
| 2.3.1 | Орон нутгийн төсөвт төлсөн тэмдэгтийн хураамж | | | | - | | | - | - | - | |
| 2.3.2 | Нутгийн захиргааны байгууллагад төлсөн үйлчилгээний хөлс | | | | - | | | - | - | - | |
| **2.4 Орон нутгийн төрийн өмчийн ногдол ашиг** | | | - | - | - | - | - | - | - | - | |
| 2.4.1 | Орон нутгийн төрийн өмчийн ногдол ашиг | | | | - | | | - | - | - | |
| **2.5 Бусад** | | | - | - | - | - | - | - | - | - | |
| 2.5.1 | Торгууль | | | | - | | | - | - | - | |
| **3. Бусад төлбөр ба зардал** | | | **157,800.0** | **181,670.0** | **(23,870.0)** | **23,870.0** | **-** | **181,670.0** | **181,670.0** | **-** | |
| **3.1 Байгаль хамгаалах зардлын урьдчилгаа** | | | **-** | **-** | **-** | **-** | **-** | **-** | **-** | **-** | |
| 3.1.1 | Байгаль хамгаалах зардлын 50 хувийг тусгай дансанд шилжүүлсэн дүн | | | | - | | | - | - | - | |
| **3.2 Төрийн байгууллагад өгсөн хандив, дэмжлэг** | | | **157,800.0** | **181,670.0** | **(23,870.0)** | **23,870.0** | **-** | **181,670.0** | **181,670.0** | **-** | |
| 3.2.1 | Яам, агентлагт өгсөн | Мөнгөн хандив, дэмжлэг | | | - | | | - | - | - | |
| 3.2.2 | | Мөнгөн бус хандив, дэмжлэг | | | - | | | - | - | - | |
| 3.2.3 | Аймаг, нийслэлд өгсөн | Мөнгөн хандив, дэмжлэг | 100,000.0 | | **100,000.0** | 2,000.0 | 102,000.0 | 102,000.0 | 102,000.0 | - | 10 |
| 3.2.4 | | Мөнгөн бус хандив, дэмжлэг | | 123,800.0 | **(123,800.0)** | 21,800.0 | (102,000.0) | 21,800.0 | 21,800.0 | - | 10 |
| 3.2.5 | Сум, дүүрэгт өгсөн | Мөнгөн хандив, дэмжлэг | 27,000.0 | | **27,000.0** | 30,000.0 | 57,000.0 | 57,000.0 | 57,000.0 | - | 10 |
| 3.2.6 | | Мөнгөн бус хандив, дэмжлэг | 30,800.0 | 57,870.0 | **(27,070.0)** | (29,930.00) | (57,000.0) | 870.0 | 870.0 | - | 10 |
| 3.2.7 | Бусад | Мөнгөн хандив, дэмжлэг | | | - | | | - | - | - | |

## Б-113 "Ододгоулд" ХХК

Доорх хүснэгтэд ЗГ болон компаниудаас ОУИТБС-ын ажлын албанд батлагдсан маягтын дагуу анхлан ирүүлсэн тайланг нэгтгэхэд үүссэн анхны зөрүү, нэгтгэлийн ажлын явцад хийгдсэн тохируулгын дэлгэрэнгүй болон шийдэгдээгүй үлдсэн зөрүүнүүдийг татварын төрөл тус бүр дээр харуулав.

| № | 5180252 | | Анхны нэгтгэл | | Анхны нэгтгэлийн зөрүү,цэвэр | Тохируулга | | Тохируулгын дараа | | Шийдвэрлэг дээгүй зөрүү,цэвэр | Тодотгол |
|---|---|---|---|---|---|---|---|---|---|---|---|
| | Үзүүлэлт | | ЗГ | Компани | | ЗГ | Компани | ЗГ | Компани | | |
| 3.2.8 | байгууллагад өгсөн | Мөнгөн бус хандив, дэмжлэг | | | - | | | - | - | - | |
| | **Нийт дүн** | | **697,516.0** | **493,364.2** | **204,151.8** | **55,530.0** | **259,681.8** | **753,046.0** | **753,046.0** | **-** | |

ЗГ-ын байгууллагын тайлагнасан дүн компанийн дүнгээс (+) их, бага ( - )

ЗГ-ын байгууллагын тайлагнасан дүн компанийн дүнгээс их

Компанийн тайлагнасан дүн ЗГ-ын байгууллагын тайлагнасан дүнгээс их

**Цэвэр** **зөрүү**

## Б-113 "Ододгоулд" ХХК

### Товч танилцуулга

“Ододгоулд” ХХК нь Баянхонгор аймгийн Бөмбөгөр сумын нутаг Өлзийт тохойн уурхайд алт олборлолтын үйл ажиллагаа эрхэлж байна. Тус компани нь Баянгол дүүргийн татварын хэлтэст харъяалагддаг ба оффис нь Сүхбаатар дүүрэгийн 20-р хороо, үйлдвэрийн баруун бүс, Москвагийн гудамжны 98 тоотод байрладаг.

**Засгийн газрын хүлээн авсан орлого болон Компанийн төлсөн төлбөрүүд хоорондын зөрүү**

Хийгдсэн тохируулгууд болон шийдэгдээгүй үлдсэн зөрүүнүүдийн талаарх тайлбарыг дор харуулав.

1. **Гаалийн албан татвар**
   Компани нь анхны тайландаа илүү дүнгээр тусгасан ба нэгтгэл тайлангийн явцад ирүүлсэн дэлгэрэнгүй мэдээлэлдээ илүү дүнгээр тусгасан нь нотлогдсон тул компанийн талд хасаж тохируулав.

2. **Нэмэгдсэн өртгийн албан татвар**
   Компани нь ажлын албанд өгсөн тайландаа НӨАТ-ыг тусгаагүй ба нэгтгэл тайлангийн явцад дэлгэрэнгүй мэдээлэлдээ тусгаж ирүүлсэнээр компанийн талд нэмж тохируулласа.

3. **Ашигт малтмалын ашиглалтын болон хайгуулын тусгай зөвшөөрлийн төлбөр**
   ЗГ (АМГ) анхны тайландаа уг төлбөрийг огт тусгаагүй, компани нь дутуу тусгасан байна. Нэгтгэлийн ажлын явцад буюу 2011-03-21-нд компаниас ирүүлсэн дэлгэрэнгүй мэдээлэл болон АМГ-ын мэдээлэлд үндэслэн зохих тохируулгыг хийсэн.

4. **Аж ахуйн нэгжээс төлсөн ажиллагсдын нийгмийн болон эрүүл мэндийн даатгалын шимтгэл**
   Компани нь анхны тайландаа тусгаагүй ба нэгтгэл тайлангийн явцад хүлээн авсан шимтгэлийн дэлгэрэнгүйг ирүүлсэн нь компанийн дүнтэй тохирсон тул ЗГ-ын талд нэмж тохируулсан.

5. **Гадаадын мэргэжилтэн, ажилчны ажлын байрны төлбөр**
   Компани нь анхны тайландаа ГМААБТ-ийг тусгаагүй ба нэгтгэл тайлангийн явцад нэмэлт мэдээлэл ирүүлэн дэлгэрэнгүй мэдээлэлд үндэслэн тохируулсан.

6. **Яам, төрийн захиргааны байгууллагад төлсөн үйлчилгээний хөлс, хураамж**
   **Яам, төрийн захиргааны байгууллагад төлсөн тэмдэгтийн хураамж**
   Компани анхны тайландаа андуурч тусгасан учраас анхны зөрүү үүссэн тул компанийн талд хасаж тохируулсан.

   **Яам, төрийн захиргааны байгууллагад төлсөн үйлчилгээний хөлс**
   Компани нь Сорьцын албанд төлсөн үйлчилгээний хөлсийг нотолсон анхан шатны баримтыг ирүүлсэн тул компанийн талд нэмж тохируулсан.

   **Гадаадын ажиллах хүч, мэргэжилтний үйлчилгээний хураамж**
   Компани нь анхны тайландаа хураамжийн төлбөрийг тусгаагүй тусгаагүй ба нэгтгэл тайлангийн явцад дэлгэрэнгүй мэдээлэлд тусгагдаж ирсэнээр тохируулагдлаа.

7. **Автотээврийн болон өөрөө явагч хэрэгслийн албан татвар**
   Компани нь анхны тайландаа АТӨЯХ-ийн албан татварыг тусгаагүй ба нэгтгэл тайлангийн явцад дэлгэрэнгүй мэдээлэлд тусгагдаж ирсэнээр тохируулагдлаа.

8. **Газрын төлбөр**
   Компани анхны тайландаа тусгаагүй ба нэгтгэл тайлангийн явцад дэлгэрэнгүй мэдээлэлд тусгагдаж ирсэнээр тохируулагдлаа.

9. **Ус, рашаан ашигласны төлбөр**
   Компани нь анхны тайландаа тусгаагүй ба нэгтгэл тайлангийн явцад дэлгэрэнгүй мэдээлэлд тусгагдаж ирсэнээр тохируулагдлаа.

10. **Төрийн байгууллагад өгсөн хандив, дэмжлэг**

    **Аймаг, нийслэлд өгсөн мөнгөн хандив, дэмжлэг**
    Компани анхны тайландаа аймагт өгсөн мөнгөн хандив, дэмжлэгийг мөнгөн бус хандив, дэмжлэг гэсэн хэсэгт тусгасны улмаас анхны зөрүү үүссэн. Нэгтгэл тайлангийн явцад Баянхонгор аймгийн ЗДТГ-аас гэрээний дагуу Хөгжлийн санд 102,000 мянган төгрөгийг хүлээн авсан гэсэн дэлгэрэнгүй мэдээлэл ирсэн тул зохих тохируулгыг хийсэн.

    **Аймаг, нийслэлд өгсөн мөнгөн бус хандив, дэмжлэг**
    ЗГ-ын анхны тайландаа тусгаагүйн улмаас анхны зөрүү үүссэн. Нэгтгэл тайлангийн явцад Баянхонгор аймагт өвлийн 1, зуны 3 хүлэмж хүлээн авсан тухай дэлгэрэнгүй мэдээлэл ирсэн ба компани нь мөнгөөр олгосон хандивыг мөнгөн бус хандив гэсэн мөрөнд хамтад нь тусгасан тул зохих тохируулгыг хийсэн.

    **Сум, дүүрэгт өгсөн мөнгөн хандив, дэмжлэг**
    Компани нь анхны тайландаа суманд өгсөн мөнгөн дэмжлэгийг мөнгөн бус хэмээн андуурч тайлагнасны улмаас анхны зөрүү үүссэн. Нэгтгэл тайлангийн явцад компанид хандаж дэлгэрэнгүй мэдээлэл авахад Баянхонгор аймгийн Бөмбөгөр сумын Сум хөгжүүлэх санд өгсөн гэж хариу ирүүлсэн тул зохих тохируулгыг хийж, зөрүүг шийдвэрлэсэн.

    **Сум, дүүрэгт өгсөн мөнгөн бус хандив, дэмжлэг**
    Компани нь Баянхонгор аймгийн Бөмбөгөр сумын ЗДТГ-т 870.0 мянган төгрөгийн суудлын автомашины сэлбэг өгсөн байна. ЗГ болон компани аль аль нь анхны тайландаа хандивын ангиллыг буруу тусгасан ба нэмэлт мэдээллээр 2 талын дүн тохирсон тул зохих тохируулгыг хийсэн.

**Тодруулга:**
Тайлагнасан дүнгийн талаархи дэлгэрэнгүй мэдээлэл хүссэн албан бичгийг 2012 оны 08 дугаар сарын 15-нд илгээж, хариу 08 дугаар сарын 21-нд ирсэн. ЗГ-ын дэлгэрэнгүй мэдээллийг холбогдох байгууллагуудаас гаргуулан авч, хандив, дэмжлэгийн талаар Төр, засгийн болон төсвийн байгууллагуудад албан бичгийг 2012 оны 09 дүгээр сарын 26-нд хүргүүлсэн. Төр, засгийн, төсвийн, орон нутгийн захиргааны байгууллагууд болон компани руу утсаар шаардаж холбогдох мэдээллийг авч ажилласан.

**Хураангуй тайлбар:**
Хоёр талаас шаардлагатай мэдээллүүдийг бүрэн хэмжээнд авч ажилласаны үр дүнд энэ компанийн хувьд шийдвэрлэгдээгүй зөрүү үүсээгүй байна.

## Б-114. “Олова” ХХК

Доорх хүснэгтэд ЗГ болон компаниудаас ОУИТБС-ын ажлын албанд батлагдсан маягтын дагуу анхлан ирүүлсэн тайланг нэгтгэхэд үүссэн анхны зөрүү, нэгтгэлийн ажлын явцад хийгдсэн тохируулгын дэлгэрэнгүй болон шийдэгдээгүй үлдсэн зөрүүнүүдийг татварын төрөл тус бүр дээр харуулав.

| № | 2782944 | Анхны нэгтгэл | | Анхны нэгтгэлийн зөрүү, цэвэр | Тохируулга | | Тохируулгын дараа | | Шийдэгдээгүй зөрүү, цэвэр | Тодотгол |
|---|---|---|---|---|---|---|---|---|---|---|
| | Үзүүлэлт | ЗГ | Компани | | ЗГ | Компани | ЗГ | Компани | | |
| **1. Улсын төсөвт төлсөн албан татвар, төлбөр, хураамж, ногдол ашиг** | | **100,699.3** | **95,604.6** | **5,094.7** | **2,576.3** | **7,671.0** | **103,275.6** | **103,275.6** | **(0.0)** | |
| **1.1 Татвар, хураамж** | | **18,273.8** | **17,133.2** | **1,140.6** | **(0.5)** | **1,140.1** | **18,273.3** | **18,273.3** | **-** | |
| 1.1.1 | Аж нэгжийн орлогын албан татвар | 0.5 | 10.6 | (10.1) | (0.5) | (10.6) | - | - | - | **1** |
| 1.1.2 | Гаалийн албан татвар | | | - | | | - | - | - | |
| 1.1.3 | Нэмэгдсэн өртгийн албан татвар | | | - | | | - | - | - | |
| 1.1.4 | Автобинзен, дизелийн түлшний онцгой албан татвар | | | - | | | - | - | - | |
| 1.1.5 | Автобинзен, дизелийн түлшний албан татвар | | | - | | | - | - | - | |
| 1.1.6 | Ашигт малтмалын нөөц ашигласны төлбөр болон нэмэлт төлбөр | | - | | | | - | - | - | |
| 1.1.7 | Ашигт малтмалын ашиглалтын болон хайгуулын тусгай зөвшөөрлийн төлбөр | 14,802.9 | 14,803.0 | (0.1) | | (0.1) | 14,802.9 | 14,802.9 | - | **2** |
| 1.1.8 | Зарим бүтээгдэхүүний үнийн өсөлтийн албан татвар | | | - | | | - | - | - | |
| 1.1.9 | Цөмийн төхөөрөмж барих, өөрчлөх, шинэчлэх, ашиглалтаас гаргах, ашиглах тусгай зөвшөөрлийн улсын тэмдэгтийн хураамж | | | - | | | - | - | - | |
| 1.1.10 | Цөмийн бодис эзэмших, ашиглах, худалдах, импортлох,экспортлох, тээвэрлэх, хаягдлыг булах тусгай зөвшөөрлийн улсын тэмдэгтийн хураамж | | | - | | | - | - | - | |
| 1.1.11 | Цацраг идэвхт ашигт малтмал импортлох, экспортлох, тээвэрлэх, хаягдлыг булах, ашиглалтын дараа газар нөхөн сэргээх тусгай зөвшөөрлийн улсын тэмдэгтийн хураамж | | | - | | | - | - | - | |
| 1.1.12 | Цацрагийн үүсгүүрийг эзэмших, ашиглах, худалдах, угсрах, байрлуулах, түрээслэх, үйлдвэрлэх, ашиглалтаас гаргах, задлах, хадгалах, тээвэрлэх, импортлох идэвхийг сулруулах болон түүнтэй холбогдсон бусад үйл ажиллагаа эрхлэх тусгай зөвшөөрлийн улсын тэмдэгтийн хураамж | | | - | | | - | - | - | |
| 1.1.13 | Аж ахуйн нэгжээс төлсөн ажиллагсдын нийгмийн болон эрүүл мэндийн даатгалын шимтгэл | 3,470.4 | 2,319.6 | 1,150.8 | | 1,150.8 | 3,470.4 | 3,470.4 | - | **3** |
| **1.2 Төлбөр** | | **81,146.0** | **78,441.9** | **2,704.1** | **(7.0)** | **2,697.1** | **81,139.0** | **81,139.0** | **-** | |
| 1.2.1 | Улсын төсвийн хөрөнгөөр хайгуул хийсэн ордны нөхөн төлбөр | 81,139.0 | 78,441.9 | 2,697.1 | | 2,697.1 | 81,139.0 | 81,139.0 | - | **4** |
| 1.2.2 | Гадаадын мэргэжилтэн, ажилчны ажлын байрны төлбөр | | | - | | | - | - | - | |
| 1.2.3 | Бүтээгдэхүүн хуваах гэрээнд тухайн жилд гарын үсэг зурсаны урамшуулал | | | - | | | - | - | - | |

## Б-114. “Олова” ХХК

Доорх хүснэгтэд ЗГ болон компаниудаас ОУИТБС-ын ажлын албанд батлагдсан маягтын дагуу анхлан ирүүлсэн тайланг нэгтгэхэд үүссэн анхны зөрүү, нэгтгэлийн ажлын явцад хийгдсэн тохируулгын дэлгэрэнгүй болон шийдэгдээгүй үлдсэн зөрүүнүүдийг татварын төрөл тус бүр дээр харуулав.

| № | 2782944 | Анхны нэгтгэл | | Анхны нэгтгэлийн зөрүү, цэвэр | Тохируулга | | Тохируулгын дараа | | Шийдэгдээгүй зөрүү, цэвэр | Тодотгол |
|---|---|---|---|---|---|---|---|---|---|---|
| | Үзүүлэлт | ЗГ | Компани | | ЗГ | Компани | ЗГ | Компани | | |
| 1.2.4 | Бүтээгдэхүүн хуваах гэрээгээр олборлолт эхэлсэний урамшуулал | | | - | | | - | - | - | |
| 1.2.5 | Бүтээгдэхүүн хуваах гэрээгээр тухайн жилд төвлөрүүлсэн сургалтын урамшуулал | | | - | | | - | - | - | |
| 1.2.6 | Бүтээгдэхүүн хуваах гэрээнд заасан нөхцлийн дагуу төвлөрүүлсэн талбайн дэнчин | | | - | | | - | - | - | |
| 1.2.7 | Бүтээгдэхүүн хуваах гэрээнд заасан нөхцлийн дагуу төвлөрүүлсэн захиргааны үйлчилгээний шимтгэл | | | - | | | - | - | - | |
| 1.2.8 | Бүтээгдэхүүн хуваах гэрээнд заасан нөхцлийн дагуу төлөөлөгчийн газрын үйл ажиллагааг дэмжсэн төлбөр | | | - | | | - | - | - | |
| 1.2.9 | Агаарын бохирдлын төлбөр | 7.0 | | 7.0 | (7.0) | | - | - | - | **5** |
| **1.3 Яам, төрийн захиргааны байгууллагад төлсөн үйлчилгээний хөлс, хураамж** | | **1,279.5** | **29.5** | **1,250.0** | **-** | **1,250.0** | **1,279.5** | **1,279.5** | **-** | |
| 1.3.1 | Гаалийн үйлчилгээний хураамж | 29.5 | 29.5 | - | | | **29.5** | **29.5** | **-** | |
| 1.3.2 | Яам, төрийн захиргааны байгууллагад төлсөн тэмдэгтийн хураамж | | | - | | | - | - | - | |
| 1.3.3 | Яам, төрийн захиргааны байгууллагад төлсөн үйлчилгээний хөлс | 1,250.0 | | 1,250.0 | | 1,250.0 | 1,250.0 | 1,250.0 | - | **6** |
| 1.3.4 | Гадаадын ажиллах хүч, мэргэжилтний үйлчилгээний хураамж | | | - | | | - | - | - | |
| **1.4 Төрийн өмчийн ногдол ашиг** | | - | - | - | - | - | - | - | - | |
| 1.4.1 | Төрийн өмчийн ногдол ашиг | | | - | | | - | - | - | |
| **1.5 Засгийн газрын орлого ба бусад орлого** | | - | - | - | - | - | - | - | - | |
| 1.5.1 | Бүтээгдэхүүн хуваах гэрээний дагуу Засгийн газарт ногдох газрын тосны орлого | | | - | | | - | - | - | |
| 1.5.2 | Үүнээс роялти | | | - | | | - | - | - | |
| **1.6 Бусад** | | - | - | - | **2,583.8** | 2,583.8 | 2,583.8 | 2,583.8 | (0.0) | |
| 1.6.1 | Торгууль | | | - | 2,583.8 | 2,583.8 | **2,583.8** | 2,583.8 | (0.0) | **7** |
| **2. Орон нутгийн төсөвт төлсөн албан татвар, төлбөр, хураамж, ногдол ашиг** | | **3,849.6** | **2,462.2** | **1,387.4** | **1,976.0** | **3,363.4** | **5,825.6** | **5,825.6** | **-** | |
| **2.1 Орон нутгийн төсөвт төлсөн татвар** | | **121.6** | **-** | **121.6** | **-** | **121.6** | **121.6** | **121.6** | **-** | |
| 2.1.1 | Үл хөдлөх эд хөрөнгийн албан татвар | | | - | | | - | - | - | |
| 2.1.2 | Автотээврийн болон өөрөө явагч хэрэгслийн албан татвар | 121.6 | | 121.6 | | 121.6 | 121.6 | 121.6 | - | **8** |
| 2.1.3 | Бусад | | | - | | | - | - | - | |

## Б-114. “Олова” ХХК

Доорх хүснэгтэд ЗГ болон компаниудаас ОУИТБС-ын ажлын албанд батлагдсан маягтын дагуу анхлан ирүүлсэн тайланг нэгтгэхэд үүссэн анхны зөрүү, нэгтгэлийн ажлын явцад хийгдсэн тохируулгын дэлгэрэнгүй болон шийдэгдээгүй үлдсэн зөрүүнүүдийг татварын төрөл тус бүр дээр харуулав.

| № | 2782944 | | Анхны нэгтгэл | | Анхны нэгтгэлийн зөрүү, цэвэр | Тохируулга | | Тохируулгын дараа | | Шийдэгдээгүй зөрүү, цэвэр | Тодотгол |
|---|---|---|---|---|---|---|---|---|---|---|---|
| | Үзүүлэлт | | ЗГ | Компани | | ЗГ | Компани | ЗГ | Компани | | |
| **2.2 Төлбөр** | | | **3,728.0** | **2,462.2** | **1,265.8** | **1,976.0** | **3,241.8** | **5,704.0** | **5,704.0** | **-** | |
| 2.2.1 | Газрын төлбөр | | 3,728.0 | 2,462.2 | 1,265.8 | 1,976.0 | 3,241.8 | 5,704.0 | 5,704.0 | - | **9** |
| 2.2.2 | Ус, рашаан ашигласны төлбөр | | | | - | | | - | - | - | |
| 2.2.3 | Ойгоос хэрэглээний мод, түлээ бэлтгэж, ашигласны төлбөр | | | | - | | | - | - | - | |
| 2.2.4 | Түгээмэл тархацтай ашигт малтмалын нөөц ашигласны төлбөр | | | | - | | | - | - | - | |
| 2.2.5 | Гадаадын мэргэжилтэн, ажилчны ажлын байрны төлбөр | | | | - | | | - | - | - | |
| 2.2.6 | Бүтээгдэхүүн хуваах гэрээний дагуу хүлээн авсан дэмжлэг | | | | - | | | - | - | - | |
| 2.2.7 | Ашигт малтмалаас бусад байгалийн баялаг ашиглах зөвшөөрлийн хураамж | | | | - | | | - | - | - | |
| **2.3 Нутгийн захиргааны байгууллагад төлсөн хураамж, үйлчилгээний хөлс** | | | **-** | **-** | - | - | - | - | - | - | |
| 2.3.1 | Орон нутгийн төсөвт төлсөн тэмдэгтийн хураамж | | | | - | | | - | - | - | |
| 2.3.2 | Нутгийн захиргааны байгууллагад төлсөн үйлчилгээний хөлс | | | | - | | | - | - | - | |
| **2.4 Орон нутгийн төрийн өмчийн ногдол ашиг** | | | **-** | **-** | - | - | - | - | - | - | |
| 2.4.1 | Орон нутгийн төрийн өмчийн ногдол ашиг | | | | - | | | - | - | - | |
| **2.5 Бусад** | | | **-** | **-** | - | - | - | - | - | - | |
| 2.5.1 | Торгууль | | | | - | | | - | - | - | |
| **3. Бусад төлбөр ба зардал** | | | **-** | **-** | - | - | - | - | - | - | |
| **3.1 Байгаль хамгаалах зардлын урьдчилгаа** | | | **-** | **-** | - | - | - | - | - | - | |
| 3.1.1 | Байгаль хамгаалах зардлын 50 хувийг тусгай дансанд шилжүүлсэн дүн | | | | - | | | - | - | - | |
| **3.2 Төрийн байгууллагад өгсөн хандив, дэмжлэг** | | | **-** | **-** | - | - | - | - | - | - | |
| 3.2.1 | Яам, агентлагт өгсөн | Мөнгөн хандив, дэмжлэг | | | - | | | - | - | - | |
| 3.2.2 | | Мөнгөн бус хандив, дэмжлэг | | | - | | | - | - | - | |
| 3.2.3 | Аймаг, нийслэлд өгсөн | Мөнгөн хандив, дэмжлэг | | | - | | | - | - | - | |
| 3.2.4 | | Мөнгөн бус хандив, дэмжлэг | | | - | | | - | - | - | |
| 3.2.5 | Сум, дүүрэгт өгсөн | Мөнгөн хандив, дэмжлэг | | | - | | | - | - | - | |
| 3.2.6 | | Мөнгөн бус хандив, дэмжлэг | | | - | | | - | - | - | |
| 3.2.7 | Бусад | Мөнгөн хандив, дэмжлэг | | | **-** | | | **-** | **-** | **-** | |

## Б-114. “Олова” ХХК

Доорх хүснэгтэд ЗГ болон компаниудаас ОУИТБС-ын ажлын албанд батлагдсан маягтын дагуу анхлан ирүүлсэн тайланг нэгтгэхэд үүссэн анхны зөрүү, нэгтгэлийн ажлын явцад хийгдсэн тохируулгын дэлгэрэнгүй болон шийдэгдээгүй үлдсэн зөрүүнүүдийг татварын төрөл тус бүр дээр харуулав.

| № | 2782944 | | Анхны нэгтгэл | | Анхны нэгтгэлийн зөрүү, цэвэр | Тохируулга | | Тохируулгын дараа | | Шийдэгдээгүй зөрүү, цэвэр | Тодотгол |
|---|---|---|---|---|---|---|---|---|---|---|---|
| | Үзүүлэлт | | ЗГ | Компани | | ЗГ | Компани | ЗГ | Компани | | |
| 3.2.8 | байгууллагад өгсөн | Мөнгөн бус хандив, дэмжлэг | | | - | | | - | - | - | |
| | **Нийт дүн** | | **104,548.9** | **98,066.8** | **6,482.1** | **4,552.3** | **11,034.4** | **109,101.2** | **109,101.2** | **(0.0)** | |

ЗГ-ын байгууллагын тайлагнасан дүн компанийн дүнгээс (+) их, (-) бага -

ЗГ-ын байгууллагын тайлагнасан дүн компанийн дүнгээс их

Компанийн тайлагнасан дүн ЗГ-ын байгууллагын тайлагнасан дүнгээс их -

**Цэвэр зөрүү** **-**

**Б-114. “Олова” ХХК**

**Товч танилцуулга**

“Олова” ХХК нь Төв аймгийн Эрдэнэ сумын нутаг дэвсгэрт тугалга олборлох ашиглалтын нэг, Төв аймгийн Баяндэлгэр, Эрдэнэ сумдад хайгуулын нэг лицензтэйгээр үйл ажиллагаа явуулж байгаа, хувийн өмчит аж ахуй нэгж байгууллага юм.

Тус компанийн оффис Сүхбаатар дүүрэг, Амарын гудамж, Туушин ХХК-ийн байрны 3-н давхрын 302 тоот өрөөнд байрлаж байна.

Компани Чингэлтэй дүүргийн татварын хэлтэст бүртгэлтэй.

**Засгийн газрын хүлээн авсан орлого болон Компанийн төлсөн төлбөрүүд хоорондын зөрүү**

Хийгдсэн тохируулгууд болон шийдэгдээгүй үлдсэн зөрүүнүүдийн талаарх тайлбарыг дор харуулав.

1. **Аж ахуйн нэгжийн орлогын албан татвар**
   Анхны тайланд компани болон ЗГ аль аль нь тусгаж ирүүлсэн ч нэгтгэл тайлангийн явцад компани өөрийн тайлагнасан дүнгээ хасч ирүүлснээр компанийн дүнгээс хасч тохируулсан. ЧБ-ийн татварын хэлтсээс мөн адил тухайн компани дээр ААНОАТ-ын төлөлт байхгүй гэжм ирүүлсэн тул ЗГ-ын дүнг хасч тохируулсан.
2. **Ашигт малтмалын ашиглалтын болон хайгуулын тусгай зөвшөөрлийн төлбөр**
   Анхны тайланд компани болон ЗГ аль аль нь тайлагнасан ба 100 төгрөгийн зөрүү гарсан. Энэ нь оронгийн нарийвчлалын алдаа бөгөөд материаллаг бус дүн гэж үзэн ЗГ-ын дүнд үндэслэн компани талаас хасч тохируулсан.
3. **Аж ахуйн нэгжээс төлсөн ажиллагсдын нийгмийн болон эрүүл мэндийн даатгалын шимтгэл**
   Анхны тайланд компани болон ЗГ аль аль нь тайлагнасан ба компани дутуу тайлагнаж ирүүлснээс анхны зөрүү үүссэн. Компани нэгтгэл тайлангийн явцад дэлгэрэнгүй мэдээллээр ирүүлсэнд үндэслэн компанийн дүн дээр нэмж тохируулав.
4. **Улсын төсвийн хөрөнгөөр хайгуул хийсэн ордны нөхөн төлбөр**
   Компани анхны тайланд дутуу тусгаж ирүүлсэн ба нэгтгэл тайланд дэлгэрэнгүй мэдээллээр ирүүлсний дагуу компанийн дүнг нэмж тохируулсан. Компанийн тайлагнасан дүн ЗГ-ын дүнгээс 113.4 мянган төгрөгөөр дутуу байсан нь ханшийн зөрүү учир ЗГ-ын дүнд үндэслэж компанийн дүнг нэмж тохируулсан.
5. **Агаарын бохирдлын төлбөр**
   Анхны тайланд ЗГ талд 7,000 төгрөг төлөгдсөн гэж тайлагнаж ирсэн ч компани тухайн дүнг тайлагнаагүй. Нэгтгэл тайлангийн явцад компаниас дахин тодруулахад уг төлбөрийг тайлагнаж ирүүлээгүй ба компани төлөөгүй гэж ирүүлсэн, тухайн дүн нь материаллагийн түвшнээс бага дүн тул ЗГ-ын дүнгээс хасч тохируулаа.
6. **Яам, төрийн захиргааны байгууллагад төлсөн үйлчилгээний хөлс**
   Анхны тайланд ЗГ тусгасан ч компани тайлагнаагүй ба нэгтгэл тайлангийн ажлын явцад компани тайлагнаж ирүүлснээр компани талд нэмж тохируулсан.
7. **Торгууль**
   Анхны тайланд компани болон ЗГ аль аль нь тусгаж ирүүлээгүй ба нэгтгэл тайлангийн явцад компани дэлгэрэнгүй мэдээллээр ирүүлсний дагуу компани талд, уг мэдээллийг үндэслэн АМГ-т албан бичгээр хүргүүлсэн ба АМГ-аас компанийн тайлагнасан дүнг ирүүлсэн тул ЗГ-ын дүнг тус тус нэмж тохируулаа.
8. **Автотээврийн болон өөрөө явагч хэрэгслийн албан татвар**
   Анхны тайланд ЗГ тусгасан ч компани тайлагнаагүй ба нэгтгэл тайлангийн явцад компани дэлгэрэнгүй байдлаар тайлагнаж ирүүлснээр компани талд нэмж тохируулсан.
9. **Газрын төлбөр**
   Анхны тайланд компани болон ЗГ аль аль нь дутуу тайлагнаж ирүүлсэн ба нэгтгэл тайлангийн ажлын явцад компани дэлгэрэнгүй мэдээллээр өмнө тайлагнасан дүнгээ өсгөж ирүүлсэн тул компани талд нэмж тохируулсан. Компанийн ирүүлсэн дэлгэрэнгүй мэдээлэлд үндэслэн Төв аймгийн Газрын албанаас тухайн дүнг баталгаажуулах хүсэлт илгээсэн ба тухайн албаны дансанд орсон нь үнэн гэж ирүүлсэн тул ЗГ талд нэмж тохируулав.

**Òî äðóóëãà:**

Тайлагнасан дүнгийн талаархи дэлгэрэнгүй мэдээлэл хүссэн албан бичгийг компанид 2012 оны 08 дугаар сарын 14-нд илгээж, хариуг 08 дугаар сарын 24-нд авсан. ЗГ-ын дэлгэрэнгүй мэдээллийг холбогдох байгууллагуудаас гаргуулан авч, хандив, дэмжлэгийн талаар ЗГ-ын байгууллагуудад албан бичгийг 2012 оны 09 дүгээр сарын 26-нд хүргүүлсэн. ЗГ-ын байгууллагууд болон компани руу утсаар шаардаж холбогдох мэдээллийг авч ажилласан.

**Õóðààí ãóé òàéëáàð:**

Хоёр талаас шаардлагатай мэдээллүүдийг бүрэн хэмжээнд авч ажилласны үр дүнд энэ компанийн хувьд шийдвэрлэгдээгүй зөрүү үүсээгүй байна.

## Б-115 “Олон овоот гоулд” ХХК

Доорх хүснэгтэд ЗГ болон компаниудаас ОУИТБС-ын ажлын албанд батлагдсан маягтын дагуу анхлан ирүүлсэн тайланг нэгтгэхэд үүссэн анхны зөрүү, нэгтгэлийн ажлын явцад хийгдсэн тохируулгын дэлгэрэнгүй болон шийдэгдээгүй үлдсэн зөрүүнүүдийг татварын төрөл тус бүр дээр харуулав.

| № | 5099005 | Анхны нэгтгэл | | Анхны нэгтгэлийн зөрүү, цэвэр | Тохируулга | | Тохируулгын дараа | | Шийдэгдээгүй зөрүү, цэвэр | Тодотгол |
|---|---|---|---|---|---|---|---|---|---|---|
| | Үзүүлэлт | ЗГ | Компани | | ЗГ | Компани | ЗГ | Компани | | |
| **1. Улсын төсөвт төлсөн албан татвар, төлбөр, хураамж, ногдол ашиг** | | **4,382,693.0** | **-** | **4,382,693.0** | **140,192.6** | **4,523,337.7** | **4,522,885.6** | **4,523,337.7** | **(452.0)** | |
| **1.1 Татвар, хураамж** | | **4,331,275.9** | **-** | **4,331,275.9** | **139,209.6** | **4,470,485.6** | **4,470,485.5** | **4,470,485.6** | **(0.0)** | |
| 1.1.1 | Аж нэгжийн орлогын албан татвар | 4,500.0 | | 4,500.0 | | 4,500.0 | 4,500.0 | 4,500.0 | - | **1** |
| 1.1.2 | Гаалийн албан татвар | 14,151.2 | | 14,151.2 | | 14,151.2 | 14,151.2 | 14,151.2 | - | **2** |
| 1.1.3 | Нэмэгдсэн өртгийн албан татвар | 29,717.5 | | 29,717.5 | | 29,717.5 | 29,717.5 | 29,717.5 | - | **3** |
| 1.1.4 | Автобинзен, дизелийн түлшний онцгой албан татвар | | | - | | | - | - | - | |
| 1.1.5 | Автобинзен, дизелийн түлшний албан татвар | | | - | | | - | - | - | |
| 1.1.6 | Ашигт малтмалын нөөц ашигласны төлбөр болон нэмэлт төлбөр | 2,334,144.9 | | 2,334,144.9 | 139,209.6 | 2,473,354.5 | 2,473,354.5 | 2,473,354.5 | - | **4** |
| 1.1.7 | Ашигт малтмалын ашиглалтын болон хайгуулын тусгай зөвшөөрлийн төлбөр | 137,290.5 | | 137,290.5 | | 137,290.5 | 137,290.5 | 137,290.5 | - | **5** |
| 1.1.8 | Зарим бүтээгдэхүүний үнийн өсөлтийн албан татвар | 1,290,686.0 | | 1,290,686.0 | | 1,290,686.0 | 1,290,686.0 | 1,290,686.0 | - | **6** |
| 1.1.9 | Цөмийн төхөөрөмж барих, өөрчлөх, шинэчлэх, ашиглалтаас гаргах, ашиглах тусгай зөвшөөрлийн улсын тэмдэгтийн хураамж | | | - | | | - | - | - | |
| 1.1.10 | Цөмийн бодис эзэмших, ашиглах, худалдах, импортлох,экспортлох, тээвэрлэх, хаягдлыг булах тусгай зөвшөөрлийн улсын тэмдэгтийн хураамж | | | - | | | - | - | - | |
| 1.1.11 | Цацраг идэвхт ашигт малтмал импортлох, экспортлох, тээвэрлэх, хаягдлыг булах, ашиглалтын дараа газар нөхөн сэргээх тусгай зөвшөөрлийн улсын тэмдэгтийн хураамж | | | - | | | - | - | - | |
| 1.1.12 | Цацрагийн үүсгүүрийг эзэмших, ашиглах, худалдах, угсрах, байрлуулах, түрээслэх, үйлдвэрлэх, ашиглалтаас гаргах, задлах, хадгалах, тээвэрлэх, импортлох, экспортлох, хаягдлыг булах, идэвхийг сулруулах болон түүнтэй холбогдсон бусад үйл ажиллагаа эрхлэх тусгай зөвшөөрлийн улсын тэмдэгтийн хураамж | | | - | | | - | - | - | |
| 1.1.13 | Аж ахуйн нэгжээс төлсөн ажиллагсдын нийгмийн болон эрүүл мэндийн даатгалын шимтгэл | 520,785.8 | | 520,785.8 | | 520,785.9 | 520,785.8 | 520,785.9 | (0.0) | **7** |
| **1.2 Төлбөр** | | | | **3,369.6** | **-** | **3,821.6** | **3,369.6** | **3,821.6** | **(452.0)** | |

## Б-115 “Олон овоот гоулд” ХХК

Доорх хүснэгтэд ЗГ болон компаниудаас ОУИТБС-ын ажлын албанд батлагдсан маягтын дагуу анхлан ирүүлсэн тайланг нэгтгэхэд үүссэн анхны зөрүү, нэгтгэлийн ажлын явцад хийгдсэн тохируулгын дэлгэрэнгүй болон шийдэгдээгүй үлдсэн зөрүүнүүдийг татварын төрөл тус бүр дээр харуулав.

| № | 5099005 | Анхны нэгтгэл | | Анхны нэгтгэлийн зөрүү, цэвэр | Тохируулга | | Тохируулгын дараа | | Шийдэгдээгүй зөрүү, цэвэр | Тодотгол |
|---|---|---|---|---|---|---|---|---|---|---|
| | Үзүүлэлт | ЗГ | Компани | | ЗГ | Компани | ЗГ | Компани | | |
| | | **3,369.6** | **-** | | | | | | | |
| 1.2.1 | Улсын төсвийн хөрөнгөөр хайгуул хийсэн ордны нөхөн төбөр | | | - | | | - | - | - | |
| 1.2.2 | Гадаадын мэргэжилтэн, ажилчны ажлын байрны төлбөр | 3,369.6 | | 3,369.6 | | 3,369.6 | 3,369.6 | 3,369.6 | - | **8** |
| 1.2.3 | Бүтээгдэхүүн хуваах гэрээнд тухайн жилд гарын үсэг зурсаны урамшуулал | | | - | | | - | - | - | |
| 1.2.4 | Бүтээгдэхүүн хуваах гэрээгээр олборлолт эхэлсэний урамшуулал | | | - | | | - | - | - | |
| 1.2.5 | Бүтээгдэхүүн хуваах гэрээгээр тухайн жилд төвлөрүүлсэн сургалтын урамшуулал | | | - | | | - | - | - | |
| 1.2.6 | Бүтээгдэхүүн хуваах гэрээнд заасан нөхцлийн дагуу төвлөрүүлсэн талбайн дэнчин | | | - | | | - | - | - | |
| 1.2.7 | Бүтээгдэхүүн хуваах гэрээнд заасан нөхцлийн дагуу төвлөрүүлсэн захиргааны үйлчилгээний шимтгэл | | | - | | | - | - | - | |
| 1.2.8 | Бүтээгдэхүүн хуваах гэрээнд заасан нөхцлийн дагуу төлөөлөгчийн газрын үйл ажиллагааг дэмжсэн төлбөр | | | - | | | - | - | - | |
| 1.2.9 | Агаарын бохирдлын төлбөр | | | - | | 452.0 | - | 452.0 | (452.0) | **9** |
| **1.3 Яам, төрийн захиргааны байгууллагад төлсөн үйлчилгээний хөлс, хураамж** | | **37,380.5** | **-** | **37,380.5** | **(17.0)** | **37,363.5** | **37,363.5** | **37,363.5** | **-** | |
| 1.3.1 | Гаалийн үйлчилгээний хураамж | 35.2 | | 35.2 | | 35.2 | 35.2 | 35.2 | - | **10** |
| 1.3.2 | Яам, төрийн захиргааны байгууллагад төлсөн тэмдэгтийн хураамж | | | - | | | - | - | - | |
| 1.3.3 | Яам, төрийн захиргааны байгууллагад төлсөн үйлчилгээний хөлс | 37,328.3 | | 37,328.3 | | 37,328.3 | 37,328.3 | 37,328.3 | - | **11** |
| 1.3.4 | Гадаадын ажиллах хүч, мэргэжилтний үйлчилгээний хураамж | 17.0 | | 17.0 | (17.0) | | - | - | - | **12** |
| **1.4 Төрийн өмчийн ногдол ашиг** | | | **-** | **-** | - | - | - | - | - | |
| 1.4.1 | Төрийн өмчийн ногдол ашиг | | | **-** | | | - | - | - | |
| **1.5 Засгийн газрын орлого ба бусад орлого** | | **-** | **-** | **-** | **-** | **-** | **-** | **-** | **-** | |
| 1.5.1 | Бүтээгдэхүүн хуваах гэрээний дагуу Засгийн газарт ногдох газрын тосны орлого | | | **-** | | | **-** | **-** | **-** | |
| 1.5.2 | Үүнээс роялти | | | **-** | | | **-** | **-** | **-** | |
| **1.6 Бусад** | | **10,667.0** | **-** | **10,667.0** | **1,000.0** | **11,667.0** | **11,667.0** | **11,667.0** | **-** | |
| 1.6.1 | Торгууль | 10,667.0 | | 10,667.0 | 1,000.0 | 11,667.0 | 11,667.0 | 11,667.0 | - | **13** |

## Б-115 “Олон овоот гоулд” ХХК

Доорх хүснэгтэд ЗГ болон компаниудаас ОУИТБС-ын ажлын албанд батлагдсан маягтын дагуу анхлан ирүүлсэн тайланг нэгтгэхэд үүссэн анхны зөрүү, нэгтгэлийн ажлын явцад хийгдсэн тохируулгын дэлгэрэнгүй болон шийдэгдээгүй үлдсэн зөрүүнүүдийг татварын төрөл тус бүр дээр харуулав.

| № | 5099005 | Анхны нэгтгэл | | Анхны нэгтгэлийн зөрүү, цэвэр | Тохируулга | | Тохируулгын дараа | | Шийдэгдээгүй зөрүү, цэвэр | Тодотгол |
|---|---|---|---|---|---|---|---|---|---|---|
| | Үзүүлэлт | ЗГ | Компани | | ЗГ | Компани | ЗГ | Компани | | |
| **2. Орон нутгийн төсөвт төлсөн албан татвар, төлбөр, хураамж, ногдол ашиг** | | **44,078.4** | **-** | **44,078.4** | **-** | **44,078.4** | **44,078.4** | **44,078.4** | **-** | |
| **2.1 Орон нутгийн төсөвт төлсөн татвар** | | **15,116.4** | **-** | **15,116.4** | **-** | **15,116.4** | **15,116.4** | **15,116.4** | **-** | |
| 2.1.1 | Үл хөдлөх эд хөрөнгийн албан татвар | 8,133.4 | | 8,133.4 | | 8,133.4 | 8,133.4 | 8,133.4 | - | **14** |
| 2.1.2 | Автотээврийн болон өөрөө явагч хэрэгслийн албан татвар | 6,983.0 | | 6,983.0 | | 6,983.0 | 6,983.0 | 6,983.0 | - | **14** |
| 2.1.3 | Бусад | | | **-** | | | - | - | **-** | |
| **2.2 Төлбөр** | | **28,962.0** | **-** | **28,962.0** | **-** | **28,962.0** | **28,962.0** | **28,962.0** | **-** | |
| 2.2.1 | Газрын төлбөр | 14,295.7 | | 14,295.7 | | 14,295.7 | 14,295.7 | 14,295.7 | - | **14** |
| 2.2.2 | Ус, рашаан ашигласны төлбөр | 9,170.3 | | 9,170.3 | | 9,170.3 | 9,170.3 | 9,170.3 | - | **14** |
| 2.2.3 | Ойгоос хэрэглээний мод, түлээ бэлтгэж, ашигласны төлбөр | | | - | | | - | - | - | |
| 2.2.4 | Түгээмэл тархацтай ашигт малтмалын нөөц ашигласны төлбөр | 5,496.0 | | 5,496.0 | | 5,496.0 | 5,496.0 | 5,496.0 | - | **14** |
| 2.2.5 | Гадаадын мэргэжилтэн, ажилчны ажлын байрны төлбөр | | | - | | | - | - | - | |
| 2.2.6 | Бүтээгдэхүүн хуваах гэрээний дагуу хүлээн авсан дэмжлэг | | | - | | | - | - | - | |
| 2.2.7 | Ашигт малтмалаас бусад байгалийн баялаг ашиглах зөвшөөрлийн хураамж | | | - | | | - | - | - | |
| **2.3 Нутгийн захиргааны байгууллагад төлсөн хураамж, үйлчилгээний хөлс** | | **-** | **-** | **-** | **-** | **-** | **-** | **-** | **-** | |
| 2.3.1 | Орон нутгийн төсөвт төлсөн тэмдэгтийн хураамж | | | **-** | | | **-** | **-** | **-** | |
| 2.3.2 | Нутгийн захиргааны байгууллагад төлсөн үйлчилгээний хөлс | | | **-** | | | **-** | **-** | **-** | |
| **2.4 Орон нутгийн төрийн өмчийн ногдол ашиг** | | **-** | **-** | **-** | **-** | **-** | **-** | **-** | **-** | |
| 2.4.1 | Орон нутгийн төрийн өмчийн ногдол ашиг | | | **-** | | | **-** | **-** | **-** | |
| **2.5 Бусад** | | **-** | **-** | **-** | **-** | **-** | **-** | **-** | **-** | |
| 2.5.1 | Торгууль | | | - | | | **-** | **-** | **-** | |
| **3. Бусад төлбөр ба зардал** | | **15,175.3** | **-** | **15,175.3** | **2,124.7** | **17,870.0** | **17,300.0** | **17,870.0** | **(570.0)** | |
| **3.1 Байгаль хамгаалах зардлын урьдчилгаа** | | **-** | **-** | **-** | **-** | **-** | **-** | **-** | **-** | |
| 3.1.1 | Байгаль хамгаалах зардлын 50 хувийг тусгай дансанд шилжүүлсэн дүн | | | - | | | - | - | - | |

## Б-115 “Олон овоот голуд” ХХК

Доорх хүснэгтэд ЗГ болон компаниудаас ОҮИТБС-ын ажлын албанд батлагдсан маягтын дагуу анхлан ирүүлсэн тайланг нэгтгэхэд үүссэн анхны зөрүү, нэгтгэлийн ажлын явцад хийгдсэн тохируулгын дэлгэрэнгүй болон шийдэгдээгүй үлдсэн зөрүүнүүдийг татварын төрөл тус бүр дээр харуулав.

| № | 5099005 | | Анхны нэгтгэл | | Анхны нэгтгэлийн зөрүү, цэвэр | Тохируулга | | Тохируулгын дараа | | Шийдэгдээгүй зөрүү, цэвэр | Тодотгол |
|---|---|---|---|---|---|---|---|---|---|---|---|
| | Үзүүлэлт | | ЗГ | Компани | | ЗГ | Компани | ЗГ | Компани | | |
| **3.2 Төрийн байгууллагад өгсөн хандив, дэмжлэг** | | | **15,175.3** | **-** | **15,175.3** | **2,124.7** | **17,870.0** | **17,300.0** | **17,870.0** | **(570.0)** | |
| 3.2.1 | Яам, агентлагт өгсөн | Мөнгөн хандив, дэмжлэг | | | - | | | - | - | - | |
| 3.2.2 | | Мөнгөн бус хандив, дэмжлэг | | | - | | | - | - | - | |
| 3.2.3 | Аймаг, нийслэлд өгсөн | Мөнгөн хандив, дэмжлэг | | | - | | | - | - | - | |
| 3.2.4 | | Мөнгөн бус хандив, дэмжлэг | | | - | | | - | - | - | |
| 3.2.5 | Сум, дүүрэгт өгсөн | Мөнгөн хандив, дэмжлэг | 15,175.3 | | 15,175.3 | 2,124.7 | 17,870.0 | 17,300.0 | 17,870.0 | (570.0) | **15** |
| 3.2.6 | | Мөнгөн бус хандив, дэмжлэг | | | - | | | - | - | - | |
| 3.2.7 | Бусад байгууллагад өгсөн | Мөнгөн хандив, дэмжлэг | | | - | | | - | - | - | |
| 3.2.8 | | Мөнгөн бус хандив, дэмжлэг | | | - | | | - | - | - | |
| | **Нийт дүн** | | **4,441,946.7** | **-** | **4,441,946.7** | **142,317.3** | **4,585,286.1** | **4,584,264.0** | **4,585,286.1** | **(1,022.0)** | |

ЗГ-ын байгууллагын тайлагнасан дүн компанийн дүнгээс (+) их, (-) бага -

ЗГ-ын байгууллагын тайлагнасан дүн компанийн дүнгээс их

Компанийн тайлагнасан дүн ЗГ-ын байгууллагын тайлагнасан дүнгээс их -

**Цэвэр зөрүү** **-**

**Б-115 “Олон овоот гоулд” ХХК**

“Олон овоот гоулд” ХХК нь Өмнөговь аймгийн Мандал-Овоо сумын нутаг дэвсгэрт алт олборлох ашиглалтын 7, Дундговь аймгийн Луус, Хулд сумд, Өмнөговь аймгийн Мандал-Овоо сумдад алтны хайгуулын 8-н лицензтэй үйл ажиллагаа явуулж байгаа, хувийн өмчит аж ахуй нэгж байгууллага юм.

Тус компанийн оффис СБД, 8-р хороо, тусгаар тогтнолын ордны 908 тоотод байрлаж байна.
Компани ҮТЕГ, Өмнөговь аймгийн татварын хэлтэст бүртгэлтэй.

**Засгийн газрын хүлээн авсан орлого болон Компанийн төлсөн төлбөрүүд хоорондын зөрүү**

Хийгдсэн тохируулгууд болон шийдэгдээгүй үлдсэн зөрүүнүүдийн талаарх тайлбарыг дор харуулав.

1. **Аж ахуйн нэгжийн орлогын албан татвар**
   Компани санаачлагын ажлын албанд анхны тайлангаа гаргаж өгөөгүй ба нэгтгэл тайланд тухайн дүнг ЗГ-ын дүнгээс зөрүүгүй илэрхийлж тайлагнаж ирүүлснээр компани талд нэмж тохируулав.

2. **Гаалийн албан татвар**
   Компани санаачлагын ажлын албанд анхны тайлангаа гаргаж өгөөгүй ба нэгтгэл тайланд тухайн дүнг ЗГ-ын дүнгээс зөрүүгүй илэрхийлж тайлагнаж ирүүлснээр компани талд нэмж тохируулав.

3. **Нэмэгдсэн өртгийн албан татвар**
   Компани санаачлагын ажлын албанд анхны тайлангаа гаргаж өгөөгүй ба нэгтгэл тайланд тухайн дүнг ЗГ-ын дүнгээс зөрүүгүй илэрхийлж тайлагнаж ирүүлснээр компани талд нэмж тохируулав.

4. **Ашигт малтмалын нөөц ашигласны төлбөр болон нэмэлт төлбөр**
   Компани санаачлагын ажлын албанд анхны тайлангаа гаргаж өгөөгүй, харин ЗГ талд тайлагнасан байсан. Нэгтгэл тайлангийн явцад АМГ-аас тус компанийн ашигт малтмалын нөөц ашигласны төлбөр болон нэмэлт төлбөрийг дахин ирүүлэхэд өмнө тайлагнасан дүнгээс илүү дүнгээр ирүүлсэн учир ЗГ талд нэмж тохируулсан. Харин компани нэгтгэл тайлангийн явцад дэлгэрэнгүй мэдээллээр ирүүлсэн тул компань талд нэмж тохируулсан.

5. **Ашигт малтмалын ашиглалтын болон хайгуулын тусгай зөвшөөрлийн төлбөр**
   Компани санаачлагын ажлын албанд анхны тайлангаа гаргаж өгөөгүй ба нэгтгэл тайланд тухайн дүнг ЗГ-ын дүнгээс зөрүүгүй илэрхийлж тайлагнаж ирүүлснээр компани талд нэмж тохируулав.

6. **Зарим бүтээгдэхүүний үнийн өсөлтийн албан татвар**
   Компани санаачлагын ажлын албанд анхны тайлангаа гаргаж өгөөгүй ба нэгтгэл тайланд тухайн дүнг ЗГ-ын дүнгээс зөрүүгүй илэрхийлж тайлагнаж ирүүлснээр компани талд нэмж тохируулав.

7. **Аж ахуйн нэгжээс төлсөн ажиллагсдын нийгмийн болон эрүүл мэндийн даатгалын шимтгэл**
   Компани санаачлагын ажлын албанд анхны тайлангаа гаргаж өгөөгүй ба нэгтгэл тайланд тухайн дүнг ЗГ-ын дүнгээс зөрүүгүй илэрхийлж тайлагнаж ирүүлснээр компани талд нэмж тохируулав.

8. **Гадаадын мэргэжилтэн, ажилчны ажлын байрны төлбөр**
   Компани санаачлагын ажлын албанд анхны тайлангаа гаргаж өгөөгүй ба нэгтгэл тайланд тухайн дүнг ЗГ-ын дүнгээс зөрүүгүй илэрхийлж тайлагнаж ирүүлснээр компани талд нэмж тохируулав.

9. **Агаарын бохирдлын төлбөр**
   Компани санаачлагын ажлын албанд анхны тайлангаа гаргаж өгөөгүй ба нэгтгэл тайланд дэлгэрэнгүй задаргаатайгаар тайлагнаж ирүүлсэн. Компанийн ирүүлсэн мэдээлэлд үндэслэн Өмнөговь аймгийн татварын хэлтэсээс тухайн дүнг баталгаажуулах албан тоот хүргүүлсэн боловч манай дансанд ороогүй байна гэж хариу ирүүлсэн тул тухайн төлбөрт шийдэгдээгүй зөрүү үүссэн.

10. **Гаалийн үйлчилгээний хураамж**
    Компани санаачлагын ажлын албанд анхны тайлангаа гаргаж өгөөгүй ба нэгтгэл тайланд тухайн дүнг ЗГ-ын дүнгээс зөрүүгүй илэрхийлж тайлагнаж ирүүлснээр компани талд нэмж тохируулав.

11. **Яам, төрийн захиргааны байгууллагад төлсөн үйлчилгээний хөлс**
    Компани санаачлагын ажлын албанд анхны тайлангаа гаргаж өгөөгүй ба нэгтгэл тайланд тухайн дүнг ЗГ-ын дүнгээс зөрүүгүй илэрхийлж тайлагнаж ирүүлснээр компани талд нэмж тохируулав.

12. **Гадаадын ажиллах хүч, мэргэжилтний үйлчилгээний хураамж**
    Анхны тайланд тухайн ангилалд ЗГ 17,000 төгрөгөөр тайлагнаж ирүүлсэн байсан ба тухайн дүнг ЗГ талд ангилал хооронд тохируулсан болно. Тухайн дүнг ЗГ талаас хасч 1.2 буюу төлбөр хэсгийн гадаадын мэргэжилтэн, ажилчны ажлын байрны төлбөр хэсэгт нэмж тохируулсан болно.

13. **Торгууль**
    Анхны тайланд ЗГ талд ТЕГ-аас тавигдсан торгуулийн дүнг тусгаж ирүүлсэн байсан ба нэгтгэл тайлангийн явцад МХЕГ-аас тус компани дээр мөн тайлан хоцроосны торгуулийн дүн ирсэн ба тухайн дүнгээр ЗГ талд нэмж тохируулсан. Харин компани дэлгэрэнгүй мэдээллээр тайлангаа ирүүлсний дагуу компани талд нэмж тохируулсан.

14. **Орон нутгийн төсөвт төлсөн албан татвар, төлбөр, хураамж**
    Компани санаачлагын ажлын албанд анхны тайлангаа гаргаж өгөөгүй ба нэгтгэл тайланд тухайн дүнг ЗГ-ын дүнгээс зөрүүгүй илэрхийлж тайлагнаж ирүүлснээр компани талд нэмж тохируулав.

15. **Төрийн байгууллагад өгсөн хандив, дэмжлэг**
    **Сум дүүрэгт өгсөн мөнгөн хандив, дэмжлэг**
    Компани санаачлагын ажлын албанд анхны тайлангаа гаргаж өгөөгүй ба нэгтгэл тайланд тайлагнаж ирүүлэхдээ ЗГ-ын дүнгээс илүү дүнгээр тайлагнаж ирүүлсэн тул компанийн ирүүлсэн дэлгэрэнгүй мэдээлэлд үндэслэн Өмнөговь аймгийн Мандал-Овоо сумын ЗДТГ-т албан тоот хүргүүлж тухайн хандивыг баталгаажуулсан боловч сумын ЗДТГ-т өгсөн 570.0 мянган төгрөгийн мөнгөн хандив баталгаажиж ирээгүй тул шийдэгдээгүй зөрүү үүссэн.

**Òî äðóóëãà:**
Тайлагнасан дүнгийн талаархи дэлгэрэнгүй мэдээлэл хүссэн албан бичгийг компанид 2012 оны 08 дугаар сарын 13-нд илгээж, хариуг 08 дугаар сарын 19-нд авсан. ЗГ-ын дэлгэрэнгүй мэдээллийг холбогдох байгууллагуудаас гаргуулан авч, хандив, дэмжлэгийн талаар ЗГ-ын байгууллагуудад албан бичгийг 2012 оны 09 дүгээр сарын 26-нд хүргүүлсэн. ЗГ-ын байгууллагууд болон компани руу утсаар шаардаж холбогдох мэдээллийг авч ажилласан.

**Õóðàíãóé òàéëáàð:**

Өмнөговь аймгийн Мандал-Овоо сумын ЗДТГ-т өгсөн 570.0 мянган төгрөгийн мөнгөн хандив, Өмнөговь аймгийн ТЕГ-т төлсөн агаарын бохирдлын төлбөр тус тус баталгаажиж ирээгүй тул шийдэгдээгүй зөрүү үүссэн.

## Б-116 "ОНТРЭ" ХХК

Доорх хүснэгтэд ЗГ болон компаниудаас ОУИТБС-ын ажлын албанд батлагдсан маягтын дагуу анхлан ирүүлсэн тайланг нэгтгэхэд үүссэн анхны зөрүү, нэгтгэлийн ажлын явцад хийгдсэн тохируулгын дэлгэрэнгүй болон шийдэгдээгүй үлдсэн зөрүүнүүдийг татварын төрөл тус бүр дээр харуулав.

| № | 2705133 | Анхны нэгтгэл | | Анхны нэгтгэлийн зөрүү,цэвэр | Тохируулга | | Тохируулгын дараа | | Шийдвэрлэг дээгүй зөрүү,цэвэр | Тодотгол |
|---|---|---|---|---|---|---|---|---|---|---|
| | Үзүүлэлт | ЗГ | Компани | | ЗГ | Компани | ЗГ | Компани | | |
| **1. Улсын төсөвт төлсөн албан татвар, төлбөр, хураамж, ногдол ашиг** | | **1,417,033.7** | **-** | **1,417,033.7** | **-** | **1,417,033.7** | **1,417,033.7** | **1,417,033.7** | **-** | |
| **1.1 Татвар, хураамж** | | **1,417,033.7** | **-** | **1,417,033.7** | **-** | **1,417,033.7** | **1,417,033.7** | **1,417,033.7** | **-** | |
| 1.1.1 | Аж ахуйн нэгжийн орлогын албан татвар | 266.2 | | 266.2 | | 266.2 | 266.2 | 266.2 | - | 1 |
| 1.1.2 | Гаалийн албан татвар | | | - | | | - | - | - | |
| 1.1.3 | Нэмэгдсэн өртгийн албан татвар | | | - | | | - | - | - | |
| 1.1.4 | Автобинзен, дизелийн түлшний онцгой албан татвар | | | - | | | - | - | - | |
| 1.1.5 | Автобинзен, дизелийн түлшний албан татвар | | | - | | | - | - | - | |
| 1.1.6 | Ашигт малтмалын нөөц ашигласны төлбөр болон нэмэлт төлбөр | | | - | | | - | - | - | |
| 1.1.7 | Ашигт малтмалын ашиглалтын болон хайгуулын тусгай зөвшөөрлийн төлбөр | 1,416,767.5 | | 1,416,767.5 | | 1,416,767.5 | 1,416,767.5 | 1,416,767.5 | - | 1 |
| 1.1.8 | Зарим бүтээгдэхүүний үнийн өсөлтийн албан татвар | | | - | | | - | - | - | |
| 1.1.9 | Цөмийн төхөөрөмж барих, өөрчлөх, шинэчлэх, ашиглалтаас гаргах, ашиглах тусгай зөвшөөрлийн улсын тэмдэгтийн хураамж | | | - | | | - | - | - | |
| 1.1.10 | Цөмийн бодис эзэмших, ашиглах, худалдах, импортлох,экспортлох, тээвэрлэх, хаягдлыг булах тусгай зөвшөөрлийн улсын тэмдэгтийн хураамж | | | - | | | - | - | - | |
| 1.1.11 | Цацраг идэвхт ашигт малтмал импортлох, экспортлох, тээвэрлэх, хаягдлыг булах, ашиглалтын дараа газар нөхөн сэргээх тусгай зөвшөөрлийн улсын тэмдэгтийн хураамж | | | - | | | - | - | - | |
| 1.1.12 | Цацрагийн үүсгүүрийг эзэмших, ашиглах, худалдах, угсрах, байрлуулах, түрээслэх, үйлдвэрлэх, ашиглалтаас гаргах, задлах, хадгалах, тээвэрлэх, импортлох, экспортлох, хаягдлыг булах, идэвхийг сулруулах болон түүнтэй холбогдсон бусад үйл ажиллагаа эрхлэх тусгай зөвшөөрлийн улсын тэмдэгтийн хураамж | | | - | | | - | - | - | |
| 1.1.13 | Аж ахуйн нэгжээс төлсөн ажиллагсдын нийгмийн болон эрүүл мэндийн даатгалын шимтгэл | | | - | | | - | - | - | |
| **1.2 Төлбөр** | | **-** | **-** | **-** | **-** | **-** | **-** | **-** | **-** | |
| 1.2.1 | Улсын төсвийн хөрөнгөөр хайгуул хийсэн ордны нөхөн төбөр | | | - | | | - | - | - | |
| 1.2.2 | Гадаадын мэргэжилтэн, ажилчны ажлын байрны төлбөр | | | - | | | - | - | - | |
| 1.2.3 | Бүтээгдэхүүн хуваах гэрээнд тухайн жилд гарын үсэг зурсаны урамшуулал | | | - | | | - | - | - | |
| 1.2.4 | Бүтээгдэхүүн хуваах гэрээгээр олборлолт эхэлсэний урамшуулал | | | - | | | - | - | - | |
| 1.2.5 | Бүтээгдэхүүн хуваах гэрээгээр тухайн жилд төвлөрүүлсэн сургалтын урамшуулал | | | - | | | - | - | - | |
| 1.2.6 | Бүтээгдэхүүн хуваах гэрээнд заасан нөхцлийн дагуу төвлөрүүлсэн талбайн дэнчин | | | - | | | - | - | - | |
| 1.2.7 | Бүтээгдэхүүн хуваах гэрээнд заасан нөхцлийн дагуу төвлөрүүлсэн захиргааны үйлчилгээний шимтгэл | | | - | | | - | - | - | |
| 1.2.8 | Бүтээгдэхүүн хуваах гэрээнд заасан нөхцлийн дагуу төлөөлөгчийн газрын үйл ажиллагааг дэмжсэн төлбөр | | | - | | | - | - | - | |

## Б-116 "ОНТРЭ" ХХК

Доорх хүснэгтэд ЗГ болон компаниудаас ОУИТБС-ын ажлын албанд батлагдсан маягтын дагуу анхлан ирүүлсэн тайланг нэгтгэхэд үүссэн анхны зөрүү, нэгтгэлийн ажлын явцад хийгдсэн тохируулгын дэлгэрэнгүй болон шийдэгдээгүй үлдсэн зөрүүнүүдийг татварын төрөл тус бүр дээр харуулав.

| № | 2705133 | Анхны нэгтгэл | | Анхны нэгтгэлийн зөрүү,цэвэр | Тохируулга | | Тохируулгын дараа | | Шийдвэрлэг дээгүй зөрүү,цэвэр | Тодотгол |
|---|---|---|---|---|---|---|---|---|---|---|
| | Үзүүлэлт | ЗГ | Компани | | ЗГ | Компани | ЗГ | Компани | | |
| 1.2.9 | Агаарын бохирдлын төлбөр | | | - | | | - | - | - | |
| **1.3 Яам, төрийн захиргааны байгууллагад төлсөн үйлчилгээний хөлс, хураамж** | | - | - | - | - | - | - | - | - | |
| 1.3.1 | Гаалийн үйлчилгээний хураамж | | | - | | | - | - | - | |
| 1.3.2 | Яам, төрийн захиргааны байгууллагад төлсөн тэмдэгтийн хураамж | | | - | | | - | - | - | |
| 1.3.3 | Яам, төрийн захиргааны байгууллагад төлсөн үйлчилгээний хөлс | | | - | | | - | - | - | |
| 1.3.4 | Гадаадын ажиллах хүч, мэргэжилтний үйлчилгээний хураамж | | | - | | | - | - | - | |
| **1.4 Төрийн өмчийн ногдол ашиг** | | - | - | - | - | - | - | - | - | |
| 1.4.1 | Төрийн өмчийн ногдол ашиг | | | - | | | - | - | - | |
| **1.5 Засгийн газрын орлого ба бусад орлого** | | - | - | - | - | - | - | - | - | |
| 1.5.1 | Бүтээгдэхүүн хуваах гэрээний дагуу Засгийн газарт ногдох газрын тосны орлого | | | - | | | - | - | - | |
| 1.5.2 | Үүнээс роялти | | | - | | | - | - | - | |
| **1.6 Бусад** | | - | - | - | - | - | - | - | - | |
| 1.6.1 | Торгууль | | | - | | | - | - | - | |
| **2. Орон нутгийн төсөвт төлсөн албан татвар, төлбөр, хураамж, ногдол ашиг** | | - | - | - | **115.5** | **115.5** | **115.5** | **115.5** | - | |
| **2.1 Орон нутгийн төсөвт төлсөн татвар** | | - | - | - | - | - | - | - | - | |
| 2.1.1 | Үл хөдлөх эд хөрөнгийн албан татвар | | | - | | | - | - | - | |
| 2.1.2 | Автотээврийн болон өөрөө явагч хэрэгслийн албан татвар | | | - | | | - | - | - | |
| 2.1.3 | Бусад | | | - | | | - | - | - | |
| **2.2 Төлбөр** | | - | - | - | **115.5** | **115.5** | **115.5** | **115.5** | - | |
| 2.2.1 | Газрын төлбөр | | | - | | | - | - | - | |
| 2.2.2 | Ус, рашаан ашигласны төлбөр | | | - | 115.5 | 115.5 | 115.5 | 115.5 | - | 1 |
| 2.2.3 | Ойгоос хэрэглээний мод, түлээ бэлтгэж, ашигласны төлбөр | | | - | | | - | - | - | |
| 2.2.4 | Түгээмэл тархацтай ашигт малтмалын нөөц ашигласны төлбөр | | | - | | | - | - | - | |
| 2.2.5 | Гадаадын мэргэжилтэн, ажилчны ажлын байрны төлбөр | | | - | | | - | - | - | |
| 2.2.6 | Бүтээгдэхүүн хуваах гэрээний дагуу хүлээн авсан дэмжлэг | | | - | | | - | - | - | |
| 2.2.7 | Ашигт малтмалаас бусад байгалийн баялаг ашиглах зөвшөөрлийн хураамж | | | - | | | - | - | - | |
| **2.3 Нутгийн захиргааны байгууллагад төлсөн хураамж, үйлчилгээний хөлс** | | - | - | - | - | - | - | - | - | |
| 2.3.1 | Орон нутгийн төсөвт төлсөн тэмдэгтийн хураамж | | | - | | | - | - | - | |
| 2.3.2 | Нутгийн захиргааны байгууллагад төлсөн үйлчилгээний хөлс | | | - | | | - | - | - | |
| **2.4 Орон нутгийн төрийн өмчийн ногдол ашиг** | | - | - | - | - | - | - | - | - | |

## Б-116 "ОНТРЭ" ХХК

Доорх хүснэгтэд ЗГ болон компаниудаас ОУИТБС-ын ажлын албанд батлагдсан маягтын дагуу анхлан ирүүлсэн тайланг нэгтгэхэд үүссэн анхны зөрүү, нэгтгэлийн ажлын явцад хийгдсэн тохируулгын дэлгэрэнгүй болон шийдэгдээгүй үлдсэн зөрүүнүүдийг татварын төрөл тус бүр дээр харуулав.

| № | 2705133 | | Анхны нэгтгэл | | Анхны нэгтгэлийн зөрүү,цэвэр | Тохируулга | | Тохируулгын дараа | | Шийдвэрлэг дээгүй зөрүү,цэвэр | Тодотгол |
|---|---|---|---|---|---|---|---|---|---|---|---|
| | Үзүүлэлт | | ЗГ | Компани | | ЗГ | Компани | ЗГ | Компани | | |
| 2.4.1 | Орон нутгийн төрийн өмчийн ногдол ашиг | | | | - | | | - | - | - | |
| **2.5 Бусад** | | | - | - | - | - | - | - | - | - | |
| 2.5.1 | Торгууль | | | | - | | | - | - | - | |
| **3. Бусад төлбөр ба зардал** | | | **30,400.0** | **-** | **30,400.0** | **30,000.0** | **60,400.0** | **60,400.0** | **60,400.0** | **-** | |
| **3.1 Байгаль хамгаалах зардлын урьдчилгаа** | | | **-** | **-** | **-** | **-** | **-** | **-** | **-** | **-** | |
| 3.1.1 | Байгаль хамгаалах зардлын 50 хувийг тусгай дансанд шилжүүлсэн дүн | | | | - | | | - | - | - | |
| **3.2 Төрийн байгууллагад өгсөн хандив, дэмжлэг** | | | **30,400.0** | **-** | **30,400.0** | **30,000.0** | **60,400.0** | **60,400.0** | **60,400.0** | **-** | |
| 3.2.1 | Яам, агентлагт өгсөн | Мөнгөн хандив, дэмжлэг | | | - | | | - | - | - | |
| 3.2.2 | | Мөнгөн бус хандив, дэмжлэг | | | - | | | - | - | - | |
| 3.2.3 | Аймаг, нийслэлд өгсөн | Мөнгөн хандив, дэмжлэг | | | - | | | - | - | - | |
| 3.2.4 | | Мөнгөн бус хандив, дэмжлэг | | | - | | | - | - | - | |
| 3.2.5 | Сум, дүүрэгт өгсөн | Мөнгөн хандив, дэмжлэг | 30,400.0 | | 30,400.0 | 15,000.0 | 45,400.0 | 45,400.0 | 45,400.0 | - | 2 |
| 3.2.6 | | Мөнгөн бус хандив, дэмжлэг | | | - | 15,000.0 | 15,000.0 | 15,000.0 | 15,000.0 | - | 2 |
| 3.2.7 | Бусад байгууллагад өгсөн | Мөнгөн хандив, дэмжлэг | | | - | | | - | - | - | |
| 3.2.8 | | Мөнгөн бус хандив, дэмжлэг | | | - | | | - | - | - | |
| | **Нийт дүн** | | **1,447,433.7** | **-** | **1,447,433.7** | **30,115.5** | **1,477,549.2** | **1,477,549.2** | **1,477,549.2** | **-** | |

ЗГ-ын байгууллагын тайлагнасан дүн компанийн дүнгээс (+) их, бага ( - )

ЗГ-ын байгууллагын тайлагнасан дүн компанийн дүнгээс их

Компанийн тайлагнасан дүн ЗГ-ын байгууллагын тайлагнасан дүнгээс их

**Цэвэр зөрүү**

**Б-116 "ОНТРЭ" ХХК**

**Товч танилцуулга**
“ОНТРЭ” ХХК Өмнөговь аймгийн Ханбогд сумын нутаг Херуга ордод алт олборлолтын лиценз эзэмшдэг. Тус компани нь Сүхбаатар дүүргийн татварын хэлтэст харъяалагддаг ба Сүхбаатар дүүрэгийн 1-р хороо, Жамьян гүний гудамж, Ар Монгол травелийн байр, 201 тоотод байрладаг.
**Засгийн газрын хүлээн авсан орлого болон Компанийн төлсөн төлбөрүүд хоорондын зөрүү**
Хийгдсэн тохируулгууд болон шийдэгдээгүй үлдсэн зөрүүнүүдийн талаарх тайлбарыг дор харуулав.
**Аж ахуйн нэгжийн орлогын албан татвар**
Компани нь 2011 оны ОУИТБС-ын тайлангаа ажлын албанд гаргаж өгөөгүй тул татварын бүх төрөл дээр анхны зөрүү үүссэн. Нэгтгэл тайлангийн явцад компанийн ирүүлсэн дэлгэрэнгүй мэдээллийг ЗГ-ын тайлагнасан дүнтэй тулган шалгахад зөрүү үүсээгүй тул компанийн талд нэмж тохируулан, зөрүүг шийдвэрлэсэн.

**Төрийн байгууллагад өгсөн хандив, дэмжлэг**
**Сум, дүүрэгт өгсөн мөнгөн хандив, дэмжлэг**
Компани нь анхны тайландаа гаргаагүй, ЗГ хүлээн авсан мөнгөн хандивыг дутуу тайлагнасан ба Өмнөговь аймгийн ЗДТГ-аас ирүүлсэн дэлгэрэнгүй мэдээлэлд үндэслэн зохих тохируулгыг хийсэн.

**Сум, дүүрэгт өгсөн мөнгөн бус хандив, дэмжлэг**
Компани болон ЗГ анхны тайландаа мөнгөн бус хандив, дэмжлэгийг тусгаагүй ба нэгтгэл тайлангийн явцад Өмнөговь аймгийн Баян-Овоо суманд гэрэлтүүлэг төсөлд дэмжлэг үзүүлсэн нь нотлогдсон тул зохих тохируулгыг хийсэн.

**Тодруулга:**
Тайлагнасан дүнгийн талаархи дэлгэрэнгүй мэдээлэл хүссэн албан бичгийг 2012 оны 08 дугаар сарын 14-нд илгээж, хариу 08 дугаар сарын 21-нд ирсэн. ЗГ-ын дэлгэрэнгүй мэдээллийг холбогдох байгууллагуудаас гаргуулан авч, хандив, дэмжлэгийн талаар Төр, засгийн болон төсвийн байгууллагуудад албан бичгийг 2012 оны 09 дүгээр сарын 26-нд хүргүүлсэн. Төр, засгийн, төсвийн, орон нутгийн захиргааны байгууллагууд болон компани руу утсаар шаардаж холбогдох мэдээллийг авч ажилласан.
**Хураангуй тайлбар:**
Хоёр талаас шаардлагатай мэдээллүүдийг бүрэн хэмжээнд авч ажилласаны үр дүнд энэ компанийн хувьд шийдвэрлэгдээгүй зөрүү үүсээгүй байна.

## Б-117. “Орчлон орд” ХХК

Доорх хүснэгтэд ЗГ болон компаниудаас ОҮИТБС-ын ажлын албанд батлагдсан маягтын дагуу анхлан ирүүлсэн тайланг нэгтгэхэд үүссэн анхны зөрүү, нэгтгэлийн ажлын явцад хийгдсэн тохируулгын дэлгэрэнгүй болон шийдэгдээгүй үлдсэн зөрүүнүүдийг татварын төрөл тус бүр дээр харуулав.

| № | 5152054 | Анхны нэгтгэл | | Анхны нэгтгэлийн зөрүү, цэвэр | Тохируулга | | Тохируулгын дараа | | Шийдэгдээгүй зөрүү, цэвэр | Тодотгол |
|---|---|---|---|---|---|---|---|---|---|---|
| | Үзүүлэлт | ЗГ | Компани | | ЗГ | Компани | ЗГ | Компани | | |
| **1. Улсын төсөвт төлсөн албан татвар, төлбөр, хураамж, ногдол ашиг** | | **336,531.1** | **-** | **336,531.1** | **-** | **336,531.1** | **336,531.1** | **336,531.1** | **-** | |
| **1.1 Татвар, хураамж** | | **320,359.4** | **-** | **320,359.4** | **-** | **320,359.4** | **320,359.4** | **320,359.4** | **-** | |
| 1.1.1 | Аж нэгжийн орлогын албан татвар | 218,968.7 | | 218,968.7 | | 218,968.7 | 218,968.7 | 218,968.7 | - | **1** |
| 1.1.2 | Гаалийн албан татвар | | | - | | | - | - | - | |
| 1.1.3 | Нэмэгдсэн өртгийн албан татвар | | | - | | | - | - | - | |
| 1.1.4 | Автобинзен, дизелийн түлшний онцгой албан татвар | | | - | | | - | - | - | |
| 1.1.5 | Автобинзен, дизелийн түлшний албан татвар | | | - | | | - | - | - | |
| 1.1.6 | Ашигт малтмалын нөөц ашигласны төлбөр болон нэмэлт төлбөр | | | - | | | - | - | - | |
| 1.1.7 | Ашигт малтмалын ашиглалтын болон хайгуулын тусгай зөвшөөрлийн төлбөр | 98,863.9 | | 98,863.9 | | 98,863.9 | 98,863.9 | 98,863.9 | - | **2** |
| 1.1.8 | Зарим бүтээгдэхүүний үнийн өсөлтийн албан татвар | | | - | | | - | - | - | |
| 1.1.9 | Цөмийн төхөөрөмж барих, өөрчлөх, шинэчлэх, ашиглалтаас гаргах, ашиглах тусгай зөвшөөрлийн улсын тэмдэгтийн хураамж | | | - | | | - | - | - | |
| 1.1.10 | Цөмийн бодис эзэмших, ашиглах, худалдах, импортлох,экспортлох, тээвэрлэх, хаягдлыг булах тусгай зөвшөөрлийн улсын тэмдэгтийн хураамж | | | - | | | **-** | **-** | - | |
| 1.1.11 | Цацраг идэвхт ашигт малтмал импортлох, экспортлох, тээвэрлэх, хаягдлыг булах, ашиглалтын дараа газар нөхөн сэргээх тусгай зөвшөөрлийн улсын тэмдэгтийн хураамж | | | - | | | **-** | **-** | - | |
| 1.1.12 | Цацрагийн үүсгүүрийг эзэмших, ашиглах, худалдах, угсрах, байрлуулах, түрээслэх, үйлдвэрлэх, ашиглалтаас гаргах, задлах, хадгалах, тээвэрлэх, импортлох, экспортлох, хаягдлыг булах, идэвхийг сулруулах болон түүнтэй холбогдсон бусад үйл ажиллагаа эрхлэх тусгай зөвшөөрлийн улсын тэмдэгтийн хураамж | | | - | | | **-** | **-** | - | |
| 1.1.13 | Аж ахуйн нэгжээс төлсөн ажиллагсдын нийгмийн болон эрүүл мэндийн даатгалын шимтгэл | 2,526.8 | | 2,526.8 | | 2,526.8 | **2,526.8** | 2,526.8 | - | **1** |
| **1.2 Төлбөр** | | **-** | **-** | **-** | **-** | **-** | **-** | **-** | **-** | |
| 1.2.1 | Улсын төсвийн хөрөнгөөр хайгуул хийсэн ордны нөхөн төбөр | | | **-** | | | **-** | **-** | **-** | |

## Б-117. “Орчлон орд” ХХК

Доорх хүснэгтэд ЗГ болон компаниудаас ОУИТБС-ын ажлын албанд батлагдсан маягтын дагуу анхлан ирүүлсэн тайланг нэгтгэхэд үүссэн анхны зөрүү, нэгтгэлийн ажлын явцад хийгдсэн тохируулгын дэлгэрэнгүй болон шийдэгдээгүй үлдсэн зөрүүнүүдийг татварын төрөл тус бүр дээр харуулав.

| № | 5152054 | Анхны нэгтгэл | | Анхны нэгтгэлийн зөрүү, цэвэр | Тохируулга | | Тохируулгын дараа | | Шийдэгдээгүй зөрүү, цэвэр | Тодотгол |
|---|---|---|---|---|---|---|---|---|---|---|
| | Үзүүлэлт | ЗГ | Компани | | ЗГ | Компани | ЗГ | Компани | | |
| 1.2.2 | Гадаадын мэргэжилтэн, ажилчны ажлын байрны төлбөр | | | - | | | - | - | - | |
| 1.2.3 | Бүтээгдэхүүн хуваах гэрээнд тухайн жилд гарын үсэг зурсаны урамшуулал | | | - | | | - | - | - | |
| 1.2.4 | Бүтээгдэхүүн хуваах гэрээгээр олборлолт эхэлсэний урамшуулал | | | - | | | - | - | - | |
| 1.2.5 | Бүтээгдэхүүн хуваах гэрээгээр тухайн жилд төвлөрүүлсэн сургалтын урамшуулал | | | - | | | - | - | - | |
| 1.2.6 | Бүтээгдэхүүн хуваах гэрээнд заасан нөхцлийн дагуу төвлөрүүлсэн талбайн дэнчин | | | - | | | - | - | - | |
| 1.2.7 | Бүтээгдэхүүн хуваах гэрээнд заасан нөхцлийн дагуу төвлөрүүлсэн захиргааны үйлчилгээний шимтгэл | | | - | | | - | - | - | |
| 1.2.8 | Бүтээгдэхүүн хуваах гэрээнд заасан нөхцлийн дагуу төлөөлөгчийн газрын үйл ажиллагааг дэмжсэн төлбөр | | | - | | | - | - | - | |
| 1.2.9 | Агаарын бохирдлын төлбөр | | | - | | | - | - | - | |
| **1.3 Яам, төрийн захиргааны байгууллагад төлсөн үйлчилгээний хөлс, хураамж** | | **16,171.7** | **-** | **16,171.7** | **-** | **16,171.7** | **16,171.7** | **16,171.7** | **-** | |
| 1.3.1 | Гаалийн үйлчилгээний хураамж | | | - | | | - | - | - | |
| 1.3.2 | Яам, төрийн захиргааны байгууллагад төлсөн тэмдэгтийн хураамж | | | - | | | - | - | - | |
| 1.3.3 | Яам, төрийн захиргааны байгууллагад төлсөн үйлчилгээний хөлс | 16,171.7 | | 16,171.7 | | 16,171.7 | 16,171.7 | 16,171.7 | - | **1** |
| 1.3.4 | Гадаадын ажиллах хүч, мэргэжилтний үйлчилгээний хураамж | | | - | | | - | - | - | |
| **1.4 Төрийн өмчийн ногдол ашиг** | | **-** | **-** | **-** | **-** | **-** | **-** | **-** | **-** | |
| 1.4.1 | Төрийн өмчийн ногдол ашиг | | | - | | | - | - | - | |
| **1.5 Засгийн газрын орлого ба бусад орлого** | | **-** | **-** | **-** | **-** | **-** | **-** | **-** | **-** | |
| 1.5.1 | Бүтээгдэхүүн хуваах гэрээний дагуу Засгийн газарт ногдох газрын тосны орлого | | | - | | | - | - | - | |
| 1.5.2 | Үүнээс роялти | | | - | | | - | - | - | |
| **1.6 Бусад** | | **-** | **-** | **-** | **-** | **-** | **-** | **-** | **-** | |
| 1.6.1 | Торгууль | | | - | | | - | - | - | |
| **2. Орон нутгийн төсөвт төлсөн албан татвар, төлбөр, хураамж, ногдол ашиг** | | **332.2** | **-** | **332.2** | **-** | **332.2** | **332.2** | **332.2** | **-** | |
| **2.1 Орон нутгийн төсөвт төлсөн татвар** | | **-** | **-** | **-** | **-** | **-** | **-** | **-** | **-** | |

## Б-117. “Орчлон орд” ХХК

Доорх хүснэгтэд ЗГ болон компаниудаас ОҮИТБС-ын ажлын албанд батлагдсан маягтын дагуу анхлан ирүүлсэн тайланг нэгтгэхэд үүссэн анхны зөрүү, нэгтгэлийн ажлын явцад хийгдсэн тохируулгын дэлгэрэнгүй болон шийдэгдээгүй үлдсэн зөрүүнүүдийг татварын төрөл тус бүр дээр харуулав.

| № | 5152054 | | Анхны нэгтгэл | | Анхны нэгтгэлийн зөрүү, цэвэр | Тохируулга | | Тохируулгын дараа | | Шийдэгдээгүй зөрүү, цэвэр | Тодотгол |
|---|---|---|---|---|---|---|---|---|---|---|---|
| | Үзүүлэлт | | ЗГ | Компани | | ЗГ | Компани | ЗГ | Компани | | |
| 2.1.1 | Үл хөдлөх эд хөрөнгийн албан татвар | | | | - | | | - | - | - | |
| 2.1.2 | Автотээврийн болон өөрөө явагч хэрэгслийн албан татвар | | | | - | | | - | - | - | |
| 2.1.3 | Бусад | | | | - | | | - | - | - | |
| **2.2 Төлбөр** | | | **332.2** | **-** | **332.2** | **-** | **332.2** | **332.2** | **332.2** | **-** | |
| 2.2.1 | Газрын төлбөр | | 332.2 | | 332.2 | | 332.2 | 332.2 | 332.2 | - | **1** |
| 2.2.2 | Ус, рашаан ашигласны төлбөр | | | | - | | | - | - | - | |
| 2.2.3 | Ойгоос хэрэглээний мод, түлээ бэлтгэж, ашигласны төлбөр | | | | - | | | - | - | - | |
| 2.2.4 | Түгээмэл тархацтай ашигт малтмалын нөөц ашигласны төлбөр | | | | - | | | - | - | - | |
| 2.2.5 | Гадаадын мэргэжилтэн, ажилчны ажлын байрны төлбөр | | | | - | | | - | - | - | |
| 2.2.6 | Бүтээгдэхүүн хуваах гэрээний дагуу хүлээн авсан дэмжлэг | | | | - | | | - | - | - | |
| 2.2.7 | Ашигт малтмалаас бусад байгалийн баялаг ашиглах зөвшөөрлийн хураамж | | | | - | | | - | - | - | |
| **2.3 Нутгийн захиргааны байгууллагад төлсөн хураамж, үйлчилгээний хөлс** | | | **-** | **-** | **-** | **-** | **-** | **-** | **-** | **-** | |
| 2.3.1 | Орон нутгийн төсөвт төлсөн тэмдэгтийн хураамж | | | | - | | | - | - | - | |
| 2.3.2 | Нутгийн захиргааны байгууллагад төлсөн үйлчилгээний хөлс | | | | - | | | - | - | - | |
| **2.4 Орон нутгийн төрийн өмчийн ногдол ашиг** | | | **-** | **-** | **-** | **-** | **-** | **-** | **-** | **-** | |
| 2.4.1 | Орон нутгийн төрийн өмчийн ногдол ашиг | | | | - | | | - | - | - | |
| **2.5 Бусад** | | | **-** | **-** | **-** | **-** | **-** | **-** | **-** | **-** | |
| 2.5.1 | Торгууль | | | | - | | | - | - | - | |
| **3. Бусад төлбөр ба зардал** | | | **4,000.0** | **-** | **4,000.0** | **500.0** | **4,500.0** | **4,500.0** | **4,500.0** | **-** | |
| **3.1 Байгаль хамгаалах зардлын урьдчилгаа** | | | **-** | **-** | **-** | **-** | **-** | **-** | **-** | **-** | |
| 3.1.1 | Байгаль хамгаалах зардлын 50 хувийг тусгай дансанд шилжүүлсэн дүн | | | | - | | | - | - | - | |
| **3.2 Төрийн байгууллагад өгсөн хандив, дэмжлэг** | | | **4,000.0** | **-** | **4,000.0** | **500.0** | **4,500.0** | **4,500.0** | **4,500.0** | **-** | |
| 3.2.1 | Яам, агентлагт өгсөн | Мөнгөн хандив, дэмжлэг | | | - | | | - | - | - | |
| 3.2.2 | | Мөнгөн бус хандив, дэмжлэг | | | - | | | - | - | - | |

## Б-117. “Орчлон орд” ХХК

Доорх хүснэгтэд ЗГ болон компаниудаас ОҮИТБС-ын ажлын албанд батлагдсан маягтын дагуу анхлан ирүүлсэн тайланг нэгтгэхэд үүссэн анхны зөрүү, нэгтгэлийн ажлын явцад хийгдсэн тохируулгын дэлгэрэнгүй болон шийдэгдээгүй үлдсэн зөрүүнүүдийг татварын төрөл тус бүр дээр харуулав.

| № | 5152054 | | Анхны нэгтгэл | | Анхны нэгтгэлийн зөрүү, цэвэр | Тохируулга | | Тохируулгын дараа | | Шийдэгдээгүй зөрүү, цэвэр | Тодотгол |
|---|---|---|---|---|---|---|---|---|---|---|---|
| | Үзүүлэлт | | ЗГ | Компани | | ЗГ | Компани | ЗГ | Компани | | |
| 3.2.3 | Аймаг, нийслэлд өгсөн | Мөнгөн хандив, дэмжлэг | | | - | | | - | - | - | |
| 3.2.4 | | Мөнгөн бус хандив, дэмжлэг | | | - | | | - | - | - | |
| 3.2.5 | Сум, дүүрэгт өгсөн | Мөнгөн хандив, дэмжлэг | 4,000.0 | | 4,000.0 | 500.0 | 4,500.0 | 4,500.0 | 4,500.0 | - | **3** |
| 3.2.6 | | Мөнгөн бус хандив, дэмжлэг | | | - | | | - | - | - | |
| 3.2.7 | Бусад байгууллагад өгсөн | Мөнгөн хандив, дэмжлэг | | | - | | | - | - | - | |
| 3.2.8 | | Мөнгөн бус хандив, дэмжлэг | | | - | | | - | - | - | |
| | **Нийт дүн** | | **340,863.3** | **-** | **340,863.3** | **500.0** | **341,363.3** | **341,363.3** | **341,363.3** | **-** | |

ЗГ-ын байгууллагын тайлагнасан дүн компанийн дүнгээс (+) их, (-) бага -

ЗГ-ын байгууллагын тайлагнасан дүн компанийн дүнгээс их

Компанийн тайлагнасан дүн ЗГ-ын байгууллагын тайлагнасан дүнгээс их -

**Цэвэр зөрүү**

**Б-117. “Орчлон орд” ХХК**

“Орчлон орд” ХХК нь Сэлэнгэ аймгийн Жавхлант, Баян-Өлгий аймгийн Дэлүүн, Дорноговь аймгийн Даланжаргалан, Завхан аймгийн Отгон зэрэг 8-н аймгийн 12 сумдад хайгуулын 16-н лицензтэй үйл ажиллагаа явуулж байгаа, хувийн өмчит аж ахуй нэгж байгууллага юм.

Тус компанийн оффис БЗД, Манлай баатар Дамдинсүрэнгийн гудамж, 28-7 тоотод байрлаж байна.
Компани Баянзүрх дүүргийн татварын хэлтэст бүртгэлтэй.

**Засгийн газрын хүлээн авсан орлого болон Компанийн төлсөн төлбөрүүд хоорондын зөрүү**

Хийгдсэн тохируулгууд болон шийдэгдээгүй үлдсэн зөрүүнүүдийн талаарх тайлбарыг дор харуулав.

1. **Улсын төсөвт төлсөн албан татвар, төлбөр, хураамж**
   Компани санаачлагын ажлын албанд анхны тайлангаа гаргаж өгөөгүй ба нэгтгэл тайланд тайлангаа ирүүлэхдээ тухайн дүнгүүдийг ЗГ-ын тайлагнасан дүнгээс зөрүүгүй илэрхийлж ирүүлснээр компани талд нэмж тохируулав.

2. **Ашигт малтмалын ашиглалтын болон хайгуулын тусгай зөвшөөрлийн төлбөр**
   Компани санаачлагын ажлын албанд анхны тайлангаа гаргаж өгөөгүй ба нэгтгэл тайланд дэлгэрэнгүй задаргаатайгаар тайлагнаж ирүүлсэн. Компанийн тайлагнаж ирүүлсэн дүнгээс ЗГ-ын дүн 504.2 мянган төгрөгөөр зөрүүтэй илэрхийлэгдсэн байсныг АМГ-аас ирүүлсэн дэлгэрэнгүй задаргаатай гүйлгээ тус бүрээр нь харьцуулж үзэхэд ханшийн зөрүү байсан тул тухайн дүнг ЗГ-ын дүнд үндэслэн компани талаас хасч тохируулсан болно.
3. **Төрийн байгууллагад өгсөн хандив, дэмжлэг**
   **Сум, дүүрэгт өгсөн мөнгөн хандив, дэмжлэг**
   Тус компанийн Дорноговь аймгийн Баянжаргалан суманд сумын гамшгаас хамгаалах дохиолол авахад туслалцаа үзүүлсэн 500,0 мянган төгрөгийг ЗГ тайландаа тусгаагүй байсныг компанийн ирүүлсэн мэдээлэлд үндэслэн тус суманд хандахад тухайн хандивыг авсан гэж ирүүлсэн тул ЗГ талд нэмж тохируулсан.

**Òî äðóóëãà:**
Тайлагнасан дүнгийн талаархи дэлгэрэнгүй мэдээлэл хүссэн албан бичгийг компанид 2012 оны 08 дугаар сарын 31-нд илгээж, хариуг 09 дүгээр сарын 04-нд авсан. ЗГ-ын дэлгэрэнгүй мэдээллийг холбогдох байгууллагуудаас гаргуулан авч, хандив, дэмжлэгийн талаар ЗГ-ын байгууллагуудад албан бичгийг 2012 оны 09 дүгээр сарын 26-нд хүргүүлсэн. ЗГ-ын байгууллагууд болон компани руу утсаар шаардаж холбогдох мэдээллийг авч ажилласан.

**Õóðààí ãóé òàéëáàð:**

Хоёр талаас шаардлагатай мэдээллүүдийг бүрэн хэмжээнд авч ажилласны үр дүнд энэ компанийн хувьд шийдвэрлэгдээгүй зөрүү үүсээгүй байна.

## Б-118. “Очир-Ундраа” ХХК

Доорх хүснэгтэд ЗГ болон компаниудаас ОУИТБС-ын ажлын албанд батлагдсан маягтын дагуу анхлан ирүүлсэн тайланг нэгтгэхэд үүссэн анхны зөрүү, нэгтгэлийн ажлын явцад хийгдсэн тохируулгын дэлгэрэнгүй болон шийдэгдээгүй үлдсэн зөрүүнүүдийг татварын төрөл тус бүр дээр харуулав

| № | 2659603 | Анхны нэгтгэл | | Анхны нэгтгэлийн зөрүү, цэвэр | Тохируулга | | Тохируулгын дараа | | Шийдэгдээгүй зөрүү, цэвэр | Тодотгол |
|---|---|---|---|---|---|---|---|---|---|---|
| | Үзүүлэлт | ЗГ | Компани | | ЗГ | Компани | ЗГ | Компани | | |
| **1. Улсын төсөвт төлсөн албан татвар, төлбөр, хураамж, ногдол ашиг** | | **3,092,708.90** | **-** | **3,092,708.9** | **164,147.1** | **3,254,081.6** | **3,256,856.0** | **3,254,081.6** | **2,774.5** | |
| **1.1 Татвар, хураамж** | | **3,090,879.60** | **-** | **3,090,879.6** | **164,147.1** | **3,252,252.3** | **3,255,026.7** | **3,252,252.3** | **2,774.5** | |
| 1.1.1 | Аж ахуй нэгжийн орлогын албан татвар | 465,705.40 | | 465,705.4 | | 465,705.4 | 465,705.4 | 465,705.4 | - | |
| 1.1.2 | Гаалийн албан татвар | 655,546.20 | | 655,546.2 | | 655,546.2 | 655,546.2 | 655,546.2 | - | |
| 1.1.3 | Нэмэгдсэн өртгийн албан татвар | 1,878,928.00 | | 1,878,928.0 | 164,147.1 | 2,043,075.2 | 2,043,075.10 | 2,043,075.2 | (0.0) | |
| 1.1.4 | Автобинзен, дизелийн түлшний онцгой албан татвар | 2,774.50 | | 2,774.5 | | | 2,774.5 | - | 2,774.5 | |
| 1.1.5 | Автобинзен, дизелийн түлшний албан татвар | | | - | | | - | - | - | |
| 1.1.6 | Ашигт малтмалын нөөц ашигласны төлбөр болон нэмэлт төлбөр | | | - | | | - | - | - | |
| 1.1.7 | Ашигт малтмалын ашиглалтын болон хайгуулын тусгай зөвшөөрлийн төлбөр | 3,425.50 | | 3,425.5 | | 3,425.5 | 3,425.5 | 3,425.5 | - | |
| 1.1.8 | Зарим бүтээгдэхүүний үнийн өсөлтийн албан татвар | | | - | | | - | - | - | |
| 1.1.9 | Цөмийн төхөөрөмж барих, өөрчлөх, шинэчлэх, ашиглалтаас гаргах, ашиглах тусгай зөвшөөрлийн улсын тэмдэгтийн хураамж | | | - | | | - | - | - | |
| 1.1.10 | Цөмийн бодис эзэмших, ашиглах, худалдах, импортлох,экспортлох, тээвэрлэх, хаягдлыг булах тусгай зөвшөөрлийн улсын тэмдэгтийн хураамж | | | - | | | - | - | - | |
| 1.1.11 | Цацраг идэвхт ашигт малтмал импортлох, экспортлох, тээвэрлэх, хаягдлыг булах, ашиглалтын дараа газар нөхөн сэргээх тусгай зөвшөөрлийн улсын тэмдэгтийн хураамж | | | - | | | - | - | - | |
| 1.1.12 | Цацрагийн үүсгүүрийг эзэмших, ашиглах, худалдах, угсрах, байрлуулах, түрээслэх, үйлдвэрлэх, ашиглалтаас гаргах, задлах, хадгалах, тээвэрлэх, импортлох, экспортлох, хаягдлыг булах, идэвхийг сулруулах болон түүнтэй холбогдсон бусад үйл ажиллагаа эрхлэх тусгай зөвшөөрлийн улсын тэмдэгтийн хураамж | | | - | | | - | - | - | |
| 1.1.13 | Аж ахуйн нэгжээс төлсөн ажиллагсдын нийгмийн болон эрүүл мэндийн даатгалын шимтгэл | 84,500.00 | | 84,500.0 | | 84,500.0 | 84,500.0 | 84,500.0 | - | |
| **1.2 Төлбөр** | | **8.90** | **-** | **8.9** | **-** | **8.9** | **8.9** | **8.9** | **-** | |
| 1.2.1 | Улсын төсвийн хөрөнгөөр хайгуул хийсэн | | | - | | | - | - | - | |

## Б-118. “Очир-Ундраа” ХХК

Доорх хүснэгтэд ЗГ болон компаниудаас ОУИТБС-ын ажлын албанд батлагдсан маягтын дагуу анхлан ирүүлсэн тайланг нэгтгэхэд үүссэн анхны зөрүү, нэгтгэлийн ажлын явцад хийгдсэн тохируулгын дэлгэрэнгүй болон шийдэгдээгүй үлдсэн зөрүүнүүдийг татварын төрөл тус бүр дээр харуулав

| № | 2659603 | Анхны нэгтгэл | | Анхны нэгтгэлийн зөрүү, цэвэр | Тохируулга | | Тохируулгын дараа | | Шийдэгдээгүй зөрүү, цэвэр | Тодотгол |
|---|---|---|---|---|---|---|---|---|---|---|
| | Үзүүлэлт | ЗГ | Компани | | ЗГ | Компани | ЗГ | Компани | | |
| | ордны нөхөн төбөр | | | | | | | | | |
| 1.2.2 | Гадаадын мэргэжилтэн, ажилчны ажлын байрны төлбөр | | | - | | | - | - | - | |
| 1.2.3 | Бүтээгдэхүүн хуваах гэрээнд тухайн жилд гарын үсэг зурсаны урамшуулал | | | - | | | - | - | - | |
| 1.2.4 | Бүтээгдэхүүн хуваах гэрээгээр олборлолт эхэлсэний урамшуулал | | | - | | | - | - | - | |
| 1.2.5 | Бүтээгдэхүүн хуваах гэрээгээр тухайн жилд төвлөрүүлсэн сургалтын урамшуулал | | | - | | | - | - | - | |
| 1.2.6 | Бүтээгдэхүүн хуваах гэрээнд заасан нөхцлийн дагуу төвлөрүүлсэн талбайн дэнчин | | | - | | | - | - | - | |
| 1.2.7 | Бүтээгдэхүүн хуваах гэрээнд заасан нөхцлийн дагуу төвлөрүүлсэн захиргааны үйлчилгээний шимтгэл | | | - | | | - | - | - | |
| 1.2.8 | Бүтээгдэхүүн хуваах гэрээнд заасан нөхцлийн дагуу төлөөлөгчийн газрын үйл ажиллагааг дэмжсэн төлбөр | | | - | | | - | - | - | |
| 1.2.9 | Агаарын бохирдлын төлбөр | 8.90 | | 8.9 | | 8.9 | 8.9 | 8.9 | - | |
| **1.3 Яам, төрийн захиргааны байгууллагад төлсөн үйлчилгээний хөлс, хураамж** | | **1,820.40** | **-** | **1,820.4** | **-** | **1,820.4** | **1,820.4** | **1,820.4** | **-** | |
| 1.3.1 | Гаалийн үйлчилгээний хураамж | 1,820.40 | | 1,820.4 | | 1,820.4 | 1,820.4 | 1,820.4 | - | |
| 1.3.2 | Яам, төрийн захиргааны байгууллагад төлсөн тэмдэгтийн хураамж | | | - | | | - | - | - | |
| 1.3.3 | Яам, төрийн захиргааны байгууллагад төлсөн үйлчилгээний хөлс | | | - | | | - | - | - | |
| 1.3.4 | Гадаадын ажиллах хүч, мэргэжилтний үйлчилгээний хураамж | | | - | | | - | - | - | |
| **1.4 Төрийн өмчийн ногдол ашиг** | | - | - | - | - | - | - | - | - | |
| 1.4.1 | Төрийн өмчийн ногдол ашиг | | | - | | | - | - | - | |
| **1.5 Засгийн газрын орлого ба бусад орлого** | | **-** | **-** | **-** | **-** | **-** | **-** | **-** | **-** | |
| 1.5.1 | Бүтээгдэхүүн хуваах гэрээний дагуу Засгийн газарт ногдох газрын тосны орлого | | | | | | - | - | - | |
| 1.5.2 | Үүнээс роялти | | | | | | - | - | - | |
| **1.6 Бусад** | | - | - | - | - | - | - | - | - | |
| 1.6.1 | Торгууль | | | - | | | - | - | - | |
| **2. Орон нутгийн төсөвт төлсөн албан татвар,** | | **25.90** | **-** | **25.9** | **-** | **-** | **25.9** | **-** | **25.9** | |

## Б-118. “Очир-Ундраа” ХХК

Доорх хүснэгтэд ЗГ болон компаниудаас ОУИТБС-ын ажлын албанд батлагдсан маягтын дагуу анхлан ирүүлсэн тайланг нэгтгэхэд үүссэн анхны зөрүү, нэгтгэлийн ажлын явцад хийгдсэн тохируулгын дэлгэрэнгүй болон шийдэгдээгүй үлдсэн зөрүүнүүдийг татварын төрөл тус бүр дээр харуулав

| № | 2659603 | Анхны нэгтгэл | | Анхны нэгтгэлийн зөрүү, цэвэр | Тохируулга | | Тохируулгын дараа | | Шийдэгдээгүй зөрүү, цэвэр | Тодотгол |
|---|---|---|---|---|---|---|---|---|---|---|
| | Үзүүлэлт | ЗГ | Компани | | ЗГ | Компани | ЗГ | Компани | | |
| **төлбөр, хураамж, ногдол ашиг** | | | | | | | | | | |
| **2.1 Орон нутгийн төсөвт төлсөн татвар** | | **25.90** | **-** | **25.9** | **-** | **-** | **25.9** | **-** | **25.9** | |
| 2.1.1 | Үл хөдлөх эд хөрөнгийн албан татвар | | | - | | | - | - | - | |
| 2.1.2 | Автотээврийн болон өөрөө явагч хэрэгслийн албан татвар | 25.90 | | 25.9 | | | 25.9 | - | 25.9 | |
| 2.1.3 | Бусад | | | - | | | - | - | - | |
| **2.2 Төлбөр** | | - | - | - | - | - | - | - | - | |
| 2.2.1 | Газрын төлбөр | | | - | | | - | - | - | |
| 2.2.2 | Ус, рашаан ашигласны төлбөр | | | - | | | - | - | - | |
| 2.2.3 | Ойгоос хэрэглээний мод, түлээ бэлтгэж, ашигласны төлбөр | | | - | | | - | - | - | |
| 2.2.4 | Түгээмэл тархацтай ашигт малтмалын нөөц ашигласны төлбөр | | | - | | | - | - | - | |
| 2.2.5 | Гадаадын мэргэжилтэн, ажилчны ажлын байрны төлбөр | | | - | | | - | - | - | |
| 2.2.6 | Бүтээгдэхүүн хуваах гэрээний дагуу хүлээн авсан дэмжлэг | | | | | | - | - | - | |
| 2.2.7 | Ашигт малтмалаас бусад байгалийн баялаг ашиглах зөвшөөрлийн хураамж | | | - | | | - | - | - | |
| **2.3 Нутгийн захиргааны байгууллагад төлсөн хураамж, үйлчилгээний хөлс** | | - | - | - | - | - | - | - | - | |
| 2.3.1 | Орон нутгийн төсөвт төлсөн тэмдэгтийн хураамж | | | - | | | - | - | - | |
| 2.3.2 | Нутгийн захиргааны байгууллагад төлсөн үйлчилгээний хөлс | | | - | | | - | - | - | |
| **2.4 Орон нутгийн төрийн өмчийн ногдол ашиг** | | - | - | - | - | - | - | - | - | |
| 2.4.1 | Орон нутгийн төрийн өмчийн ногдол ашиг | | | - | | | - | - | - | |
| **2.5 Бусад** | | - | - | - | - | - | - | - | - | |
| 2.5.1 | Торгууль | | | - | | | - | - | - | |
| **3. Бусад төлбөр ба зардал** | | - | - | - | - | - | - | - | - | |
| **3.1 Байгаль хамгаалах зардлын урьдчилгаа** | | - | - | - | - | - | - | - | - | |
| 3.1.1 | Байгаль хамгаалах зардлын 50 хувийг тусгай дансанд шилжүүлсэн дүн | | | - | | | - | - | - | |
| **3.2 Төрийн байгууллагад өгсөн хандив, дэмжлэг** | | - | - | - | - | - | - | - | - | |

## Б-118. “Очир-Ундраа” ХХК

Доорх хүснэгтэд ЗГ болон компаниудаас ОУИТБС-ын ажлын албанд батлагдсан маягтын дагуу анхлан ирүүлсэн тайланг нэгтгэхэд үүссэн анхны зөрүү, нэгтгэлийн ажлын явцад хийгдсэн тохируулгын дэлгэрэнгүй болон шийдэгдээгүй үлдсэн зөрүүнүүдийг татварын төрөл тус бүр дээр харуулав

| № | 2659603 Үзүүлэлт | | Анхны нэгтгэл | | Анхны нэгтгэлийн зөрүү, цэвэр | Тохируулга | | Тохируулгын дараа | | Шийдэгдээгүй зөрүү, цэвэр | Тодотгол |
|---|---|---|---|---|---|---|---|---|---|---|---|
| | | | ЗГ | Компани | | ЗГ | Компани | ЗГ | Компани | | |
| 3.2.1 | Яам, агентлагт өгсөн | Мөнгөн хандив, дэмжлэг | | | - | | | - | - | - | |
| 3.2.2 | | Мөнгөн бус хандив, дэмжлэг | | | - | | | - | - | - | |
| 3.2.3 | Аймаг, нийслэлд өгсөн | Мөнгөн хандив, дэмжлэг | | | - | | | - | - | - | |
| 3.2.4 | | Мөнгөн бус хандив, дэмжлэг | | | - | | | - | - | - | |
| 3.2.5 | Сум, дүүрэгт өгсөн | Мөнгөн хандив, дэмжлэг | | | - | | | - | - | - | |
| 3.2.6 | | Мөнгөн бус хандив, дэмжлэг | | | - | | | - | - | - | |
| 3.2.7 | Бусад байгууллагад өгсөн | Мөнгөн хандив, дэмжлэг | | | - | | | - | - | - | |
| 3.2.8 | | Мөнгөн бус хандив, дэмжлэг | | | - | | | - | - | - | |
| | **Нийт дүн** | | **3,092,734.80** | **-** | **3,092,734.8** | **164,147.1** | **3,254,081.6** | **3,256,881.9** | **3,254,081.6** | **2,800.4** | |

| | |
|---|---|
| ЗГ-ын байгууллагын тайлагнасан дүн компанийн дүнгээс (+) их, (-) бага | - |
| ЗГ-ын байгууллагын тайлагнасан дүн компанийн дүнгээс их | 2,800.4 |
| Компанийн тайлагнасан дүн ЗГ-ын байгууллагын тайлагнасан дүнгээс их | - , |
| **Цэвэр зөрүү** | **2,800.4** |

**Б-118. “Очир-Ундраа” ХХК**

“Очир Ундраа” ХХК нь Дархан-Уул аймгийн Хонгор суманд алт олборлох ашиглалтын нэг лицензтэй үйл ажиллагаа явуулж байгаа, хувийн өмчит аж ахуй нэгж байгууллага юм.

Тус компанийн оффис Баянгол дүүрэг, 2-р хороо, Үндсэн хуулийн гудамж-24, Рокмон бюлдинг, 3-р давхарт байрлаж байна.
Компани Чингэлтэй дүүргийн татварын хэлтэст бүртгэлтэй.

**Засгийн газрын хүлээн авсан орлого болон Компанийн төлсөн төлбөрүүд хоорондын зөрүү**

Хийгдсэн тохируулгууд болон шийдэгдээгүй үлдсэн зөрүүнүүдийн талаарх тайлбарыг дор харуулав.

1. **Улсын төсөвт төлсөн албан татвар, төлбөр, хураамж**
   Компани санаачлагын ажлын албанд анхны тайлангаа гаргаж өгөөгүй ба нэгтгэл тайлангийн ажлын явцад дэлгэрэнгүй мэдээллээр ЗГ-ын дүнгээс зөрүүгүй илэрхийлж, тайлагнаж ирүүлснээр компани талд нэмж тохируулсан.

2. **Нэмэгдсэн өртгийн албан татвар**
   Компани санаачлагын ажлын албанд анхны тайлангаа гаргаж өгөөгүй ба нэгтгэл тайлангийн ажлын явцад дэлгэрэнгүй тусгаж ирүүлсний дагуу компанийн дүнг тохируулсан. Харин ЗГ анхны тайланд тухайн дүнг дутуу тусгаж ирүүлсэн ба нэгтгэл тайлангийн явцад ГЕГ-аас тухайн компанийн төлсөн НӨАТ-ын дэлгэрэнгүй задаргааг ирүүлсэн ба уг мэдээлэлд үндэслэн ЗГ талд нэмж тохируулав.

3. **Автобинзен, дизелийн түлшний онцгой албан татвар**
   Анхны тайланд ЗГ тухайн дүнг тайлагнаж ирүүлсэн боловч компани тайлагнаагүйгээс анхны зөрүү үүссэн. Нэгтгэл тайлангийн ажлын явцад компани мөн л тухайн дүнг тайлагнаж ирүүлээгүй тул шийдэгдээгүй зөрүү үлдсэн болно.

4. **Агаарын бохирдлын төлбөр**
   Анхны тайланд ЗГ компанийн агаарын бохирдлын төлбөрт 8,900 төгрөг төлөгдсөн гэж тусгаж ирүүлсэн ч нэгтгэл тайлангийн явцад компани тухайн дүнг төлөөгүй гэж ирүүлсэн. Чингэлтэй дүүргийн татварын албанаас нэгтгэл тайлангийн явцад дахин ирүүлсэн дэлгэрэнгүй мэдээлэлд ч мөн дээрх дүнгүүд төлөгдсөнөөр тусгагдаж ирсэн ба тухайн дүн материаллаг бус дүн тул ЗГ-ын талд үндэслэн компани талд нэмж тохируулаа.

5. **Автотээврийн болон өөрөө явагч хэрэгслийн албан татвар**
   Анхны тайланд ЗГ-ын дүн 25.9 мянган төгрөгөөр тайлагнагдаж ирсэн ба компани тухайн дүнг тайлагнаагүй. Компани автомашингүй учраас автотээврийн болон өөрөө явагч хэрэгслийн албан татвар төлдөггүй гэж ирүүлсэн тул шийдэгдээгүй зөрүү үлдсэн болно.

**Òî äðóóëãà:**
Тайлагнасан дүнгийн талаархи дэлгэрэнгүй мэдээлэл хүссэн албан бичгийг компанид 2012 оны 08 дугаар сарын 15-нд илгээж, хариуг 08 дугаар сарын 23-нд авсан. ЗГ-ын дэлгэрэнгүй мэдээллийг холбогдох байгууллагуудаас гаргуулан авч, хандив, дэмжлэгийн талаар ЗГ-ын байгууллагуудад албан бичгийг 2012 оны 09 дүгээр сарын 26-нд хүргүүлсэн. Төр, ЗГ-ын байгууллагууд болон компани руу утсаар шаардаж холбогдох мэдээллийг авч ажилласан.

**Õóðààí ãóé òàéëáàð:**

Автобинзен, дизелийн түлшний онцгой албан татвар 2,774.5 мянган төгрөг, Автотээврийн болон өөрөө явагч хэрэгслийн албан татвар 25.9 мянган төгрөгүүдийг компани тайлагнаагүй тул шийдэгдээгүй зөрүү үүссэн.

## Б-119 “Оюу толгой” ХХК

Доорх хүснэгтэд ЗГ болон компаниудаас ОҮИТБС-ын ажлын албанд батлагдсан маягтын дагуу анхлан ирүүлсэн тайланг нэгтгэхэд үүссэн анхны зөрүү, нэгтгэлийн ажлын явцад хийгдсэн тохируулгын дэлгэрэнгүй болон шийдэгдээгүй үлдсэн зөрүүнүүдийг татварын төрөл тус бүр дээр харуулав.

| № | 2657457 | Анхны нэгтгэл | | Анхны нэгтгэлийн зөрүү, цэвэр | Тохируулга | | Тохируулгын дараа | | Шийдэг дээгүй зөрүү | Тодотгол |
|---|---|---|---|---|---|---|---|---|---|---|
| | Үзүүлэлт | ЗГ | Компани | | ЗГ | Компани | ЗГ | Компани | | |
| **1. Улсын төсөвт төлсөн албан татвар, төлбөр, хураамж, ногдол ашиг** | | **434,814,904.5** | **16,189,858.3** | **118,625,046.2** | **(58,374,236.2)** | **60,252,100.1** | **376,440,668.3** | **376,441,958.4** | **(0.0)** | |
| **1.1 Татвар, хураамж** | | **431,867,444.5** | **187,449,881.2** | **244,417,563.3** | **(184,066,221.0)** | **60,351,342.3** | **247,801,223.5** | **247,801,223.5** | **(0.0)** | |
| 1.1.1 | Аж ахуй нэгжийн орлогын албан татвар | 3,109,649.8 | 66,719.2 | 3,042,930.6 | | 3,042,930.6 | 3,109,649.8 | 3,109,649.8 | - | **1** |
| 1.1.2 | Гаалийн албан татвар | 118,968,000.0 | 60,714.5 | 118,907,285.5 | (59,350,680.8) | 59,556,604.7 | 59,617,319.2 | 59,617,319.2 | (0.0) | **2** |
| 1.1.3 | Нэмэгдсэн өртгийн албан татвар | 300,455,686.4 | 178,011,203.0 | 122,444,483.4 | (124,692,897.8) | (2,248,414.4) | 175,762,788.6 | 175,762,788.6 | 0.0 | **3** |
| 1.1.4 | Автобинзен, дизелийн түлшний онцгой албан татвар | 45,285.9 | 22,643.5 | 22,642.4 | (22,642.4) | | 22,643.5 | 22,643.5 | - | **4** |
| 1.1.5 | Автобинзен, дизелийн түлшний албан татвар | - | - | 0 | | | - | - | - | |
| 1.1.6 | Ашигт малтмалын нөөц ашигласны төлбөр болон нэмэлт төлбөр | | | - | | | - | - | - | |
| 1.1.7 | Ашигт малтмалын ашиглалтын болон хайгуулын тусгай зөвшөөрлийн төлбөр | 288,822.4 | 288,601.0 | 221.4 | | 221.4 | 288,822.4 | 288,822.4 | - | **5** |
| 1.1.8 | Зарим бүтээгдэхүүний үнийн өсөлтийн албан татвар | | | - | | | - | - | - | |
| 1.1.9 | Цөмийн төхөөрөмж барих, өөрчлөх, шинэчлэх, ашиглалтаас гаргах, ашиглах тусгай зөвшөөрлийн улсын тэмдэгтийн хураамж | | | - | | | - | - | - | |
| 1.1.10 | Цөмийн бодис эзэмших, ашиглах, худалдах, импортлох,экспортлох, тээвэрлэх, хаягдлыг булах тусгай зөвшөөрлийн улсын тэмдэгтийн хураамж | | | - | | | - | - | - | |
| 1.1.11 | Цацраг идэвхт ашигт малтмал импортлох, экспортлох, тээвэрлэх, хаягдлыг булах, ашиглалтын дараа газар нөхөн сэргээх тусгай зөвшөөрлийн улсын тэмдэгтийн хураамж | | | - | | | - | - | - | |
| 1.1.12 | Цацрагийн үүсгүүрийг эзэмших, ашиглах, худалдах, угсрах, байрлуулах, түрээслэх, үйлдвэрлэх, ашиглалтаас гаргах, задлах, хадгалах, тээвэрлэх, импортлох, экспортлох, идэвхийг сулруулах болон түүнтэй холбогдсон бусад үйл ажиллагаа эрхлэх тусгай зөвшөөрлийн улсын тэмдэгтийн хураамж | | | - | | | - | - | - | |
| 1.1.13 | Аж ахуйн нэгжээс төлсөн ажиллагсдын нийгмийн болон эрүүл мэндийн даатгалын шимтгэл | 9,000,000.0 | 9,000,000.0 | - | | | 9,000,000.0 | 9,000,000.0 | - | |
| **1.2 Төлбөр** | | **2,652,311.8** | **2,738,615.9** | **(86,304.1)** | **1,391.3** | **(84,912.8)** | **2,653,703.1** | **2,653,703.1** | **-** | |
| 1.2.1 | Улсын төсвийн хөрөнгөөр хайгуул хийсэн ордны нөхөн төбөр | | | - | | | - | - | - | |

## Б-119 “Оюу толгой” ХХК

Доорх хүснэгтэд ЗГ болон компаниудаас ОУИТБС-ын ажлын албанд батлагдсан маягтын дагуу анхлан ирүүлсэн тайланг нэгтгэхэд үүссэн анхны зөрүү, нэгтгэлийн ажлын явцад хийгдсэн тохируулгын дэлгэрэнгүй болон шийдэгдээгүй үлдсэн зөрүүнүүдийг татварын төрөл тус бүр дээр харуулав.

| № | 2657457 | Анхны нэгтгэл | | Анхны нэгтгэлийн зөрүү, цэвэр | Тохируулга | | Тохируулгын дараа | | Шийдэг дээгүй зөрүү | Тодотгол |
|---|---|---|---|---|---|---|---|---|---|---|
| | Үзүүлэлт | ЗГ | Компани | | ЗГ | Компани | ЗГ | Компани | | |
| 1.2.2 | Гадаадын мэргэжилтэн, ажилчны ажлын байрны төлбөр | 2,652,311.8 | 2,737,226.4 | (84,914.6) | | (84,914.6) | 2,652,311.8 | 2,652,311.8 | - | **6** |
| 1.2.3 | Бүтээгдэхүүн хуваах гэрээнд тухайн жилд гарын үсэг зурсаны урамшуулал | | | - | | | - | - | - | |
| 1.2.4 | Бүтээгдэхүүн хуваах гэрээгээр олборлолт эхэлсэний урамшуулал | | | - | | | - | - | - | |
| 1.2.5 | Бүтээгдэхүүн хуваах гэрээгээр тухайн жилд төвлөрүүлсэн сургалтын урамшуулал | | | - | | | - | - | - | |
| 1.2.6 | Бүтээгдэхүүн хуваах гэрээнд заасан нөхцлийн дагуу төвлөрүүлсэн талбайн дэнчин | | | | | | - | - | - | |
| 1.2.7 | Бүтээгдэхүүн хуваах гэрээнд заасан нөхцлийн дагуу төвлөрүүлсэн захиргааны үйлчилгээний шимтгэл | | | - | | | - | - | - | |
| 1.2.8 | Бүтээгдэхүүн хуваах гэрээнд заасан нөхцлийн дагуу төлөөлөгчийн газрын үйл ажиллагааг дэмжсэн төлбөр | | | - | | | - | - | - | |
| 1.2.9 | Агаарын бохирдлын төлбөр | | 1,389.5 | (1,389.5) | 1,391.3 | 1.8 | 1,391.3 | 1,391.3 | - | **7** |
| **1.3 Яам, төрийн захиргааны байгууллагад төлсөн үйлчилгээний хөлс, хураамж** | | **295,148.2** | **632,361.2** | **(337,213.0)** | **375,733.6** | **38,520.6** | **670,881.8** | **670,881.8** | **(0.0)** | |
| 1.3.1 | Гаалийн үйлчилгээний хураамж | 262,356.8 | 140,386.5 | 121,970.3 | (129,876.0) | (7,905.7) | 132,480.8 | 132,480.8 | - | **8** |
| 1.3.2 | Яам, төрийн захиргааны байгууллагад төлсөн тэмдэгтийн хураамж | | | - | 28,850.0 | 8,850.0 | 28,850.0 | 28,850.0 | - | **9** |
| 1.3.3 | Яам, төрийн захиргааны байгууллагад төлсөн үйлчилгээний хөлс | 2,646.4 | 152,453.4 | (149,807.0) | 143,187.3 | (6,619.7) | 145,833.7 | 145,833.7 | - | **10** |
| 1.3.4 | Гадаадын ажиллах хүч, мэргэжилтний үйлчилгээний хураамж | 30,145.0 | 339,521.3 | (309,376.3) | 333,572.3 | 24,196.0 | 363,717.3 | 363,717.3 | - | **11** |
| **1.4 Төрийн өмчийн ногдол ашиг** | | **-** | **-** | **-** | **-** | **-** | **-** | **-** | **-** | |
| 1.4.1 | Төрийн өмчийн ногдол ашиг | | | - | | | - | - | - | |
| **1.5 Засгийн газрын орлого ба бусад орлого** | | **-** | **-** | **-** | **125,345,000.0** | **125,345,000.0** | **125,345,000.0** | **125,345,000.0** | **-** | |
| 1.5.1 | Бүтээгдэхүүн хуваах гэрээний дагуу Засгийн газарт ногдох газрын тосны орлого | | | - | | | - | - | - | |
| 1.5.2 | Үүнээс роялти | | | - | 125,345,000.0 | 125,345,000.0 | 125,345,000.0 | 125,345,000.0 | - | **12** |
| **1.6 Бусад** | | **-** | **125,369,000.0** | **(125,369,000.0)** | **-** | **(125,369,000.0)** | **-** | **-** | **-** | |
| 1.6.1 | Торгууль | | 125,369,000.0 | (125,369,000.0) | | (125,369,000.0) | - | - | - | **12** |
| **2. Орон нутгийн төсөвт төлсөн албан татвар, төлбөр, хураамж, ногдол ашиг** | | **2,990,970.6** | **15,165,425.5** | **(12,174,454.9)** | **6,345,806.5** | **(5,828,648.4)** | **9,336,777.1** | **9,336,777.1** | **-** | |
| **2.1 Орон нутгийн төсөвт төлсөн татвар** | | **143,991.5** | **5,975,571.6** | **(5,831,580.1)** | **-** | **(5,831,580.1)** | **143,991.5** | **143,991.5** | **-** | |
| 2.1.1 | Үл хөдлөх эд хөрөнгийн албан татвар | 117,052.1 | 117,052.0 | 0.1 | | 0.1 | 117,052.1 | 117,052.1 | | **13** |

## Б-119 “Оюу толгой” ХХК

Доорх хүснэгтэд ЗГ болон компаниудаас ОҮИТБС-ын ажлын албанд батлагдсан маягтын дагуу анхлан ирүүлсэн тайланг нэгтгэхэд үүссэн анхны зөрүү, нэгтгэлийн ажлын явцад хийгдсэн тохируулгын дэлгэрэнгүй болон шийдэгдээгүй үлдсэн зөрүүнүүдийг татварын төрөл тус бүр дээр харуулав.

| № | 2657457 | | Анхны нэгтгэл | | Анхны нэгтгэлийн зөрүү, цэвэр | Тохируулга | | Тохируулгын дараа | | Шийдэг дээгүй зөрүү | Тодотгол |
|---|---|---|---|---|---|---|---|---|---|---|---|
| | Үзүүлэлт | | ЗГ | Компани | | ЗГ | Компани | ЗГ | Компани | | |
| | | | | | | | | | | - | |
| 2.1.2 | Автотээврийн болон өөрөө явагч хэрэгслийн албан татвар | | 26,939.4 | 26,939.7 | (0.3) | | (0.3) | 26,939.4 | 26,939.4 | - | **14** |
| 2.1.3 | Бусад | | | 5,831,579.9 | (5,831,579.9) | | (5,831,579.9) | - | - | - | **15** |
| **2.2 Төлбөр** | | | **2,846,979.1** | **9,183,379.4** | **(6,336,400.3)** | **6,339,332.0** | **2,931.7** | **9,186,311.1** | **9,186,311.1** | **-** | |
| 2.2.1 | Газрын төлбөр | | 1,417,840.1 | 1,414,907.6 | 2,932.5 | | 2,932.5 | 1,417,840.1 | 1,417,840.1 | - | **16** |
| 2.2.2 | Ус, рашаан ашигласны төлбөр | | 22,506.4 | 22,507.2 | (0.8) | | (0.8) | 22,506.4 | 22,506.4 | - | **17** |
| 2.2.3 | Ойгоос хэрэглээний мод, түлээ бэлтгэж, ашигласны төлбөр | | | | - | | | - | - | - | |
| 2.2.4 | Түгээмэл тархацтай ашигт малтмалын нөөц ашигласны төлбөр | | 1,406,632.6 | 1,406,632.6 | - | | | 1,406,632.6 | 1,406,632.6 | - | |
| 2.2.5 | Гадаадын мэргэжилтэн, ажилчны ажлын байрны төлбөр | | | 6,339,332.0 | (6,339,332.0) | 6,339,332.0 | | 6,339,332.0 | 6,339,332.0 | - | **18** |
| 2.2.6 | Бүтээгдэхүүн хуваах гэрээний дагуу хүлээн авсан дэмжлэг | | | | - | | | - | - | - | |
| 2.2.7 | Ашигт малтмалаас бусад байгалийн баялаг ашиглах зөвшөөрлийн хураамж | | | | - | | | - | - | - | |
| **2.3 Нутгийн захиргааны байгууллагад төлсөн хураамж, үйлчилгээний хөлс** | | | **-** | **6,474.5** | **(6,474.5)** | **6,474.5** | **-** | **6,474.5** | **6,474.5** | **-** | |
| 2.3.1 | Орон нутгийн төсөвт төлсөн тэмдэгтийн хураамж | | | 6,474.5 | (6,474.5) | 6,474.5 | | 6,474.5 | 6,474.5 | - | **19** |
| 2.3.2 | Нутгийн захиргааны байгууллагад төлсөн үйлчилгээний хөлс | | | | - | | | - | - | - | |
| **2.4 Орон нутгийн төрийн өмчийн ногдол ашиг** | | | **-** | **-** | **-** | **-** | **-** | **-** | **-** | **-** | |
| 2.4.1 | Орон нутгийн төрийн өмчийн ногдол ашиг | | | | - | | | - | - | - | |
| **2.5 Бусад** | | | **-** | **-** | **-** | **-** | **-** | **-** | **-** | **-** | |
| 2.5.1 | Торгууль | | | | - | | | - | - | - | |
| **3. Бусад төлбөр ба зардал** | | | **951,975.3** | **11,491,227.7** | **(10,539,252.4)** | **11,598,203.1** | **1,061,651.2** | **12,550,178.4** | **12,552,878.9** | **(2,700.5)** | |
| **3.1 Байгаль хамгаалах зардлын урьдчилгаа** | | | **187,720.0** | **193,445.0** | **(5,725.0)** | **5,725.0** | **-** | **193,445.0** | **193,445.0** | **-** | |
| 3.1.1 | Байгаль хамгаалах зардлын 50 хувийг тусгай дансанд шилжүүлсэн дүн | | 187,720.0 | 193,445.0 | (5,725.0) | 5,725.0 | | 193,445.0 | 193,445.0 | - | **20** |
| **3.2 Төрийн байгууллагад өгсөн хандив, дэмжлэг** | | | **764,255.3** | **11,297,782.7** | **(10,533,527.4)** | **11,590,478.1** | **1,059,651.2** | **12,354,733.4** | **12,357,433.9** | **(2,700.5)** | |
| 3.2.1 | Яам, агентлагт өгсөн | Мөнгөн хандив, дэмжлэг | | 8,939,883.2 | (8,939,883.2) | 9,983,143.1 | 1,043,259.9 | 9,983,143.1 | 9,983,143.1 | - | **21** |
| 3.2.2 | | Мөнгөн бус хандив, дэмжлэг | | 194,362.9 | (194,362.9) | 213,799.2 | 19,436.3 | 213,799.2 | 213,799.2 | - | **21** |

## Б-119 “Оюу толгой” ХХК

Доорх хүснэгтэд ЗГ болон компаниудаас ОҮИТБС-ын ажлын албанд батлагдсан маягтын дагуу анхлан ирүүлсэн тайланг нэгтгэхэд үүссэн анхны зөрүү, нэгтгэлийн ажлын явцад хийгдсэн тохируулгын дэлгэрэнгүй болон шийдэгдээгүй үлдсэн зөрүүнүүдийг татварын төрөл тус бүр дээр харуулав.

| № | 2657457 | | Анхны нэгтгэл | | Анхны нэгтгэлийн зөрүү, цэвэр | Тохируулга | | Тохируулгын дараа | | Шийдэг дээгүй зөрүү | Тодотгол |
|---|---|---|---|---|---|---|---|---|---|---|---|
| | Үзүүлэлт | | ЗГ | Компани | | ЗГ | Компани | ЗГ | Компани | | |
| 3.2.3 | Аймаг, нийслэлд өгсөн | Мөнгөн хандив, дэмжлэг | - | 665,978.2 | (665,978.2) | 663,277.7 | | 663277.72 | 665,978.2 | (2,700.5) | **21** |
| 3.2.4 | | Мөнгөн бус хандив, дэмжлэг | | 144,280.0 | (144,280.0) | 143,460.0 | (820.0) | 143,460.0 | 143,460.0 | - | **21** |
| 3.2.5 | Сум, дүүрэгт өгсөн | Мөнгөн хандив, дэмжлэг | 764,255.3 | 140,907.1 | 23,348.2 | (623,348.2) | | 140,907.1 | 140,907.1 | | **21** |
| 3.2.6 | | Мөнгөн бус хандив, дэмжлэг | | 857,633.3 | (857,633.3) | 857,408.3 | (225.0) | 857,408.3 | 857,408.3 | - | **21** |
| 3.2.7 | Бусад байгууллагад өгсөн | Мөнгөн хандив, дэмжлэг | | 3,000.0 | (3,000.0) | 1,000.0 | (2000,0) | 1,000.0 | 1,000.0 | - | **21** |
| 3.2.8 | | Мөнгөн бус хандив, дэмжлэг | | 351,738.0 | (351,738.0) | 351,738.0 | | 351,738.0 | 351,738.0 | - | **21** |
| | **Нийт дүн** | | **438,757,850.4** | **342,846,511.5** | **95,911,338.9** | **(40,402,086.6)** | **55,511,952.9** | **398,355,763.8** | **398,358,464.4** | **(2,700.5)** | |

ЗГ-ын байгууллагын тайлагнасан дүн компанийн дүнгээс (+) их, (-) бага -

ЗГ-ын байгууллагын тайлагнасан дүн компанийн дүнгээс их -

Компанийн тайлагнасан дүн ЗГ-ын байгууллагын тайлагнасан дүнгээс их 2,700.5 ,

**Цэвэр зөрүү** **2,700.5**

**Б-119 “Оюу толгой” ХХК**

“Оюу толгой” ХХК нь Өмнөговь аймгийн Ханбогд суманд алт, зэс олборлох ашиглалтын гурав, Дорноговь аймгийн Мандах суманд хайгуулын нэг лицензтэй үйл ажиллагаа явуулж байгаа, хувийн өмчит аж ахуй нэгж байгууллага юм.

Тус компанийн оффис СБД, Чингэсийн өргөн чөлөө-15, Моннис цамхагт байрлаж байна.
Компани ҮТЕГ, Өмнөговь аймгийн татварын хэлтэст бүртгэлтэй.

**Засгийн газрын хүлээн авсан орлого болон Компанийн төлсөн төлбөрүүд хоорондын зөрүү**

Хийгдсэн тохируулгууд болон шийдэгдээгүй үлдсэн зөрүүнүүдийн талаарх тайлбарыг дор харуулав.

1. **Аж ахуй нэгжийн орлогын албан татвар**
   Анхны тайланд ЗГ, компани аль аль нь тайлагнасан ч компани уг татварыг дутуу тайлагнаснаас томоохон зөрүү үүссэн. Нэгтгэл тайлангийн ажлын явцад компани дэлгэрэнгүй мэдээллээ ирүүлсэн нь ЗГ-ын дүнтэй тохирсон тул компанийн дүн дээр нэмж тохируулсан.

2. **Гаалийн албан татвар**
   Анхны тайланд компанийн гаалийн албан татварыг ЗГ илүү, компани дутуу тайлагнаж ирүүлсэн байсан. Нэгтгэл тайлангийн ажлын явцад ГЕГ-аас дэлгэрэнгүй задаргаа мэдээлэл ирүүлсэн тул, тухайн мэдээлэлд үндэслэн ЗГ-ын дүнгээс хасч тохируулсан. Компани анхны тайланд тусгасан дүнгээ нэмж тайлагнаж ирүүлснээр компанийн дүнг нэмж тохируулсан.

3. **Нэмэгдсэн өртгийн албан татвар**
   Анхны тайланд компани төлсөн НӨАТ-ыг ЗГ илүү, компани дутуу тайлагнаж ирүүлсэн байсан. Нэгтгэл тайлангийн ажлын явцад компани дэлгэрэнгүй мэдээллээр анхны тайланд тусгасан дүнгээ нэмж тайлагнаж ирүүлснээр компанийн дүн дээр нэмж тохируулсан. ГЕГ-аас дэлгэрэнгүй задаргаагаар ирүүлсэн мэдээлэлд үндэслэн ЗГ-ын дүнгээс хасч тохируулсан.

4. **Автобинзен, дизелийн түлшний онцгой албан татвар**
   Анхны тайланд ЗГ, компани аль аль нь тайлагнасан байсан ч ЗГ илүү дүнгээр тайлагнаснаас анхны зөрүү үүссэн. Нэгтгэл тайлангийн ажлын явцад ГЕГ-аас ирүүлсэн мэдээлэлд үндэслэн ЗГ-ын дүнгээс хасч тохируулсан.

5. **Ашигт малтмалын ашиглалтын болон хайгуулын тусгай зөвшөөрлийн төлбөр**
   Анхны тайланд ЗГ, компани аль аль нь тайлагнасан байсан ч 221.4 мянган төгрөгийн зөрүү үүссэн ба энэ нь ханшийн зөрүү байсан тул ЗГ-ын дүнд үндэслэн компани талд нэмж тохируулсан.

6. **Гадаадын мэргэжилтэн, ажилчны ажлын байрны төлбөр**
   Анхны тайланд ЗГ, компани аль аль нь тайлагнасан ч компани илүү дүнгээр тайлагнаснаас анхны зөрүү үүссэн. Нэгтгэл тайлангийн ажлын явцад компани дэлгэрэнгүй мэдээлэлд тусган өмнөх дүнгээ бууруулж тайлагнаснаар компанийн дүнгээс хасч тохируулсан.

7. **Агаарын бохирдлын төлбөр**
   Анхны тайланд компани тайлагнасан ч ЗГ тайлагнаагүйгээс анхны зөрүү үүссэн. Нэгтгэл тайлангийн ажлын явцад ТЕГ-аас ирүүлсэн мэдээлэлд үндэслэн ЗГ-ын дүнг нэмж тохируулсан. ТЕГ-аас ирүүлсэн дүн компанийн тайлагнасан дүнгээс 1,800 төгрөгөөр зөрүүтэй байсныг материаллаг бус дүн гэж үзэн компани талд нэмж тохируулсан.

8. **Гаалийн үйлчилгээний хураамж**
   Анхны тайланд ЗГ болон компани аль аль нь тухайн дүнг илүү тайлагнаж ирүүлсэн ба нэгтгэл тайлангийн ажлын явцад компанийн ирүүлсэн дэлгэрэнгүй мэдээлэлд үндэслэн компанийн дүнг, ГЕГ-аас ирүүлсэн дэлгэрэнгүй мэдээлэлд үндэслэн ЗГ-ын дүнг тус тус тохируулсан болно.

9. **Яам, төрийн захиргааны байгууллагад төлсөн тэмдэгтийн хураамж**
   Анхны тайланд ЗГ болон компани аль аль нь тухайн дүнг тайлагнаж ирүүлээгүй ба нэгтгэл тайлангийн ажлын явцад ЭХЗХ-оос Оюу толгой ХХК-ийн төлсөн тэмдэгтийн хураамжийн мэдээлэл ирснээр ЗГ-ын дүнг, компанийн ирүүлсэн дэлгэрэнгүй мэдээлэлд үндэслэн компанийн дүнг тус тус тохируулсан болно.

10. **Яам, төрийн захиргааны байгууллагад төлсөн үйлчилгээний хөлс**
    Анхны тайланд ЗГ дутуу дүнгээр тайлагнаж ирүүлснээс томоохон зөрүү үүсч байсан ба компанийн нэгтгэл тайлангийн ажлын явцад ирүүлсэн дэлгэрэнгүй мэдээлэлд үндэслэн холбогдох ЗГ-ын байгууллагуудад албан тоот хүргүүлэн тухайн дүнгүүдийг баталгаажуулсны дагуу ЗГ-ын дүнг нэмж тохируулсан. Компанийн ирүүлсэн дүнд УСУГ болон ОБА-нд төлсөн дүнг тайлагнаж ирүүлсэн байсан ба тухайн дүнгүүдийг компанийн үйл ажиллагааны зардлын төлбөр гэж үзэн компанийн дүнгээс хасч тохируулсан.

11. **Гадаадын ажиллах хүч, мэргэжилтний үйлчилгээний хураамж**
Анхны тайланд компани болон ЗГ аль аль нь тухайн дүнг дутуу тайлагнаж ирүүлсэн ба нэгтгэл тайлангийн явцад компани дэлгэрэнгүй мэдээлэлд тусгаж ирүүлсний дагуу компанийн дүнг нэмж тохируулсан. Компаниас ирүүлсэн мэдээлэлд үндэслэн ГИХАЭГ, ХХҮГ-т албан бичиг илгээж компанийн тайлагнасан дүнг баталгаажуулсны дагуу ЗГ-ын дүнг нэмж тохируулсан.

12. **Засгийн газрын орлого ба бусад орлого**
**Үүнээс роялти**
Анхны тайланд компани ЗГ аль аль нь тайлагнаагүй. Нэгтгэл тайлангийн ажлын явцад компани Сангийн яамны Төрийн сан-д хөрөнгө оруулалтын гэрээний урьдчилгаа төлбөрт 100 сая ам.доллар төлсөн гэж тайлагнаж ирүүлсэн. Компанийн ирүүлсэн мэдээллийг баталгаажуулахаар СЯ-нд 2/53 тоот албан бичиг хүргүүлсэн ба СЯ-ны Төрийн сангийн дансанд орсон нь үнэн гэж хариу ирсний дагуу ЗГ-ын дүнг нэмж тохируулсан. ЗГ-ын дүн компанийн тайлагнасан дүнгээс 24,000 төгрөгөөр бага байсан нь ханшийн зөрүү тул ЗГ-ын дүнд үндэслэн компани талаас хасч тохируулсан. Мөн нэгтгэл тайланд тухайн дүнг тайлагнах ангилал байхгүй тул компани тухайн дүнг Төрийн өмчийн ногдол ашгийн **Бусад** хэсэгт тайлагнаж ирүүлснийг хасч, ЗГ-ын орлого хэсгийн **үүнээс роялти** хэсэгт нэмж тохируулсан.

13. **Үл хөдлөх эд хөрөнгийн албан татвар**
Анхны тайланд ЗГ болон компани аль аль нь тусгаж ирүүлсэн ба 100 төгрөгийн буюу оронгийн нарийвчлалын зөрүү гарсныг материаллаг бус гэж үзэн ЗГ-ын дүнд үндэслэн компани талд нэмж тохируулсан.

14. Анхны тайланд ЗГ болон компани аль аль нь тусгаж ирүүлсэн ба 300 төгрөгийн буюу оронгийн нарийвчлалын зөрүү гарсныг материаллаг бус гэж үзэн ЗГ-ын дүнд үндэслэн компани талаас хасч тохируулсан.

15. **Бусад**
Анхны тайланд зөвхөн компани тайлагнаж ирүүлсэн байсан ба компани уг ангилалд ХХОАТ-т төлсөн татварын зардлыг тайлагнаж ирүүлсэн. Энэ нь манай нэгтгэл тайланд хамаарах мөнгөн урсгал биш тул компанийн дүнгээс хасч тохируулсан.

16. **Газрын төлбөр**
Анхны тайланд ЗГ, компани аль аль нь тусгаж ирүүлсэн байсан ба компани дутуу дүнгээр тайлагнаж ирүүлсэн байсныг нэгтгэл тайлангийн явцад компанийн ирүүлсэн мэдээлэлд үндэслэн тохируулсан.

17. **Ус, рашаан ашигласны төлбөр**
Анхны тайланд ЗГ болон компани аль аль нь тухайн төлбөрийг тайлагнаж ирүүлсэн байсан ба 800 төгрөгийн зөрүү гарсан нь материаллаг бус дүн учир ЗГ-ын дүнд үндэслэн компани талаас хасч тохируулсан.

18. **Гадаадын мэргэжилтэн, ажилчны ажлын байрны төлбөр**
Анхны тайланд зөвхөн компани тайлагнаж ирүүлсэн байсан ба нэгтгэл тайлангийн явцад тухайн төлбөр төлсөн дэлгэрэнгүй мэдээллийг ирүүлсний дагуу Өмнөговь аймгийн Ханбогд сумын Төрийн сангаас тухайн дүнг баталгаажуулж авснаар ЗГ талд нэмж тохируулсан.

19. **Орон нутгийн төсөвт төлсөн тэмдэгтийн хураамж**
Анхны тайланд компанийн Өмнөговь аймгийн Ханбогд суманд төлсөн тэмдэгтийн хураамжийг тайлагнаж ирүүлээгүй байсан ба нэгтгэл тайлангийн явцад компанийн ирүүлсэн дэлгэрэнгүй мэдээлэлд үндэслэн тус суманд тухайн дүнг баталгаажуулах хүсэлтийг албан тоотоор хүргүүлснээр Ханбогд сумын Төрийн сан баталгаажуулж өгсний дагуу ЗГ талд нэмж тохируулсан.

20. **Байгаль хамгаалах зардлын 50 хувийг тусгай дансанд шилжүүлсэн дүн**
Анхны тайланд компани болон ЗГ аль аль нь тайлагнаж ирүүлсэн ч ЗГ талд зөвхөн БОНХЯ-нд төлсөн БОНССангийн төлбөр тусгагдсан байсан ба нэгтгэл тайланд компани тухайн төлбөрийн дэлгэрэнгүй мэдээллийг ирүүлснээр Өмнөговь аймгийн Ханбогд суманд албан тоотоор хүргүүлж, дээрх төлбөр орсон тухай хариу ирүүлсний дагуу ЗГ талд нэмж тохируулсан.

21. **Төрийн байгууллагад өгсөн хандив, дэмжлэг**
**Яам, агентлагт өгсөн мөнгөн хандив, дэмжлэг**
Анхны тайланд компани тайлагнаж ирүүлсэн ч ЗГ тайлагнаагүйгээс томоохон зөрүү үүсч байсан ба компани энэ ангилалд ГИХАЭГ-т, МБСТ-д, ХХҮГ-т өгсөн хандивуудыг тусгаж ирүүлсэн болно. Компанийн нэгтгэл тайланд ирүүлсэн дэлгэрэнгүй задаргааны дагуу дээрх 3-н газруудад хандивыг баталгаажуулж ирүүлэх тухай албан тоот хүргүүлсний дагуу хариуг тус тус ирүүлснээр ЗГ талд тохируулсан ба компани МБСТ-д мэргэжлийн боловсролыг санхүүжүүлэх төсөлд өгсөн хандивыг дутуу тусгаж ирүүлсэн байсныг нэгтгэл тайлангийн явцад ирүүлснээр компани талд нэмж тохируулсан.

**Яам, агентлагт өгсөн мөнгөн бус хандив, дэмжлэг**

Анхны тайланд ЗГ тайлагнаагүй, компани тайлагнасан байсан ба компани МХЕГ-т машин хандиваар өгснөө энэ ангилалд тайлагнаж ирүүлсэн байсан. Компанийн ирүүлсэн мэдээлэлд үндэслэн МХЕГ-т албан тоотоор тухайн хандивыг баталгаажуулж өгөх хүсэлтийг илгээсний дагуу МХЕГ-аас тухайн хандивыг хүлээж авсан нь үнэн гэсэн албан бичиг хүргүүлсний дагуу ЗГ-ын дүнг тохируулсан. Компани тухайн хандивыг НӨАТ-гүй дүнгээр тайлагнаж ирүүлсэн ба МХЕГ-ын бүртгэлд тухайн хандивыг НӨАТ-тай дүнгээр нь орлогод авсан тул ЗГ-ын дүнд үндэслэн зөрүүг компани талд нэмж тохируулсан.

**Аймаг, нийслэлд өгсөн мөнгөн хандив, дэмжлэг**
Анхны тайланд ЗГ тайлагнаж ирүүлээгүй ба компани Өмнөговь аймгийн Даланзадгад сумын ЗГ-ын байгууллагуудад өгсөн мөнгөн хандив, дэмжлэгүүдийг энэ ангилалд тайлагнаж ирүүлсэн. Компанийн нэгтгэл тайланд ирүүлсэн дэлгэрэнгүй задаргаанд үндэслэн тус аймгийн ЗДТГ-т тухайн хандивыг баталгаажуулж ирүүлэх тухай албан тоот хүргүүлсний дагуу хариу ирүүлсэн ба компанийн тайлагнасан хэд хэдэн дүн тус аймгаас баталгаажиж ирээгүй учир шийдвэрлэгдээгүй зөрүү үүссэн.

**Аймаг, нийслэлд өгсөн мөнгөн бус хандив, дэмжлэг**
Анхны тайланд ЗГ тайлагнаж ирүүлээгүй ба компани Өмнөговь аймгийн сумдын ЗГ-ын байгууллагуудад өгсөн мөнгөн бус хандив, дэмжлэгүүдийг энэ ангилалд тайлагнаж ирүүлсэн. Компанийн нэгтгэл тайланд ирүүлсэн дэлгэрэнгүй задаргаанд үндэслэн Өмнөговь аймгийн сумдын ЗДТГ-т тухайн хандивыг баталгаажуулж ирүүлэх тухай албан тоот хүргүүлсний дагуу хариу ирүүлснээр ЗГ-ын дүнг нэмж тохируулсан.

**Сум, дүүрэгт өгсөн мөнгөн хандив, дэмжлэг**
Анхны тайланд ЗГ, компани аль аль нь тайлагнасан ба ЗГ-ын дүнд тухайн компанитай холбоотой хандивуудын анхны мэдээллүүдийг бүгдийг нь энэ ангилалд тусгаж ирүүлсэн байснаас тухайн ангилалд хамаарахгүй хандивуудыг ЗГ-ын дүнгээс хасч хамаарах ангиллууд дээр нь нэмж тохируулсан болно. Дахин зөрүү гарсан хандивуудыг компанийн ирүүлсэн дэлгэрэнгүй мэдээллийн дагуу Өмнөговь аймгаас баталгаажуулж авснаар ЗГ-ын дүнд нэмж тохируулсан.

**Сум, дүүрэгт өгсөн мөнгөн бус хандив, дэмжлэг**
Анхны тайланд ЗГ тайлагнаж ирүүлээгүй ба компани Өмнөговь аймгийн сумдад өгсөн мөнгөн бус хандив, дэмжлэгүүдийг энэ ангилалд тайлагнаж ирүүлсэн. Компанийн нэгтгэл тайлангийн ажпын явцад ирүүлсэн дэлгэрэнгүй мэдээлэлд үндэслэн тус аймгийн ЗДТГ-т тухайн хандивыг баталгаажуулж ирүүлэх тухай албан тоот хүргүүлсний дагуу хариу ирүүлснээр ЗГ-ын дүнг тохируулсан бол Өмнөговь аймгийн Сэврэй сумаас компанийн тайлагнасан 225.0 мянган төгрөг хувь хүнд өгсөн хандив гэж ирүүлсэн тул компанийн дүнгээс хасч тохируулсан.

**Бусад байгууллагад өгсөн мөнгөн хандив, дэмжлэг**
Анхны тайланд ЗГ тайлагнаж ирүүлээгүй, компани тайлагнаж ирүүлсэн. Нэгтгэл тайлангийн ажлын явцад комланийн ирүүлсэн дэлгэрэнгүй мэдээлэлд үндэслэн ЗЦГ-т өгсөн мөнгөн хандивыг баталгаажуулан авч ЗГ-ын дүнд тохируулсан. Компанийн тайлагнаж ирүүлснээр Уул уурхайн Үндэсний ассиоцаци, Уул уурхайн аюулгүй ажиллагааны хүрээлэн зэрэг ТББ-уудад өгсөн хандивуудыг компанийн дүнгээс хасч тохируулсан.

**Бусад байгууллагад өгсөн мөнгөн бус хандив, дэмжлэг**
Анхны тайланд ЗГ тайлагнаж ирүүлээгүй ба компани энэ ангилалд Говьсүмбэр аймгийн Чойр дахь МСҮТ-д оюутны дотуур байр барих зориулалттай хуучин байшин худалдаж авч өгснөө тайлагнасан байна. МСҮТ-ийн нягтлан бодох бүртгэлд тухайн барилгыг орлогод авсан, хүлээж авах үеийн бүртгэл байхгүй байна. Тиймээс Говьсүмбэр аймгийн татварын алба, Оюу толгой ХХК, үл хөдлөх хөрөнгө борлуулагч этгээдийн хооронд хийгдсэн гурвалсан гэрээ болон МСҮТ-ийн хариуцлагатай ажилтны тайлбар зэрэгт үндэслэн ЗГ-ын дүнг тохируулсан.

**Òî äðóóëãà:**
Тайлагнасан дүнгийн талаархи дэлгэрэнгүй мэдээлэл хүссэн албан бичгийг компанид 2012 оны 08 дугаар сарын 14-нд илгээж, хариуг 09 дүгээр сарын 18-нд авсан. ЗГ-ын дэлгэрэнгүй мэдээллийг холбогдох байгууллагуудаас гаргуулан авч, хандив, дэмжлэгийн талаар ЗГ-ын байгууллагуудад албан бичгийг 2012 оны 09 дүгээр сарын 26-нд хүргүүлсэн. ЗГ-ын байгууллагууд болон компани руу утсаар шаардаж холбогдох мэдээллийг авч ажилласан.

**Õóðàíãóé òàéëáàð:**
Өмнөговь аймгийн ЗДТГ-т тухайн компанийн ирүүлсэн мэдээллийн дагуу хандивуудыг баталгаажуулж ирүүлэх тухай албан тоот хүргүүлсний дагуу хариу ирүүлсэн ба компанийн тайлагнасан хэд хэдэн дүн тус аймгаас баталгаажиж ирээгүй учир шийдвэрлэгдээгүй зөрүү үүссэн.

## Б-120. “Оюут улаан” ХХК

Доорх хүснэгтэд ЗГ болон компаниудаас ОҮИТБС-ын ажлын албанд батлагдсан маягтын дагуу анхлан ирүүлсэн тайланг нэгтгэхэд үүссэн анхны зөрүү, нэгтгэлийн ажлын явцад хийгдсэн тохируулгын дэлгэрэнгүй болон шийдэгдээгүй үлдсэн зөрүүнүүдийг татварын төрөл тус бүр дээр харуулав.

| № | 2678187 | Анхны нэгтгэлийн зөрүү | | Анхны нэгтгэлийн зөрүү, цэвэр | Тохируулга | | Тохируулгын дараа | | Шийдэгдээгүй зөрүү, цэвэр | Тодотгол |
|---|---|---|---|---|---|---|---|---|---|---|
| | Үзүүлэлт | ЗГ | Компани | | ЗГ | Компани | ЗГ | Компани | | |
| **1. Улсын төсөвт төлсөн албан татвар, төлбөр, хураамж, ногдол ашиг** | | **109,482.9** | **109,501.0** | **(18.1)** | **2,592.9** | **2,574.9** | **112,075.8** | **112,075.9** | **(0.1)** | |
| **1.1 Татвар, хураамж** | | **103,457.1** | **100,879.3** | **2,577.8** | **0.1** | **2,577.9** | **103,457.2** | **103,457.2** | **(0.0)** | |
| 1.1.1 | Аж нэгжийн орлогын албан татвар | 51,624.0 | 51,624.0 | - | | | 51,624.0 | 51,624.0 | - | |
| 1.1.2 | Гаалийн албан татвар | 938.7 | 333.3 | 605.4 | 0.1 | 605.5 | 938.8 | 938.8 | 0.0 | **1** |
| 1.1.3 | Нэмэгдсэн өртгийн албан татвар | 1,972.4 | | 1,972.4 | | 1,972.4 | 1,972.4 | 1,972.4 | - | **2** |
| 1.1.4 | Автобинзен, дизелийн түлшний онцгой албан татвар | | | - | | | - | - | - | |
| 1.1.5 | Автобинзен, дизелийн түлшний албан татвар | | - | - | | | - | - | - | |
| 1.1.6 | Ашигт малтмалын нөөц ашигласны төлбөр болон нэмэлт төлбөр | | | - | | | - | - | - | |
| 1.1.7 | Ашигт малтмалын ашиглалтын болон хайгуулын тусгай зөвшөөрлийн төлбөр | 12,322.2 | 12,322.2 | (0.0) | | | 12,322.2 | 12,322.2 | (0.0) | |
| 1.1.8 | Зарим бүтээгдэхүүний үнийн өсөлтийн албан татвар | | | - | | | - | - | - | |
| 1.1.9 | Цөмийн төхөөрөмж барих, өөрчлөх, шинэчлэх, ашиглалтаас гаргах, ашиглах тусгай зөвшөөрлийн улсын тэмдэгтийн хураамж | | | - | | | - | - | - | |
| 1.1.10 | Цөмийн бодис эзэмших, ашиглах, худалдах, импортлох,экспортлох, тээвэрлэх, хаягдлыг булах тусгай зөвшөөрлийн улсын тэмдэгтийн хураамж | | | - | | | - | - | - | |
| 1.1.11 | Цацраг идэвхт ашигт малтмал импортлох, экспортлох, тээвэрлэх, хаягдлыг булах, ашиглалтын дараа газар нөхөн сэргээх тусгай зөвшөөрлийн улсын тэмдэгтийн хураамж | | | - | | | - | - | - | |
| 1.1.12 | Цацрагийн үүсгүүрийг эзэмших, ашиглах, худалдах, угсрах, байрлуулах, түрээслэх, үйлдвэрлэх, ашиглалтаас гаргах, задлах, хадгалах, тээвэрлэх, импортлох, экспортлох, хаягдлыг булах, идэвхийг сулруулах болон түүнтэй холбогдсон бусад үйл ажиллагаа эрхлэх тусгай зөвшөөрлийн улсын тэмдэгтийн хураамж | | | - | | | - | - | - | |
| 1.1.13 | Аж ахуйн нэгжээс төлсөн ажиллагсдын нийгмийн болон эрүүл мэндийн даатгалын шимтгэл | 36,599.8 | 36,599.8 | (0.0) | | | **36,599.8** | 36,599.8 | (0.0) | |
| **1.2 Төлбөр** | | **5,961.6** | **5,995.6** | **(34.0)** | **-** | **(34.0)** | **5,961.6** | **5,961.6** | **-** | |
| 1.2.1 | Улсын төсвийн хөрөнгөөр хайгуул хийсэн ордны нөхөн төбөр | | | **-** | | | **-** | **-** | **-** | |

## Б-120. “Оюут улаан” ХХК

Доорх хүснэгтэд ЗГ болон компаниудаас ОУИТБС-ын ажлын албанд батлагдсан маягтын дагуу анхлан ирүүлсэн тайланг нэгтгэхэд үүссэн анхны зөрүү, нэгтгэлийн ажлын явцад хийгдсэн тохируулгын дэлгэрэнгүй болон шийдэгдээгүй үлдсэн зөрүүнүүдийг татварын төрөл тус бүр дээр харуулав.

| № | 2678187 | Анхны нэгтгэлийн зөрүү | | Анхны нэгтгэлийн зөрүү, цэвэр | Тохируулга | | Тохируулгын дараа | | Шийдэгдээгүй зөрүү, цэвэр | Тодотгол |
|---|---|---|---|---|---|---|---|---|---|---|
| | Үзүүлэлт | ЗГ | Компани | | ЗГ | Компани | ЗГ | Компани | | |
| 1.2.2 | Гадаадын мэргэжилтэн, ажилчны ажлын байрны төлбөр | 5,961.6 | 5,995.6 | (34.0) | | (34.0) | 5,961.6 | 5,961.6 | - | **3** |
| 1.2.3 | Бүтээгдэхүүн хуваах гэрээнд тухайн жилд гарын үсэг зурсаны урамшуулал | | | - | | | - | - | - | |
| 1.2.4 | Бүтээгдэхүүн хуваах гэрээгээр олборлолт эхэлсэний урамшуулал | | | - | | | - | - | - | |
| 1.2.5 | Бүтээгдэхүүн хуваах гэрээгээр тухайн жилд төвлөрүүлсэн сургалтын урамшуулал | | | - | | | - | - | - | |
| 1.2.6 | Бүтээгдэхүүн хуваах гэрээнд заасан нөхцлийн дагуу төвлөрүүлсэн талбайн дэнчин | | | - | | | - | - | - | |
| 1.2.7 | Бүтээгдэхүүн хуваах гэрээнд заасан нөхцлийн дагуу төвлөрүүлсэн захиргааны үйлчилгээний шимтгэл | | | - | | | - | - | - | |
| 1.2.8 | Бүтээгдэхүүн хуваах гэрээнд заасан нөхцлийн дагуу төлөөлөгчийн газрын үйл ажиллагааг дэмжсэн төлбөр | | | - | | | - | - | - | |
| 1.2.9 | Агаарын бохирдлын төлбөр | | | - | | | - | - | - | |
| **1.3 Яам, төрийн захиргааны байгууллагад төлсөн үйлчилгээний хөлс, хураамж** | | **64.2** | **2,626.0** | **(2,561.8)** | **2,592.8** | **31.0** | **2,657.0** | **2,657.0** | **(0.0)** | |
| 1.3.1 | Гаалийн үйлчилгээний хураамж | 22.2 | 8.2 | 14.0 | | 14.0 | 22.2 | 22.2 | - | **4** |
| 1.3.2 | Яам, төрийн захиргааны байгууллагад төлсөн тэмдэгтийн хураамж | | | - | | | - | - | - | |
| 1.3.3 | Яам, төрийн захиргааны байгууллагад төлсөн үйлчилгээний хөлс | | 1,660.0 | (1,660.0) | 1,660.0 | | 1,660.0 | 1,660.0 | - | **5** |
| 1.3.4 | Гадаадын ажиллах хүч, мэргэжилтний үйлчилгээний хураамж | 42.0 | 957.8 | (915.8) | 932.8 | 17.0 | 974.8 | 974.8 | - | **6** |
| **1.4 Төрийн өмчийн ногдол ашиг** | | - | - | - | - | - | - | - | - | |
| 1.4.1 | Төрийн өмчийн ногдол ашиг | | | - | | | - | - | - | |
| **1.5 Засгийн газрын орлого ба бусад орлого** | | - | - | - | - | - | - | - | - | |
| 1.5.1 | Бүтээгдэхүүн хуваах гэрээний дагуу Засгийн газарт ногдох газрын тосны орлого | | | - | | | - | - | - | |
| 1.5.2 | Үүнээс роялти | | | - | | | - | - | - | |
| **1.6 Бусад** | | - | - | - | - | - | - | - | - | |
| 1.6.1 | Торгууль | | | - | | | - | - | - | |
| **2. Орон нутгийн төсөвт төлсөн албан татвар, төлбөр, хураамж, ногдол ашиг** | | - | **1,437.7** | **(1,437.7)** | **990.0** | - | **990.0** | **1,437.7** | **(447.7)** | |
| **2.1 Орон нутгийн төсөвт төлсөн татвар** | | - | **147.7** | **(147.7)** | - | - | - | **147.7** | **(147.7)** | |

## Б-120. “Оюут улаан” ХХК

Доорх хүснэгтэд ЗГ болон компаниудаас ОҮИТБС-ын ажлын албанд батлагдсан маягтын дагуу анхлан ирүүлсэн тайланг нэгтгэхэд үүссэн анхны зөрүү, нэгтгэлийн ажлын явцад хийгдсэн тохируулгын дэлгэрэнгүй болон шийдэгдээгүй үлдсэн зөрүүнүүдийг татварын төрөл тус бүр дээр харуулав.

| № | 2678187 | Анхны нэгтгэлийн зөрүү | | Анхны нэгтгэлийн зөрүү, цэвэр | Тохируулга | | Тохируулгын дараа | | Шийдэгдээгүй зөрүү, цэвэр | Тодотгол |
|---|---|---|---|---|---|---|---|---|---|---|
| | Үзүүлэлт | ЗГ | Компани | | ЗГ | Компани | ЗГ | Компани | | |
| 2.1.1 | Үл хөдлөх эд хөрөнгийн албан татвар | | | - | | | - | - | - | |
| 2.1.2 | Автотээврийн болон өөрөө явагч хэрэгслийн албан татвар | | 147.7 | (147.7) | | | - | 147.7 | (147.7) | **7** |
| 2.1.3 | Бусад | | | **-** | | | - | - | **-** | |
| **2.2 Төлбөр** | | **-** | **1,290.0** | **(1,290.0)** | **990.0** | **-** | **990.0** | **1,290.0** | **(300.0)** | |
| 2.2.1 | Газрын төлбөр | | 840.0 | (840.0) | 840.0 | | 840.0 | 840.0 | - | **8** |
| 2.2.2 | Ус, рашаан ашигласны төлбөр | | 450.0 | (450.0) | 150.0 | | 150.0 | 450.0 | (300.0) | **9** |
| 2.2.3 | Ойгоос хэрэглээний мод, түлээ бэлтгэж, ашигласны төлбөр | | | **-** | | | - | - | **-** | |
| 2.2.4 | Түгээмэл тархацтай ашигт малтмалын нөөц ашигласны төлбөр | | | **-** | | | - | - | **-** | |
| 2.2.5 | Гадаадын мэргэжилтэн, ажилчны ажлын байрны төлбөр | | | - | | | **-** | **-** | **-** | |
| 2.2.6 | Бүтээгдэхүүн хуваах гэрээний дагуу хүлээн авсан дэмжлэг | | | **-** | | | **-** | **-** | **-** | |
| 2.2.7 | Ашигт малтмалаас бусад байгалийн баялаг ашиглах зөвшөөрлийн хураамж | | | **-** | | | **-** | **-** | **-** | |
| **2.3 Нутгийн захиргааны байгууллагад төлсөн хураамж, үйлчилгээний хөлс** | | **-** | **-** | **-** | **-** | **-** | **-** | **-** | **-** | |
| 2.3.1 | Орон нутгийн төсөвт төлсөн тэмдэгтийн хураамж | | | **-** | | | **-** | **-** | **-** | |
| 2.3.2 | Нутгийн захиргааны байгууллагад төлсөн үйлчилгээний хөлс | | | **-** | | | **-** | **-** | **-** | |
| **2.4 Орон нутгийн төрийн өмчийн ногдол ашиг** | | **-** | **-** | **-** | **-** | **-** | **-** | **-** | **-** | |
| 2.4.1 | Орон нутгийн төрийн өмчийн ногдол ашиг | | | **-** | | | **-** | **-** | **-** | |
| **2.5 Бусад** | | **-** | **-** | **-** | **-** | **-** | **-** | **-** | **-** | |
| 2.5.1 | Торгууль | | | - | | | **-** | **-** | **-** | |
| **3. Бусад төлбөр ба зардал** | | **1,000.0** | **1,000.0** | **-** | **-** | **-** | **1,000.0** | **1,000.0** | **-** | |
| **3.1 Байгаль хамгаалах зардлын урьдчилгаа** | | **-** | **1,000.0** | **(1,000.0)** | **1,000.0** | **-** | **1,000.0** | **1,000.0** | **-** | |
| 3.1.1 | Байгаль хамгаалах зардлын 50 хувийг тусгай дансанд шилжүүлсэн дүн | | 1,000.0 | (1,000.0) | 1,000.0 | | 1,000.0 | 1,000.0 | - | **10** |
| **3.2 Төрийн байгууллагад өгсөн хандив, дэмжлэг** | | **1,000.0** | **-** | **1,000.0** | **(1,000.0)** | **-** | **-** | **-** | **-** | |
| 3.2.1 | Яам, агентлагт өгсөн — Мөнгөн хандив, дэмжлэг | | | - | | | **-** | **-** | **-** | |
| 3.2.2 | Яам, агентлагт өгсөн — Мөнгөн бус хандив, дэмжлэг | | | **-** | | | **-** | **-** | **-** | |

## Б-120. “Оюут улаан” ХХК

Доорх хүснэгтэд ЗГ болон компаниудаас ОҮИТБС-ын ажлын албанд батлагдсан маягтын дагуу анхлан ирүүлсэн тайланг нэгтгэхэд үүссэн анхны зөрүү, нэгтгэлийн ажлын явцад хийгдсэн тохируулгын дэлгэрэнгүй болон шийдэгдээгүй үлдсэн зөрүүнүүдийг татварын төрөл тус бүр дээр харуулав.

| № | 2678187 | | Анхны нэгтгэлийн зөрүү | | Анхны нэгтгэлийн зөрүү, цэвэр | Тохируулга | | Тохируулгын дараа | | Шийдэгдээгүй зөрүү, цэвэр | Тодотгол |
|---|---|---|---|---|---|---|---|---|---|---|---|
| | Үзүүлэлт | | ЗГ | Компани | | ЗГ | Компани | ЗГ | Компани | | |
| 3.2.3 | Аймаг, нийслэлд өгсөн | Мөнгөн хандив, дэмжлэг | | | - | | | - | - | - | |
| 3.2.4 | | Мөнгөн бус хандив, дэмжлэг | | | - | | | - | - | - | |
| 3.2.5 | Сум, дүүрэгт өгсөн | Мөнгөн хандив, дэмжлэг | 1,000.0 | | 1,000.0 | (1,000.0) | | - | - | - | **10** |
| 3.2.6 | | Мөнгөн бус хандив, дэмжлэг | | | - | | | - | - | - | |
| 3.2.7 | Бусад байгууллагад өгсөн | Мөнгөн хандив, дэмжлэг | | | - | | | - | - | - | |
| 3.2.8 | | Мөнгөн бус хандив, дэмжлэг | | | - | | | - | - | - | |
| | **Нийт дүн** | | **110,482.9** | **111,938.7** | **(1,455.8)** | **3,582.9** | **2,574.9** | **114,065.8** | **114,513.6** | **(447.8)** | |

ЗГ-ын байгууллагын тайлагнасан дүн компанийн дүнгээс (+) их, (-) бага -

ЗГ-ын байгууллагын тайлагнасан дүн компанийн дүнгээс их -

Компанийн тайлагнасан дүн ЗГ-ын байгууллагын тайлагнасан дүнгээс их 447.8 ,

**Цэвэр зөрүү** **447.8**

**Б-120. “Оюут улаан” ХХК**
**Товч танилцуулга**

“Оюут улаан” ХХК нь Өмнөговь аймгийн Цогтцэций сумын нутагт хайгуулын нэг лицензтэй үйл ажиллагаа явуулж байгаа, хувийн өмчит аж ахуй нэгж байгууллага юм.

Тус компанийн оффис СББ-ийн Олимпийн гудамж-8, Шүрэн байр 2 давхарт байрлаж байна.
Компани Сүхбаатар дүүргийн татварын хэлтэст бүртгэлтэй.

**Засгийн газрын хүлээн авсан орлого болон Компанийн төлсөн төлбөрүүд хоорондын зөрүү**

Хийгдсэн тохируулгууд болон шийдэгдээгүй үлдсэн зөрүүнүүдийн талаарх тайлбарыг дор харуулав.

1. **Гаалийн албан татвар**
   Анхны тайланд ЗГ болон компани аль аль нь тайлагнаж ирүүлсэн ба компани дутуу тайлагнаснаас анхны зөрүү үүссэн. Нэгтгэл тайлангийн ажлын явцад компани дэлгэрэнгүй мэдээллээр залруулж ирүүлснээр компани талд нэмж тохируулсан.

2. **Нэмэгдсэн өртгийн албан татвар**
   Анхны тайланд ЗГ тайлагнасан ч компани тайлагнаагүйгээс анхны зөрүү үүсч байсан ба компани нэгтгэл тайлангийн ажлын явцад дэлгэрэнгүй мэдээллээр ирүүлсэнээр компани талд нэмж тохируулсан.

3. **Гадаадын мэргэжилтэн, ажилчны ажлын байрны төлбөр**
   Анхны тайланд ЗГ, компани аль аль нь тайлагнасан ба компани тухайн дүнг 34.0 мянган төгрөгөөр илүү тайлагнаж ирүүлсэн байснаа нэгтгэл тайлангийн явцад дэлгэрэнгүй мэдээллээр бууруулж ирүүлснээр компани талаас хасч тохируулсан.

4. **Гаалийн үйлчилгээний хураамж**
   Анхны тайланд ЗГ, компани аль аль нь тайлагнасан ба компани дутуу тайлагнаж ирүүлсэн байснаа нэгтгэл тайлангийн явцад дэлгэрэнгүй мэдээллээр ирүүлснээр компанийн дүнг нэмж тохируулсан.

5. **Яам, төрийн захиргааны байгууллагад төлсөн үйлчилгээний хөлс**
   Компани анхны тайланд тусгаж ирүүлсэн, ЗГ тайлагнаагүй. Нэгтгэл тайлангийн явцад компани дэлгэрэнгүй мэдээллээр ирүүлсний дагуу АМГ-аас тухайн дүнгүүдийг баталгаажуулж авснаар ЗГ-ын дүнд нэмж тохируулсан.

6. **Гадаадын ажиллах хүч, мэргэжилтний үйлчилгээний хураамж**
   Компани анхны тайланд тусгаж ирүүлсэн, ЗГ тайлагнаагүй. Нэгтгэл тайлангийн явцад компани дэлгэрэнгүй мэдээллээр ирүүлсний дагуу ГХЯ, ГИХАЭГ, СББ-ийн татварын хэлтсээс тухайн дүнгүүдийг баталгаажуулж авснаар ЗГ-ын дүнд нэмж тохируулсан.

7. **Автотээврийн болон өөрөө явагч хэрэгслийн албан татвар**
   Компани анхны тайланд тусгаж ирүүлсэн ба нэгтгэл тайлангийн явцад дэлгэрэнгүй мэдээллээ ирүүлсний дагуу Сүхбаатар дүүргийн татварын хэлтэсээс тухайн дүнг тодруулсан боловч тус компанийн тайлагнасан дүн манай дансанд ороогүй байна гэж хариу ирүүлснээр зөрүү шийдвэрлэгдээгүй.

8. **Газрын төлбөр**
   Компани анхны тайланд тусгаж ирүүлсэн ба нэгтгэл тайлангийн явцад дэлгэрэнгүй мэдээллээ ирүүлсний дагуу Өмнөговь аймгийн Цогтцэций сумаас тухайн дүнг баталгаажуулж ирүүлсэн. Тухайн мэдээлэлд үндэслэн ЗГ-ын дүнд нэмж тохируулав.

9. **Ус, рашаан ашигласны төлбөр**
   Компани анхны тайланд тусгаж ирүүлсэн ба нэгтгэл тайлангийн явцад дэлгэрэнгүй мэдээллээ ирүүлсний дагуу Өмнөговь аймгийн Цогтцэций сумаас тухайн дүнг баталгаажуулах хүсэлт илгээсэн. Цогтцэций сумаас компанийн тайлагнасан дүнгээс 300.0 мянган төгрөг сумын дансанд ороогүй байна гэж албан тоот ирүүлсний дагуу тухайн дүнг тохируулж чадалгүй, шийдэгдээгүй зөрүү үүссэн.

10. **Байгаль хамгаалах зардлын 50 хувийг тусгай дансанд шилжүүлсэн дүн**
    ЗГ анхны тайланд компанийн БОНССанд өгсөн хандивыг сум дүүрэгт өгсөн мөнгөн хандив хэсэгт тайлагнаж ирүүлсэн байсныг нэгтгэл тайлангийн явцад ЗГ-ын дүнг ангилал хоорондтохируулсан болно.

**Òîâ÷ äóóëãà:**
Тайлагнасан дүнгийн талаархи дэлгэрэнгүй мэдээлэл хүссэн албан бичгийг компанид 2012 оны 08 дугаар сарын 14-нд илгээж, хариуг 08 дугаар сарын 16-нд авсан. ЗГ-ын дэлгэрэнгүй мэдээллийг холбогдох байгууллагуудаас гаргуулан авч, хандив, дэмжлэгийн талаар ЗГ-ын байгууллагуудад албан бичгийг 2012 оны 09 дүгээр сарын 26-нд хүргүүлсэн. ЗГ-ын байгууллагууд болон компани руу утсаар шаардаж холбогдох мэдээллийг авч ажилласан.

## Б-121. "Өрмөн-Уул" ХХК

Доорх хүснэгтэд ЗГ болон компаниудаас ОУИТБС-ын ажлын албанд батлагдсан маягтын дагуу анхлан ирүүлсэн тайланг нэгтгэхэд үүссэн анхны зөрүү, нэгтгэлийн ажлын явцад хийгдсэн тохируулгын дэлгэрэнгүй болон шийдэгдээгүй үлдсэн зөрүүнүүдийг татварын төрөл тус бүр дээр харуулав.

| № | 2617749 | Анхны нэгтгэл | | Анхны нэгтгэлийн зөрүү, цэвэр | Тохируулга | | Тохируулгын дараа | | Шийдэгдээгүй зөрүү, цэвэр | Тодотгол |
|---|---|---|---|---|---|---|---|---|---|---|
| | Үзүүлэлт | ЗГ | Компани | | ЗГ | Компани | ЗГ | Компани | | |
| **1. Улсын төсөвт төлсөн албан татвар, төлбөр, хураамж, ногдол ашиг** | | **971,552.6** | **-** | **971,552.6** | **246,911.2** | **1,218,463.8** | **1,218,463.8** | **1,218,463.8** | **-** | |
| **1.1 Татвар, хураамж** | | **963,082.7** | **-** | **963,082.7** | **246,511.2** | **1,209,593.9** | **1,209,593.9** | **1,209,593.9** | **-** | |
| 1.1.1 | Àæàõóéí íýãæèéí îðëîãûí àëáàí òàòâàð | 243,256.3 | | 243,256.3 | | 243,256.3 | 243,256.3 | 243,256.3 | - | 1 |
| 1.1.2 | Ãààëèéí àëáàí òàòâàð | 4,639.8 | | 4,639.8 | | 4,639.8 | 4,639.8 | 4,639.8 | - | 2 |
| 1.1.3 | Нэмэгдсэн өртгийн албан татвар | 9,743.6 | | 9,743.6 | | 9,743.6 | 9,743.6 | 9,743.6 | - | 3 |
| 1.1.4 | Автобензин, дизелийн түлшний онцгой албан òàòâàð | | | - | | | - | - | - | |
| 1.1.5 | Àâòî áåíçèí , äèçåëèéí òºëøíèé àëáàí òàòâàð | | | - | | | - | - | - | |
| 1.1.6 | Ашигт малтмалын нөөц ашигласны төлбөр болон нэмэлт төлбөр | 556,167.1 | | 556,167.1 | 238,357.3 | 794,524.4 | 794,524.4 | 794,524.4 | - | 4 |
| 1.1.7 | Àøèãò ì àëòì äëûí àøèãëàëòûí áîëîí õàéãóóëûí òóñãàé çºâøºðëèéí òºëáº | | | - | 8,153.9 | 8,153.9 | 8,153.9 | 8,153.9 | - | 5 |
| 1.1.8 | Зарим бүтээгдэхүүний үнийн өсөлтийн албан татвар | | | - | | | - | - | - | |
| 1.1.9 | Цөмийн төхөөрөмж барих, өөрчлөх, шинэчлэх, ашиглалтаас гаргах, ашиглах тусгай зөвшөөрлийн улсын тэмдэгтийн хураамж | | | - | | | - | - | - | |
| 1.1.10 | Цөмийн бодис эзэмших, ашиглах, худалдах, импортлох,экспортлох, тээвэрлэх, хаягдлыг булах тусгай зөвшөөрлийн улсын тэмдэгтийн хураамж | | | - | | | - | - | - | |
| 1.1.11 | Цацраг идэвхт ашигт малтмал импортлох, экспортлох, тээвэрлэх, хаягдлыг булах, ашиглалтын дараа газар нөхөн сэргээх тусгай зөвшөөрлийн улсын тэмдэгтийн хураамж | | | - | | | - | - | - | |
| 1.1.12 | Цацрагийн үүсгүүрийг эзэмших, ашиглах, худалдах, угсрах, байрлуулах, түрээслэх, үйлдвэрлэх, ашиглалтаас гаргах, задлах, хадгалах, тээвэрлэх, импортлох, экспортлох, хаягдлыг булах, идэвхийг сулруулах болон түүнтэй холбогдсон бусад үйл ажиллагаа эрхлэх тусгай зөвшөөрлийн улсын тэмдэгтийн хураамж | | | - | | | - | - | - | |
| 1.1.13 | Аж ахуйн нэгжээс төлсөн ажиллагсдын нийгмийн болон эрүүл мэндийн даатгалын шимтгэл | 149,275.9 | | 149,275.9 | | 149,275.9 | 149,275.9 | 149,275.9 | - | 6 |
| **1.2 Төлбөр** | | **3.5** | **-** | **3.5** | **-** | **3.5** | **3.5** | **3.5** | **-** | |
| 1.2.1 | Óëñûí ðºñâèéí õºðíàºð õàéãóóëü õèéñýí îðäûí | | | - | | | - | - | - | |

## Б-121. "Өрмөн-Уул" ХХК

Доорх хүснэгтэд ЗГ болон компаниудаас ОУИТБС-ын ажлын албанд батлагдсан маягтын дагуу анхлан ирүүлсэн тайланг нэгтгэхэд үүссэн анхны зөрүү, нэгтгэлийн ажлын явцад хийгдсэн тохируулгын дэлгэрэнгүй болон шийдэгдээгүй үлдсэн зөрүүнүүдийг татварын төрөл тус бүр дээр харуулав.

| № | 2617749 | Анхны нэгтгэл | | Анхны нэгтгэлийн зөрүү, цэвэр | Тохируулга | | Тохируулгын дараа | | Шийдэгдээгүй зөрүү, цэвэр | Тодотгол |
|---|---|---|---|---|---|---|---|---|---|---|
| | Үзүүлэлт | ЗГ | Компани | | ЗГ | Компани | ЗГ | Компани | | |
| | í ºðº í ðº ëáº ð | | | | | | | | | |
| 1.2.2 | Ãàäàäàäûí ì ýðãýææëòýí , àæëè÷íû àæëûí áàéðíû ðº ëáº ð | | | - | | | - | - | - | |
| 1.2.3 | Бүтээгдэхүүн хуваах гэрээнд тухайн жилд гарын үсэг зурсаны урамшуулал | | | - | | | - | - | - | |
| 1.2.4 | Бүтээгдэхүүн хуваах гэрээгээр олборлолт эхэлсэний урамшуулал | | | - | | | - | - | - | |
| 1.2.5 | Бүтээгдэхүүн хуваах гэрээгээр тухайн жилд төвлөрүүлсэн сургалтын урамшуулал | | | - | | | - | - | - | |
| 1.2.6 | Бүтээгдэхүүн хуваах гэрээнд заасан нөхцлийн дагуу төвлөрүүлсэн талбайн дэнчин | | | - | | | - | - | - | |
| 1.2.7 | Бүтээгдэхүүн хуваах гэрээнд заасан нөхцлийн дагуу төвлөрүүлсэн захиргааны үйлчилгээний шимтгэл | | | - | | | - | - | - | |
| 1.2.8 | Бүтээгдэхүүн хуваах гэрээнд заасан нөхцлийн дагуу төлөөлөгчийн газрын үйл ажиллагааг дэмжсэн төлбөр | | | - | | | - | - | - | |
| 1.2.9 | Агаарын бохирдлын төлбөр | 3.5 | | 3.5 | | 3.5 | 3.5 | 3.5 | - | 7 |
| **1.3 Яам, төрийн захиргааны байгууллагад төлсөн үйлчилгээний хөлс, хураамж** | | **8,466.4** | **-** | **8,466.4** | **400.0** | **8,866.4** | **8,866.4** | **8,866.4** | **-** | |
| 1.3.1 | Ãàäèéí ¿éë÷èëãýí èé õóðàì æ | 67.4 | | 67.4 | | 67.4 | 67.4 | 67.4 | - | 8 |
| 1.3.2 | Яам, төрийн захиргааны байгууллагад төлсөн тэмдэгтийн хураамж | | | - | | | - | - | - | |
| 1.3.3 | Яам, төрийн захиргааны байгууллагад төлсөн үйлчилгээний хөлс | 8,399.0 | | 8,399.0 | 400.0 | 8,799.0 | 8,799.0 | 8,799.0 | - | 9 |
| 1.3.4 | Гадаадын ажиллах хүч, мэргэжилтний үйлчилгээний хураамж | | | - | | | - | - | - | |
| **1.4 Төрийн өмчийн ногдол ашиг** | | **-** | **-** | **-** | **-** | **-** | **-** | **-** | **-** | |
| 1.4.1 | Ò ºðèéí ºì ÷èéí íî ãàî ë àø èã | | | - | | | - | - | - | |
| **1.5 Засгийн газрын орлого ба бусад орлого** | | **-** | **-** | **-** | **-** | **-** | **-** | **-** | **-** | |
| 1.5.1 | Бүтээгдэхүүн хуваах гэрээний дагуу Засгийн газарт ногдох газрын тосны орлого | | | - | | | - | - | - | |
| 1.5.2 | Үүнээс роялти | | | - | | | - | - | - | |
| **1.6 Бусад** | | **-** | **-** | **-** | **-** | **-** | **-** | **-** | **-** | |
| 1.6.1 | Торгууль | | | - | | | - | - | - | |

## Б-121. "Өрмөн-Уул" ХХК

Доорх хүснэгтэд ЗГ болон компаниудаас ОУИТБС-ын ажлын албанд батлагдсан маягтын дагуу анхлан ирүүлсэн тайланг нэгтгэхэд үүссэн анхны зөрүү, нэгтгэлийн ажлын явцад хийгдсэн тохируулгын дэлгэрэнгүй болон шийдэгдээгүй үлдсэн зөрүүнүүдийг татварын төрөл тус бүр дээр харуулав.

| № | 2617749 | | Анхны нэгтгэл | | Анхны нэгтгэлийн зөрүү, цэвэр | Тохируулга | | Тохируулгын дараа | | Шийдэгдээгүй зөрүү, цэвэр | Тодотгол |
|---|---|---|---|---|---|---|---|---|---|---|---|
| | Үзүүлэлт | | ЗГ | Компани | | ЗГ | Компани | ЗГ | Компани | | |
| **2. Орон нутгийн төсөвт төлсөн албан татвар, төлбөр, хураамж, ногдол ашиг** | | | **16,231.8** | **-** | **16,231.8** | **8,480.0** | **24,711.8** | **24,711.8** | **24,711.8** | **-** | |
| **2.1 Орон нутгийн төсөвт төлсөн татвар** | | | **2,599.8** | **-** | **2,599.8** | **-** | **2,599.8** | **2,599.8** | **2,599.8** | **-** | |
| 2.1.1 | Үл хөдлөх эд хөрөнгийн албан татвар | | 624.0 | | 624.0 | | 624.0 | 624.0 | 624.0 | - | 10 |
| 2.1.2 | Автотээврийн болон өөрөө явагч хэрэгслийн албан татвар | | 1,975.8 | | 1,975.8 | | 1,975.8 | 1,975.8 | 1,975.8 | - | 11 |
| 2.1.3 | Áóñàä | | | | - | | | - | - | - | |
| **2.2 Төлбөр** | | | **13,632.0** | **-** | **13,632.0** | **8,480.0** | **22,112.0** | **22,112.0** | **22,112.0** | **-** | |
| 2.2.1 | Газрын төлбөр | | 3,792.0 | | 3,792.0 | 8,480.0 | 12,272.0 | 12,272.0 | 12,272.0 | - | 12 |
| 2.2.2 | Ус, рашаан ашигласны төлбөр | | 9,840.0 | | 9,840.0 | | 9,840.0 | 9,840.0 | 9,840.0 | - | 13 |
| 2.2.3 | Ойгоос хэрэглээний мод, түлээ бэлтгэж, ашигласны төлбөр | | | | - | | | - | - | - | |
| 2.2.4 | Түгээмэл тархацтай ашигт малтмалын нөөц ашигласны төлбөр | | | | - | | | - | - | - | |
| 2.2.5 | Ãàäàäàäûí ìýðãýæëýõýí, àæëè÷íû àæëûí áàéðíû ðºëáº ð | | | | - | | | - | - | - | |
| 2.2.6 | Бүтээгдэхүүн хуваах гэрээний дагуу хүлээн авсан дэмжлэг | | | | - | | | - | - | - | |
| 2.2.7 | Ашигт малтмалаас бусад байгалийн баялаг ашиглах зөвшөөрлийн хураамж | | | | - | | | - | - | - | |
| **2.3 Нутгийн захиргааны байгууллагад төлсөн хураамж, үйлчилгээний хөлс** | | | **-** | **-** | **-** | **-** | **-** | **-** | **-** | **-** | |
| 2.3.1 | Орон нутгийн төсөвт төлсөн тэмдэгтийн хураамж | | | | - | | | - | - | - | |
| 2.3.2 | Нутгийн захиргааны байгууллагад төлсөн үйлчилгээний хөлс | | | | - | | | - | - | - | |
| **2.4 Орон нутгийн төрийн өмчийн ногдол ашиг** | | | **-** | **-** | **-** | **-** | **-** | **-** | **-** | **-** | |
| 2.4.1 | Орон нутгийн төрийн өмчийн ногдол ашиг | | | | - | | | - | - | - | |
| **2.5 Бусад** | | | **-** | **-** | **-** | **-** | **-** | **-** | **-** | **-** | |
| 2.5.1 | Торгууль | | | | - | | | - | - | - | |
| **3. Бусад төлбөр ба зардал** | | | **215,000.0** | **-** | **215,000.0** | **(51,057.4)** | **163,942.6** | **163,942.6** | **163,942.6** | **-** | |
| **3.1 Байгаль хамгаалах зардлын урьдчилгаа** | | | **-** | **-** | **-** | **-** | **-** | **-** | **-** | **-** | |
| 3.1.1 | Байгаль хамгаалах зардлын 50 хувийг тусгай дансанд шилжүүлсэн дүн | | | | - | | | - | - | - | |
| **3.2 Төрийн байгууллагад өгсөн хандив, дэмжлэг** | | | **215,000.0** | **-** | **215,000.0** | **(51,057.4)** | **163,942.6** | **163,942.6** | **163,942.6** | **-** | |
| 3.2.1 | Яам, агентлагт өгсөн | Мөнгөн хандив, дэмжлэг | | | - | | | - | - | - | |
| 3.2.2 | | Мөнгөн бус хандив, дэмжлэг | | | - | | | - | - | - | |

## Б-121. "Өрмөн-Уул" ХХК

Доорх хүснэгтэд ЗГ  болон компаниудаас ОУИТБС-ын ажлын албанд батлагдсан маягтын дагуу анхлан ирүүлсэн тайланг нэгтгэхэд үүссэн анхны зөрүү,  нэгтгэлийн ажлын явцад хийгдсэн тохируулгын дэлгэрэнгүй болон шийдэгдээгүй үлдсэн зөрүүнүүдийг татварын төрөл тус бүр дээр харуулав.

| № | 2617749 | | Анхны нэгтгэл | | Анхны нэгтгэлийн зөрүү, цэвэр | Тохируулга | | Тохируулгын дараа | | Шийдэгдээгүй зөрүү, цэвэр | Тодотгол |
|---|---|---|---|---|---|---|---|---|---|---|---|
| | Үзүүлэлт | | ЗГ | Компани | | ЗГ | Компани | ЗГ | Компани | | |
| 3.2.3 | Аймаг, нийслэлд өгсөн | Мөнгөн хандив, дэмжлэг | | | - | 8,000.0 | 8,000.0 | 8,000.0 | 8,000.0 | - | 14 |
| 3.2.4 | | Мөнгөн бус хандив, дэмжлэг | | | - | | | - | - | - | |
| 3.2.5 | Сум, дүүрэгт өгсөн | Мөнгөн хандив, дэмжлэг | 215,000.0 | | 215,000.0 | (59,057.4) | 155,942.6 | 155,942.6 | 155,942.6 | - | 14 |
| 3.2.6 | | Мөнгөн бус хандив, дэмжлэг | | | - | | | - | - | - | |
| 3.2.7 | Бусад байгууллагад өгсөн | Мөнгөн хандив, дэмжлэг | | | - | | | - | - | - | |
| 3.2.8 | | Мөнгөн бус хандив, дэмжлэг | | | - | | | - | - | - | |
| | **Нийт дүн** | | **1,202,784.4** | **-** | **1,202,784.4** | **204,333.8** | **1,407,118.2** | **1,407,118.2** | **1,407,118.2** | **-** | |

| | |
|---|---|
| ЗГ-ын байгууллагын тайлагнасан дүн компанийн дүнгээс (+) их, бага (-) | |
| ЗГ-ын байгууллагын тайлагнасан дүн компанийн дүнгээс их | - |
| Компанийн тайлагнасан дүн ЗГ-ын байгууллагын тайлагнасан дүнгээс их | - |
| **Цэвэр зөрүү** | - |

**Б-121. “Өрмөн-Уул” ХХК**

**Товч танилцуулга**
“Өрмөн-Уул” ХХК нь Булган аймгийн Бүрэгхангай суманд алт ашиглалтын хоёр лиценз эзэмшдэг. Компани нь нийслэлийн Чингэлтэй дүүргийн татварын хэлтэст бүртгэлтэй. Компани Баянгол дүүрэг, 2-р хороо, Энхтайвны өргөн чөлөө-46, Гранд плаза 1103 тоотод байрладаг.
**Засгийн газрын хүлээн авсан орлого болон компанийн төлсөн төлбөрүүд хоорондын зөрүү**
Хийгдсэн тохируулгууд болон шийдэгдээгүй үлдсэн зөрүүнүүдийн талаарх тайлбарыг дор харуулав.

**1. Аж ахуйн нэгжийн орлогын албан татвар**
Компани ОУИТБСАА-нд 2011 оны тайлангаа гаргаж өгөөгүйн улмаас анхны зөрүү үүссэн байна. Нэгтгэл тайлангийн ажлын явцад 2011 оны тайланг дэлгэрэнгүй мэдээллийн хамт гаргаж ирүүлсэн тул тохируулгыг хийж зөрүүг шийдвэрлэсэн.
**2. Гаалийн албан татвар**
Компани ОУИТБСАА-нд 2011 оны тайлангаа гаргаж өгөөгүйн улмаас анхны зөрүү үүссэн байна. Нэгтгэл тайлангийн ажлын явцад тайланг дэлгэрэнгүй мэдээллийн хамт гаргаж ирүүлсэн тул тохируулгыг хийж зөрүүг шийдвэрлэсэн.
**3. Нэмэгдсэн өртгийн албан татвар**
Компани ОУИТБСАА-нд 2011 оны тайлангаа гаргаж өгөөгүйн улмаас анхны зөрүү үүссэн байна. Нэгтгэл тайлангийн ажлын явцад тайланг дэлгэрэнгүй мэдээллийн хамт гаргаж ирүүлсэн тул тохируулгыг хийж зөрүүг шийдвэрлэсэн.
**4. Ашигт малтмалын нөөц ашигласны төлбөр болон нэмэлт төлбөр**
Компани ОУИТБСАА-нд 2011 оны тайлангаа гаргаж өгөөгүйн улмаас анхны зөрүү үүссэн байна. Нэгтгэл тайлангийн ажлын явцад тайланг дэлгэрэнгүй мэдээллийн хамт гаргаж ирүүлсэн тул тохируулгыг хийж зөрүүг шийдвэрлэсэн.
**5. Àøèãòì àëòàëûí àøèãëàëòûí áîëîõóéöûí òóñãàé çºâºð ëèéí ðºëº ð**
ЗГ анхны тайландаа уг төлбөрийг тусгаагүй. Нэгтгэл тайлангийн ажлын явцад АМГ-аас ирсэн мэдээллийн дагуу нэмж тохируулав. Компани ОУИТБСАА-нд 2011 оны тайлангаа гаргаж өгөөгүй. Нэгтгэл тайлангийн явцад тайланг дэлгэрэнгүй мэдээллийн хамт гаргаж ирүүлсэн тул нэмж тохируулав.
**6. Аж ахуйн нэгжээс төлсөн ажиллагсдын нийгмийн болон эрүүл мэндийн даатгалын шимтгэл**
Компани ОУИТБСАА-нд 2011 оны тайлангаа гаргаж өгөөгүйн улмаас анхны зөрүү үүссэн байна. Нэгтгэл тайлангийн явцад 2011 оны тайланг дэлгэрэнгүй мэдээллийн хамт гаргаж ирүүлсэн тул тохируулгыг хийж зөрүүг шийдвэрлэсэн.
**7. Агаарын бохирдлын төлбөр**
Компани ОУИТБСАА-нд 2011 оны тайлангаа гаргаж өгөөгүйн улмаас анхны зөрүү үүссэн байна. Нэгтгэл тайлангийн ажлын явцад тайланг дэлгэрэнгүй мэдээллийн хамт гаргаж ирүүлсэн тул тохируулгыг хийж зөрүүг шийдвэрлэсэн.
**8. Гаалийн үйлчилгээний хураамж**
Компани ОУИТБСАА-нд 2011 оны тайлангаа гаргаж өгөөгүйн улмаас анхны зөрүү үүссэн байна. Нэгтгэл тайлангийн ажлын явцад тайланг дэлгэрэнгүй мэдээллийн хамт гаргаж ирүүлсэн тул тохируулгыг хийж зөрүүг шийдвэрлэсэн.
**9. Хураамж болон үйлчилгээний хөлс**
ЗГ анхны тайландаа АМГ, СХЗГ-т төлсөн үйлчилгээний хөлс тусгасан ба нэгтгэл тайлангийн ажлын явцад компанийн ирүүлсэн дэлгэрэнгүй мэдээлэлд үндэслэн Усны газарт албан бичиг явуулж, тус газраас ирсэн мэдээллийн дагуу нэмж тохируулав.
**10. Үл хөдлөх эд хөрөнгийн албан татвар**
Компани ОУИТБСАА-нд 2011 оны тайлангаа гаргаж өгөөгүйн улмаас анхны зөрүү үүссэн байна. Нэгтгэл тайлангийн ажлын явцад тайланг дэлгэрэнгүй мэдээллийн хамт гаргаж ирүүлсэн тул тохируулгыг хийж зөрүүг шийдвэрлэсэн.
**11. Автотээврийн болон өөрөө явагч хэрэгслийн албан татвар**
Компани ОУИТБСАА-нд 2011 оны тайлангаа гаргаж өгөөгүйн улмаас анхны зөрүү үүссэн байна. Нэгтгэл тайлангийн ажлын явцад 2011 оны тайланг дэлгэрэнгүй мэдээллийн хамт гаргаж ирүүлсэн тул тохируулгыг хийж зөрүүг шийдвэрлэсэн.
**12. Газрын төлбөр**
ЗГ анхны тайландаа дутуу тусгасан ба нэгтгэл тайлангийн ажлын явцад компанийн ирүүлсэн дэлгэрэнгүй мэдээлэлд үндэслэн Төв аймгийн Газрын алба, Булган аймгийн Бүрэгхангай аймгийн ЗДТГ-т албан бичиг явуулж тус газруудаас ирсэн мэдээллийн дагуу нэмж тохируулав.
**13. Ус, рашаан ашигласны төлбөр**
Компани ОУИТБСАА-нд 2011 оны тайлангаа гаргаж өгөөгүйн улмаас анхны зөрүү үүссэн байна. Нэгтгэл тайлангийн ажлын явцад тайланг дэлгэрэнгүй мэдээллийн хамт гаргаж ирүүлсэн тул тохируулгыг хийж зөрүүг шийдвэрлэсэн.

**Төрийн байгууллагад өгсөн хандив, дэмжлэг**

**Аймагт өгсөн мөнгөн хандив, дэмжлэг**
Компанийн нэгтгэл тайлангийн ажлын явцад ирүүлсэн дэлгэрэнгүй мэдээлэлд үндэслэн Сүхбаатар аймгийн ЗДТГ-т албан бичиг явуулж тус аймгийн ЗДТГ-аас ирсэн мэдээллийн дагуу тохируулав.

**Суманд өгсөн мөнгөн хандив, дэмжлэг**
ЗГ анхны тайландаа илүү тусгасан ба компанийн нэгтгэл тайлангийн ажлын явцад ирүүлсэн дэлгэрэнгүй мэдээлэлд үндэслэн Булган аймгийн Бүрэгхангай сумын ЗДТГ-т албан бичиг явуулж тус сумын ЗДТГ-аас ирсэн мэдээллийн дагуу тохируулав.

**Òî äðóóëãà:**
Тайлагнасан дүнгийн талаархи дэлгэрэнгүй мэдээлэл хүссэн 2012 оны 08 сарын 10-ны 2/38 тоот албан бичгийг 2012 оны 08 дугаар сарын 14-нд илгээсэн ба компани хариуг бидэнд 2012 оны 08 дугаар сарын 30-ны өдөр ирүүлсэн байна. Хоёр талаас ирүүлсэн дэлгэрэнгүй мэдээллийн дагуу зохих тохируулгыг хийсний дараа дахин зөрүү үүссэн учраас нягтлан бодогчтой дахин холбогдон тодруулга авсан.

**Õóðààí ãóé òàéëáàð:**
Энэ компанийн хувьд шийдвэрлэгдээгүй зөрүү үлдээгүй байна.

## Б-122. “Өү Жи Си Эйч Эл” ХХК

Доорх хүснэгтэд ЗГ болон компаниудаас ОУИТБС-ын ажлын албанд батлагдсан маягтын дагуу анхлан ирүүлсэн тайланг нэгтгэхэд үүссэн анхны зөрүү, нэгтгэлийн ажлын явцад хийгдсэн тохируулгын дэлгэрэнгүй болон шийдэгдээгүй үлдсэн зөрүүнүүдийг татварын төрөл тус бүр дээр харуулав.

| № | 5198429 | Анхны нэгтгэл | | Анхны нэгтгэлийн зөрүү, цэвэр | Тохируулга | | Тохируулгын дараа | | Шийдэгдээгүй зөрүү, цэвэр | Тодотгол |
|---|---|---|---|---|---|---|---|---|---|---|
| | Үзүүлэлт | ЗГ | Компани | | ЗГ | Компани | ЗГ | Компани | | |
| **1. Улсын төсөвт төлсөн албан татвар, төлбөр, хураамж, ногдол ашиг** | | **977,002.9** | **979,016.6** | **(2,013.7)** | **1,433.2** | **(580.5)** | **978,436.1** | **978,436.1** | **-** | |
| **1.1 Татвар, хураамж** | | **977,002.9** | **977,572.9** | **(570.0)** | **-** | **(570.0)** | **977,002.9** | **977,002.9** | **-** | |
| 1.1.1 | Аж нэгжийн орлогын албан татвар | 84,320.3 | 84,890.3 | (570.0) | | (570.0) | 84,320.3 | 84,320.3 | - | **1** |
| 1.1.2 | Гаалийн албан татвар | | | - | | | - | - | - | |
| 1.1.3 | Нэмэгдсэн өртгийн албан татвар | | | - | | | - | - | - | |
| 1.1.4 | Автобинзен, дизелийн түлшний онцгой албан татвар | | | - | | | - | - | - | |
| 1.1.5 | Автобинзен, дизелийн түлшний албан татвар | | | - | | | - | - | - | |
| 1.1.6 | Ашигт малтмалын нөөц ашигласны төлбөр болон нэмэлт төлбөр | | | - | | | - | - | - | |
| 1.1.7 | Ашигт малтмалын ашиглалтын болон хайгуулын тусгай зөвшөөрлийн төлбөр | 892,682.6 | 892,682.6 | - | | | 892,682.6 | 892,682.6 | - | |
| 1.1.8 | Зарим бүтээгдэхүүний үнийн өсөлтийн албан татвар | | | - | | | - | - | - | |
| 1.1.9 | Цөмийн төхөөрөмж барих, өөрчлөх, шинэчлэх, ашиглалтаас гаргах, ашиглах тусгай зөвшөөрлийн улсын тэмдэгтийн хураамж | | | - | | | - | - | - | |
| 1.1.10 | Цөмийн бодис эзэмших, ашиглах, худалдах, импортлох,экспортлох, тээвэрлэх, хаягдлыг булах тусгай зөвшөөрлийн улсын тэмдэгтийн хураамж | | | - | | | - | - | - | |
| 1.1.11 | Цацраг идэвхт ашигт малтмал импортлох, экспортлох, тээвэрлэх, хаягдлыг булах, ашиглалтын дараа газар нөхөн сэргээх тусгай зөвшөөрлийн улсын тэмдэгтийн хураамж | | | - | | | - | - | - | |
| 1.1.12 | Цацрагийн үүсгүүрийг эзэмших, ашиглах, худалдах, угсрах, байрлуулах, түрээслэх, үйлдвэрлэх, ашиглалтаас гаргах, задлах, хадгалах, тээвэрлэх, импортлох, экспортлох, хаягдлыг булах, идэвхийг сулруулах болон түүнтэй холбогдсон бусад үйл ажиллагаа эрхлэх тусгай зөвшөөрлийн улсын тэмдэгтийн хураамж | | | - | | | - | - | - | |
| 1.1.13 | Аж ахуйн нэгжээс төлсөн ажиллагсдын нийгмийн болон эрүүл мэндийн даатгалын шимтгэл | | | - | | | - | - | - | |
| **1.2 Төлбөр** | | **-** | **1,123.2** | **(1,123.2)** | **293.0** | **(830.2)** | **293.0** | **293.0** | **-** | |
| 1.2.1 | Улсын төсвийн хөрөнгөөр хайгуул хийсэн ордны нөхөн төлбөр | | | - | | | - | - | - | |
| 1.2.2 | Гадаадын мэргэжилтэн, ажилчны ажлын байрны төлбөр | | 1,123.2 | (1,123.2) | 293.0 | (830.2) | 293.0 | 293.0 | - | **2** |
| 1.2.3 | Бүтээгдэхүүн хуваах гэрээнд тухайн жилд гарын үсэг зурсаны урамшуулал | | | - | | | - | - | - | |

## Б-122. “Өү Жи Си Эйч Эл” ХХК

Доорх хүснэгтэд ЗГ болон компаниудаас ОҮИТБС-ын ажлын албанд батлагдсан маягтын дагуу анхлан ирүүлсэн тайланг нэгтгэхэд үүссэн анхны зөрүү, нэгтгэлийн ажлын явцад хийгдсэн тохируулгын дэлгэрэнгүй болон шийдэгдээгүй үлдсэн зөрүүнүүдийг татварын төрөл тус бүр дээр харуулав.

| № | 5198429 | Анхны нэгтгэл | | Анхны нэгтгэлийн зөрүү, цэвэр | Тохируулга | | Тохируулгын дараа | | Шийдэгдээгүй зөрүү, цэвэр | Тодотгол |
|---|---|---|---|---|---|---|---|---|---|---|
| | Үзүүлэлт | ЗГ | Компани | | ЗГ | Компани | ЗГ | Компани | | |
| 1.2.4 | Бүтээгдэхүүн хуваах гэрээгээр олборлолт эхэлсэний урамшуулал | | | - | | | - | - | - | |
| 1.2.5 | Бүтээгдэхүүн хуваах гэрээгээр тухайн жилд төвлөрүүлсэн сургалтын урамшуулал | | | - | | | - | - | - | |
| 1.2.6 | Бүтээгдэхүүн хуваах гэрээнд заасан нөхцлийн дагуу төвлөрүүлсэн талбайн дэнчин | | | - | | | - | - | - | |
| 1.2.7 | Бүтээгдэхүүн хуваах гэрээнд заасан нөхцлийн дагуу төвлөрүүлсэн захиргааны үйлчилгээний шимтгэл | | | - | | | - | - | - | |
| 1.2.8 | Бүтээгдэхүүн хуваах гэрээнд заасан нөхцлийн дагуу төлөөлөгчийн газрын үйл ажиллагааг дэмжсэн төлбөр | | | - | | | - | - | - | |
| 1.2.9 | Агаарын бохирдлын төлбөр | | | - | | | - | - | - | |
| **1.3 Яам, төрийн захиргааны байгууллагад төлсөн үйлчилгээний хөлс, хураамж** | | **-** | **320.5** | **(320.5)** | **1,140.2** | **819.7** | **1,140.2** | **1,140.2** | **-** | |
| 1.3.1 | Гаалийн үйлчилгээний хураамж | | | - | | | - | - | - | |
| 1.3.2 | Яам, төрийн захиргааны байгууллагад төлсөн тэмдэгтийн хураамж | | | - | | | - | - | - | |
| 1.3.3 | Яам, төрийн захиргааны байгууллагад төлсөн үйлчилгээний хөлс | | | - | | | - | - | - | |
| 1.3.4 | Гадаадын ажиллах хүч, мэргэжилтний үйлчилгээний хураамж | | 320.5 | (320.5) | 1,140.2 | 819.7 | 1,140.2 | 1,140.2 | - | **3** |
| **1.4 Төрийн өмчийн ногдол ашиг** | | | | **-** | **-** | **-** | **-** | **-** | **-** | |
| 1.4.1 | Төрийн өмчийн ногдол ашиг | | | - | | | - | - | - | |
| **1.5 Засгийн газрын орлого ба бусад орлого** | | **-** | **-** | **-** | **-** | **-** | **-** | **-** | **-** | |
| 1.5.1 | Бүтээгдэхүүн хуваах гэрээний дагуу Засгийн газарт ногдох газрын тосны орлого | | | - | | | - | - | - | |
| 1.5.2 | Үүнээс роялти | | | - | | | - | - | - | |
| **1.6 Бусад** | | **-** | **-** | **-** | **-** | **-** | **-** | **-** | **-** | |
| 1.6.1 | Торгууль | | | - | | | - | - | - | |
| **2. Орон нутгийн төсөвт төлсөн албан татвар, төлбөр, хураамж, ногдол ашиг** | | **-** | **-** | **-** | **-** | **-** | **-** | **-** | **-** | |
| **2.1 Орон нутгийн төсөвт төлсөн татвар** | | **-** | **-** | **-** | **-** | **-** | **-** | **-** | **-** | |
| 2.1.1 | Үл хөдлөх эд хөрөнгийн албан татвар | | | - | | | - | - | - | |
| 2.1.2 | Автотээврийн болон өөрөө явагч хэрэгслийн албан татвар | | | - | | | - | - | - | |
| 2.1.3 | Бусад | | | - | | | - | - | - | |

## Б-122. “Өү Жи Си Эйч Эл” ХХК

Доорх хүснэгтэд ЗГ болон компаниудаас ОУИТБС-ын ажлын албанд батлагдсан маягтын дагуу анхлан ирүүлсэн тайланг нэгтгэхэд үүссэн анхны зөрүү, нэгтгэлийн ажлын явцад хийгдсэн тохируулгын дэлгэрэнгүй болон шийдэгдээгүй үлдсэн зөрүүнүүдийг татварын төрөл тус бүр дээр харуулав.

| № | 5198429 | | Анхны нэгтгэл | | Анхны нэгтгэлийн зөрүү, цэвэр | Тохируулга | | Тохируулгын дараа | | Шийдэгдээгүй зөрүү, цэвэр | Тодотгол |
|---|---|---|---|---|---|---|---|---|---|---|---|
| | Үзүүлэлт | | ЗГ | Компани | | ЗГ | Компани | ЗГ | Компани | | |
| **2.2 Төлбөр** | | | - | - | - | - | - | - | - | - | |
| 2.2.1 | Газрын төлбөр | | | | - | | | - | - | - | |
| 2.2.2 | Ус, рашаан ашигласны төлбөр | | | | - | | | - | - | - | |
| 2.2.3 | Ойгоос хэрэглээний мод, түлээ бэлтгэж, ашигласны төлбөр | | | | - | | | - | - | - | |
| 2.2.4 | Түгээмэл тархацтай ашигт малтмалын нөөц ашигласны төлбөр | | | | - | | | - | - | - | |
| 2.2.5 | Гадаадын мэргэжилтэн, ажилчны ажлын байрны төлбөр | | | | - | | | - | - | - | |
| 2.2.6 | Бүтээгдэхүүн хуваах гэрээний дагуу хүлээн авсан дэмжлэг | | | | - | | | - | - | - | |
| 2.2.7 | Ашигт малтмалаас бусад байгалийн баялаг ашиглах зөвшөөрлийн хураамж | | | | - | | | - | - | - | |
| **2.3 Нутгийн захиргааны байгууллагад төлсөн хураамж, үйлчилгээний хөлс** | | | - | - | - | - | - | - | - | - | |
| 2.3.1 | Орон нутгийн төсөвт төлсөн тэмдэгтийн хураамж | | | | - | | | - | - | - | |
| 2.3.2 | Нутгийн захиргааны байгууллагад төлсөн үйлчилгээний хөлс | | | | - | | | - | - | - | |
| **2.4 Орон нутгийн төрийн өмчийн ногдол ашиг** | | | - | - | - | - | | - | - | - | |
| 2.4.1 | Орон нутгийн төрийн өмчийн ногдол ашиг | | | | - | | | - | - | - | |
| **2.5 Бусад** | | | - | - | - | - | - | - | - | - | |
| 2.5.1 | Торгууль | | | | - | | | - | - | - | |
| **3. Бусад төлбөр ба зардал** | | | - | **19,800.0** | **(19,800.0)** | **19,800.0** | - | **19,800.0** | **19,800.0** | - | |
| **3.1 Байгаль хамгаалах зардлын урьдчилгаа** | | | - | **19,800.0** | **(19,800.0)** | **19,800.0** | - | **19,800.0** | **19,800.0** | - | |
| 3.1.1 | Байгаль хамгаалах зардлын 50 хувийг тусгай дансанд шилжүүлсэн дүн | | | 19,800.0 | (19,800.0) | 19,800.0 | | 19,800.0 | 19,800.0 | - | **4** |
| **3.2 Төрийн байгууллагад өгсөн хандив, дэмжлэг** | | | - | - | - | - | - | - | - | - | |
| 3.2.1 | Яам, агентлагт өгсөн | Мөнгөн хандив, дэмжлэг | | | - | | | - | - | - | |
| 3.2.2 | | Мөнгөн бус хандив, дэмжлэг | | | - | | | - | - | - | |
| 3.2.3 | Аймаг, нийслэлд өгсөн | Мөнгөн хандив, дэмжлэг | | | - | | | - | - | - | |
| 3.2.4 | | Мөнгөн бус хандив, дэмжлэг | | | - | | | - | - | - | |
| 3.2.5 | Сум, дүүрэгт өгсөн | Мөнгөн хандив, дэмжлэг | | | - | | | - | - | - | |
| 3.2.6 | | Мөнгөн бус хандив, дэмжлэг | | | - | | | - | - | - | |

## Б-122. “Өү Жи Си Эйч Эл” ХХК

Доорх хүснэгтэд ЗГ болон компаниудаас ОҮИТБС-ын ажлын албанд батлагдсан маягтын дагуу анхлан ирүүлсэн тайланг нэгтгэхэд үүссэн анхны зөрүү, нэгтгэлийн ажлын явцад хийгдсэн тохируулгын дэлгэрэнгүй болон шийдэгдээгүй үлдсэн зөрүүнүүдийг татварын төрөл тус бүр дээр харуулав.

| № | 5198429 | | Анхны нэгтгэл | | Анхны нэгтгэлийн зөрүү, цэвэр | Тохируулга | | Тохируулгын дараа | | Шийдэгдээгүй зөрүү, цэвэр | Тодотгол |
|---|---|---|---|---|---|---|---|---|---|---|---|
| | Үзүүлэлт | | ЗГ | Компани | | ЗГ | Компани | ЗГ | Компани | | |
| 3.2.7 | Бусад байгууллагад өгсөн | Мөнгөн хандив, дэмжлэг | | | - | | | - | - | - | |
| 3.2.8 | | Мөнгөн бус хандив, дэмжлэг | | | - | | | - | - | - | |
| | **Нийт дүн** | | **977,002.9** | **998,816.6** | **(21,813.7)** | **21,233.2** | **(580.5)** | **998,236.1** | **998,236.1** | **-** | |

ЗГ-ын байгууллагын тайлагнасан дүн компанийн дүнгээс (+) их, (-) бага -

ЗГ-ын байгууллагын тайлагнасан дүн компанийн дүнгээс их -

Компанийн тайлагнасан дүн ЗГ-ын байгууллагын тайлагнасан дүнгээс их -

**Цэвэр зөрүү** **-**

**Б-122. “Өү Жи Си Эйч Эл” ХХК**
**Товч танилцуулга**

“Өү Жи Си Эйч Эл” ХХК нь Говь-Алтай аймгийн Алтай, Бугат сумдад хайгуулын нэг лицензтэй үйл ажиллагаа явуулж байгаа, хувийн өмчит аж ахуй нэгж байгууллага юм.

Тус компанийн оффис СБД, Сэнтраул тауэрийн 11 давхарт байрлаж байна.
Компани Сүхбаатар дүүргийн татварын хэлтэст бүртгэлтэй.

**Засгийн газрын хүлээн авсан орлого болон Компанийн төлсөн төлбөрүүд хоорондын зөрүү**

Хийгдсэн тохируулгууд болон шийдэгдээгүй үлдсэн зөрүүнүүдийн талаарх тайлбарыг дор харуулав.

1. **Аж ахуй нэгжийн орлогын албан татвар**
   Анхны тайланд компани болон ЗГ аль аль нь тайлагнаж ирүүлсэн ба компани илүү тайлагнасан байснаа нэгтгэл тайлангийн ажлын явцад залруулж ирүүлснээр компанийн дүнгээс хасч тохируулласа.

2. **Гадаадын мэргэжилтэн, ажилчны ажлын байрны төлбөр**
   Анхны тайланд ЗГ тайлагнаагүй, компани илүү тайлагнаж ирүүлснээр анхны зөрүү үүсч байсан. Нэгтгэл тайлангийн ажпыг явцад компани дэлгэрэнгүй мэдээллээр өмнөх дүнгээ бууруулж тайлагнаснаар компанийн дүнгээс хасч тохируулсан бол АМГ-аас дэлгэрэнгүй ирүүлсэн дэлгэрэнгүй задаргаанд үндэслэн ЗГ-ын дүнг нэмж тохируулсан.

3. **Гадаадын ажиллах хүч, мэргэжилтний үйлчилгээний хураамж**
   Анхны тайланд ЗГ тайлагнаагүй, компани дутуу тайлагнаж ирүүлснээр анхны зөрүү үүссэн. Нэгтгэл тайлангийн ажлын явцад компани дэлгэрэнгүй мэдээллээр өмнөх дүнгээ өсгөж тайлагнаснаар компанийн дүн дээр нэмж тохируулсан бол ХХҮГ-аас ирүүлсэн дэлгэрэнгүй задаргаанд үндэслэн ЗГ-ын дүнг нэмж тохируулсан.

4. **Байгаль хамгаалах зардлын 50 хувийг тусгай дансанд шилжүүлсэн дүн**
   Анхны тайланд компани тайлагнасан ч ЗГ тайлагнаагүйгээс зөрүү үүсч байсан ба компани нэгтгэл тайлангийн ажлын явцад дэлгэрэнгүйгээр мэдээлэлд тусган ирүүлсний дагуу Говь-Алтай аймгийн Цээл сумаас БОНССанд төлсөн дүнгүүдийг баталгаажуулснаар ЗГ-ын дүнд тохируулласа.

**Òî äðóóëãà:**
Тайлагнасан дүнгийн талаархи дэлгэрэнгүй мэдээлэл хүссэн албан бичгийг компанид 2012 оны 08 дугаар сарын 22-нд илгээж, хариуг 09 дүгээр сарын 04-нд авсан. ЗГ-ын дэлгэрэнгүй мэдээллийг холбогдох байгууллагуудаас гаргуулан авч, хандив, дэмжлэгийн талаар ЗГ-ын байгууллагуудад албан бичгийг 2012 оны 09 дүгээр сарын 26-нд хүргүүлсэн. ЗГ-ын байгууллагууд болон компани руу утсаар шаардаж холбогдох мэдээллийг авч ажилласан.

**Õóðààí ãóé òàéëáàð:**

Хоёр талаас шаардлагатай мэдээллүүдийг бүрэн хэмжээнд авч ажилласны үр дүнд энэ компанийн хувьд шийдвэрлэгдээгүй зөрүү үүсээгүй байна.

## Б-123. “Пенинсуламайнинг” ХХК

Доорх хүснэгтэд ЗГ болон компаниудаас ОУИТБС-ын ажлын албанд батлагдсан маягтын дагуу анхлан ирүүлсэн тайланг нэгтгэхэд үүссэн анхны зөрүү, нэгтгэлийн ажлын явцад хийгдсэн тохируулгын дэлгэрэнгүй болон шийдэгдээгүй үлдсэн зөрүүнүүдийг татварын төрөл тус бүр дээр харуулав.

| № | 5149703 | Анхны нэгтгэлийн зөрүү | | Анхны нэгтгэлийн зөрүү, цэвэр | Тохируулга | | Тохируулгын дараа | | Шийдэгдээгүй зөрүү, цэвэр | Тодотгол |
|---|---|---|---|---|---|---|---|---|---|---|
| | Үзүүлэлт | ЗГ | Компани | | ЗГ | Компани | ЗГ | Компани | | |
| **1. Улсын төсөвт төлсөн албан татвар, төлбөр, хураамж, ногдол ашиг** | | | **94,521.6** | **(94,521.6)** | **39,936.3** | **(54,585.3)** | **39,936.3** | **39,936.3** | **0.0** | |
| **1.1 Татвар, хураамж** | | | **87,636.1** | **(87,636.1)** | **34,733.2** | **(52,902.9)** | **34,733.2** | **34,733.2** | **0.0** | |
| 1.1.1 | Аж нэгжийн орлогын албан татвар | | | - | | | - | - | - | |
| 1.1.2 | Гаалийн албан татвар | | | - | | | - | - | - | |
| 1.1.3 | Нэмэгдсэн өртгийн албан татвар | | | - | | | - | - | - | |
| 1.1.4 | Автобинзен, дизелийн түлшний онцгой албан татвар | | | - | | | - | - | - | |
| 1.1.5 | Автобинзен, дизелийн түлшний албан татвар | | - | - | | | - | - | - | |
| 1.1.6 | Ашигт малтмалын нөөц ашигласны төлбөр болон нэмэлт төлбөр | | | - | | | - | - | - | |
| 1.1.7 | Ашигт малтмалын ашиглалтын болон хайгуулын тусгай зөвшөөрлийн төлбөр | | 86,387.4 | (86,387.4) | 32,354.5 | (54,032.9) | 32,354.5 | 32,354.5 | 0.0 | **1** |
| 1.1.8 | Зарим бүтээгдэхүүний үнийн өсөлтийн албан татвар | | | - | | | - | - | - | |
| 1.1.9 | Цөмийн төхөөрөмж барих, өөрчлөх, шинэчлэх, ашиглалтаас гаргах, ашиглах тусгай зөвшөөрлийн улсын тэмдэгтийн хураамж | | | - | | | - | - | - | |
| 1.1.10 | Цөмийн бодис эзэмших, ашиглах, худалдах, импортлох,экспортлох, тээвэрлэх, хаягдыг булах тусгай зөвшөөрлийн улсын тэмдэгтийн хураамж | | | - | | | - | - | - | |
| 1.1.11 | Цацраг идэвхт ашигт малтмал импортлох, экспортлох, тээвэрлэх, хаягдыг булах, ашиглалтын дараа газар нөхөн сэргээх тусгай зөвшөөрлийн улсын тэмдэгтийн хураамж | | | - | | | - | - | - | |
| 1.1.12 | Цацрагийн үүсгүүрийг эзэмших, ашиглах, худалдах, угсрах, байрлуулах, түрээслэх, үйлдвэрлэх, ашиглалтаас гаргах, задлах, хадгалах, тээвэрлэх, импортлох, экспортлох, хаягдыг булах, идэвхийг сулруулах болон түүнтэй холбогдсон бусад үйл ажиллагаа эрхлэх тусгай зөвшөөрлийн улсын тэмдэгтийн хураамж | | | - | | | - | - | - | |
| 1.1.13 | Аж ахуйн нэгжээс төлсөн ажиллагсдын нийгмийн болон эрүүл мэндийн даатгалын шимтгэл | | 1,248.7 | (1,248.7) | 2,378.7 | 1,130.0 | 2,378.7 | 2,378.7 | - | **2** |
| **1.2 Төлбөр** | | | **-** | **-** | **-** | **-** | **-** | **-** | - | |
| 1.2.1 | Улсын төсвийн хөрөнгөөр хайгуул хийсэн ордны нөхөн төлбөр | | | **-** | | | **-** | **-** | **-** | |
| 1.2.2 | Гадаадын мэргэжилтэн, ажилчны ажлын байрны төлбөр | | | - | | | **-** | - | - | |
| 1.2.3 | Бүтээгдэхүүн хуваах гэрээнд тухайн жилд гарын үсэг зурсаны урамшуулал | | | **-** | | | **-** | **-** | **-** | |

## Б-123. “Пенинсуламайнинг” ХХК

Доорх хүснэгтэд ЗГ болон компаниудаас ОУИТБС-ын ажлын албанд батлагдсан маягтын дагуу анхлан ирүүлсэн тайланг нэгтгэхэд үүссэн анхны зөрүү, нэгтгэлийн ажлын явцад хийгдсэн тохируулгын дэлгэрэнгүй болон шийдэгдээгүй үлдсэн зөрүүнүүдийг татварын төрөл тус бүр дээр харуулав.

| № | 5149703 | Анхны нэгтгэлийн зөрүү | | Анхны нэгтгэлийн зөрүү, цэвэр | Тохируулга | | Тохируулгын дараа | | Шийдэгдээгүй зөрүү, цэвэр | Тодотгол |
|---|---|---|---|---|---|---|---|---|---|---|
| | Үзүүлэлт | ЗГ | Компани | | ЗГ | Компани | ЗГ | Компани | | |
| 1.2.4 | Бүтээгдэхүүн хуваах гэрээгээр олборлолт эхэлсэний урамшуулал | | | - | | | - | - | - | |
| 1.2.5 | Бүтээгдэхүүн хуваах гэрээгээр тухайн жилд төвлөрүүлсэн сургалтын урамшуулал | | | - | | | - | - | - | |
| 1.2.6 | Бүтээгдэхүүн хуваах гэрээнд заасан нөхцлийн дагуу төвлөрүүлсэн талбайн дэнчин | | | - | | | - | - | - | |
| 1.2.7 | Бүтээгдэхүүн хуваах гэрээнд заасан нөхцлийн дагуу төвлөрүүлсэн захиргааны үйлчилгээний шимтгэл | | | - | | | - | - | - | |
| 1.2.8 | Бүтээгдэхүүн хуваах гэрээнд заасан нөхцлийн дагуу төлөөлөгчийн газрын үйл ажиллагааг дэмжсэн төлбөр | | | - | | | - | - | - | |
| 1.2.9 | Агаарын бохирдлын төлбөр | | | - | | | - | - | - | |
| **1.3 Яам, төрийн захиргааны байгууллагад төлсөн үйлчилгээний хөлс, хураамж** | | | **3,885.5** | **(3,885.5)** | **4,203.1** | **317.6** | **4,203.1** | **4,203.1** | **-** | |
| 1.3.1 | Гаалийн үйлчилгээний хураамж | | | - | | | - | - | - | |
| 1.3.2 | Яам, төрийн захиргааны байгууллагад төлсөн тэмдэгтийн хураамж | | 51.0 | (51.0) | | (51.0) | - | - | - | **3** |
| 1.3.3 | Яам, төрийн захиргааны байгууллагад төлсөн үйлчилгээний хөлс | | 3,834.5 | (3,834.5) | 4,203.1 | 368.6 | 4,203.1 | 4,203.1 | - | **4** |
| 1.3.4 | Гадаадын ажиллах хүч, мэргэжилтний үйлчилгээний хураамж | | | - | | | - | - | - | |
| **1.4 Төрийн өмчийн ногдол ашиг** | | | **-** | **-** | **-** | **-** | **-** | **-** | **-** | |
| 1.4.1 | Төрийн өмчийн ногдол ашиг | | | - | | | - | - | - | |
| **1.5 Засгийн газрын орлого ба бусад орлого** | | | **-** | **-** | **-** | **-** | **-** | **-** | **-** | |
| 1.5.1 | Бүтээгдэхүүн хуваах гэрээний дагуу Засгийн газарт ногдох газрын тосны орлого | | | - | | | - | - | - | |
| 1.5.2 | Үүнээс роялти | | | - | | | - | - | - | |
| **1.6 Бусад** | | | **3,000.0** | **(3,000.0)** | **1,000.0** | **(2,000.0)** | **1,000.0** | **1,000.0** | **-** | |
| 1.6.1 | Торгууль | | 3,000.0 | (3,000.0) | 1,000.0 | (2,000.0) | 1,000.0 | 1,000.0 | - | **5** |
| **2. Орон нутгийн төсөвт төлсөн албан татвар, төлбөр, хураамж, ногдол ашиг** | | | **400.0** | **(400.0)** | **-** | **(400.0)** | **-** | **-** | **-** | |
| **2.1 Орон нутгийн төсөвт төлсөн татвар** | | | **400.0** | **(400.0)** | **-** | **(400.0)** | **-** | **-** | **-** | |
| 2.1.1 | Үл хөдлөх эд хөрөнгийн албан татвар | | | - | | | - | - | - | |
| 2.1.2 | Автотээврийн болон өөрөө явагч хэрэгслийн албан татвар | | | - | | | - | - | - | |

## Б-123. “Пенинсуламайнинг” ХХК

Доорх хүснэгтэд ЗГ болон компаниудаас ОҮИТБС-ын ажлын албанд батлагдсан маягтын дагуу анхлан ирүүлсэн тайланг нэгтгэхэд үүссэн анхны зөрүү, нэгтгэлийн ажлын явцад хийгдсэн тохируулгын дэлгэрэнгүй болон шийдэгдээгүй үлдсэн зөрүүнүүдийг татварын төрөл тус бүр дээр харуулав.

| № | 5149703 | | Анхны нэгтгэлийн зөрүү | | Анхны нэгтгэлийн зөрүү, цэвэр | Тохируулга | | Тохируулгын дараа | | Шийдэгдээгүй зөрүү, цэвэр | Тодотгол |
|---|---|---|---|---|---|---|---|---|---|---|---|
| | Үзүүлэлт | | ЗГ | Компани | | ЗГ | Компани | ЗГ | Компани | | |
| 2.1.3 | Бусад | | | 400.0 | (400.0) | | (400.0) | - | - | - | **6** |
| **2.2 Төлбөр** | | | | - | - | - | - | - | - | - | |
| 2.2.1 | Газрын төлбөр | | | | - | | | - | - | - | |
| 2.2.2 | Ус, рашаан ашигласны төлбөр | | | | - | | | - | - | - | |
| 2.2.3 | Ойгоос хэрэглээний мод, түлээ бэлтгэж, ашигласны төлбөр | | | | - | | | - | - | - | |
| 2.2.4 | Түгээмэл тархацтай ашигт малтмалын нөөц ашигласны төлбөр | | | | - | | | - | - | - | |
| 2.2.5 | Гадаадын мэргэжилтэн, ажилчны ажлын байрны төлбөр | | | | - | | | - | - | - | |
| 2.2.6 | Бүтээгдэхүүн хуваах гэрээний дагуу хүлээн авсан дэмжлэг | | | | - | | | - | - | - | |
| 2.2.7 | Ашигт малтмалаас бусад байгалийн баялаг ашиглах зөвшөөрлийн хураамж | | | | - | | | - | - | - | |
| **2.3 Нутгийн захиргааны байгууллагад төлсөн хураамж, үйлчилгээний хөлс** | | | | - | - | - | - | - | - | - | |
| 2.3.1 | Орон нутгийн төсөвт төлсөн тэмдэгтийн хураамж | | | | - | | | - | - | - | |
| 2.3.2 | Нутгийн захиргааны байгууллагад төлсөн үйлчилгээний хөлс | | | | - | | | - | - | - | |
| **2.4 Орон нутгийн төрийн өмчийн ногдол ашиг** | | | | - | - | - | - | - | - | - | |
| 2.4.1 | Орон нутгийн төрийн өмчийн ногдол ашиг | | | | - | | | - | - | - | |
| **2.5 Бусад** | | | | - | - | - | - | - | - | - | |
| 2.5.1 | Торгууль | | | | - | | | - | - | - | |
| **3. Бусад төлбөр ба зардал** | | | | **400.0** | **(400.0)** | **400.0** | **-** | **400.0** | **400.0** | **-** | |
| **3.1 Байгаль хамгаалах зардлын урьдчилгаа** | | | | - | - | - | - | - | - | - | |
| 3.1.1 | Байгаль хамгаалах зардлын 50 хувийг тусгай дансанд шилжүүлсэн дүн | | | | - | | | - | - | - | |
| **3.2 Төрийн байгууллагад өгсөн хандив, дэмжлэг** | | | | **400.0** | **(400.0)** | **400.0** | **-** | **400.0** | **400.0** | **-** | |
| 3.2.1 | Яам, агентлагт өгсөн | Мөнгөн хандив, дэмжлэг | | | - | | | - | - | - | |
| 3.2.2 | | Мөнгөн бус хандив, дэмжлэг | | | - | | | - | - | - | |
| 3.2.3 | Аймаг, нийслэлд өгсөн | Мөнгөн хандив, дэмжлэг | | | - | | | - | - | - | |
| 3.2.4 | | Мөнгөн бус хандив, дэмжлэг | | | - | | | - | - | - | |

## Б-123. “Пенинсуламайнинг” ХХК

Доорх хүснэгтэд ЗГ болон компаниудаас ОҮИТБС-ын ажлын албанд батлагдсан маягтын дагуу анхлан ирүүлсэн тайланг нэгтгэхэд үүссэн анхны зөрүү, нэгтгэлийн ажлын явцад хийгдсэн тохируулгын дэлгэрэнгүй болон шийдэгдээгүй үлдсэн зөрүүнүүдийг татварын төрөл тус бүр дээр харуулав.

| № | 5149703 | | Анхны нэгтгэлийн зөрүү | | Анхны нэгтгэлийн зөрүү, цэвэр | Тохируулга | | Тохируулгын дараа | | Шийдэгдээгүй зөрүү, цэвэр | Тодотгол |
|---|---|---|---|---|---|---|---|---|---|---|---|
| | Үзүүлэлт | | ЗГ | Компани | | ЗГ | Компани | ЗГ | Компани | | |
| 3.2.5 | Сум, дүүрэгт өгсөн | Мөнгөн хандив, дэмжлэг | | 400.0 | (400.0) | 400.0 | | 400.0 | 400.0 | - | **6** |
| 3.2.6 | | Мөнгөн бус хандив, дэмжлэг | | | - | | | - | - | - | |
| 3.2.7 | Бусад байгууллагад өгсөн | Мөнгөн хандив, дэмжлэг | | | - | | | - | - | - | |
| 3.2.8 | | Мөнгөн бус хандив, дэмжлэг | | | - | | | - | - | - | |
| | **Нийт дүн** | | | **95,321.6** | **(95,321.6)** | **40,336.3** | **(54,985.3)** | **40,336.3** | **40,336.3** | **0.0** | |

ЗГ-ын байгууллагын тайлагнасан дүн компанийн дүнгээс (+) их, (-) бага -

ЗГ-ын байгууллагын тайлагнасан дүн компанийн дүнгээс их -

Компанийн тайлагнасан дүн ЗГ-ын байгууллагын тайлагнасан дүнгээс их -

**Цэвэр зөрүү** **-**

**Б-123. “Пенинсуламайнинг” ХХК**
**Товч танилцуулга**

“Пенинсуламайнинг” ХХК нь Сэлэнгэ аймгийн Баянгол суманд алт олборлох ашиглалтын нэг, Дундговь аймгийн Луус, Хулд, Архангай аймгийн Ихтамир, Дорнод аймгийн Матад, Сүхбаатар аймгийн Сүхбаатар сумдад хайгуулын 4-н лицензтэй үйл ажиллагаа явуулж байгаа, хувийн өмчит аж ахуй нэгж байгууллага юм.

Тус компанийн оффис Чингэлтэй дүүрэг, Дипломат корпус-95 байр, 79 тоот өрөөнд байрлаж байна.
Компани Сүхбаатар дүүргийн татварын хэлтэст бүртгэлтэй.

**Засгийн газрын хүлээн авсан орлого болон Компанийн төлсөн төлбөрүүд хоорондын зөрүү**

Хийгдсэн тохируулгууд болон шийдэгдээгүй үлдсэн зөрүүнүүдийн талаарх тайлбарыг дор харуулав.

1. **Ашигт малтмалын ашиглалтын болон хайгуулын тусгай зөвшөөрлийн төлбөр**
   Анхны тайланд ЗГ тайлагнаагүй ба компани энэ ангилалд өөрийн эзэмшдэг лицензүүдтэй холбоотой бүх төлбөрүүдийг оруулж бүртгэсэн ба хувийн компанид төлсөн төлбөрүүдийг оруулж тайлагнасан байсныг нэгтгэл тайлангийн ажлын явцад ирүүлсэн компанийн дэлгэрэнгүй мэдээлэлд үндэслэн компанийн дүнгээс хасч тохируулсан бол АМГ-аас ирүүлсэн дэлгэрэнгүй мэдээлэлд үндэслэн ЗГ-ын дүнг тохирууллаа.

2. **Аж ахуйн нэгжээс төлсөн ажиллагсдын нийгмийн болон эрүүл мэндийн даатгалын шимтгэл**
   Анхны тайланд ЗГ тайлагнаагүй, компани тайлагнаж ирүүлсэн ба нэгтгэл тайлангийн ажлын явцад НДЕГ-аас ирүүлсэн мэдээлэлд үндэслэн ЗГ-ын дүнг тохируулсан. Компани анхны тайланд тооцсон /мөнгөөр төлөөгүй/ дүнгээ тайлагнаж ирүүлсэн байсан ба нэгтгэл тайлангийн ажлын явцад зөв дүнгээр залруулж ирүүлсэн тул компанийн дүнг тохируулсан.

3. **Яам, төрийн захиргааны байгууллагад төлсөн тэмдэгтийн хураамж**
   Компани анхны тайланд тухайн ангилалд 51.0 мянган төгрөг тайлагнаж ирүүлсэн ба нэгтгэл тайлангийн ажлын явцад тухайн дүнг залруулж, хасч ирүүлснээр компанийн дүнгээс хасч тохируулсан.

4. **Яам, төрийн захиргааны байгууллагад төлсөн үйлчилгээний хөлс**
   Анхны тайланд ЗГ тайлагнаагүй, компани тайлагнасан ба нэгтгэл тайлангийн ажлын явцад компани дэлгэрэнгүй мэдээллээ ирүүлж, уг мэдээлэлд үндэслэн ГИХАЭГ, ЭЗХЯам зэрэг ЗГ-ын байгууллагуудаас тухайн дүнгүүдийг баталгаажуулснаар ЗГ-ын дүнг тохируулсан.

5. **Торгууль**
   Анхны тайланд ЗГ тайлагнаагүй, компани тайлагнаж ирүүлсэн. Нэгтгэл тайлангийн ажлын явцад компани анхны дүнгээ бууруулж ирүүлсэн тул компанийн дүнгээс хасч тохируулсан. Компанийн ирүүлсэн дэлгэрэнгүй мэдээллийн дагуу АМГ-аас компанийн тайлагнасан дүнг баталгаажуулснаар ЗГ-ын дүнг тохируулсан.

6. **Төрийн байгууллагад өгсөн хандив, дэмжлэг**
   **Сум дүүрэгт өгсөн мөнгөн хандив, дэмжлэг**
   Анхны тайланд Сэлэнгэ аймгийн Баянгол сумын ЗДТГ-т өгсөн мөнгөн хандивыг ЗГ анхны тайланд тусгаж ирүүлээгүй ба компанийн нэгтгэл тайлангийн ажлын явцад ирүүлсэн дэлгэрэнгүй мэдээлэлд үндэслэн тус сумаас хандивыг баталгаажуулснаар ЗГ-ын дүнг тохируулсан. Компани тухайн хандивыг тайлангийн маягтын 2 ангилалд тайлагнасан байсан тул давхардуупж бичсэн ангиллаас компанийн дүнг хасч тохируулсан.

**Òî äðóóãà:**
Тайлагнасан дүнгийн талаархи дэлгэрэнгүй мэдээлэл хүссэн албан бичгийг компанид 2012 оны 08 дугаар сарын 15-нд илгээж, хариуг 09 дугаар сарын 25-нд авсан. ЗГ-ын дэлгэрэнгүй мэдээллийг холбогдох байгууллагуудаас гаргуулан авч, хандив, дэмжлэгийн талаар ЗГ-ын байгууллагуудад албан бичгийг 2012 оны 09 дүгээр сарын 26-нд хүргүүлсэн. ЗГ-ын байгууллагууд болон компани руу утсаар шаардаж холбогдох мэдээллийг авч ажилласан.

**Õóðààí ãóé òàéëáàð:**

Хоёр талаас шаардлагатай мэдээллүүдийг бүрэн хэмжээнд авч ажилласны үр дүнд энэ компанийн хувьд шийдвэрлэгдээгүй зөрүү үүсээгүй байна.

## Б-124 "Петро матад" ХХК

Доорх хүснэгтэд ЗГ болон компаниудаас ОУИТБС-ын ажлын албанд батлагдсан маягтын дагуу анхлан ирүүлсэн тайланг нэгтгэхэд үүссэн анхны зөрүү, нэгтгэлийн ажлын явцад хийгдсэн тохируулгын дэлгэрэнгүй болон шийдэгдээгүй үлдсэн зөрүүнүүдийг татварын төрөл тус бүр дээр харуулав.

| № | 2867095 | Анхны нэгтгэли | | Анхны нэгтгэлийн зөрүү,цэвэр | Тохируулга | | Тохируулгын дараа | | Шийдвэрлэгдээгүй зөрүү,цэвэр | Тодотгол |
|---|---|---|---|---|---|---|---|---|---|---|
| | Үзүүлэлт | ЗГ | Компани | | ЗГ | Компани | ЗГ | Компани | | |
| **1. Улсын төсөвт төлсөн албан татвар, төлбөр, хураамж, ногдол ашиг** | | 1,632,930.7 | 924,055.3 | 708,875.4 | (706,165.6) | 3,002.5 | 926,765.1 | 927,057.8 | (292.7) | |
| **1.1 Татвар, хураамж** | | 1,333,642.8 | 539,977.2 | 793,665.6 | (793,665.6) | - | 539,977.2 | 539,977.2 | - | |
| 1.1.1 | Аж ахуйн нэгжийн орлогын албан татвар | 163,767.3 | 163,767.3 | - | | | 163,767.3 | 163,767.3 | - | |
| 1.1.2 | Гаалийн албан татвар | 263,818.9 | 24,091.4 | 239,727.5 | (239,727.5) | | 24,091.4 | 24,091.4 | - | **1** |
| 1.1.3 | Нэмэгдсэн өртгийн албан татвар | 554,019.7 | 71.1 | 553,948.6 | (553,948.6) | | 71.1 | 71.1 | (0) | **2** |
| 1.1.4 | Автобинзен, дизелийн түлшний онцгой албан татвар | | | - | | | - | - | - | |
| 1.1.5 | Автобинзен, дизелийн түлшний албан татвар | | | - | | | - | - | - | |
| 1.1.6 | Ашигт малтмалын нөөц ашигласны төлбөр болон нэмэлт төлбөр | | | - | | | - | - | - | |
| 1.1.7 | Ашигт малтмалын ашиглалтын болон хайгуулын тусгай зөвшөөрлийн төлбөр | | | - | | | - | - | - | |
| 1.1.8 | Зарим бүтээгдэхүүний үнийн өсөлтийн албан татвар | | | - | | | - | - | - | |
| 1.1.9 | Цөмийн төхөөрөмж барих, өөрчлөх, шинэчлэх, ашиглалтаас гаргах, ашиглах тусгай зөвшөөрлийн улсын тэмдэгтийн хураамж | | | - | | | - | - | - | |
| 1.1.10 | Цөмийн бодис эзэмших, ашиглах, худалдах, импортлох,экспортлох, тээвэрлэх, хаягдлыг булах тусгай зөвшөөрлийн улсын тэмдэгтийн хураамж | | | - | | | - | - | - | |
| 1.1.11 | Цацраг идэвхт ашигт малтмал импортлох, экспортлох, тээвэрлэх, хаягдлыг булах, ашиглалтын дараа газар нөхөн сэргээх тусгай зөвшөөрлийн улсын тэмдэгтийн хураамж | | | - | | | - | - | - | |
| 1.1.12 | Цацрагийн үүсгүүрийг эзэмших, ашиглах, худалдах, угсрах, байрлуулах, түрээслэх, үйлдвэрлэх, ашиглалтаас гаргах, задлах, хадгалах, тээвэрлэх, импортлох, экспортлох, хаягдлыг булах, идэвхийг сулруулах болон түүнтэй холбогдсон бусад үйл ажиллагаа эрхлэх тусгай зөвшөөрлийн улсын тэмдэгтийн хураамж | | | - | | | - | - | - | |
| 1.1.13 | Аж ахуйн нэгжээс төлсөн ажиллагсдын нийгмийн болон эрүүл мэндийн даатгалын шимтгэл | 352,036.9 | 352,047.4 | (10.5) | 10.5 | | 352,047.4 | 352,047.4 | - | **3** |
| **1.2 Төлбөр** | | **292,606.5** | **325,003.7** | **(32,397.2)** | **32,488.5** | **91.3** | **325,095.0** | **325,095.0** | **-** | |
| 1.2.1 | Улсын төсвийн хөрөнгөөр хайгуул хийсэн ордны нөхөн төбөр | | | - | | | - | - | - | |
| 1.2.2 | Гадаадын мэргэжилтэн, ажилчны ажлын байрны төлбөр | 121,258.8 | 153,742.3 | (32,483.5) | 32,483.5 | | 153,742.3 | 153,742.3 | - | **4** |
| 1.2.3 | Бүтээгдэхүүн хуваах гэрээнд тухайн жилд гарын үсэг зурсаны урамшуулал | | | - | | | - | - | - | |
| 1.2.4 | Бүтээгдэхүүн хуваах гэрээгээр олборлолт эхэлсэний урамшуулал | | | - | | | - | - | - | |
| 1.2.5 | Бүтээгдэхүүн хуваах гэрээгээр тухайн жилд төвлөрүүлсэн сургалтын урамшуулал | 37,133.4 | 37,113.6 | 19.8 | | 19.8 | 37,133.4 | 37,133.4 | - | **5** |
| 1.2.6 | Бүтээгдэхүүн хуваах гэрээнд заасан нөхцлийн дагуу төвлөрүүлсэн талбайн дэнчин | 128,025.4 | 127,957.2 | 68.2 | | 68.2 | 128,025.4 | 128,025.4 | - | **6** |
| 1.2.7 | Бүтээгдэхүүн хуваах гэрээнд заасан нөхцлийн дагуу төвлөрүүлсэн захиргааны үйлчилгээний шимтгэл | | | - | | | - | - | - | |

## Б-124 "Петро матад" ХХК

Доорх хүснэгтэд ЗГ болон компаниудаас ОУИТБС-ын ажлын албанд батлагдсан маягтын дагуу анхлан ирүүлсэн тайланг нэгтгэхэд үүссэн анхны зөрүү, нэгтгэлийн ажлын явцад хийгдсэн тохируулгын дэлгэрэнгүй болон шийдэгдээгүй үлдсэн зөрүүнүүдийг татварын төрөл тус бүр дээр харуулав.

| № | 2867095 | Анхны нэгтгэли | | Анхны нэгтгэлийн зөрүү,цэвэр | Тохируулга | | Тохируулгын дараа | | Шийдвэрлэгдээгүй зөрүү,цэвэр | Тодотгол |
|---|---|---|---|---|---|---|---|---|---|---|
| | Үзүүлэлт | ЗГ | Компани | | ЗГ | Компани | ЗГ | Компани | | |
| 1.2.8 | Бүтээгдэхүүн хуваах гэрээнд заасан нөхцлийн дагуу төлөөлөгчийн газрын үйл ажиллагааг дэмжсэн төлбөр | 6,188.9 | 6,185.6 | 3.3 | | 3.3 | 6,188.9 | 6,188.9 | - | **7** |
| 1.2.9 | Агаарын бохирдлын төлбөр | | 5.0 | (5.0) | 5.0 | | 5.0 | 5.0 | - | **8** |
| **1.3 Яам, төрийн захиргааны байгууллагад төлсөн үйлчилгээний хөлс, хураамж** | | **6,256.0** | **59,074.4** | **(52,818.4)** | **53,775.0** | **1,249.3** | **60,031.0** | **60,323.7** | **(292.7)** | |
| 1.3.1 | Гаалийн үйлчилгээний хураамж | | 1,235.6 | (1,235.6) | 1,235.6 | | 1,235.6 | 1,235.6 | - | **9** |
| 1.3.2 | Яам, төрийн захиргааны байгууллагад төлсөн тэмдэгтийн хураамж | | 18,678.4 | (18,678.4) | 19,894.7 | 1,216.3 | 19,894.7 | 19,894.7 | - | **9** |
| 1.3.3 | Яам, төрийн захиргааны байгууллагад төлсөн үйлчилгээний хөлс | 300.0 | 33,237.4 | (32,937.4) | 32,644.7 | | 32,944.7 | 33,237.4 | (292.7) | **9** |
| 1.3.4 | Гадаадын ажиллах хүч, мэргэжилтний үйлчилгээний хураамж | 5,956.0 | 5,923.0 | 33.0 | | 33.0 | 5,956.0 | 5,956.0 | - | **9** |
| **1.4 Төрийн өмчийн ногдол ашиг** | | **-** | **-** | **-** | **-** | **-** | - | - | - | |
| 1.4.1 | Төрийн өмчийн ногдол ашиг | | | - | | | - | - | - | |
| **1.5 Засгийн газрын орлого ба бусад орлого** | | **-** | **-** | **-** | **-** | **-** | **-** | **-** | **-** | |
| 1.5.1 | Бүтээгдэхүүн хуваах гэрээний дагуу Засгийн газарт ногдох газрын тосны орлого | | | - | | | - | - | - | |
| 1.5.2 | Үүнээс роялти | | | - | | | - | - | - | |
| **1.6 Бусад** | | 425.4 | - | 425.4 | 1,236.5 | 1,661.9 | 1,661.9 | 1,661.9 | - | |
| 1.6.1 | Торгууль | 425.4 | | 425.4 | 1,236.5 | 1,661.9 | 1,661.9 | 1,661.9 | - | **10** |
| **2. Орон нутгийн төсөвт төлсөн албан татвар, төлбөр, хураамж, ногдол ашиг** | | **399.3** | **203,388.4** | **(202,989.1)** | **5,472.9** | **(197,516.2)** | **5,872.2** | **5,872.2** | **0.0** | |
| **2.1 Орон нутгийн төсөвт төлсөн татвар** | | **399.3** | **195,892.7** | **(195,493.4)** | **64.5** | **(195,428.9)** | **463.8** | **463.8** | **0.0** | |
| 2.1.1 | Үл хөдлөх эд хөрөнгийн албан татвар | | | - | | | - | - | - | |
| 2.1.2 | Автотээврийн болон өөрөө явагч хэрэгслийн албан татвар | 399.3 | 463.8 | (64.5) | 64.5 | | 463.8 | 463.8 | - | **11** |
| 2.1.3 | Бусад | | 195,428.9 | (195,428.9) | | (195,428.9) | - | - | - | **12** |
| **2.2 Төлбөр** | | **-** | **4,764.0** | **(4,764.0)** | **4,764.0** | **-** | **4,764.0** | **4,764.0** | **-** | |
| 2.2.1 | Газрын төлбөр | | 3,028.4 | (3,028.4) | 3,028.4 | | 3,028.4 | 3,028.4 | - | **13** |
| 2.2.2 | Ус, рашаан ашигласны төлбөр | | 1,735.6 | (1,735.6) | 1,735.6 | | 1,735.6 | 1,735.6 | - | **14** |
| 2.2.3 | Ойгоос хэрэглээний мод, түлээ бэлтгэж, ашигласны төлбөр | | | - | | | - | - | - | |
| 2.2.4 | Түгээмэл тархацтай ашигт малтмалын нөөц ашигласны төлбөр | | | - | | | - | - | - | |
| 2.2.5 | Гадаадын мэргэжилтэн, ажилчны ажлын байрны төлбөр | | | - | | | - | - | - | |
| 2.2.6 | Бүтээгдэхүүн хуваах гэрээний дагуу хүлээн авсан дэмжлэг | | | - | | | - | - | - | |
| 2.2.7 | Ашигт малтмалаас бусад байгалийн баялаг ашиглах зөвшөөрлийн хураамж | | | - | | | - | - | - | |
| **2.3 Нутгийн захиргааны байгууллагад төлсөн хураамж, үйлчилгээний хөлс** | | **-** | **390.4** | **(390.4)** | **390.4** | **-** | **390.4** | **390.4** | **-** | |
| 2.3.1 | Орон нутгийн төсөвт төлсөн тэмдэгтийн хураамж | | | - | | | - | - | - | |

## Б-124 "Петро матад" ХХК

Доорх хүснэгтэд ЗГ болон компаниудаас ОУИТБС-ын ажлын албанд батлагдсан маягтын дагуу анхлан ирүүлсэн тайланг нэгтгэхэд үүссэн анхны зөрүү, нэгтгэлийн ажлын явцад хийгдсэн тохируулгын дэлгэрэнгүй болон шийдэгдээгүй үлдсэн зөрүүнүүдийг татварын төрөл тус бүр дээр харуулав.

| № | 2867095 | | Анхны нэгтгэли | | Анхны нэгтгэлийн зөрүү,цэвэр | Тохируулга | | Тохируулгын дараа | | Шийдвэрлэгдээгүй зөрүү,цэвэр | Тодотгол |
|---|---|---|---|---|---|---|---|---|---|---|---|
| | Үзүүлэлт | | ЗГ | Компани | | ЗГ | Компани | ЗГ | Компани | | |
| | Нутгийн захиргааны байгууллагад төлсөн үйлчилгээний хөлс | | | 390.4 | (390.4) | 390.4 | | **390.4** | 390.4 | - | **15** |
| **2.4 Орон нутгийн төрийн өмчийн ногдол ашиг** | | | **-** | **-** | **-** | **-** | **-** | **-** | **-** | **-** | |
| 2.4.1 | Орон нутгийн төрийн өмчийн ногдол ашиг | | | | **-** | | | **-** | **-** | **-** | |
| **2.5 Бусад** | | | **-** | **2,341.3** | **(2,341.3)** | **254.0** | **(2,087.3)** | **254.0** | **254.0** | **-** | |
| 2.5.1 | Торгууль | | | 2,341.3 | (2,341.3) | 254.0 | (2,087.3) | 254.0 | 254.0 | - | **16** |
| **3. Бусад төлбөр ба зардал** | | | **39,012.2** | **95,289.0** | **(56,276.8)** | **30,676.7** | **(25,600.1)** | **69,688.9** | **69,688.9** | **-** | |
| **3.1 Байгаль хамгаалах зардлын урьдчилгаа** | | | **24,219.2** | **48,119.2** | **(23,900.0)** | **-** | **(23,900.0)** | **24,219.2** | **24,219.2** | **-** | |
| 3.1.1 | Байгаль хамгаалах зардлын 50 хувийг тусгай дансанд шилжүүлсэн дүн | | 24,219.2 | 48,119.2 | (23,900.0) | | (23,900.0) | 24,219.2 | 24,219.2 | - | **17** |
| **3.2 Төрийн байгууллагад өгсөн хандив, дэмжлэг** | | | **14,793.0** | **47,169.8** | **(32,376.8)** | **30,676.7** | **(1,700.1)** | **45,469.7** | **45,469.7** | **-** | |
| 3.2.1 | Яам, агентлагт өгсөн | Мөнгөн хандив, дэмжлэг | 14,793.0 | 14,793.1 | (0.1) | | (0.1) | 14,793.0 | 14,793.0 | - | **18** |
| 3.2.2 | | Мөнгөн бус хандив, дэмжлэг | | | **-** | | | - | - | - | |
| 3.2.3 | Аймаг, нийслэлд өгсөн | Мөнгөн хандив, дэмжлэг | | 1,000.0 | (1,000.0) | **1,000.0** | | 1,000.0 | 1,000.0 | - | **18** |
| 3.2.4 | | Мөнгөн бус хандив, дэмжлэг | | 22,676.7 | (22,676.7) | 22,676.7 | | 22,676.7 | 22,676.7 | - | **18** |
| 3.2.5 | Сум, дүүрэгт өгсөн | Мөнгөн хандив, дэмжлэг | | | - | | | - | - | - | |
| 3.2.6 | | Мөнгөн бус хандив, дэмжлэг | | | - | | | - | - | - | |
| 3.2.7 | Бусад байгууллагад өгсөн | Мөнгөн хандив, дэмжлэг | | 8,700.0 | (8,700.0) | **7,000.0** | (1,700.0) | 7,000.0 | 7,000.0 | - | **18** |
| 3.2.8 | | Мөнгөн бус хандив, дэмжлэг | | | **-** | | | **-** | **-** | **-** | |
| | **Нийт дүн** | | **1,672,342.2** | **1,222,732.7** | **449,609.5** | **(670,016.0)** | **(220,113.8)** | **1,002,326.2** | **1,002,618.9** | **(292.7)** | |

ЗГ-ын байгууллагын тайлагнасан дүн компанийн дүнгээс (+) их, бага ( - )

ЗГ-ын байгууллагын тайлагнасан дүн компанийн дүнгээс их

Компанийн тайлагнасан дүн ЗГ-ын байгууллагын тайлагнасан дүнгээс их **(292.7)**

**Цэвэр зөрүү** **(292.7)**

**Б-124 "Петро матад" ХХК**

**Товч танилцуулга**

“Петро матад” ХХК (LON:MATD) Лондонгийн хөрөнгийн биржийн AIM board дээр бүртгэлтэй, Дорнод аймгийн Матад сум, Сүхбаатар аймгийн Эрдэнэцагаан суманд газрын тосны хайгуулын үйл ажиллагаа явуулдаг компани юм. Нийт 71 мянган км квадрат нутгийг хамарсан IV, V, XX талбайд хайгуулын лиценз эзэмшдэг. Тус компани нь Сүхбаатар дүүргийн Татварын хэлтэст харъяалагддаг.

**Засгийн газрын хүлээн авсан орлого болон Компанийн төлсөн төлбөрүүд хоорондын зөрүү**
Хийгдсэн тохируулгууд болон шийдэгдээгүй үлдсэн зөрүүнүүдийн талаарх тайлбарыг дор харуулав.

**Гаалийн албан татвар**
ЗГ анхны тайландаа уг татварыг илүү тайлагнасны улмаас анхны зөрүү үүссэн ба нэгтгэл тайлангийн ажлын явцад компаниас дахин тодруулахад туслан гүйцэтгэгч компаниас төлсөн татварыг “Петроматад” ХХК дээр ЗГ оруулж тусгасан байна. “Петроматад” ХХК-иас төлөгдсөн татвар биш учраас дэлгэрэнгүйг ирүүлэх боломжгүй тухайгаа албан бичгээр ирүүлсэн байна. Албан бичгийг үндэслэн ЗГ талаас хасч, тохируулсан.

**Нэмэгдсэн өртгийн албан татвар**
ЗГ анхны тайландаа уг татварыг илүү тайлагнасны улмаас анхны зөрүү үүссэн ба нэгтгэл тайлангийн ажлын явцад компаниас дахин тодруулахад туслан гүйцэтгэгч компаниас төлсөн татварыг “Петроматад” ХХК дээр ЗГ оруулж тусгасан байна. “Петроматад” ХХК-иас төлөгдсөн татвар биш учраас дэлгэрэнгүйг ирүүлэх боломжгүй тухайгаа албан бичгээр ирүүлсэн байна. Албан бичгийг үндэслэн ЗГ талаас хасч, тохируулсан.

**Аж ахуйн нэгжээс төлсөн ажиллагсдын нийгмийн болон эрүүл мэндийн даатгалын шимтгэл**
ЗГ анхны тайландаа дутуу тусгасан ба нэгтгэл тайлангийн ажлын явцад НДЕГ-аас ирүүлсэн дэлгэрэнгүй мэдээлэлд үндэслэн ЗГ талд нэмж тохирууллаа.

**Гадаадын мэргэжилтэн, ажилчны ажлын байрны төлбөр**
ЗГ анхны тайландаа уг төлбөрийг дутуу тусгасан ба нэгтгэл тайлангийн ажлын явцад компаниас дахин тодруулахад туслан гүйцэтгэгч компанийн өмнөөс төлсөн төлбөрийг ЗГ тусгаагүйг нэмж, тохирууллаа.

**Бүтээгдэхүүн хуваах гэрээгээр тухайн жилд төвлөрүүлсэн сургалтын урамшуулал**
Валютийн ханшаас зөрүү үүссэнийг ЗГ-н дүнд үндэслэн тохируулав.

**Бүтээгдэхүүн хуваах гэрээнд заасан нөхцлийн дагуу төвлөрүүлсэн талбайн дэнчин**
Валютийн ханшаас зөрүү үүссэнийг ЗГ-н дүнд үндэслэн тохируулав.

**Бүтээгдэхүүн хуваах гэрээнд заасан нөхцлийн дагуу төлөөлөгчийн газрын үйл ажиллагааг дэмжсэн төлбөр**
Валютийн ханшаас зөрүү үүссэнийг ЗГ-н дүнд үндэслэн тохируулав.

**Агаарын бохирдлын төлбөр**
ЗГ анхны тайландаа дутуу тусгасан ба нэгтгэл тайлангийн ажлын явцад компанийн ирүүлсэн дэлгэрэнгүй мэдээллээр СББ-ийн татварын хэлтэст албан бичиг хүргүүлж төлбөр авсан тухай хариу ирүүлснийг үндэслэн тохирууллаа.

**Яам, төрийн захиргааны байгууллагад төлсөн үйлчилгээний хөлс, хураамж**
**Гаалийн үйлчилгээний хураамж**
ЗГ анхын тайландаа дутуу тусгасан ба нэгтгэл тайлангийн ажлын явцад хоёр талаас ирүүлсэн дэлгэрэнгүй мэдээлэлд үндэслэн зохих тохируулгыг хийсэн.

**Яам, төрийн захиргааны байгууллагад төлсөн тэмдэгтийн хураамж**
ЗГ-ын анхны нэгтгэлд нэгтгэгдээгүй, компани дутуу тайлагнасан зэрэг шалтгааны улмаас анхны зөрүү үүссэн ба нэгтгэл тайлангийн ажлын явцад хоёр талаас ирүүлсэн дэлгэрэнгүй мэдээлэлд үндэслэн зохих тохируулгыг хийсэн.

**Яам, төрийн захиргааны байгууллагад төлсөн үйлчилгээний хөлс**
ЗГ-ын анхны нэгтгэлд дутуу тайлагнасан, компани илүү тайлагнасан зэрэг шалтгааны улмаас анхны зөрүү үүссэн. Нэгтгэл тайлангийн ажлын явцад хоёр талаас ирүүлсэн дэлгэрэнгүй мэдээлэлд үндэслэн зохих тохируулгыг хийсэн.

**Гадаадын ажиллах хүч, мэргэжилтний үйлчилгээний хураамж**
Компани анхны тайландаа дутуу тайлагнаснаас анхны зөрүү үүссэн ба нэгтгэл тайлангийн ажлын явцад хоёр талаас ирүүлсэн дэлгэрэнгүй мэдээлэлд үндэслэн зохих тохируулгыг хийсэн.

**Торгууль**
Компани анхны тайландаа тусгаагүйн улмаас анхны зөрүү үүссэн ба нэгтгэл тайлангийн ажлын явцад ХХҮГ болон Сүхбаатар дүүргийн татварын хэлтсээс ирүүлсэн дэлгэрэнгүй мэдээлэлд үндэслэн тохирууллаа.

**Автотээврийн болон өөрөө явагч хэрэгслийн албан татвар**
ЗГ-ын анхны тайландаа дутуу тайлагнасан ба шалтгааны улмаас анхны зөрүү үүссэн нэгтгэл тайлангийн ажлын явцад Сүхбаатар дүүргийн татварын хэлтсээс ирүүлсэн дэлгэрэнгүй мэдээлэлд үндэслэн ЗГ талдаа нэмж тохируулсан.

**Бусад**
ЗГ-ын анхны тайланд нэгтгэгдээгүй ба Компани анхны тайландаа ХХОАТ-ыг тайлагнасан ба нэгтгэл тайлангийн ажлын явцад компанийн дэлгэрэнгүй мэдээлэлдээ тусгаснаар хасч тохирууллаа.

**Газрын төлбөр**
ЗГ анхны тайландаа тусгаагүй ба нэгтгэл тайлангийн ажлын явцад компани дэлгэрэнгүй мэдээлэлдээ тусгаснаар Дорнод аймгийн ЗДТГ-т албан бичиг хүргүүлж төлбөрийг хүлээн авсан тухай хариу ирүүлсэн тул ЗГ талд нэмж тохируулсан.

**Ус, рашаан ашигласны төлбөр**
ЗГ анхны тайландаа тусгаагүй ба нэгтгэл тайлангийн ажлын явцад компани дэлгэрэнгүй мэдээлэлдээ тусгаснаар Байгаль орчин ногоон хөгжлийн яам, болон Дорнод, Сүхбаатар аймгийн ЗДТГ-т албан бичиг хүргүүлж төлбөрийг хүлээн авсан тухайгаа албан бичгээр ирүүлсэн тул зохих тохируулгыг хийсэн.

**Нутгийн захиргааны байгууллагад төлсөн үйлчилгээний хөлс**
ЗГ-ын анхны тайланд нэгтгэгдээгүй улмаас анхны зөрүү үүссэн ба нэгтгэл тайлангийн ажлын явцад Дорнод аймгийн Матад сумын ЗДТГ-т албан бичиг хүргүүлж, хариуг ирүүлсэн тул 2 талын мэдээлэлд үндэслэн нэмж тохируулаа.

**Торгууль**
ЗГ анхны тайландаа тусгаагүйгээс анхны зөрүү үүссэн ба нэгтгэл тайлангийн ажлын явцад компанийн дэлгэрэнгүй мэдээлэлдээ тусгаснаар Дорнод аймгийн ЗДТГ-т албан бичиг хүргүүлж хариу ирсэн тул зохих тохируулгыг хийсэн.

**Байгаль хамгаалах зардлын 50 хувийг тусгай дансанд шилжүүлсэн дүн**
ЗГ-ын анхны нэгтгэлд нэгтгэгдээгүй улмаас анхны зөрүү үүссэн. Компани өмнөх оны барьцааг тайлагнасан тул хасч тохируулаа.

**Төрийн байгууллагад өгсөн хандив, дэмжлэг**
**Аймаг, нийслэлд өгсөн мөнгөн хандив, дэмжлэг**
ЗГ-ын анхны нэгтгэлд нэгтгэгдээгүй улмаас анхны зөрүү үүссэн. Дорнод аймгийн ЗДТГ-с хариу ирсэн тул ЗГ талдаа нэмж тохируулаа.

**Аймаг, нийслэлд өгсөн мөнгөн бус хандив, дэмжлэг**
ЗГ-ын анхны нэгтгэлд нэгтгэгдээгүй улмаас анхны зөрүү үүссэн. Нэгтгэл тайлангийн явцад Дорнод болон Сүхбаатар аймгийн ЗДТГ-с дэлгэрэнгүй ирүүлсэн мэдээлэлд үндэслэн тохируулаа.

**Бусад байгууллагад өгсөн мөнгөн хандив, дэмжлэг**
ЗГ-ын анхны нэгтгэлд нэгтгэгдээгүй улмаас анхны зөрүү үүссэн. Нэгтгэл тайлангийн явцад ГХОГ-д өгсөн хандив болхон дэлгэрэнгүй мэдээлэллээр ирсэн тул зохих тохируулгыг хийсэн.

**Тодруулга:**
Тайлагнасан дүнгийн талаархи дэлгэрэнгүй мэдээлэл хүссэн албан бичгийг 2012 оны 08 дугаар сарын 14-нд илгээж, хариу 08 дугаар сарын 30-нд ирсэн. ЗГ-ын дэлгэрэнгүй мэдээллийг холбогдох байгууллагуудаас гаргуулан авч, хандив, дэмжлэгийн талаар Төр, засгийн болон төсвийн байгууллагуудад албан бичгийг 2012 оны 09 дүгээр сарын 26-нд хүргүүлсэн. Төр, засгийн, төсвийн, орон нутгийн захиргааны байгууллагууд болон компани руу утсаар шаардаж холбогдох мэдээллийг авч ажилласан.

**Хураангуй тайлбар:**
Францын элчин сайдын яамнаас 292.7 мянган төгрөгийн үйлчилгээний хөлс тус компаниас хүлээн авсан хариу ирүүлээгүй тул зөрүү шийдвэрлэгдээгүй.

## Б-125. “Петрокоал” ХХК

Доорх хүснэгтэд ЗГ болон компаниудаас ОУИТБС-ын ажлын албанд батлагдсан маягтын дагуу анхлан ирүүлсэн тайланг нэгтгэхэд үүссэн анхны зөрүү, нэгтгэлийн ажлын явцад хийгдсэн тохируулгын дэлгэрэнгүй болон шийдэгдээгүй үлдсэн зөрүүнүүдийг татварын төрөл тус бүр дээр харуулав.

| № | 5155827 | Анхны нэгтгэл | | Анхны нэгтгэлийн зөрүү, цэвэр | Тохируулга | | Тохируулгын дараа | | Шийдэг дээгүй зөрүү, цэвэр | Тодотгол |
|---|---|---|---|---|---|---|---|---|---|---|
| | Үзүүлэлт | ЗГ | Компани | | ЗГ | Компани | ЗГ | Компани | | |
| **1. Улсын төсөвт төлсөн албан татвар, төлбөр, хураамж, ногдол ашиг** | | **35,140.6** | **59,957.0** | **(24,816.4)** | **8,236.5** | **(16,579.9)** | **43,377.1** | **43,377.1** | **(0.0)** | |
| **1.1 Татвар, хураамж** | | **13,810.9** | **48,857.0** | **(35,046.1)** | **8,236.5** | **(26,809.6)** | **22,047.4** | **22,047.4** | **(0.0)** | |
| 1.1.1 | Аж нэгжийн орлогын албан татвар | | | - | | | - | - | - | |
| 1.1.2 | Гаалийн албан татвар | 1,911.5 | | 1,911.5 | | 1,911.5 | 1,911.5 | 1,911.5 | - | **1** |
| 1.1.3 | Нэмэгдсэн өртгийн албан татвар | 4,803.4 | 29,457.0 | (24,653.6) | | (24,653.6) | 4,803.4 | 4,803.4 | - | **2** |
| 1.1.4 | Автобинзен, дизелийн түлшний онцгой албан татвар | | | - | | | - | - | - | |
| 1.1.5 | Автобинзен, дизелийн түлшний албан татвар | | | - | | | - | - | - | |
| 1.1.6 | Ашигт малтмалын нөөц ашигласны төлбөр болон нэмэлт төлбөр | | 6,400.0 | (6,400.0) | 5,840.0 | (560.0) | 5,840.0 | 5,840.0 | - | **3** |
| 1.1.7 | Ашигт малтмалын ашиглалтын болон хайгуулын тусгай зөвшөөрлийн төлбөр | | 2,300.0 | (2,300.0) | 2,396.5 | 96.5 | 2,396.5 | 2,396.5 | - | **4** |
| 1.1.8 | Зарим бүтээгдэхүүний үнийн өсөлтийн албан татвар | | | - | | | - | - | - | |
| 1.1.9 | Цөмийн төхөөрөмж барих, өөрчлөх, шинэчлэх, ашиглалтаас гаргах, ашиглах тусгай зөвшөөрлийн улсын тэмдэгтийн хураамж | | | - | | | - | - | - | |
| 1.1.10 | Цөмийн бодис эзэмших, ашиглах, худалдах, импортлох,экспортлох, тээвэрлэх, хаягдлыг булах тусгай зөвшөөрлийн улсын тэмдэгтийн хураамж | | | - | | | - | - | - | |
| 1.1.11 | Цацраг идэвхт ашигт малтмал импортлох, экспортлох, тээвэрлэх, хаягдлыг булах, ашиглалтын дараа газар нөхөн сэргээх тусгай зөвшөөрлийн улсын тэмдэгтийн хураамж | | | - | | | - | - | - | |
| 1.1.12 | Цацрагийн үүсгүүрийг эзэмших, ашиглах, худалдах, угсрах, байрлуулах, түрээслэх, үйлдвэрлэх, ашиглалтаас гаргах, задлах, хадгалах, тээвэрлэх, импортлох, экспортлох, хаягдлыг булах, идэвхийг сулруулах болон түүнтэй холбогдсон бусад үйл ажиллагаа эрхлэх тусгай зөвшөөрлийн улсын тэмдэгтийн хураамж | | | - | | | - | - | - | |
| 1.1.13 | Аж ахуйн нэгжээс төлсөн ажиллагсдын нийгмийн болон эрүүл мэндийн даатгалын шимтгэл | 7,096.0 | 10,700.0 | (3,604.0) | | (3,604.0) | 7,096.0 | 7,096.0 | - | **5** |
| **1.2 Төлбөр** | | **21,171.5** | **11,100.0** | **10,071.5** | **-** | **10,071.5** | **21,171.5** | **21,171.5** | **-** | |
| 1.2.1 | Улсын төсвийн хөрөнгөөр хайгуул хийсэн ордны нөхөн төбөр | 21,171.5 | 11,100.0 | 10,071.5 | | 10,071.5 | 21,171.5 | 21,171.5 | - | **6** |
| 1.2.2 | Гадаадын мэргэжилтэн, ажилчны ажлын байрны төлбөр | | | - | | | - | - | - | |
| 1.2.3 | Бүтээгдэхүүн хуваах гэрээнд тухайн жилд гарын | | | - | | | - | - | - | |

## Б-125. “Петрокоал” ХХК

Доорх хүснэгтэд ЗГ болон компаниудаас ОУИТБС-ын ажлын албанд батлагдсан маягтын дагуу анхлан ирүүлсэн тайланг нэгтгэхэд үүссэн анхны зөрүү, нэгтгэлийн ажлын явцад хийгдсэн тохируулгын дэлгэрэнгүй болон шийдэгдээгүй үлдсэн зөрүүнүүдийг татварын төрөл тус бүр дээр харуулав.

| № | 5155827 | Анхны нэгтгэл | | Анхны нэгтгэлийн зөрүү, цэвэр | Тохируулга | | Тохируулгын дараа | | Шийдэг дээгүй зөрүү, цэвэр | Тодотгол |
|---|---|---|---|---|---|---|---|---|---|---|
| | Үзүүлэлт | ЗГ | Компани | | ЗГ | Компани | ЗГ | Компани | | |
| | үсэг зурсаны урамшуулал | | | | | | | | | |
| 1.2.4 | Бүтээгдэхүүн хуваах гэрээгээр олборлолт эхэлсэний урамшуулал | | | - | | | - | - | - | |
| 1.2.5 | Бүтээгдэхүүн хуваах гэрээгээр тухайн жилд төвлөрүүлсэн сургалтын урамшуулал | | | - | | | - | - | - | |
| 1.2.6 | Бүтээгдэхүүн хуваах гэрээнд заасан нөхцлийн дагуу төвлөрүүлсэн талбайн дэнчин | | | - | | | - | - | - | |
| 1.2.7 | Бүтээгдэхүүн хуваах гэрээнд заасан нөхцлийн дагуу төвлөрүүлсэн захиргааны үйлчилгээний шимтгэл | | | - | | | - | - | - | |
| 1.2.8 | Бүтээгдэхүүн хуваах гэрээнд заасан нөхцлийн дагуу төлөөлөгчийн газрын үйл ажиллагааг дэмжсэн төлбөр | | | - | | | - | - | - | |
| 1.2.9 | Агаарын бохирдлын төлбөр | | | - | | | - | - | - | |
| **1.3 Яам, төрийн захиргааны байгууллагад төлсөн үйлчилгээний хөлс, хураамж** | | **158.2** | **-** | **158.2** | **-** | **158.2** | **158.2** | **158.2** | **-** | |
| 1.3.1 | Гаалийн үйлчилгээний хураамж | 8.2 | | 8.2 | | 8.2 | 8.2 | 8.2 | - | **7** |
| 1.3.2 | Яам, төрийн захиргааны байгууллагад төлсөн тэмдэгтийн хураамж | | | - | | | - | - | - | |
| 1.3.3 | Яам, төрийн захиргааны байгууллагад төлсөн үйлчилгээний хөлс | 150.0 | | 150.0 | | 150.0 | 150.0 | 150.0 | - | **7** |
| 1.3.4 | Гадаадын ажиллах хүч, мэргэжилтний үйлчилгээний хураамж | | | - | | | - | - | - | |
| **1.4 Төрийн өмчийн ногдол ашиг** | | **-** | **-** | **-** | **-** | **-** | **-** | **-** | **-** | |
| 1.4.1 | Төрийн өмчийн ногдол ашиг | | | - | | | - | - | - | |
| **1.5 Засгийн газрын орлого ба бусад орлого** | | **-** | **-** | **-** | **-** | **-** | **-** | **-** | **-** | |
| 1.5.1 | Бүтээгдэхүүн хуваах гэрээний дагуу Засгийн газарт ногдох газрын тосны орлого | | | - | | | - | - | - | |
| 1.5.2 | Үүнээс роялти | | | - | | | - | - | - | |
| **1.6 Бусад** | | **-** | **-** | **-** | **-** | **-** | **-** | **-** | **-** | |
| 1.6.1 | Торгууль | | | - | | | - | - | - | |
| **2. Орон нутгийн төсөвт төлсөн албан татвар, төлбөр, хураамж, ногдол ашиг** | | **6,388.0** | **10,900.0** | **(4,512.0)** | **9,356.0** | **4,844.0** | **15,744.0** | **15,744.0** | **-** | |
| **2.1 Орон нутгийн төсөвт төлсөн татвар** | | **820.0** | **1,100.0** | **(280.0)** | **1,100.0** | **820.0** | **1,920.0** | **1,920.0** | **-** | |
| 2.1.1 | Үл хөдлөх эд хөрөнгийн албан татвар | | 1,100.0 | (1,100.0) | 1,100.0 | | 1,100.0 | 1,100.0 | - | **8** |
| 2.1.2 | Автотээврийн болон өөрөө явагч хэрэгслийн албан татвар | 820.0 | | 820.0 | | 820.0 | 820.0 | 820.0 | - | **9** |
| 2.1.3 | Бусад | | | - | | | - | - | - | |

## Б-125. “Петрокоал” ХХК

Доорх хүснэгтэд ЗГ болон компаниудаас ОУИТБС-ын ажлын албанд батлагдсан маягтын дагуу анхлан ирүүлсэн тайланг нэгтгэхэд үүссэн анхны зөрүү, нэгтгэлийн ажлын явцад хийгдсэн тохируулгын дэлгэрэнгүй болон шийдэгдээгүй үлдсэн зөрүүнүүдийг татварын төрөл тус бүр дээр харуулав.

| № | 5155827 | | Анхны нэгтгэл | | Анхны нэгтгэлийн зөрүү, цэвэр | Тохируулга | | Тохируулгын дараа | | Шийдэг дээгүй зөрүү, цэвэр | Тодотгол |
|---|---|---|---|---|---|---|---|---|---|---|---|
| | Үзүүлэлт | | ЗГ | Компани | | ЗГ | Компани | ЗГ | Компани | | |
| **2.2 Төлбөр** | | | **5,568.0** | **1,700.0** | **3,868.0** | **156.0** | **4,024.0** | **5,724.0** | **5,724.0** | **-** | |
| 2.2.1 | Газрын төлбөр | | 5,568.0 | 1,700.0 | 3,868.0 | 156.0 | 4,024.0 | 5,724.0 | 5,724.0 | - | **10** |
| 2.2.2 | Ус, рашаан ашигласны төлбөр | | | | - | | | - | - | - | |
| 2.2.3 | Ойгоос хэрэглээний мод, түлээ бэлтгэж, ашигласны төлбөр | | | | - | | | - | - | - | |
| 2.2.4 | Түгээмэл тархацтай ашигт малтмалын нөөц ашигласны төлбөр | | | | - | | | - | - | - | |
| 2.2.5 | Гадаадын мэргэжилтэн, ажилчны ажлын байрны төлбөр | | | | - | | | - | - | - | |
| 2.2.6 | Бүтээгдэхүүн хуваах гэрээний дагуу хүлээн авсан дэмжлэг | | | | - | | | - | - | - | |
| 2.2.7 | Ашигт малтмалаас бусад байгалийн баялаг ашиглах зөвшөөрлийн хураамж | | | | - | | | - | - | - | |
| **2.3 Нутгийн захиргааны байгууллагад төлсөн хураамж, үйлчилгээний хөлс** | | | **-** | **8,100.0** | **(8,100.0)** | **8,100.0** | **-** | **8,100.0** | **8,100.0** | **-** | |
| 2.3.1 | Орон нутгийн төсөвт төлсөн тэмдэгтийн хураамж | | | 8,100.0 | (8,100.0) | 8,100.0 | | 8,100.0 | 8,100.0 | - | **11** |
| 2.3.2 | Нутгийн захиргааны байгууллагад төлсөн үйлчилгээний хөлс | | | | - | | | - | - | - | |
| **2.4 Орон нутгийн төрийн өмчийн ногдол ашиг** | | | **-** | **-** | **-** | **-** | **-** | **-** | **-** | **-** | |
| 2.4.1 | Орон нутгийн төрийн өмчийн ногдол ашиг | | | | - | | | - | - | - | |
| **2.5 Бусад** | | | **-** | **-** | **-** | **-** | **-** | **-** | **-** | **-** | |
| 2.5.1 | Торгууль | | | | - | | | - | - | - | |
| **3. Бусад төлбөр ба зардал** | | | **-** | **-** | **-** | **-** | **-** | **-** | **-** | **-** | |
| **3.1 Байгаль хамгаалах зардлын урьдчилгаа** | | | **-** | **-** | **-** | **-** | **-** | **-** | **-** | **-** | |
| 3.1.1 | Байгаль хамгаалах зардлын 50 хувийг тусгай дансанд шилжүүлсэн дүн | | | | - | | | - | - | - | |
| **3.2 Төрийн байгууллагад өгсөн хандив, дэмжлэг** | | | **-** | **-** | **-** | **-** | **-** | **-** | **-** | **-** | |
| 3.2.1 | Яам, агентлагт өгсөн | Мөнгөн хандив, дэмжлэг | | | - | | | - | - | - | |
| 3.2.2 | | Мөнгөн бус хандив, дэмжлэг | | | - | | | - | - | - | |
| 3.2.3 | Аймаг, нийслэлд өгсөн | Мөнгөн хандив, дэмжлэг | | | - | | | - | - | - | |
| 3.2.4 | | Мөнгөн бус хандив, дэмжлэг | | | - | | | - | - | - | |
| 3.2.5 | Сум, дүүрэгт өгсөн | Мөнгөн хандив, дэмжлэг | | | - | | | - | - | - | |
| 3.2.6 | | Мөнгөн бус хандив, дэмжлэг | | | - | | | - | - | - | |
| 3.2.7 | Бусад байгууллагад өгсөн | Мөнгөн хандив, дэмжлэг | | | - | | | - | - | - | |
| 3.2.8 | | Мөнгөн бус хандив, дэмжлэг | | | - | | | - | - | - | |

## Б-125. “Петрокоал” ХХК

Доорх хүснэгтэд ЗГ болон компаниудаас ОУИТБС-ын ажлын албанд батлагдсан маягтын дагуу анхлан ирүүлсэн тайланг нэгтгэхэд үүссэн анхны зөрүү, нэгтгэлийн ажлын явцад хийгдсэн тохируулгын дэлгэрэнгүй болон шийдэгдээгүй үлдсэн зөрүүнүүдийг татварын төрөл тус бүр дээр харуулав.

| № | 5155827 | Анхны нэгтгэл | | Анхны нэгтгэлийн зөрүү, цэвэр | Тохируулга | | Тохируулгын дараа | | Шийдэг дээгүй зөрүү, цэвэр | Тодотгол |
|---|---|---|---|---|---|---|---|---|---|---|
| | Үзүүлэлт | ЗГ | Компани | | ЗГ | Компани | ЗГ | Компани | | |
| | **Нийт дүн** | **41,528.6** | **70,857.0** | **(29,328.4)** | **17,592.5** | **(11,735.9)** | **59,121.1** | **59,121.1** | **(0.0)** | |

ЗГ-ын байгууллагын тайлагнасан дүн компанийн дүнгээс (+) их, (-) бага -

ЗГ-ын байгууллагын тайлагнасан дүн компанийн дүнгээс их -

Компанийн тайлагнасан дүн ЗГ-ын байгууллагын тайлагнасан дүнгээс их - ,

**Цэвэр зөрүү** **-**

**Б-125. “Петрокоал” ХХК**

**Товч танилцуулга**

“Петрокоал” ХХК нь Төв аймгийн Баян суманд нүүрс олборлох ашиглалтын нэг, Төв аймгийн Баян, Баянжаргалан сумдад хайгуулын 2 лицензтэйгээр үйл ажиллагаа явуулж байгаа, хувийн өмчит аж ахуй нэгж байгууллага юм.

Тус компанийн оффис Чингэлтэй дүүрэг, Баруун сэлбэ, 39-30 тоот өрөөнд байрлаж байна.

Компани Сүхбаатар дүүргийн татварын хэлтэст бүртгэлтэй.

**Засгийн газрын хүлээн авсан орлого болон Компанийн төлсөн төлбөрүүд хоорондын зөрүү**

Хийгдсэн тохируулгууд болон шийдэгдээгүй үлдсэн зөрүүнүүдийн талаарх тайлбарыг дор харуулав.

1. **Гаалийн албан татвар**
   Анхны тайланд ЗГ тайлагнасан, компани тайлагнаж ирүүлээгүйгээс анхны зөрүү үүсч байсан ба компани нэгтгэл тайлангийн ажлын явцад дэлгэрэнгүй мэдээллээр тайлагнаж ирүүлснээр компани талд нэмж тохируулсан.
2. **Нэмэгдсэн өртгийн албан татвар**
   Анхны тайланд компани болон ЗГ аль аль нь тайлагнаж ирүүлсэн ба компани мөнгөөр төлсөн биш, тооцсон НӨАТ-ын дүнгээр тайлагнаж ирүүлсэн байсныг нэгтгэл тайлангийн ажлын явцад залруулж ирүүлсэн тул компани талаас хасч тохируулсан.
3. **Ашигт малтмалын нөөц ашигласны төлбөр болон нэмэлт төлбөр**
   Анхны тайланд ЗГ тайлагнаагүй, компани илүү тайлагнаж ирүүлсэн байсан ба нэгтгэл тайлангийн ажлын явцад компани дэлгэрэнгүй мэдээллээр өмнөх тайлагнасан дүнгээ бууруулж ирүүлснээр компанийн дүнгээс хасч тохируулсан. Уг мэдээлэлд үндэслэн Төв аймгийн Баян сумын ЗДТГ-аас тухайн дүнгүүдийг баталгаажуулж ирүүлэх хүсэлт илгээсэн тул Баян сумын ЗДТГ-ын дансанд дээрх дүнгүүд орсон гэдэг нь баталгаажсанаар ЗГ-ын дүнг тохируулсан.
4. **Ашигт малтмалын ашиглалтын болон хайгуулын тусгай зөвшөөрлийн төлбөр**
   Анхны тайланд ЗГ, компани аль аль нь тайлагнаж ирүүлсэн ба ханшийн зөрүү гарсан тул ЗГ-ын дүнд үндэслэн компани талаас хасч тохируулсан.
5. **Аж ахуйн нэгжээс төлсөн ажиллагсдын нийгмийн болон эрүүл мэндийн даатгалын шимтгэл**
   Анхны тайланд ЗГ, компани аль аль нь тайлагнаж ирүүлсэн ба компани анхны тайланд НДЕГ-т төлсөн алдангийг оруулж ирүүлснээр зөрүү үүсч байсныг нэгтгэл тайлангийн явцад компанийн ирүүлсэн дэлгэрэнгүй мэдээлэлд үндэслэн компани талаас хасч тохируулсан.
6. **Улсын төсвийн хөрөнгөөр хайгуул хийсэн ордны нөхөн төлбөр**
   Анхны тайланд ЗГ, компани аль аль нь тайлагнаж ирүүлсэн ба компани дутуу тайлагнаж ирүүлснээр зөрүү үүсч байсан. Нэгтгэл тайлангийн явцад компани дэлгэрэнгүй мэдээллээр ирүүлсэн тул тухайн мэдээлэлд үндэслэн компанийн дүн дээр нэмж тохируулсан.
7. **Яам, төрийн захиргааны байгууллагад төлсөн үйлчилгээний хөлс, хураамж**
   Анхны тайланд ЗГ тайлагнасан, компани тайлагнаж ирүүлээгүйгээс анхны зөрүү үүсч байсан ба нэгтгэл тайлангийн ажлын явцад компани дэлгэрэнгүй мэдээллээр ирүүлсэн тул компанйын дүнг нэмж тохируулсан.
8. **Үл хөдлөх эд хөрөнгийн албан татвар**
   ЗГ анхны тайланд тусгаж ирүүлээгүй ба нэгтгэл тайлангийн ажлын явцад компанийн ирүүлсэн дэлгэрэнгүй мэдээллийн дагуу Төв аймгийн Баян сумаас компанийн тайлагнасан дүнг баталгаажуулж авсны дагуу ЗГ-ын дүнг тохируулсан.
9. **Автотээврийн болон өөрөө явагч хэрэгслийн албан татвар**
   Анхны тайланд ЗГ тайлагнасан ч компани тайлагнаж ирүүлээгүйгээс анхны зөрүү үүссэн ба нэгтгэл тайлангийн ажлын явцад компани дэлгэрэнгүй мэдээллээр тайлагнаж ирүүлсэн тул компанийн дүн дээр нэмж тохируулсан.
10. **Газрын төлбөр**
    Анхны тайланд ЗГ болон компани аль аль нь дутуу тусгаж ирүүлсэн ба нэгтгэл тайлангийн ажлын явцад компани дэлгэрэнгүй мэдээллээр ирүүлснээр компанийн дүнг, Төв аймгийн Баян сумын ирүүлсэн мэдээлэлд үндэслэн ЗГ-ын дүнг тус тус нэмж тохируулсан болно.
11. **Орон нутгийн төсөвт төлсөн тэмдэгтийн хураамж**
    ЗГ анхны тайланд тусгаж ирүүлээгүй ба нэгтгэл тайлангийн ажпын явцад компанийн ирүүлсэн дэлгэрэнгүй мэдээллийн дагуу Төв аймгийн Баян сумаас компанийн тайлагнасан дүнг баталгаажуулсны дагуу ЗГ-ын дүнг тохируулсан.

**Òî äðóóëãà:**

Тайлагнасан дүнгийн талаархи дэлгэрэнгүй мэдээлэл хүссэн албан бичгийг компанид 2012 оны 08 дугаар сарын 18-нд илгээж, хариуг 08 дугаар сарын 21-нд авсан. ЗГ-ын дэлгэрэнгүй мэдээллийг холбогдох байгууллагуудаас гаргуулан авч, хандив, дэмжлэгийн талаар ЗГ-ын байгууллагуудад албан бичгийг 2012 оны 09 дүгээр сарын 26-нд хүргүүлсэн. ЗГ-ын байгууллагууд болон компани руу утсаар шаардаж холбогдох мэдээллийг авч ажилласан.

**Õóðààí ãóé òàéëáàð:**

Хоёр талаас шаардлагатай мэдээллүүдийг бүрэн хэмжээнд авч ажилласны үр дүнд энэ компанийн хувьд шийдвэрлэгдээгүй зөрүү үүсээгүй байна.

## Б-126 "Петро чайна дачин тамсаг" ХХК

Доорх хүснэгтэд ЗГ болон компаниудаас ОУИТБС-ын ажлын албанд батлагдсан маягтын дагуу анхлан ирүүлсэн тайланг нэгтгэхэд үүссэн анхны зөрүү, нэгтгэлийн ажлын явцад хийгдсэн тохируулгын дэлгэрэнгүй болон шийдэгдээгүй үлдсэн зөрүүнүүдийг татварын төрөл тус бүр дээр харуулав.

| № | 2075385 | Анхны нэгтгэл | | Анхны нэгтгэлийн зөрүү,цэвэр | Тохируулга | | Тохируулгын дараа | | Шийдэгдээгүй зөрүү,цэвэр | Тодотгол |
|---|---|---|---|---|---|---|---|---|---|---|
| | Үзүүлэлт | ЗГ | Компани | | ЗГ | Компани | ЗГ | Компани | | |
| **1. Улсын төсөвт төлсөн албан татвар, төлбөр, хураамж, ногдол ашиг** | | **58,660,558.6** | **1,035,468.1** | **57,625,090.5** | **11,953.3** | **57,637,043.8** | **58,672,511.9** | **58,672,511.9** | **-** | |
| **1.1 Татвар, хураамж** | | **1,139,370.3** | **239,619.0** | **899,751.3** | **-23,186.7** | **876,564.6** | **1,116,183.6** | **1,116,183.6** | **-** | |
| 1.1.1 | Аж ахуйн нэгжийн орлогын албан татвар | 5.0 | | 5.0 | | 5.0 | 5.0 | 5.0 | - | **1** |
| 1.1.2 | Гаалийн албан татвар | 186,461.3 | 89,982 | 96,479.3 | | 96,479.3 | 186,461.3 | 186,461.3 | - | **2** |
| 1.1.3 | Нэмэгдсэн өртгийн албан татвар | 384,429.7 | | 384,429.7 | (22,991.8) | 361,437.9 | 361,437.9 | 361,437.9 | - | **3** |
| 1.1.4 | Автобинзен, дизелийн түлшний онцгой албан татвар | 534,500.0 | | 534,500.0 | (534,500.00) | | - | - | - | **4** |
| 1.1.5 | Автобинзен, дизелийн түлшний албан татвар | 33,974.3 | | 33,974.3 | | 33,974.3 | 33,974.3 | 33,974.3 | - | **5** |
| 1.1.6 | Ашигт малтмалын нөөц ашигласны төлбөр болон нэмэлт төлбөр | | | - | | | - | - | - | |
| 1.1.7 | Ашигт малтмалын ашиглалтын болон хайгуулын тусгай зөвшөөрлийн төлбөр | | | - | | | - | - | - | |
| 1.1.8 | Зарим бүтээгдэхүүний үнийн өсөлтийн албан татвар | | | - | | | - | - | - | |
| 1.1.9 | Цөмийн төхөөрөмж барих, өөрчлөх, шинэчлэх, ашиглалтаас гаргах, ашиглах тусгай зөвшөөрлийн улсын тэмдэгтийн хураамж | | | - | | | - | - | - | |
| 1.1.10 | Цөмийн бодис эзэмших, ашиглах, худалдах, импортлох,экспортлох, тээвэрлэх, хаягдлыг булах тусгай зөвшөөрлийн улсын тэмдэгтийн хураамж | | | - | | | **-** | **-** | - | |
| 1.1.11 | Цацраг идэвхт ашигт малтмал импортлох, экспортлох, тээвэрлэх, хаягдлыг булах, ашиглалтын дараа газар нөхөн сэргээх тусгай зөвшөөрлийн улсын тэмдэгтийн хураамж | | | - | | | **-** | **-** | - | |
| 1.1.12 | Цацрагийн үүсгүүрийг эзэмших, ашиглах, худалдах, угсрах, байрлуулах, түрээслэх, үйлдвэрлэх, ашиглалтаас гаргах, задлах, хадгалах, тээвэрлэх, импортлох, экспортлох, хаягдлыг булах, идэвхийг сулруулах болон түүнтэй холбогдсон бусад үйл ажиллагаа эрхлэх тусгай зөвшөөрлийн улсын тэмдэгтийн хураамж | | | - | | | **-** | **-** | - | |
| 1.1.13 | Аж ахуйн нэгжээс төлсөн ажиллагсдын нийгмийн болон эрүүл мэндийн даатгалын шимтгэл | | 149,637 | (149,637.0) | 534,305.1 | 384,668.1 | 534,305.1 | 534,305.1 | - | **6** |
| **1.2 Төлбөр** | | **2,926,172.8** | **386,338.3** | **2,539,834.5** | **-** | **2,539,834.5** | **2,926,172.8** | **2,926,172.8** | **-** | |
| 1.2.1 | Улсын төсвийн хөрөнгөөр хайгуул хийсэн ордны нөхөн төбөр | | | **-** | | | **-** | **-** | **-** | |
| 1.2.2 | Гадаадын мэргэжилтэн, ажилчны ажлын байрны төлбөр | 2,252,584.4 | 386,338 | 1,866,246.1 | | 1,866,246.1 | 2,252,584.4 | 2,252,584.4 | - | **7** |
| 1.2.3 | Бүтээгдэхүүн хуваах гэрээнд тухайн жилд гарын үсэг зурсаны урамшуулал | | | **-** | | | **-** | **-** | **-** | |
| 1.2.4 | Бүтээгдэхүүн хуваах гэрээгээр олборлолт эхэлсэний урамшуулал | | | **-** | | | **-** | **-** | **-** | |
| 1.2.5 | Бүтээгдэхүүн хуваах гэрээгээр тухайн жилд төвлөрүүлсэн сургалтын урамшуулал | 257,902.2 | | 257,902.2 | | 257,902.2 | 257,902.2 | 257,902.2 | - | **8** |
| 1.2.6 | Бүтээгдэхүүн хуваах гэрээнд заасан нөхцлийн дагуу төвлөрүүлсэн талбайн дэнчин | 276,101.0 | | 276,101.0 | | 276,101.0 | 276,101.0 | 276,101.0 | - | **9** |
| 1.2.7 | Бүтээгдэхүүн хуваах гэрээнд заасан нөхцлийн дагуу төвлөрүүлсэн захиргааны үйлчилгээний шимтгэл | | | - | | | - | - | - | |

## Б-126 "Петро чайна дачин тамсаг" ХХК

Доорх хүснэгтэд ЗГ болон компаниудаас ОУИТБС-ын ажлын албанд батлагдсан маягтын дагуу анхлан ирүүлсэн тайланг нэгтгэхэд үүссэн анхны зөрүү, нэгтгэлийн ажлын явцад хийгдсэн тохируулгын дэлгэрэнгүй болон шийдэгдээгүй үлдсэн зөрүүнүүдийг татварын төрөл тус бүр дээр харуулав.

| № | 2075385 | Анхны нэгтгэл | | Анхны нэгтгэлийн зөрүү,цэвэр | Тохируулга | | Тохируулгын дараа | | Шийдэгдээгүй зөрүү,цэвэр | Тодотгол |
|---|---|---|---|---|---|---|---|---|---|---|
| | Үзүүлэлт | ЗГ | Компани | | ЗГ | Компани | ЗГ | Компани | | |
| 1.2.8 | Бүтээгдэхүүн хуваах гэрээнд заасан нөхцлийн дагуу төлөөлөгчийн газрын үйл ажиллагааг дэмжсэн төлбөр | 137,916.1 | | 137,916.1 | | 137,916.1 | 137,916.1 | 137,916.1 | - | **10** |
| 1.2.9 | Агаарын бохирдлын төлбөр | 1,669.1 | | 1,669.1 | | 1,669.1 | 1,669.1 | 1,669.1 | - | **11** |
| **1.3 Яам, төрийн захиргааны байгууллагад төлсөн үйлчилгээний хөлс, хураамж** | | **4,337.8** | **409,510.8** | **(405,173.0)** | **35,140.0** | **(370,033.0)** | **39,477.8** | **39,477.8** | **-** | |
| 1.3.1 | Гаалийн үйлчилгээний хураамж | | | - | | | **-** | **-** | **-** | |
| 1.3.2 | Яам, төрийн захиргааны байгууллагад төлсөн тэмдэгтийн хураамж | | 7,861 | (7,861.3) | | (7,861.3) | - | - | - | **12** |
| 1.3.3 | Яам, төрийн захиргааны байгууллагад төлсөн үйлчилгээний хөлс | | 401,650 | (401,649.5) | 35,140.0 | (366,509.5) | 35,140.0 | 35,140.0 | - | **12** |
| 1.3.4 | Гадаадын ажиллах хүч, мэргэжилтний үйлчилгээний хураамж | 4,337.8 | | 4,337.8 | | 4,337.8 | 4,337.8 | 4,337.8 | - | **12** |
| **1.4 Төрийн өмчийн ногдол ашиг** | | **-** | **-** | **-** | **-** | **-** | - | - | - | |
| 1.4.1 | Төрийн өмчийн ногдол ашиг | | | - | | | **-** | **-** | **-** | |
| **1.5 Засгийн газрын орлого ба бусад орлого** | | **54,590,677.7** | **-** | **54,590,677.7** | **-** | **54,590,677.7** | **54,590,677.7** | **54,590,677.7** | **-** | |
| 1.5.1 | Бүтээгдэхүүн хуваах гэрээний дагуу Засгийн газарт ногдох газрын тосны орлого | 53,885,525.3 | | 53,885,525.3 | | 53,885,525.3 | 53,885,525.3 | 53,885,525.3 | - | **13** |
| 1.5.2 | Үүнээс роялти | 705,152.4 | | 705,152.4 | | 705,152.4 | 705,152.4 | 705,152.4 | - | **14** |
| **1.6 Бусад** | | **-** | **-** | **-** | **-** | **-** | **-** | **-** | **-** | |
| 1.6.1 | Торгууль | | | - | | | **-** | - | - | |
| **2. Орон нутгийн төсөвт төлсөн албан татвар, төлбөр, хураамж, ногдол ашиг** | | **99,419.3** | **79,198.4** | **20,220.9** | **-24,250.4** | **(4,029.5)** | **75,168.9** | **75,168.9** | **-** | |
| **2.1 Орон нутгийн төсөвт төлсөн татвар** | | **36,459.8** | **12,688.4** | **23,771.4** | **-24,250.4** | **(479.0)** | **12,209.4** | **12,209.4** | **-** | |
| 2.1.1 | Үл хөдлөх эд хөрөнгийн албан татвар | 5,170.3 | 5,170.3 | - | | | 5,170.3 | 5,170.3 | - | |
| 2.1.2 | Автотээврийн болон өөрөө явагч хэрэгслийн албан татвар | 31,289.5 | 7,518 | 23,771.4 | (24,250.4) | (479.0) | 7,039.1 | 7,039.1 | - | **15** |
| 2.1.3 | Бусад | | | - | | | - | - | **-** | |
| **2.2 Төлбөр** | | **62,959.5** | **66,510.0** | **(3,550.5)** | **-** | **(3,550.5)** | **62,959.5** | **62,959.5** | **-** | |
| 2.2.1 | Газрын төлбөр | 50.0 | | 50.0 | | 50.0 | 50.0 | 50.0 | - | **16** |
| 2.2.2 | Ус, рашаан ашигласны төлбөр | 60,909.5 | 66,510 | (5,600.5) | | (5,600.5) | 60,909.5 | 60,909.5 | - | **17** |
| 2.2.3 | Ойгоос хэрэглээний мод, түлээ бэлтгэж, ашигласны төлбөр | | | - | | | - | - | **-** | |
| 2.2.4 | Түгээмэл тархацтай ашигт малтмалын нөөц ашигласны төлбөр | 2,000.0 | | 2,000.0 | | 2,000.0 | 2,000.0 | 2,000.0 | - | **18** |
| 2.2.5 | Гадаадын мэргэжилтэн, ажилчны ажлын байрны төлбөр | | | - | | | **-** | **-** | **-** | |
| 2.2.6 | Бүтээгдэхүүн хуваах гэрээний дагуу хүлээн авсан дэмжлэг | | | - | | | **-** | **-** | **-** | |
| 2.2.7 | Ашигт малтмалаас бусад байгалийн баялаг ашиглах зөвшөөрлийн хураамж | | | - | | | **-** | **-** | **-** | |
| **2.3 Нутгийн захиргааны байгууллагад төлсөн хураамж, үйлчилгээний хөлс** | | **-** | **-** | **-** | **-** | **-** | **-** | **-** | **-** | |

## Б-126 "Петро чайна дачин тамсаг" ХХК

Доорх хүснэгтэд ЗГ болон компаниудаас ОУИТБС-ын ажлын албанд батлагдсан маягтын дагуу анхлан ирүүлсэн тайланг нэгтгэхэд үүссэн анхны зөрүү, нэгтгэлийн ажлын явцад хийгдсэн тохируулгын дэлгэрэнгүй болон шийдэгдээгүй үлдсэн зөрүүнүүдийг татварын төрөл тус бүр дээр харуулав.

| № | 2075385 | | Анхны нэгтгэл | | Анхны нэгтгэлийн зөрүү,цэвэр | Тохируулга | | Тохируулгын дараа | | Шийдэгдээгүй зөрүү,цэвэр | Тодотгол |
|---|---|---|---|---|---|---|---|---|---|---|---|
| | Үзүүлэлт | | ЗГ | Компани | | ЗГ | Компани | ЗГ | Компани | | |
| 2.3.1 | Орон нутгийн төсөвт төлсөн тэмдэгтийн хураамж | | | | - | | | - | - | - | |
| 2.3.2 | Нутгийн захиргааны байгууллагад төлсөн үйлчилгээний хөлс | | | | - | | | - | - | - | |
| **2.4 Орон нутгийн төрийн өмчийн ногдол ашиг** | | | - | - | - | - | - | - | - | - | |
| 2.4.1 | Орон нутгийн төрийн өмчийн ногдол ашиг | | | | - | | | - | - | - | |
| **2.5 Бусад** | | | - | - | - | - | - | - | - | - | |
| 2.5.1 | Торгууль | | | | - | | | - | - | - | |
| **3. Бусад төлбөр ба зардал** | | | **205,194.1** | **408,282.0** | **(203,087.9)** | **102,087.9** | **(101,000.0)** | **307,282.0** | **307,282.0** | **-** | |
| **3.1 Байгаль хамгаалах зардлын урьдчилгаа** | | | **-** | **100,000.0** | **(100,000.0)** | **-** | **(100,000.0)** | **-** | **-** | **-** | |
| 3.1.1 | Байгаль хамгаалах зардлын 50 хувийг тусгай дансанд шилжүүлсэн дүн | | | 100,000 | (100,000.0) | | (100,000.0) | - | - | - | **19** |
| **3.2 Төрийн байгууллагад өгсөн хандив, дэмжлэг** | | | **205,194.1** | **308,282.0** | **(103,087.9)** | **102,087.9** | **(1,000.0)** | **307,282.0** | **307,282.0** | **-** | |
| 3.2.1 | Яам, агентлагт өгсөн | Мөнгөн хандив, дэмжлэг | 79,530.5 | 149,875 | (70,344.9) | 14,000.0 | (56,344.9) | 93,530.5 | 93,530.5 | - | **20** |
| 3.2.2 | | Мөнгөн бус хандив, дэмжлэг | | 19,056 | (19,056.0) | 19,056.0 | | 19,056.0 | 19,056.0 | - | **20** |
| 3.2.3 | Аймаг, нийслэлд өгсөн | Мөнгөн хандив, дэмжлэг | 87,437.0 | 89,437 | (2,000.0) | 58,344.9 | 56,344.9 | 145,781.9 | 145,781.9 | - | **20** |
| 3.2.4 | | Мөнгөн бус хандив, дэмжлэг | 36,126.6 | | 36,126.6 | (36,126.6) | | - | - | - | |
| 3.2.5 | Сум, дүүрэгт өгсөн | Мөнгөн хандив, дэмжлэг | | 38,127 | (38,126.6) | 38,126.6 | | 38,126.6 | 38,126.6 | - | |
| 3.2.6 | | Мөнгөн бус хандив, дэмжлэг | 2,100.0 | 10,787 | (8,687.0) | 8,687.0 | | 10,787.0 | 10,787.0 | - | **20** |
| 3.2.7 | Бусад байгууллагад өгсөн | Мөнгөн хандив, дэмжлэг | | 1,000 | (1,000.0) | | (1,000.0) | - | - | - | **20** |
| 3.2.8 | | Мөнгөн бус хандив, дэмжлэг | | | - | | | - | - | - | |
| | **Нийт дүн** | | **58,965,172.0** | **1,522,948.5** | **57,442,223.5** | **89,790.8** | **57,532,014.3** | **59,054,962.8** | **59,054,962.8** | **-** | |

ЗГ-ын байгууллагын тайлагнасан дүн компанийн дүнгээс (+) их, бага ( - )

ЗГ-ын байгууллагын тайлагнасан дүн компанийн дүнгээс их

Компанийн тайлагнасан дүн ЗГ-ын байгууллагын тайлагнасан дүнгээс их

**Цэвэр зөрүү**

**Б-126 "Петро чайна дачин тамсаг" ХХК**

**Товч танилуулга.**

"Петро чайна дачин тамсаг" ХХК нь Хятад улсын ""Дачин Ойл Фильд Лимитед" Компанийн охин компани бөгөөд Дорнод аймгийн Тамсагын сав газарт голлон хайгуулын үйл ажиллагаа явуулж байна. Тус компани нийслэлийн ТЕГ-т бүртгэлтэй. Тус компанийн оффис нь: Баянзүрх дүүрэг, Дорлигжавын гудамж, 14-р байранд байрладаг.

**Засгийн газрын хүлээн авсан орлого болон Компанийн төлсөн төлбөрүүд хоорондын зөрүү**

Хийгдсэн тохируулгууд болон шийдэгдээгүй үлдсэн зөрүүнүүдийн талаарх тайлбарыг дор харуулав.

1. **Аж ахуйн нэгжийн орлогын албан татвар**
   Компани санаачлагын албанд өгсөн тайландаа тусгаж өгөөгүй, нэгтгэл тайлангийн явцад гаргаж ирүүлсэн дэлгэрэнгүй мэдээлэлдээ тусгаж өгсөн тул тохируулсан.
2. **Гаалийн албан татвар**
   Компани анхны тайландаа тусгаж өгөөгүй байна. Нэгтгэл тайлангийн явцад ирүүлсэн дэлгэрэнгүй мэдээлэлдээ ч гаальд төлсөн татваруудын дүнг салгаж өгч, мөн туслан гүйцэтгэгч компаниудаас төлсөн татварын дүнг бүрэн гүйцэд тодорхойлж чадаагүй учраас ГЕГ-ын мэдээлэлд үндэслэн тохируулсан.
3. **Нэмэгдсэн өртгийн албан татвар**
   ЗГ анхны тайландаа тус компанийн нэр дээр НИК-ийн төлсөн НӨАТ-ыг оруулж тусгасан гэсэн тайлбар өгсөн тул ЗГ талаас хасч, тохируулсан.
4. **Автобинзен, дизелийн түлшний онцгой албан татвар**
   Компани нь онцгой албан татвараас 2011 онд чөлөөлөгдсөн учраас уг татварыг төлөөгүй, манай компанийн нэр дээр НИК дизелийн түлш оруулж ирдэг, тэр компаниас төлсөн татвар гэсэн тайлбар өгсөн тул ЗГталаас хасч, тохируулсан.
5. **Автобинзен, дизелийн түлшний албан татвар**
   Компани анхны нэгтгэлд нэгтгэгдээгүй улмаас анхны зөрүү үүссэн. Нэгтгэл тайлангийн явцад хоёр талаас ирүүлсэн дэлгэрэнгүй мэдээлэлд үндэслэн зохих тохируулгыг хийсэн.
6. **Аж ахуйн нэгжээс төлсөн ажиллагсдын нийгмийн болон эрүүл мэндийн даатгалын шимтгэл**
   Компани анхны тайландаа туслан гүйцэтгэгч компаниудаас төлсөн дүнг тусгаагүй байна. НДЕГ-аас ирүүлсэн мэдээлэлд үндэслэн тохируулсан.
7. **Гадаадын мэргэжилтэн, ажилчны ажлын байрны төлбөр**
   **К**компани анхны тайландаа туслан гүйцэтгэгч компаниудаас төлсөн төлбөрийг тусгаагүй байна. Нэгтгэл тайлангийн явцад гаргаж ирүүлсэн дэлгэрэнгүй мэдээлэл нь ч ЗГ-ын дүнтэй тохирохгүй байсан учраас ХХҮГ-ын мэдээлэлд үндэслэн тохируулсан. Учир нь туслан гүйцэтгэгч компаниуд нь тус компанийн нэр дээр төлсөн анхан шатны баримтаа үрэгдүүлсэний улмаас тайланд тусгаагүй байсан.
8. **Бүтээгдэхүүн хуваах гэрээгээр тухайн жилд төвлөрүүлсэн сургалтын урамшуулал**
   Компани анхны нэгтгэлд нэгтгэгдээгүй улмаас анхны зөрүү үүссэн. Хятад улс дахь толгой компани болох Дачин Ойл Фийлд ХХК-с Газрын тосны газарт ам долларааp шилжүүлсэн бөгөөд компани санаачлагын албанд өгсөн тайландаа төгрөгт хөрвүүлээгүй тайлагнасныг ГТГ-аас ирүүлсэн мэдээлэлд үндэслэн тохирууллаа.
9. **Бүтээгдэхүүн хуваах гэрээнд заасан нөхцлийн дагуу төвлөрүүлсэн талбайн дэнчин**
   Компани анхны нэгтгэлд нэгтгэгдээгүй улмаас анхны зөрүү үүссэн. Хятад улс дахь толгой компани болох Дачин Ойл Фийлд ХХК-с Газрын тосны газарт ам долларааp шилжүүлсэн бөгөөд компани санаачлагын албанд өгсөн тайландаа төгрөгт хөрвүүлээгүй тайлагнасныг ГТГ-аас ирүүлсэн мэдээлэлд үндэслэн тохирууллаа.
10. **Бүтээгдэхүүн хуваах гэрээнд заасан нөхцлийн дагуу төлөөлөгчийн газрын үйл ажиллагааг дэмжсэн төлбөр**
    Компани анхны нэгтгэлд нэгтгэгдээгүй улмаас анхны зөрүү үүссэн. Хятал улс дахь толгой компани болох Дачин Ойл Фийлд ХХК-с Газрын тосны газарт ам долларааp шилжүүлсэн бөгөөд компани санаачлагын албанд өгсөн тайландаа төгрөгт хөрвүүлээгүй тайлагнасныг ГТГ-аас ирүүлсэн мэдээлэлд үндэслэн тохирууллаа.
11. **Агаарын бохирдлын төлбөр**
    Компани анхны нэгтгэлд нэгтгэгдээгүй улмаас анхны зөрүү үүссэн. Нэгтгэл тайлангийн явцад хоёр талаас ирүүлсэн дэлгэрэнгүй мэдээлэлд үндэслэн зохих тохируулгыг хийсэн.
12. **Яам, төрийн захиргааны байгууллагад төлсөн үйлчилгээний хөлс, хураамж**
    **Яам, төрийн захиргааны байгууллагад төлсөн тэмдэгтийн хураамж**
    ЗГ-ын анхны нэгтгэлд нэгтгэгдээгүй, Компани анхны тайландаа андуурч тусгасан гэж тайлбарлаад нэгтгэл тайлангийн явцад гаргаж ирүүлсэн дэлгэрэнгүй мэдээлэлдээ тусгаж өгөөгүй учраас хасч, тохируулсан.
    **Яам, төрийн захиргааны байгууллагад төлсөн үйлчилгээний хөлс**
    ЗГ-ын анхны нэгтгэлд нэгтгэгдээгүй, Компани анхны тайландаа андуурч тусгасан гэж тайлбарлаад нэгтгэл тайлангийн явцад гаргаж ирүүлсэн дэлгэрэнгүй мэдээлэлдээ тусгаж өгөөгүй учраас хасч, тохируулсан.
13. **Бүтээгдэхүүн хуваах гэрээний дагуу Засгийн газарт ногдох газрын тосны орлого**
    Компани анхны нэгтгэлд нэгтгэгдээгүй улмаас анхны зөрүү үүссэн Хятад улс дахь толгой компани болох Дачин Ойл Фийлд ХХК-с Газрын тосны газарт ам долларааp шилжүүлсэн бөгөөд компани санаачлагын албанд өгсөн тайландаа төгрөгт хөрвүүлээгүй тайлагнасныг ГТГ-аас ирүүлсэн мэдээлэлд үндэслэн тохирууллаа.
14. **Үүнээс роялти**
    Компани анхны нэгтгэлд нэгтгэгдээгүй улмаас анхны зөрүү үүссэн.Нэгтгэл тайлангийн явцад ГТГ-аас ирсэн дүнд үндэслэн тохирууллаа.
15. **Автотээврийн болон өөрөө явагч хэрэгслийн албан татвар**
    ЗГ болон компани нь анхны тайландаа илүү тусгасан байна. Энэ нь нэгтгэл тайлангийн явцад гарагж ирүүлсэн дэлгэрэнгүй мэдээлэлдээ хасч ирүүлсэнээр тохируулагдсан.
16. **Газрын төлбөр**
    Компани анхны тайландаа УБ хотод байрладаг оффисын газрын төлбөрийг тусгаагүй байна. Уг газрын төлбөрийг 42.8 мянган төгрөгөөр ирүүлж 7.2 мянган төгрөгийн зөрүү үүссэн нь материаллаг түвшингийн хэмжээнд байгаа тул ЗГ-ын дүнд үндэслэн тохируулсан.
17. **Ус, рашаан ашигласны төлбөр**
    Компани анхны тайландаа илүү тусгасан, ЗГ дутуу тайлагнасан зэрэг шалтгааны улмаас анхны зөрүү үүссэн. Нэгтгэл тайлангийн явцад хоёр талаас ирүүлсэн дэлгэрэнгүй мэдээлэлд үндэслэн зохих тохируулгыг хийсэн.
18. **Түгээмэл тархацтай ашигт малтмалын нөөц ашигласны төлбөр**

Компани анхны нэгтгэлд нэгтгэгдээгүй улмаас анхны зөрүү үүссэн. Нэгтгэл тайлангийн явцад компани анхны тайландаа Дорнод аймгийн Матад суманд төлсөн төлбөрийг тусгаагүй болхон дэлгэрэнгүй мэдээлэллээр ирсэн тул зохих тохируулгыг хийсэн.

19. **Байгаль хамгаалах зардлын 50 хувийг тусгай дансанд шилжүүлсэн дүн**
Компани анхны тайландаа 2010 онд төлсөн барьцааг дараа он руу шилжүүлэн тооцсон дүнг тусгасан тул, хасч тохируулсан.
20. **Төрийн байгууллагад өгсөн хандив, дэмжлэг**
**Яам, агентлагт өгсөн мөнгөн хандив, дэмжлэг**
ЗГ-ын анхны нэгтгэлд дутуу тайлагнасан, компани илүү тайлагнасан зэрэг шалтгааны улмаас анхны зөрүү үүссэн. Нэгтгэл тайлангийн явцад эдгээр хандивуудиЙг ГТГазарт-79,530.5 мянган төгрөг, ГИХАЭГазарт-9 сая төгрөг, Уул уурхайн яам байгууллагад 5 сая төгрөгийн мөнгөн хандив, дэмжлэг өгсөн нь үнэн болхон дэлгэрэнгүй мэдээлэлд тусгагдаж ирсэнээр зохих тохируулгыг хийсэн.
**Яам, агентлагт өгсөн мөнгөн бус хандив, дэмжлэг**
ЗГ-ын анхны нэгтгэлд нэгтгэгдээгүй шалтгааны улмаас анхны зөрүү үүссэн. Нэгтгэл тайлангийн явцад ГИХАЭГазарт хурууны хээ авах төхөөрөмж авахад өгсөн хандив болхон дэлгэрэнгүй мэдээлэлд тусгагдаж ирсэнээр зохих тохируулгыг хийсэн.
**Аймаг, нийслэлд өгсөн мөнгөн хандив, дэмжлэг**
ЗГ анхны тайландаа Дорнод аймагт өгсөн хандивын дүнг тусгаагүй байна. Нэгтгэл тайлангийн явцад компаниас ирүүлсэн мэдээлэлд үндэслэн Дорнод аймгийн ЗДТГ-т албан бичиг илгээж, холбогдох хариу мэдээлэл авч, тохируулсан.
**Сум, дүүрэгт өгсөн мөнгөн бус хандив, дэмжлэг**
ЗГ анхны тайландаа Дорнод аймгийн Матад суманд өгсөн хандивын дүнг тусгаагүй байна. Нэгтгэл тайлангийн явцад компаниас ирүүлсэн мэдээлэлд үндэслэн Дорнод аймгийн ЗДТГ-т албан бичиг илгээж, холбогдох хариу мэдээлэл авч, тохируулсан.
**Бусад байгууллагад өгсөн мөнгөн хандив, дэмжлэг**
Компани санаачлагын албанд өгсөн тайландаа Дорнод аймгийн боксийн холбоонд өгсөн хандивыг тусгасныг хасч тохируулласа.

**Тодруулга:**
Тайлагнасан дүнгийн талаархи дэлгэрэнгүй мэдээлэл хүссэн албан бичгийг 2012 оны 08 дугаар сарын 14-нд илгээж, хариуг 09 дүгээр сарын 28-нд авсан. ЗГ-ын дэлгэрэнгүй мэдээллийг холбогдох байгууллагуудаас гаргуулан авч, хандив, дэмжлэгийн талаар Төр, засгийн болон төсвийн байгууллагуудад албан бичгийг 2012 оны 09 дүгээр сарын 26-нд хүргүүлсэн. Төр, засгийн, төсвийн, орон нутгийн захиргааны байгууллагууд болон компани руу утсаар шаардаж холбогдох мэдээллийг авч ажилласан.
**Хураангуй тайлбар:**
Хоёр талаас шаардлагатай мэдээллүүдийг бүрэн хэмжээнд авч ажилласаны үр дүнд энэ компанийн хувьд шийдвэрлэгдээгүй зөрүү үүсээгүй байна.

## Б-127 "Пибоди винсвэй ресорсиз" ХХК

Доорх хүснэгтэд ЗГ болон компаниудаас ОҮИТБС-ын ажлын албанд батлагдсан маягтын дагуу анхлан ирүүлсэн тайланг нэгтгэхэд үүссэн анхны зөрүү, нэгтгэлийн ажлын явцад хийгдсэн тохируулгын дэлгэрэнгүй болон шийдэгдээгүй үлдсэн зөрүүнүүдийг татварын төрөл тус бүр дээр харуулав.

| № | 5170672 | Анхны нэгтгэл | | Анхны нэгтгэлийн зөрүү,цэвэр | Тохируулга | | Тохируулгын дараа | | Шийдвэрлэгдээгүй зөрүү ,цэвэр | Тодотгол |
|---|---|---|---|---|---|---|---|---|---|---|
| | Үзүүлэлт | ЗГ | Компани | | ЗГ | Компани | ЗГ | Компани | | |
| **1. Улсын төсөвт төлсөн албан татвар, төлбөр, хураамж, ногдол ашиг** | | **396,364.3** | **1,651,997.2** | **(1,255,632.9)** | **929,103.1** | **(326,529.8)** | **1,325,467.4** | **1,325,467.4** | **-** | |
| **1.1 Татвар, хураамж** | | **336,502.3** | **1,634,728.7** | **(1,298,226.4)** | **928,603.1** | **(369,623.3)** | **1,265,105.4** | **1,265,105.4** | **-** | |
| 1.1.1 | Аж ахуйн нэгжийн орлогын албан татвар | 55,107.6 | 55,107.6 | - | | | 55,107.6 | 55,107.6 | - | |
| 1.1.2 | Гаалийн албан татвар | 71.1 | 81.8 | (10.7) | 10.7 | | 81.8 | 81.8 | - | **1** |
| 1.1.3 | Нэмэгдсэн өртгийн албан татвар | 149.4 | 426,911.8 | (426,762.4) | | (426,762.4) | 149.4 | 149.4 | 0.0 | **2** |
| 1.1.4 | Автобинзен, дизелийн түлшний онцгой албан татвар | | | - | | | - | - | - | |
| 1.1.5 | Автобинзен, дизелийн түлшний албан татвар | | | - | | | - | - | - | |
| 1.1.6 | Ашигт малтмалын нөөц ашигласны төлбөр болон нэмэлт төлбөр | | | - | | | - | - | - | |
| 1.1.7 | Ашигт малтмалын ашиглалтын болон хайгуулын тусгай зөвшөөрлийн төлбөр | | 958,825.3 | (958,825.3) | 928,592.4 | (30,232.9) | 928,592.4 | 928,592.4 | - | **3** |
| 1.1.8 | Зарим бүтээгдэхүүний үнийн өсөлтийн албан татвар | | | - | | | - | - | - | |
| 1.1.9 | Цөмийн төхөөрөмж барих, өөрчлөх, шинэчлэх, ашиглалтаас гаргах, ашиглах тусгай зөвшөөрлийн улсын тэмдэгтийн хураамж | | | - | | | - | - | - | |
| 1.1.10 | Цөмийн бодис эзэмших, ашиглах, худалдах, импортлох,экспортлох, тээвэрлэх, хаягдлыг булах тусгай зөвшөөрлийн улсын тэмдэгтийн хураамж | | | - | | | **-** | **-** | - | |
| 1.1.11 | Цацраг идэвхт ашигт малтмал импортлох, экспортлох, тээвэрлэх, хаягдлыг булах, ашиглалтын дараа газар нөхөн сэргээх тусгай зөвшөөрлийн улсын тэмдэгтийн хураамж | | | - | | | **-** | **-** | - | |
| 1.1.12 | Цацрагийн үүсгүүрийг эзэмших, ашиглах, худалдах, угсрах, байрлуулах, түрээслэх, үйлдвэрлэх, ашиглалтаас гаргах, задлах, хадгалах, тээвэрлэх, импортлох, экспортлох, хаягдлыг булах, идэвхийг сулруулах болон түүнтэй холбогдсон бусад үйл ажиллагаа эрхлэх тусгай зөвшөөрлийн улсын тэмдэгтийн хураамж | | | - | | | **-** | **-** | - | |
| 1.1.13 | Аж ахуйн нэгжээс төлсөн ажиллагсдын нийгмийн болон эрүүл мэндийн даатгалын шимтгэл | 281,174.2 | 193,802.2 | 87,372.0 | | 87,372.0 | 281,174.2 | 281,174.2 | - | **4** |
| **1.2 Төлбөр** | | **6,739.2** | **8,589.6** | **(1,850.4)** | **-** | **(1,850.4)** | **6,739.2** | **6,739.2** | **-** | |
| 1.2.1 | Улсын төсвийн хөрөнгөөр хайгуул хийсэн ордны нөхөн төбөр | | | **-** | | | **-** | **-** | **-** | |
| 1.2.2 | Гадаадын мэргэжилтэн, ажилчны ажлын байрны төлбөр | 6,739.2 | 8,589.6 | (1,850.4) | | (1,850.4) | 6,739.2 | 6,739.2 | - | **5** |
| 1.2.3 | Бүтээгдэхүүн хуваах гэрээнд тухайн жилд гарын үсэг зурсаны урамшуулал | | | **-** | | | **-** | **-** | **-** | |
| 1.2.4 | Бүтээгдэхүүн хуваах гэрээгээр олборлолт эхэлсэний урамшуулал | | | **-** | | | **-** | **-** | **-** | |
| 1.2.5 | Бүтээгдэхүүн хуваах гэрээгээр тухайн жилд төвлөрүүлсэн сургалтын урамшуулал | | | **-** | | | **-** | **-** | **-** | |
| 1.2.6 | Бүтээгдэхүүн хуваах гэрээнд заасан нөхцлийн дагуу төвлөрүүлсэн талбайн дэнчин | | | **-** | | | **-** | **-** | **-** | |
| 1.2.7 | Бүтээгдэхүүн хуваах гэрээнд заасан нөхцлийн дагуу төвлөрүүлсэн захиргааны үйлчилгээний шимтгэл | | | **-** | | | **-** | **-** | **-** | |
| 1.2.8 | Бүтээгдэхүүн хуваах гэрээнд заасан нөхцлийн дагуу төлөөлөгчийн газрын үйл ажиллагааг дэмжсэн төлбөр | | | **-** | | | **-** | **-** | **-** | |

## Б-127 "Пибоди винсвэй ресорсиз" ХХК

Доорх хүснэгтэд ЗГ болон компаниудаас ОУИТБС-ын ажлын албанд батлагдсан маягтын дагуу анхлан ирүүлсэн тайланг нэгтгэхэд үүссэн анхны зөрүү, нэгтгэлийн ажлын явцад хийгдсэн тохируулгын дэлгэрэнгүй болон шийдэгдээгүй үлдсэн зөрүүнүүдийг татварын төрөл тус бүр дээр харуулав.

| № | 5170672 | Анхны нэгтгэл | | Анхны нэгтгэлийн зөрүү,цэвэр | Тохируулга | | Тохируулгын дараа | | Шийдвэрлэгдээгүй зөрүү ,цэвэр | Тодотгол |
|---|---|---|---|---|---|---|---|---|---|---|
| | Үзүүлэлт | ЗГ | Компани | | ЗГ | Компани | ЗГ | Компани | | |
| 1.2.9 | Агаарын бохирдлын төлбөр | | | - | | | - | - | - | |
| **1.3 Яам, төрийн захиргааны байгууллагад төлсөн үйлчилгээний хөлс, хураамж** | | **53,122.8** | **8,161.9** | **44,960.9** | **-** | **44,960.9** | **53,122.8** | **53,122.8** | **-** | |
| 1.3.1 | Гаалийн үйлчилгээний хураамж | 57.2 | | 57.2 | | 57.2 | 57.2 | 57.2 | - | **6** |
| 1.3.2 | Яам, төрийн захиргааны байгууллагад төлсөн тэмдэгтийн хураамж | | | - | | | - | - | - | |
| 1.3.3 | Яам, төрийн захиргааны байгууллагад төлсөн үйлчилгээний хөлс | 53,031.6 | 8,161.9 | 44,869.7 | | 44,869.7 | 53,031.6 | 53,031.6 | - | **6** |
| 1.3.4 | Гадаадын ажиллах хүч, мэргэжилтний үйлчилгээний хураамж | 34.0 | | 34.0 | | 34.0 | 34.0 | 34.0 | - | **6** |
| **1.4 Төрийн өмчийн ногдол ашиг** | | **-** | **-** | **-** | **-** | **-** | **-** | **-** | **-** | |
| 1.4.1 | Төрийн өмчийн ногдол ашиг | | | - | | | - | - | - | |
| **1.5 Засгийн газрын орлого ба бусад орлого** | | **-** | **-** | **-** | **-** | **-** | **-** | **-** | **-** | |
| 1.5.1 | Бүтээгдэхүүн хуваах гэрээний дагуу Засгийн газарт ногдох газрын тосны орлого | | | - | | | - | - | - | |
| 1.5.2 | Үүнээс роялти | | | - | | | - | - | - | |
| **1.6 Бусад** | | **-** | **517.0** | **(517.0)** | **500.0** | **(17.0)** | **500.0** | **500.0** | **-** | |
| 1.6.1 | Торгууль | | 517.0 | (517.0) | 500.0 | (17.0) | 500.0 | 500.0 | - | **7** |
| **2. Орон нутгийн төсөвт төлсөн албан татвар, төлбөр, хураамж, ногдол ашиг** | | **18,556.5** | **23,204.0** | **(4,647.5)** | **3,914.5** | **(733.0)** | **22,471.0** | **22,471.0** | **-** | |
| **2.1 Орон нутгийн төсөвт төлсөн татвар** | | **13,380.5** | **13,380.5** | **-** | **-** | **-** | **13,380.5** | **13,380.5** | **-** | |
| 2.1.1 | Үл хөдлөх эд хөрөнгийн албан татвар | | | - | | | - | - | - | |
| 2.1.2 | Автотээврийн болон өөрөө явагч хэрэгслийн албан татвар | 13,380.5 | 13,380.5 | - | | | 13,380.5 | 13,380.5 | - | |
| 2.1.3 | Бусад | | | - | | | - | - | - | |
| **2.2 Төлбөр** | | **5,176.0** | **9,823.5** | **(4,647.5)** | **3,914.5** | **(733.0)** | **9,090.5** | **9,090.5** | **-** | |
| 2.2.1 | Газрын төлбөр | 5,104.0 | 4,544.0 | 560.0 | | 560.0 | 5,104.0 | 5,104.0 | - | **8** |
| 2.2.2 | Ус, рашаан ашигласны төлбөр | 72.0 | 5,279.5 | (5,207.5) | 3,914.5 | (1,293.0) | 3,986.5 | 3,986.5 | - | **9** |
| 2.2.3 | Ойгоос хэрэглээний мод, түлээ бэлтгэж, ашигласны төлбөр | | | - | | | - | - | - | |
| 2.2.4 | Түгээмэл тархацтай ашигт малтмалын нөөц ашигласны төлбөр | | | - | | | - | - | - | |
| 2.2.5 | Гадаадын мэргэжилтэн, ажилчны ажлын байрны төлбөр | | | - | | | - | - | - | |
| 2.2.6 | Бүтээгдэхүүн хуваах гэрээний дагуу хүлээн авсан дэмжлэг | | | - | | | - | - | - | |
| 2.2.7 | Ашигт малтмалаас бусад байгалийн баялаг ашиглах зөвшөөрлийн хураамж | | | - | | | - | - | - | |
| **2.3 Нутгийн захиргааны байгууллагад төлсөн хураамж, үйлчилгээний хөлс** | | **-** | **-** | **-** | **-** | **-** | **-** | **-** | **-** | |

## Б-127 "Пибоди винсвэй ресорсиз" ХХК

Доорх хүснэгтэд ЗГ болон компаниудаас ОУИТБС-ын ажлын албанд батлагдсан маягтын дагуу анхлан ирүүлсэн тайланг нэгтгэхэд үүссэн анхны зөрүү, нэгтгэлийн ажлын явцад хийгдсэн тохируулгын дэлгэрэнгүй болон шийдэгдээгүй үлдсэн зөрүүнүүдийг татварын төрөл тус бүр дээр харуулав.

| № | 5170672 | | Анхны нэгтгэл | | Анхны нэгтгэлийн зөрүү,цэвэр | Тохируулга | | Тохируулгын дараа | | Шийдвэрлэгдээгүй зөрүү ,цэвэр | Тодотгол |
|---|---|---|---|---|---|---|---|---|---|---|---|
| | Үзүүлэлт | | ЗГ | Компани | | ЗГ | Компани | ЗГ | Компани | | |
| 2.3.1 | Орон нутгийн төсөвт төлсөн тэмдэгтийн хураамж | | | | - | | | - | - | - | |
| 2.3.2 | Нутгийн захиргааны байгууллагад төлсөн үйлчилгээний хөлс | | | | - | | | - | - | - | |
| **2.4 Орон нутгийн төрийн өмчийн ногдол ашиг** | | | - | - | - | - | - | - | - | - | |
| 2.4.1 | Орон нутгийн төрийн өмчийн ногдол ашиг | | | | - | | | - | - | - | |
| **2.5 Бусад** | | | - | - | - | - | - | - | - | - | |
| 2.5.1 | Торгууль | | | | - | | | - | - | - | |
| **3. Бусад төлбөр ба зардал** | | | **2,239.8** | **20,420.7** | **(18,180.9)** | **14,239.2** | **(3,941.7)** | **16,479.0** | **16,479.0** | **-** | |
| **3.1 Байгаль хамгаалах зардлын урьдчилгаа** | | | **-** | **10,000.0** | **(10,000.0)** | **10,000.0** | **-** | **10,000.0** | **10,000.0** | **-** | |
| 3.1.1 | Байгаль хамгаалах зардлын 50 хувийг тусгай дансанд шилжүүлсэн дүн | | | 10,000.0 | (10,000.0) | 10,000.0 | | 10,000.0 | 10,000.0 | - | **10** |
| **3.2 Төрийн байгууллагад өгсөн хандив, дэмжлэг** | | | **2,239.8** | **10,420.7** | **(8,180.9)** | **4,239.2** | **(3,941.7)** | **6,479.0** | **6,479.0** | **-** | |
| 3.2.1 | Яам, агентлагт өгсөн | Мөнгөн хандив, дэмжлэг | | | - | | | - | - | - | |
| 3.2.2 | | Мөнгөн бус хандив, дэмжлэг | | | - | 161.1 | 161.1 | 161.1 | 161.1 | - | **11** |
| 3.2.3 | Аймаг, нийслэлд өгсөн | Мөнгөн хандив, дэмжлэг | | | - | | | - | - | - | |
| 3.2.4 | | Мөнгөн бус хандив, дэмжлэг | | | - | | | - | - | - | |
| 3.2.5 | Сум, дүүрэгт өгсөн | Мөнгөн хандив, дэмжлэг | 2,239.8 | 3,330.0 | (1,090.2) | 1,090.2 | | 3,330.0 | 3,330.0 | - | **11** |
| 3.2.6 | | Мөнгөн бус хандив, дэмжлэг | | 5,066.2 | (5,066.2) | 2,987.9 | (2,078.3) | 2,987.9 | 2,987.9 | - | **11** |
| 3.2.7 | Бусад байгууллагад өгсөн | Мөнгөн хандив, дэмжлэг | | 1,680.0 | (1,680.0) | | (1,680.0) | - | - | - | **11** |
| 3.2.8 | | Мөнгөн бус хандив, дэмжлэг | | 344.5 | (344.5) | | (344.5) | - | - | - | **11** |
| | **Нийт дүн** | | **417,160.6** | **1,695,621.9** | **(1,278,461.3)** | **947,256.8** | **(331,204.5)** | **1,364,417.4** | **1,364,417.4** | **-** | |

ЗГ-ын байгууллагын тайлагнасан дүн компанийн дүнгээс (+) их, бага ( - )

ЗГ-ын байгууллагын тайлагнасан дүн компанийн дүнгээс их

Компанийн тайлагнасан дүн ЗГ-ын байгууллагын тайлагнасан дүнгээс их

**Цэвэр зөрүү**

## Б-127 "Пибоди винсвэй ресорсиз" ХХК

**Товч танилцуулга.**

"Пибоди винсвэй ресорсиз" ХХК нь гадаадын 100 хувийн хөрөнгө оруулалттай компани юм. Тус компани нь Төв аймгийн Баянжаргалан сум, Булган аймгийн Сайхан сумдад нүүрс ашиглалтын гурван лиценз эзэмшдэг. Тус компани нийслэлийн ТЕГ-т бүртгэлтэй.

### Засгийн газрын хүлээн авсан орлого болон Компанийн төлсөн төлбөрүүд хоорондын зөрүү

Хийгдсэн тохируулгууд болон шийдэгдээгүй үлдсэн зөрүүнүүдийн талаарх тайлбарыг дор харуулав.

1. **Гаалийн албан татвар**
   ЗГ анхны нэгтгэл тайландаа дутуу тусгасан ба нэгтгэл тайлангийн явцад ГЕГ-аас ирсэн мэдээллийн дагуу нэмж тохируулав. .
2. **Нэмэгдсэн өртгийн албан татвар**
   Компани анхны тайландаа уг татварыг илүү тусгасан ба нэгтгэл тайлангийн явцад ирүүлсэн дэлгэрэнгүй мэдээллийн дагуу хасч тохируулав.
3. **Ашигт малтмалын ашиглалтын болон хайгуулын тусгай зөвшөөрлийн төлбөр**
   ЗГ анхны тайландаа уг төлбөрийг орхигдуулснаас анхны зөрүү үүссэн байна. Нэгтгэл тайлангийн явцад АМГ-аас ирүүлсэн дэлгэрэнгүй мэдээллийн дагуу нэмж тохируулав. Компани анхны тайландаа АМГ-т төлсөн үйлчилгээний хөлс тусгасныг хасч тохируулав.
4. **Аж ахуйн нэгжээс төлсөн ажиллагсдын нийгмийн болон эрүүл мэндийн даатгалын шимтгэл**
   Компани ОУИТБСАА-нд өгсөн тайландаа уг шимтгэлийг дутуу тусгасан ба нэгтгэл тайлангийн явцад ирүүлсэн дэлгэрэнгүй мэдээллийн дагуу нэмж тохируулав.
5. **Гадаадын мэргэжилтэн, ажилчны ажлын байрны төлбөр**
   Компани ОУИТБСАА-нд өгсөн тайландаа уг төлбөрийг илүү тусгасан ба нэгтгэл тайлангийн явцад ирүүлсэн дэлгэрэнгүй мэдээллийн дагуу хасч тохируулав.
6. **Яам, төрийн захиргааны байгууллагад төлсөн үйлчилгээний хөлс, хураамж**
   **Гаалийн үйлчилгээний хураам**
   Компани ОУИТБСАА-нд өгсөн тайландаа уг үйлчилгээний хөлс орхигдуулснаас анхны зөрүү үүссэн байна. Нэгтгэл тайлангийн явцад дэлгэрэнгүй мэдээллээ ирүүлсэн тул нэмж тохируулав.
   **Яам, төрийн захиргааны байгууллагад төлсөн үйлчилгээний хөлс**
   Компани тайландаа дутуу тусгасан ба нэгтгэл тайлангийн явцад дэлгэрэнгүй мэдээллээ ирүүлсэн тул нэмж тохируулав.
   **Гадаадын ажиллах хүч, мэргэжилтний үйлчилгээний хураамж**
   Компани ОУИТБСАА-нд өгсөн тайландаа уг үйлчилгээний хөлс орхигдуулснаас анхны зөрүү үүссэн байна. Нэгтгэл тайлангийн явцад дэлгэрэнгүй мэдээллээ ирүүлсэн тул нэмж тохируулав.
7. **Торгууль**
   ЗГ анхны тайландаа тусгаагүй. Нэгтгэл тайлангийн ажлын явцад компанийн ирүүлсэн дэлгэрэнгүй мэдээлэлд үндэслэн АМГ-т албан бичиг явуулж тус газраас ирсэн мэдээллийн дагуу тохируулав. Компани замын цагдаад төлсөн торгууль тусгасныг компаниас хасч тохируулав.
8. **Газрын төлбөр**
   Компани ОУИТБСАА-нд өгсөн тайландаа Булган аймагт төлсөн төлбөрийг дутуу тусгасан ба нэгтгэл ажлын явцад дэлгэрэнгүй мэдээлэлд тусгаж ирүүлсэн тул нэмж тохируулав.
9. **Ус, рашаан ашигласны төлбөр**
   ЗГ анхны тайландаа дутуу тусгасан ба нэгтгэл тайлангийн явцад компанийн ирүүлсэн дэлгэрэнгүй мэдээлэлд үндэслэн Төв аймгийн ЗДТГ, Өвөрхангай аймгийн ЗДТГ, Өмнөговь аймгийн ЗДТГ, Дорноговь аймгийн ЗДТГ-уудад албан бичиг явуулж тус аймгуудын ЗДТГ-уудаас ирсэн мэдээллийн дагуу тохируулав.
10. **Байгаль хамгаалах зардлын 50 хувийг тусгай дансанд шилжүүлсэн дүн**
    ЗГ анхны тайландаа тусгаагүй нэгтгэл тайлангийн явцад компанийн ирүүлсэн дэлгэрэнгүй мэдээлэлд үндэслэн Төв аймгийн ЗДТГ, Өвөрхангай аймгийн ЗДТГ, Өмнөговь аймгийн ЗДТГ, Сүхбаатар аймгийн ЗДТГ, Хэнтий аймгийн ЗДТГ, Увс аймгийн ЗДТГ-уудад албан бичиг явуулж тус аймгуудын ЗДТГ-уудаас ирсэн мэдээллийн дагуу тохируулав.
11. **Төрийн байгууллагад өгсөн хандив, дэмжлэг**
    **Яам, агентлагт өгсөн bөнгөн бус хандив, дэмжлэг**
    Компанийн ирүүлсэн дэлгэрэнгүй мэдээлэлд үндэслэн Улсын хүүхэд асран хүмүүжүүлэх төвд албан бичиг явуулж тус газраас ирсэн мэдээллийн дагуу тохируулав.
    **Сум, дүүрэгт өгсөн мөнгөн хандив, дэмжлэг**
    Компанийн ирүүлсэн дэлгэрэнгүй мэдээлэлд үндэслэн Өмнөговь аймгийн Ноён сумын ЗДТГ, Дорноговь аймгийн Алтанширээ сумын ЗДТГ-уудад албан бичиг явуулж тус сумдын ЗДТГ-уудаас ирсэн мэдээллийн дагуу тохируулав.
    **Сум, дүүрэгт өгсөн мөнгөн бус хандив, дэмжлэг**
    Компанийн ирүүлсэн дэлгэрэнгүй мэдээлэлд үндэслэн Өмнөговь аймгийн Ноён сумын ЗДТГ, Төв аймгийн Баян, Архуст сумдын ЗДТГ-уудад албан бичиг явуулж тус сумдын ЗДТГ-уудаас ирсэн мэдээллийн дагуу тохируулав.
    **Бусад байгууллагад өгсөн мөнгөн ба мөнгөн бус хандив, дэмжлэг**
    Компани анхны тайландаа хандивын ангилал андуурч тусгасан байна.
    **Тодруулга:**
    Тайлагнасан дүнгийн талаархи дэлгэрэнгүй мэдээлэл хүссэн албан бичгийг 2012 оны 08 дугаар сарын 14-нд илгээж, хариуг 08 дугаар сарын 27-нд авсан. ЗГ-ын дэлгэрэнгүй мэдээллийг холбогдох байгууллагуудаас гаргуулан авч, хандив, дэмжлэгийн талаар ЗГ байгууллагуудад албан бичгийг 2012 оны 09 дүгээр сарын 26-нд хүргүүлсэн. Төр, засгийн, төсвийн, орон нутгийн захиргааны байгууллагууд болон компани руу утсаар шаардаж холбогдох мэдээллийг авч ажилласан.
    **Хураангуй тайлбар:**
    Хоёр талаас шаардлагатай мэдээллүүдийг бүрэн хэмжээнд авч ажилласаны үр дүнд энэ компанийн хувьд шийдвэрлэгдээгүй зөрүү үлдээгүй байна.

## Б-128. Редхил Монголиа” ХХК

Доорх хүснэгтэд ЗГ болон компаниудаас ОУИТБС-ын ажлын албанд батлагдсан маягтын дагуу анхлан ирүүлсэн тайланг нэгтгэхэд үүссэн анхны зөрүү, нэгтгэлийн ажлын явцад хийгдсэн тохируулгын дэлгэрэнгүй болон шийдэгдээгүй үлдсэн зөрүүнүүдийг татварын төрөл тус бүр дээр харуулав.

| № | 5068827 | Анхны нэгтгэл | | Анхны нэгтгэлийн зөрүү, цэвэр | Тохируулга | | Тохируулгын дараа | | Шийдэгдээгүй зөрүү, цэвэр | Тодотгол |
|---|---|---|---|---|---|---|---|---|---|---|
| | Үзүүлэлт | ЗГ | Компани | | ЗГ | Компани | ЗГ | Компани | | |
| **1. Улсын төсөвт төлсөн албан татвар, төлбөр, хураамж, ногдол ашиг** | | **272,774.5** | **567,325.5** | **(294,551.0)** | **127,573.8** | **(166,977.2)** | **400,348.3** | **400,348.3** | - | |
| **1.1 Татвар, хураамж** | | **252,595.2** | **471,835.3** | **(219,240.1)** | **54,005.2** | **(165,234.9)** | **306,600.4** | **306,600.4** | - | |
| 1.1.1 | Аж ахуй нэгжийн орлогын албан татвар | 774.1 | 642.9 | 131.2 | | 131.2 | 774.1 | 774.1 | - | **1** |
| 1.1.2 | Гаалийн албан татвар | | | - | | | - | - | - | |
| 1.1.3 | Нэмэгдсэн өртгийн албан татвар | | 289,637.0 | (289,637.0) | | (289,637.0) | - | - | - | **2** |
| 1.1.4 | Автобинзен, дизелийн түлшний онцгой албан татвар | | | - | | | - | - | - | |
| 1.1.5 | Автобинзен, дизелийн түлшний албан татвар | | | - | | - | - | | - | |
| 1.1.6 | Ашигт малтмалын нөөц ашигласны төлбөр болон нэмэлт төлбөр | 63,358.4 | 117,363.6 | (54,005.2) | 54,005.2 | | 117,363.6 | 117,363.6 | - | **3** |
| 1.1.7 | Ашигт малтмалын ашиглалтын болон хайгуулын тусгай зөвшөөрлийн төлбөр | 35,783.6 | 27,579.9 | 8,203.7 | | 8,203.7 | 35,783.6 | 35,783.6 | - | **4** |
| 1.1.8 | Зарим бүтээгдэхүүний үнийн өсөлтийн албан татвар | | | - | | | - | | - | |
| 1.1.9 | Цөмийн төхөөрөмж барих, өөрчлөх, шинэчлэх, ашиглалтаас гаргах, ашиглах тусгай зөвшөөрлийн улсын тэмдэгтийн хураамж | | | - | | | - | - | - | |
| 1.1.10 | Цөмийн бодис эзэмших, ашиглах, худалдах, импортлох,экспортлох, тээвэрлэх, хаягдлыг булах тусгай зөвшөөрлийн улсын тэмдэгтийн хураамж | | | - | | | **-** | **-** | - | |
| 1.1.11 | Цацраг идэвхт ашигт малтмал импортлох, экспортлох, тээвэрлэх, хаягдлыг булах, ашиглалтын дараа газар нөхөн сэргээх тусгай зөвшөөрлийн улсын тэмдэгтийн хураамж | | | - | | | **-** | **-** | - | |
| 1.1.12 | Цацрагийн үүсгүүрийг эзэмших, ашиглах, худалдах, угсрах, байрлуулах, түрээслэх, үйлдвэрлэх, ашиглалтаас гаргах, задлах, хадгалах, тээвэрлэх, импортлох, экспортлох, хаягдлыг булах, идэвхийг сулруулах болон түүнтэй холбогдсон бусад үйл ажиллагаа эрхлэх тусгай зөвшөөрлийн улсын тэмдэгтийн хураамж | | | - | | | **-** | **-** | - | |
| 1.1.13 | Аж ахуйн нэгжээс төлсөн ажиллагсдын нийгмийн болон эрүүл мэндийн даатгалын шимтгэл | 152,679.1 | 36,611.9 | 116,067.2 | | 116,067.2 | 152,679.1 | 152,679.1 | - | **5** |
| **1.2 Төлбөр** | | **7,124.2** | **67,196.6** | **(60,072.4)** | **60,457.5** | **385.1** | **67,581.7** | **67,581.7** | **-** | |
| 1.2.1 | Улсын төсвийн хөрөнгөөр хайгуул хийсэн ордны нөхөн төбөр | | | **-** | | | **-** | **-** | **-** | |
| 1.2.2 | Гадаадын мэргэжилтэн, ажилчны ажлын байрны төлбөр | 7,124.2 | 6,739.2 | 385.0 | | 385.0 | 7,124.2 | 7,124.2 | - | **6** |

## Б-128. Редхил Монголиа” ХХК

Доорх хүснэгтэд ЗГ болон компаниудаас ОУИТБС-ын ажлын албанд батлагдсан маягтын дагуу анхлан ирүүлсэн тайланг нэгтгэхэд үүссэн анхны зөрүү, нэгтгэлийн ажлын явцад хийгдсэн тохируулгын дэлгэрэнгүй болон шийдэгдээгүй үлдсэн зөрүүнүүдийг татварын төрөл тус бүр дээр харуулав.

| № | 5068827 | Анхны нэгтгэл | | Анхны нэгтгэлийн зөрүү, цэвэр | Тохируулга | | Тохируулгын дараа | | Шийдэгдээгүй зөрүү, цэвэр | Тодотгол |
|---|---|---|---|---|---|---|---|---|---|---|
| | Үзүүлэлт | ЗГ | Компани | | ЗГ | Компани | ЗГ | Компани | | |
| 1.2.3 | Бүтээгдэхүүн хуваах гэрээнд тухайн жилд гарын үсэг зурсаны урамшуулал | | | - | | | - | - | - | |
| 1.2.4 | Бүтээгдэхүүн хуваах гэрээгээр олборлолт эхэлсэний урамшуулал | | | - | | | - | - | - | |
| 1.2.5 | Бүтээгдэхүүн хуваах гэрээгээр тухайн жилд төвлөрүүлсэн сургалтын урамшуулал | | | - | | | - | - | - | |
| 1.2.6 | Бүтээгдэхүүн хуваах гэрээнд заасан нөхцлийн дагуу төвлөрүүлсэн талбайн дэнчин | | | - | | | - | - | - | |
| 1.2.7 | Бүтээгдэхүүн хуваах гэрээнд заасан нөхцлийн дагуу төвлөрүүлсэн захиргааны үйлчилгээний шимтгэл | | | - | | | - | - | - | |
| 1.2.8 | Бүтээгдэхүүн хуваах гэрээнд заасан нөхцлийн дагуу төлөөлөгчийн газрын үйл ажиллагааг дэмжсэн төлбөр | | | - | | | - | - | - | |
| 1.2.9 | Агаарын бохирдлын төлбөр | | 60,457.4 | (60,457.4) | 60,457.5 | 0.1 | 60,457.5 | 60,457.5 | - | **7** |
| **1.3 Яам, төрийн захиргааны байгууллагад төлсөн үйлчилгээний хөлс, хураамж** | | **13,055.1** | **19,323.4** | **(6,268.3)** | **4,691.9** | **(1,576.4)** | **17,747.0** | **17,747.0** | **0.1** | |
| 1.3.1 | Гаалийн үйлчилгээний хураамж | 10,539.7 | 11,678.0 | (1,138.3) | 4,460.3 | 3,322.0 | 15,000.0 | 15,000.0 | - | **8** |
| 1.3.2 | Яам, төрийн захиргааны байгууллагад төлсөн тэмдэгтийн хураамж | | 33.6 | (33.6) | 213.6 | 180.0 | 213.6 | 213.6 | 0.0 | **9** |
| 1.3.3 | Яам, төрийн захиргааны байгууллагад төлсөн үйлчилгээний хөлс | 2,499.4 | | 2,499.4 | | 2,499.4 | 2,499.4 | 2,499.4 | - | **10** |
| 1.3.4 | Гадаадын ажиллах хүч, мэргэжилтний үйлчилгээний хураамж | 16.0 | 7,611.8 | (7,595.8) | 18.0 | (7,577.8) | 34.0 | 34.0 | - | **11** |
| **1.4 Төрийн өмчийн ногдол ашиг** | | - | - | - | - | - | - | - | - | |
| 1.4.1 | Төрийн өмчийн ногдол ашиг | | | - | | | - | - | - | |
| **1.5 Засгийн газрын орлого ба бусад орлого** | | - | - | - | - | - | - | - | - | |
| 1.5.1 | Бүтээгдэхүүн хуваах гэрээний дагуу Засгийн газарт ногдох газрын тосны орлого | | | - | | | - | - | - | |
| 1.5.2 | Үүнээс роялти | | | - | | | - | - | - | |
| **1.6 Бусад** | | - | **8,970.2** | **(8,970.2)** | **8,419.2** | **(551.0)** | **8,419.2** | **8,419.2** | - | |
| 1.6.1 | Торгууль | | 8,970.2 | (8,970.2) | 8,419.2 | (551.0) | 8,419.2 | 8,419.2 | - | **12** |
| **2. Орон нутгийн төсөвт төлсөн албан татвар, төлбөр, хураамж, ногдол ашиг** | | **5,031.5** | **16,765.7** | **(11,734.2)** | **9,753.1** | **(1,981.1)** | **14,784.6** | **14,784.6** | - | |
| **2.1 Орон нутгийн төсөвт төлсөн татвар** | | **5,031.5** | **5,015.2** | **16.3** | - | **16.3** | **5,031.5** | **5,031.5** | - | |
| 2.1.1 | Үл хөдлөх эд хөрөнгийн албан татвар | | | - | | | - | - | - | |
| 2.1.2 | Автотээврийн болон өөрөө явагч хэрэгслийн албан татвар | 5,031.5 | 5,015.2 | 16.3 | | 16.3 | 5,031.5 | 5,031.5 | - | **13** |

## Б-128. Редхил Монголиа” ХХК

Доорх хүснэгтэд ЗГ болон компаниудаас ОУИТБС-ын ажлын албанд батлагдсан маягтын дагуу анхлан ирүүлсэн тайланг нэгтгэхэд үүссэн анхны зөрүү, нэгтгэлийн ажлын явцад хийгдсэн тохируулгын дэлгэрэнгүй болон шийдэгдээгүй үлдсэн зөрүүнүүдийг татварын төрөл тус бүр дээр харуулав.

| № | 5068827 | | Анхны нэгтгэл | | Анхны нэгтгэлийн зөрүү, цэвэр | Тохируулга | | Тохируулгын дараа | | Шийдэгдээгүй зөрүү, цэвэр | Тодотгол |
|---|---|---|---|---|---|---|---|---|---|---|---|
| | Үзүүлэлт | | ЗГ | Компани | | ЗГ | Компани | ЗГ | Компани | | |
| 2.1.3 | Бусад | | | | - | | | - | - | - | |
| **2.2 Төлбөр** | | | **-** | **11,750.5** | **(11,750.5)** | **9,753.1** | **(1,997.4)** | **9,753.1** | **9,753.1** | **-** | |
| 2.2.1 | Газрын төлбөр | | | 9,289.6 | (9,289.6) | 7,292.2 | (1,997.4) | 7,292.2 | 7,292.2 | - | **14** |
| 2.2.2 | Ус, рашаан ашигласны төлбөр | | | 2,460.9 | (2,460.9) | 2,460.9 | | 2,460.9 | 2,460.9 | - | **15** |
| 2.2.3 | Ойгоос хэрэглээний мод, түлээ бэлтгэж, ашигласны төлбөр | | | | - | | | - | - | - | |
| 2.2.4 | Түгээмэл тархацтай ашигт малтмалын нөөц ашигласны төлбөр | | | | - | | | - | - | - | |
| 2.2.5 | Гадаадын мэргэжилтэн, ажилчны ажлын байрны төлбөр | | | | - | | | - | - | - | |
| 2.2.6 | Бүтээгдэхүүн хуваах гэрээний дагуу хүлээн авсан дэмжлэг | | | | - | | | - | - | - | |
| 2.2.7 | Ашигт малтмалаас бусад байгалийн баялаг ашиглах зөвшөөрлийн хураамж | | | | - | | | - | - | - | |
| **2.3 Нутгийн захиргааны байгууллагад төлсөн хураамж, үйлчилгээний хөлс** | | | **-** | **-** | **-** | **-** | **-** | **-** | **-** | **-** | |
| 2.3.1 | Орон нутгийн төсөвт төлсөн тэмдэгтийн хураамж | | | | - | | | - | - | - | |
| 2.3.2 | Нутгийн захиргааны байгууллагад төлсөн үйлчилгээний хөлс | | | | - | | | - | - | - | |
| **2.4 Орон нутгийн төрийн өмчийн ногдол ашиг** | | | **-** | **-** | **-** | **-** | **-** | **-** | **-** | **-** | |
| 2.4.1 | Орон нутгийн төрийн өмчийн ногдол ашиг | | | | - | | | - | - | - | |
| **2.5 Бусад** | | | **-** | **-** | **-** | **-** | **-** | **-** | **-** | **-** | |
| 2.5.1 | Торгууль | | | | - | | | - | - | - | |
| **3. Бусад төлбөр ба зардал** | | | **102,800.0** | **229,076.4** | **(126,276.4)** | **124,825.5** | **2,901.8** | **227,625.5** | **231,978.2** | **(4,352.7)** | |
| **3.1 Байгаль хамгаалах зардлын урьдчилгаа** | | | **-** | **-** | **-** | **-** | **-** | **-** | **-** | **-** | |
| 3.1.1 | Байгаль хамгаалах зардлын 50 хувийг тусгай дансанд шилжүүлсэн дүн | | | | - | | | - | - | - | |
| **3.2 Төрийн байгууллагад өгсөн хандив, дэмжлэг** | | | **102,800.0** | **229,076.4** | **(126,276.4)** | **124,825.5** | **2,901.8** | **227,625.5** | **231,978.2** | **(4,352.7)** | |
| 3.2.1 | Яам, агентлагт өгсөн | Мөнгөн хандив, дэмжлэг | | 10,000.0 | (10,000.0) | 5,000.0 | (5,000.0) | 5,000.0 | 5,000.0 | - | **16** |
| 3.2.2 | | Мөнгөн бус хандив, дэмжлэг | | 150.9 | (150.9) | 123.7 | (27.2) | 123.7 | 123.7 | - | **16** |
| 3.2.3 | Аймаг, нийслэлд өгсөн | Мөнгөн хандив, дэмжлэг | 102,800.0 | 65,500.0 | 37,300.0 | | 37,300.0 | 102,800.0 | 102,800.0 | - | **16** |
| 3.2.4 | | Мөнгөн бус хандив, дэмжлэг | | | - | | 4,352.7 | - | 4,352.7 | (4,352.7) | **16** |
| 3.2.5 | Сум, дүүрэгт өгсөн | Мөнгөн хандив, дэмжлэг | | 110,030.0 | (110,030.0) | 42,730.0 | (67,300.0) | 42,730.0 | 42,730.0 | - | **16** |
| 3.2.6 | | Мөнгөн бус хандив, дэмжлэг | | 43,095.5 | (43,095.5) | 66,971.8 | 23,876.3 | 66,971.8 | 66,971.8 | - | **16** |

## Б-128. Редхил Монголиа” ХХК

Доорх хүснэгтэд ЗГ болон компаниудаас ОУИТБС-ын ажлын албанд батлагдсан маягтын дагуу анхлан ирүүлсэн тайланг нэгтгэхэд үүссэн анхны зөрүү, нэгтгэлийн ажлын явцад хийгдсэн тохируулгын дэлгэрэнгүй болон шийдэгдээгүй үлдсэн зөрүүнүүдийг татварын төрөл тус бүр дээр харуулав.

| № | 5068827 | | Анхны нэгтгэл | | Анхны нэгтгэлийн зөрүү, цэвэр | Тохируулга | | Тохируулгын дараа | | Шийдэгдээгүй зөрүү, цэвэр | Тодотгол |
|---|---|---|---|---|---|---|---|---|---|---|---|
| | Үзүүлэлт | | ЗГ | Компани | | ЗГ | Компани | ЗГ | Компани | | |
| 3.2.7 | Бусад байгууллагад өгсөн | Мөнгөн хандив, дэмжлэг | | 300.0 | (300.0) | 10,000.0 | 9,700.0 | 10,000.0 | 10,000.0 | - | **16** |
| 3.2.8 | | Мөнгөн бус хандив, дэмжлэг | | | - | | | - | - | - | |
| | **Нийт дүн** | | **380,606.0** | **813,167.6** | **(432,561.6)** | **262,152.4** | **(166,056.5)** | **642,758.4** | **647,111.1** | **(4,352.7)** | |

ЗГ-ын байгууллагын тайлагнасан дүн компанийн дүнгээс (+) их, (-) бага -

ЗГ-ын байгууллагын тайлагнасан дүн компанийн дүнгээс их -

Компанийн тайлагнасан дүн ЗГ-ын байгууллагын тайлагнасан дүнгээс их 4,352.7 ,

**Цэвэр зөрүү** **4,352.7**

**Б-128. “Редхил Монголиа” ХХК**
**Товч танилцуулга**

“Редхил Монголиа” ХХК нь Сэлэнгэ аймгийн Түшиг сумын нутагт нүүрс олборлох ашиглалтын хоёр, Сэлэнгэ аймгийн Түшиг сумын нутагт хайгуулын 4-н лицензтэй үйл ажиллагаа явуулж байгаа, хувийн өмчит аж ахуй нэгж байгууллага юм.
Компани Сүхбаатар дүүргийн татварын хэлтэст бүртгэлтэй бөгөөд СБД 1-р хороо Энхтайваны өргөн чөлөө 15А-5 Амбултор 2 201-205 1-р тоотод байрлаж байна.

**Засгийн газрын хүлээн авсан орлого болон Компанийн төлсөн төлбөрүүд хоорондын зөрүү**

Хийгдсэн тохируулгууд болон шийдэгдээгүй үлдсэн зөрүүнүүдийн талаарх тайлбарыг дор харуулав.

1. **Аж ахуйн нэгжийн орлогын албан татвар**
   Анхны тайланд компани, ЗГ аль аль нь тайлагнаж ирүүлсэн ба компани дутуу тайлагнаж ирүүлснээр анхны зөрүү үүссэн. Нэгтгэл тайлангийн ажлын явцад компани дэлгэрэнгүй мэдээллээр анхны тайлагнасан дүнгээ өсгөж ирүүлсэн тул компанийн дүнг нэмж тохируулсан.

2. **Нэмэгдсэн өртгийн албан татвар**
   Анхны тайланд компани тайлагнаж ирүүлсэн ч нэгтгэл тайлангийн явцад тухайн дүнг хасч тайлагнаж ирүүлсэн тул компанийн дүнгээс хасч тохируулсан**.**

3. **Ашигт малтмалын нөөц ашигласны төлбөр болон нэмэлт төлбөр**
   Анхны тайланд компани, ЗГ аль аль нь тайлагнаж ирүүлсэн ба ЗГ дутуу тайлагнаснаас анхны зөрүү үүссэн. Нэгтгэл тайлангийн ажлын явцад компани дэлгэрэнгүй мэдээллээ ирүүлсний ба уг мэдээлэлд үндэслэн ТЕГ-аас компанийн тайлагнасан дүнг баталгаажуулсны дагуу ЗГ-ын дүнг нэмж тохируулсан.

4. **Ашигт малтмалын ашиглалтын болон хайгуулын тусгай зөвшөөрлийн төлбөр**
   Анхны тайланд компани, ЗГ аль аль нь тайлагнаж ирүүлсэн ба компани дутуу тайлагнаж ирүүлснээр анхны зөрүү үүссэн. Нэгтгэл тайлангийн ажлын явцад компани дэлгэрэнгүй мэдээллээр анхны тайлагнасан дүнгээ өсгөж ирүүлсэн тул компанийн дүнг нэмж тохируулсан.

5. **Аж ахуйн нэгжээс төлсөн ажиллагсдын нийгмийн болон эрүүл мэндийн даатгалын шимтгэл**
   Анхны тайланд компани, ЗГ аль аль нь тайлагнаж ирүүлсэн ба компани дутуу тайлагнаж ирүүлснээр анхны зөрүү үүссэн. Нэгтгэл тайлангийн ажлын явцад компани дэлгэрэнгүй мэдээллээр анхны тайлагнасан дүнгээ өсгөж ирүүлсэн тул компанийн дүнг нэмж тохируулсан.

6. **Гадаадын мэргэжилтэн, ажилчны ажлын байрны төлбөр**
   Анхны тайланд компани, ЗГ аль аль нь тайлагнаж ирүүлсэн ба компани дутуу тайлагнаж ирүүлснээр анхны зөрүү үүссэн. Нэгтгэл тайлангийн ажлын явцад компани дэлгэрэнгүй мэдээллээр анхны тайлагнасан дүнгээ өсгөж ирүүлсэн тул компанийн дүнг нэмж тохируулсан.

7. **Агаарын бохирдлын төлбөр**
   Анхны тайланд компани тайлагнасан ч ЗГ тайлагнаж ирүүлээгүйгээс анхны зөрүү үүссэн. Нэгтгэл тайлангийн ажлын явцад компани дэлгэрэнгүй мэдээллээ ирүүлсэн ба уг мэдээлэлд үндэслэн СББ-ийн татварын хэлтсээс компанийн тайлагнасан дүнг баталгаажуулснаар ЗГ-ын дүнг тохируулсан.

8. **Гаалийн үйлчилгээний хураамж**
   Анхны тайланд ЗГ болон компани аль аль нь дутуу тусгаж ирүүлсэн ба нэгтгэл тайлангийн ажлын явцад компани дэлгэрэнгүй мэдээллээр өмнөх дүнгээ өсгөж тайлагнаж ирүүлсний дагуу компанийн дүнг нэмж тохируулсан ба уг мэдээлэлд үндэслэн ГЕГ-аас компанийн тайлагнасан дүнг баталгаажуулснаар ЗГ-ын дүнг нэмж тохируулласа.

9. **Яам, төрийн захиргааны байгууллагад төлсөн тэмдэгтийн хураамж**
   Анхны тайланд ЗГ тайлагнаагүй, компани дутуу тусгаж ирүүлсэн ба нэгтгэл тайлангийн ажлын явцад компани дэлгэрэнгүй мэдээллээр өмнө тайлагнасан дүнгээ өсгөж ирүүлсэн тул компанийн дүнг нэмж тохируулсан. Уг мэдээлэлд үндэслэн ТСГ-аас компанийн тайлагнасан дүнг баталгаажуулж авснаар ЗГ-ын дүнг тохируулсан.

10. **Яам, төрийн захиргааны байгууллагад төлсөн үйлчилгээний хөлс**
    Анхны тайланд ЗГ тусгасан, компани тусгаж ирүүлээгүйгээс анхны зөрүү үүссэн. Нэгтгэл тайлангийн ажлын явцад компани дэлгэрэнгүй мэдээллээр ЗГ-ын дүнгээс зөрүүгүй тайлагнаж ирүүлсэн тул уг мэдээлэлд үндэслэн компанийн дүнг тохируулсан.

11. **Гадаадын ажиллах хүч, мэргэжилтний үйлчилгээний хураамж**
    Анхны тайланд ЗГ дутуу, компани илүү тайлагнаж ирүүлсэн ба нэгтгэл тайлангийн ажлын явцад компани дэлгэрэнгүй мэдээллээр өмнө тайлагнасан дүнгээ бууруулж ирүүлсэн тул компанийн дүнгээс хасч тохируулсан. Уг мэдээлэлд үндэслэн ХХҮГ-аас компанийн тайлагнасан дүнг баталгаажуулж авснаар ЗГ-ын дүнг нэмж тохируулсан.

**12. Торгууль**

Анхны тайланд ЗГ тайлагнаагүй, компани илүү тайлагнаж ирүүлсэн ба нэгтгэл тайлангийн ажлын явцад компани дэлгэрэнгүй мэдээллээр өмнө тайлагнасан дүнгээ бууруулж ирүүлсэн тул компанийн дүнгээс хасч тохируулсан. Уг мэдээлэлд үндэслэн Сэлэнгэ аймгийн МХЕГ-аас компанийн тайлагнасан дүнг баталгаажуулснаар ЗГ-ын дүнг тохируулсан.

**13. Автотээврийн болон өөрөө явагч хэрэгслийн албан татвар**

Анхны тайланд компани, ЗГ аль аль нь тайлагнаж ирүүлсэн ба компани дутуу тайлагнаж ирүүлснээр анхны зөрүү үүссэн. Нэгтгэл тайлангийн ажлын явцад компани дэлгэрэнгүй мэдээллээр анхны тайлагнасан дүнгээ өсгөж ирүүлсэн тул компанийн дүнг нэмж тохируулсан.

**14. Газрын төлбөр**

Анхны тайланд компани тайлагнасан ч ЗГ тайлагнаж ирүүлээгүйгээс анхны зөрүү үүссэн. Нэгтгэл тайлангийн ажлын явцад компани дэлгэрэнгүй мэдээллээ ирүүлсэн ба уг мэдээлэлд үндэслэн Сэлэнгэ аймгийн Түшиг сумын ЗДТГ-аас компанийн тайлагнасан дүнг баталгаажуулснаар ЗГ-ын дүнг тохируулсан.

**15. Ус, рашаан ашигласны төлбөр**

Анхны тайланд компани тайлагнасан ч ЗГ тайлагнаж ирүүлээгүйгээс анхны зөрүү үүссэн. Нэгтгэл тайлангийн ажлын явцад компани дэлгэрэнгүй мэдээллээ ирүүлсэн ба уг мэдээлэлд үндэслэн Сэлэнгэ аймгийн Цагааннуур сумын ЗДТГ-аас компанийн тайлагнасан дүнг баталгаажуулснаар ЗГ-ын дүнг тохируулсан.

**16. Төрийн байгууллагад өгсөн хандив, дэмжлэг**
**Яам, агентлагт өгсөн мөнгөн хандив, дэмжлэг**

Анхны тайланд компани тайлагнаж ирүүлсэн ч ЗГ тайлагнаагүйгээс анхны зөрүү үүсч байсан. Компанийн нэгтгэл тайланд дэлгэрэнгүй задаргаагаар ирүүлэхдээ өмнө тайлагнасан дүнгээ бууруулж ирүүлсний дагуу компанийн дүнгээс хасч тохируулсан бол Сэлэнгэ аймгийн Цагааннуур сумаас тухайн дүнг баталгаажуулж ирүүлсэн тул ЗГ-ын дүнг тохируулсан.

**Яам, агентлагт өгсөн мөнгөн бус хандив, дэмжлэг**

Анхны тайланд ЗГ тайлагнаагүй, компани тайлагнасан байсан ба компани хилийн 0234 дугаар ангид дизель түлшний хандив өгснөө энэ ангилалд тайлагнаж ирүүлсэн байна. Компанийн ирүүлсэн мэдээлэлд үндэслэн хилийн 0234 дугаар ангид хандивыг баталгаажуулж өгөх хүсэлтийг илгээсний тухайн хандивыг хүлээж авсан нь үнэн гэсэн албан тоот ирүүлсэн тул ЗГ-ын дүнг тохируулсан.

**Аймаг, нийслэлд өгсөн мөнгөн хандив, дэмжлэг**

Анхны тайланд ЗГ, компани аль аль нь тайлагнаж ирүүлсэн ба компани дутуу тайлагнасан байснаас анхны зөрүү үүссэн ба нэгтгэл тайлангийн ажлын явцад компани дэлгэрэнгүй мэдээллээр өмнө тайлагнасан дүнгээ нэмэгдүүлж ирүүлсний дагуу компанийн дүн дээр нэмж тохируулсан.

**Аймаг, нийслэлд өгсөн мөнгөн бус хандив, дэмжлэг**

Анхны тайланд ЗГ, компани аль аль нь тайлагнаагүй ба нэгтгэл тайлангийн ажлын явцад компани тайлагнаж ирүүлсэн. Уг мэдээлэлд үндэслэн Сэлэнгэ аймгийн ЗДТГ-аас тухайн хандивыг баталгаажуулах хүсэлт илгээсэн ба хандивыг баталгаажуулж чадаагүй тул шийдэгдээгүй зөрүү үүссэн.

**Сум, дүүрэгт өгсөн мөнгөн ба мөнгөн хандив, дэмжлэг**

Анхны тайланд компани тайлагнасан, ЗГ тайлагнаагүйгээс анхны зөрүү үүссэн. Нэгтгэл тайлангийн ажлын явцад компани дэлгэрэнгүй мэдээллээр өмнө тайлагнасан дүнгээ хоргодуулж ирүүлсний дагуу компанийн дүнгээс хасч тохируулсан. Компанийн ирүүлсэн мэдээлэлд үндэслэн Сэлэнгэ аймгийн Зүүнбүрэн, Цагааннуур сумд, хилийн 0234 дугаар ангиудаас компанийн тайлагнасан хандивуудыг баталгаажуулж авсны дагуу ЗГ-ын дүнг тохируулсан.

**Сум, дүүрэгт өгсөн мөнгөн бус хандив, дэмжлэг**

Анхны тайланд компани тайлагнасан, ЗГ тайлагнаагүйгээс анхны зөрүү үүссэн. Нэгтгэл тайлангийн ажлын явцад компани дэлгэрэнгүй мэдээллээр өмнө тайлагнасан дүнгээ нэмэгдүүлж ирүүлсний дагуу компанийн дүн дээр нэмж тохируулсан бол компанийн ирүүлсэн мэдээлэлд үндэслэн Сэлэнгэ аймгийн Зүүнбүрэн, Цагааннуур сумд, хилийн 0234 дугаар ангиудаас компанийн тайлагнасан хандивуудыг баталгаажуулж авсны дагуу ЗГ-ын дүнг тохируулсан.

**Бусад байгууллагад өгсөн мөнгөн хандив, дэмжлэг**

Анхны тайланд ЗГ тайлагнаж ирүүлээгүй, компани тайлагнаж ирүүлсэн. Нэгтгэл тайланд комланийн ирүүлсэн дэлгэрэнгүй мэдээлэлд үндэслэн Уул уурхайн албанд өгсөн мөнгөн хандивыг баталгаажуулан авч ЗГ-ын дүнд тохируулсан ба компанийн тайлагнаж ирүүлсэн ШУТИС-д өгсөн хандивыг компанийн дүнгээс хасч тохируулсан.

**Òî äðóóëãà:**
Тайлагнасан дүнгийн талаархи дэлгэрэнгүй мэдээлэл хүссэн албан бичгийг компанид 2012 оны 08 дугаар сарын 14-нд илгээж, хариуг 08 дугаар сарын 21-нд авсан. ЗГ-ын дэлгэрэнгүй мэдээллийг холбогдох байгууллагуудаас гаргуулан авч, хандив, дэмжлэгийн талаар ЗГ-ын байгууллагуудад албан бичгийг 2012 оны 09 дүгээр сарын 26-нд хүргүүлсэн. ЗГ-ын байгууллагууд болон компани руу утсаар шаардаж холбогдох мэдээллийг авч ажилласан.

**Õóðààí ãóé òàéëáàð:**

Сэлэнгэ аймгийн ЗДТГ-аас компанийн тайлагнасан 4,352.7 мянган төгрөгийн мөнгөн бус хандив, дэмжлэгийн дүн баталгаажаагүй тул шийдэгдээгүй зөрүү үүссэн.

## Б-129. “Рэмет” ХХК

Доорх хүснэгтэд ЗГ болон компаниудаас ОҮИТБС-ын ажлын албанд батлагдсан маягтын дагуу анхлан ирүүлсэн тайланг нэгтгэхэд үүссэн анхны зөрүү, нэгтгэлийн ажлын явцад хийгдсэн тохируулгын дэлгэрэнгүй болон шийдэгдээгүй үлдсэн зөрүүнүүдийг татварын төрөл тус бүр дээр харуулав.

| № | 5268451 | Анхны нэгтгэл | | Анхны нэгтгэлийн зөрүү, цэвэр | Тохируулга | | Тохируулгын дараа | | Шийдэгдээгүй зөрүү, цэвэр | Тодотгол |
|---|---|---|---|---|---|---|---|---|---|---|
| | Үзүүлэлт | ЗГ | Компани | | ЗГ | Компани | ЗГ | Компани | | |
| **1. Улсын төсөвт төлсөн албан татвар, төлбөр, хураамж, ногдол ашиг** | | **528,908.7** | **-** | **528,908.7** | **193,720.7** | **722,629.4** | **722,629.4** | **722,629.4** | **-** | |
| **1.1 Татвар, хураамж** | | **527,987.3** | **-** | **527,987.3** | **193,720.7** | **721,708.0** | **721,708.0** | **721,708.0** | **-** | |
| 1.1.1 | Аж нэгжийн орлогын албан татвар | | | - | | | - | - | - | |
| 1.1.2 | Гаалийн албан татвар | | | - | | | - | - | - | |
| 1.1.3 | Нэмэгдсэн өртгийн албан татвар | | | - | | | - | - | - | |
| 1.1.4 | Автобинзен, дизелийн түлшний онцгой албан татвар | | | - | | | - | - | - | |
| 1.1.5 | Автобинзен, дизелийн түлшний албан татвар | | | - | | | - | - | - | |
| 1.1.6 | Ашигт малтмалын нөөц ашигласны төлбөр болон нэмэлт төлбөр | 518,362.2 | | 518,362.2 | 193,720.7 | 712,082.9 | 712,082.9 | 712,082.9 | - | **1** |
| 1.1.7 | Ашигт малтмалын ашиглалтын болон хайгуулын тусгай зөвшөөрлийн төлбөр | 9,625.1 | | 9,625.1 | | 9,625.1 | 9,625.1 | 9,625.1 | - | **2** |
| 1.1.8 | Зарим бүтээгдэхүүний үнийн өсөлтийн албан татвар | | | - | | | - | - | - | |
| 1.1.9 | Цөмийн төхөөрөмж барих, өөрчлөх, шинэчлэх, ашиглалтаас гаргах, ашиглах тусгай зөвшөөрлийн улсын тэмдэгтийн хураамж | | | - | | | - | - | - | |
| 1.1.10 | Цөмийн бодис эзэмших, ашиглах, худалдах, импортлох,экспортлох, тээвэрлэх, хаягдлыг булах тусгай зөвшөөрлийн улсын тэмдэгтийн хураамж | | | - | | | - | - | - | |
| 1.1.11 | Цацраг идэвхт ашигт малтмал импортлох, экспортлох, тээвэрлэх, хаягдлыг булах, ашиглалтын дараа газар нөхөн сэргээх тусгай зөвшөөрлийн улсын тэмдэгтийн хураамж | | | - | | | - | - | - | |
| 1.1.12 | Цацрагийн үүсгүүрийг эзэмших, ашиглах, худалдах, угсрах, байрлуулах, түрээслэх, үйлдвэрлэх, ашиглалтаас гаргах, задлах, хадгалах, тээвэрлэх, импортлох, экспортлох, хаягдлыг булах, идэвхийг сулруулах болон түүнтэй холбогдсон бусад үйл ажиллагаа эрхлэх тусгай зөвшөөрлийн улсын тэмдэгтийн хураамж | | | - | | | - | - | - | |
| 1.1.13 | Аж ахуйн нэгжээс төлсөн ажиллагсдын нийгмийн болон эрүүл мэндийн даатгалын шимтгэл | | | - | | | - | - | - | |
| **1.2 Төлбөр** | | **-** | **-** | **-** | **-** | **-** | **-** | **-** | **-** | |
| 1.2.1 | Улсын төсвийн хөрөнгөөр хайгуул хийсэн ордны нөхөн төбөр | | | - | | | - | - | - | |
| 1.2.2 | Гадаадын мэргэжилтэн, ажилчны ажлын байрны төлбөр | | | - | | | - | - | - | |
| 1.2.3 | Бүтээгдэхүүн хуваах гэрээнд тухайн жилд гарын үсэг зурсаны урамшуулал | | | - | | | - | - | - | |

## Б-129. “Рэмет” ХХК

Доорх хүснэгтэд ЗГ болон компаниудаас ОУИТБС-ын ажлын албанд батлагдсан маягтын дагуу анхлан ирүүлсэн тайланг нэгтгэхэд үүссэн анхны зөрүү, нэгтгэлийн ажлын явцад хийгдсэн тохируулгын дэлгэрэнгүй болон шийдэгдээгүй үлдсэн зөрүүнүүдийг татварын төрөл тус бүр дээр харуулав.

| № | 5268451 | Анхны нэгтгэл | | Анхны нэгтгэлийн зөрүү, цэвэр | Тохируулга | | Тохируулгын дараа | | Шийдэгдээгүй зөрүү, цэвэр | Тодотгол |
|---|---|---|---|---|---|---|---|---|---|---|
| | Үзүүлэлт | ЗГ | Компани | | ЗГ | Компани | ЗГ | Компани | | |
| 1.2.4 | Бүтээгдэхүүн хуваах гэрээгээр олборлолт эхэлсэний урамшуулал | | | - | | | - | - | - | |
| 1.2.5 | Бүтээгдэхүүн хуваах гэрээгээр тухайн жилд төвлөрүүлсэн сургалтын урамшуулал | | | - | | | - | - | - | |
| 1.2.6 | Бүтээгдэхүүн хуваах гэрээнд заасан нөхцлийн дагуу төвлөрүүлсэн талбайн дэнчин | | | - | | | - | - | - | |
| 1.2.7 | Бүтээгдэхүүн хуваах гэрээнд заасан нөхцлийн дагуу төвлөрүүлсэн захиргааны үйлчилгээний шимтгэл | | | - | | | - | - | - | |
| 1.2.8 | Бүтээгдэхүүн хуваах гэрээнд заасан нөхцлийн дагуу төлөөлөгчийн газрын үйл ажиллагааг дэмжсэн төлбөр | | | - | | | - | - | - | |
| 1.2.9 | Агаарын бохирдлын төлбөр | | | - | | | - | - | - | |
| **1.3 Яам, төрийн захиргааны байгууллагад төлсөн үйлчилгээний хөлс, хураамж** | | **921.4** | | **921.4** | **-** | **921.4** | **921.4** | **921.4** | **-** | |
| 1.3.1 | Гаалийн үйлчилгээний хураамж | | | - | | | - | - | - | |
| 1.3.2 | Яам, төрийн захиргааны байгууллагад төлсөн тэмдэгтийн хураамж | | | - | | | - | - | - | |
| 1.3.3 | Яам, төрийн захиргааны байгууллагад төлсөн үйлчилгээний хөлс | 921.4 | | 921.4 | | 921.4 | 921.4 | 921.4 | - | **3** |
| 1.3.4 | Гадаадын ажиллах хүч, мэргэжилтний үйлчилгээний хураамж | | | - | | | - | - | - | |
| **1.4 Төрийн өмчийн ногдол ашиг** | | - | - | - | - | - | - | - | - | |
| 1.4.1 | Төрийн өмчийн ногдол ашиг | | | - | | | - | - | - | |
| **1.5 Засгийн газрын орлого ба бусад орлого** | | - | - | - | - | - | - | - | - | |
| 1.5.1 | Бүтээгдэхүүн хуваах гэрээний дагуу Засгийн газарт ногдох газрын тосны орлого | | | - | | | - | - | - | |
| 1.5.2 | Үүнээс роялти | | | - | | | - | - | - | |
| **1.6 Бусад** | | - | - | - | - | - | - | - | - | |
| 1.6.1 | Торгууль | | | - | | | - | - | - | |
| **2. Орон нутгийн төсөвт төлсөн албан татвар, төлбөр, хураамж, ногдол ашиг** | | - | - | - | - | - | - | - | - | |
| **2.1 Орон нутгийн төсөвт төлсөн татвар** | | - | - | - | - | - | - | - | - | |
| 2.1.1 | Үл хөдлөх эд хөрөнгийн албан татвар | | | - | | | - | - | - | |
| 2.1.2 | Автотээврийн болон өөрөө явагч хэрэгслийн албан татвар | | | - | | | - | - | - | |
| 2.1.3 | Бусад | | | - | | | | - | - | |

## Б-129. “Рэмет” ХХК

Доорх хүснэгтэд ЗГ болон компаниудаас ОҮИТБС-ын ажлын албанд батлагдсан маягтын дагуу анхлан ирүүлсэн тайланг нэгтгэхэд үүссэн анхны зөрүү, нэгтгэлийн ажлын явцад хийгдсэн тохируулгын дэлгэрэнгүй болон шийдэгдээгүй үлдсэн зөрүүнүүдийг татварын төрөл тус бүр дээр харуулав.

| № | 5268451 | | Анхны нэгтгэл | | Анхны нэгтгэлийн зөрүү, цэвэр | Тохируулга | | Тохируулгын дараа | | Шийдэгдээгүй зөрүү, цэвэр | Тодотгол |
|---|---|---|---|---|---|---|---|---|---|---|---|
| | Үзүүлэлт | | ЗГ | Компани | | ЗГ | Компани | ЗГ | Компани | | |
| | | | | | | | | - | | | |
| **2.2 Төлбөр** | | | - | - | - | - | - | - | - | - | |
| 2.2.1 | Газрын төлбөр | | | | - | | | - | - | - | |
| 2.2.2 | Ус, рашаан ашигласны төлбөр | | | | - | | | - | - | - | |
| 2.2.3 | Ойгоос хэрэглээний мод, түлээ бэлтгэж, ашигласны төлбөр | | | | - | | | - | - | - | |
| 2.2.4 | Түгээмэл тархацтай ашигт малтмалын нөөц ашигласны төлбөр | | | | - | | | - | - | - | |
| 2.2.5 | Гадаадын мэргэжилтэн, ажилчны ажлын байрны төлбөр | | | | - | | | - | - | - | |
| 2.2.6 | Бүтээгдэхүүн хуваах гэрээний дагуу хүлээн авсан дэмжлэг | | | | - | | | - | - | - | |
| 2.2.7 | Ашигт малтмалаас бусад байгалийн баялаг ашиглах зөвшөөрлийн хураамж | | | | - | | | - | - | - | |
| **2.3 Нутгийн захиргааны байгууллагад төлсөн хураамж, үйлчилгээний хөлс** | | | - | - | - | - | - | - | - | - | |
| 2.3.1 | Орон нутгийн төсөвт төлсөн тэмдэгтийн хураамж | | | | - | | | - | - | - | |
| 2.3.2 | Нутгийн захиргааны байгууллагад төлсөн үйлчилгээний хөлс | | | | - | | | - | - | - | |
| **2.4 Орон нутгийн төрийн өмчийн ногдол ашиг** | | | - | - | - | - | - | - | - | - | |
| 2.4.1 | Орон нутгийн төрийн өмчийн ногдол ашиг | | | | - | | | - | - | - | |
| **2.5 Бусад** | | | - | - | - | - | - | - | - | - | |
| 2.5.1 | Торгууль | | | | - | | | - | - | - | |
| **3. Бусад төлбөр ба зардал** | | | - | - | - | - | - | - | - | - | |
| **3.1 Байгаль хамгаалах зардлын урьдчилгаа** | | | - | - | - | - | - | - | - | - | |
| 3.1.1 | Байгаль хамгаалах зардлын 50 хувийг тусгай дансанд шилжүүлсэн дүн | | | | - | | | - | - | - | |
| **3.2 Төрийн байгууллагад өгсөн хандив, дэмжлэг** | | | - | - | - | - | - | - | - | - | |
| 3.2.1 | Яам, агентлагт өгсөн | Мөнгөн хандив, дэмжлэг | | | - | | | - | - | - | |
| 3.2.2 | | Мөнгөн бус хандив, дэмжлэг | | | - | | | - | - | - | |
| 3.2.3 | Аймаг, нийслэлд өгсөн | Мөнгөн хандив, дэмжлэг | | | - | | | - | - | - | |
| 3.2.4 | | Мөнгөн бус хандив, дэмжлэг | | | - | | | - | - | - | |

## Б-129. “Рэмет” ХХК

Доорх хүснэгтэд ЗГ болон компаниудаас ОҮИТБС-ын ажлын албанд батлагдсан маягтын дагуу анхлан ирүүлсэн тайланг нэгтгэхэд үүссэн анхны зөрүү, нэгтгэлийн ажлын явцад хийгдсэн тохируулгын дэлгэрэнгүй болон шийдэгдээгүй үлдсэн зөрүүнүүдийг татварын төрөл тус бүр дээр харуулав.

| № | 5268451 | | Анхны нэгтгэл | | Анхны нэгтгэлийн зөрүү, цэвэр | Тохируулга | | Тохируулгын дараа | | Шийдэгдээгүй зөрүү, цэвэр | Тодотгол |
|---|---|---|---|---|---|---|---|---|---|---|---|
| | Үзүүлэлт | | ЗГ | Компани | | ЗГ | Компани | ЗГ | Компани | | |
| 3.2.5 | Сум, дүүрэгт өгсөн | Мөнгөн хандив, дэмжлэг | | | - | | | - | - | - | |
| 3.2.6 | | Мөнгөн бус хандив, дэмжлэг | | | - | | | - | - | - | |
| 3.2.7 | Бусад байгууллагад өгсөн | Мөнгөн хандив, дэмжлэг | | | - | | | - | - | - | |
| 3.2.8 | | Мөнгөн бус хандив, дэмжлэг | | | - | | | - | - | - | |
| | **Нийт дүн** | | **528,908.7** | **-** | **528,908.7** | **193,720.7** | **722,629.4** | **722,629.4** | **722,629.4** | **-** | |

ЗГ-ын байгууллагын тайлагнасан дүн компанийн дүнгээс (+) их, (-) бага -

ЗГ-ын байгууллагын тайлагнасан дүн компанийн дүнгээс их -

Компанийн тайлагнасан дүн ЗГ-ын байгууллагын тайлагнасан дүнгээс их - ,

**Цэвэр зөрүү -**

**Б-129. “Рэмет” ХХК**
**Товч танилцуулга**

“Рэмет” ХХК нь Өмнөговь аймгийн Мандал-Овоо сумын нутагт төмрийн хүдэр олборлох ашиглалтын нэг лицензтэй үйл ажиллагаа явуулж байгаа, хувийн өмчит аж ахуй нэгж байгууллага юм.

Тус компанийн оффис Баянгол дүүрэг, 20-р хороо, Их үүсгэл компанийн байранд байрлаж байна.
Компани Баянгол дүүргийн татварын хэлтэст бүртгэлтэй.

**Засгийн газрын хүлээн авсан орлого болон Компанийн төлсөн төлбөрүүд хоорондын зөрүү**

Хийгдсэн тохируулгууд болон шийдэгдээгүй үлдсэн зөрүүнүүдийн талаарх тайлбарыг дор харуулав.

1. **Ашигт малтмалын нөөц ашигласны төлбөр болон нэмэлт төлбөр**
   Компани санаачлагын албанд анхны тайлангаа өгөөгүй ба нэгтгэл тайланд тухайн дүнг дэлгэрэнгүй мэдээллээр тайлагнаж ирүүлсэн тул компанийн дүнг тохируулсан. ЗГ анхны тайланд тухайн төлбөрийг дутуу тусгаж ирүүлсэн ба АМГ-аас дахин дэлгэрэнгүй мэдээлэл ирүүлсэнд үндэслэн ЗГ-ын дүнг нэмж тохируулав.

2. **Ашигт малтмалын ашиглалтын болон хайгуулын тусгай зөвшөөрлийн төлбөр**
   Компани санаачлагын албанд анхны тайлангаа өгөөгүй ба нэгтгэл тайланд тухайн дүнг дэлгэрэнгүй мэдээллээр тусгаж ирүүлснээр компанийн дүнг тохируулсан. Компанийн ирүүлсэн дүн ЗГ-ын дүнгээс 57.6 мянган төгрөгөөр дутуу тайлагнагдаж ирсэн ба энэ нь ханшийн зөрүү тул засгийн газрын дүнд үндэслэж компанийн дүнд нэмж тохируулаа.

3. **Яам, төрийн захиргааны байгууллагад төлсөн үйлчилгээний хөлс**
   Анхны тайланд ЗГ тайлагнаж ирүүлсэн ба компани нэгтгэл тайланд ирүүлсэн тайландаа тухайн дүнг ЗГ-ын дүнгээс зөрүүгүй тусгаж ирүүлснээр компани талд нэмж тохируулсан.

**Òî äðóóëãà:**
Тайлагнасан дүнгийн талаархи дэлгэрэнгүй мэдээлэл хүссэн албан бичгийг 2012 оны 08 дугаар сарын 31-нд илгээж, хариуг 09 дүгээр сарын 27-нд авсан. ЗГ-ын дэлгэрэнгүй мэдээллийг холбогдох байгууллагуудаас гаргуулан авч, хандив, дэмжлэгийн талаар Төр, засгийн болон төсвийн байгууллагуудад албан бичгийг 2012 оны 09 дүгээр сарын 26-нд хүргүүлсэн. Төр, засгийн, төсвийн, орон нутгийн захиргааны байгууллагууд болон компани руу утсаар шаардаж холбогдох мэдээллийг авч ажилласан.

**Õóðàí ãóé òàéëáàð:**

Хоёр талаас шаардлагатай мэдээллүүдийг бүрэн хэмжээнд авч ажилласны үр дүнд энэ компанийн хувьд шийдвэрлэгдээгүй зөрүү үүсээгүй байна.

## Б-130 "Самтон Морес" ХХК

Доорх хүснэгтэд ЗГ болон компаниудаас ОУИТБС-ын ажлын албанд батлагдсан маягтын дагуу анхлан ирүүлсэн тайланг нэгтгэхэд үүссэн анхны зөрүү, нэгтгэлийн ажлын явцад хийгдсэн тохируулгын дэлгэрэнгүй болон шийдэгдээгүй үлдсэн зөрүүнүүдийг татварын төрөл тус бүр дээр харуулав.

| № | 5143926 | Анхны нэгтгэл | | Анхны нэгтгэлийн зөрүү,цэвэр | Тохируулга | | Тохируулгын дараа | | Шийдвэрлэгдээгүй зөрүү,цэвэр | Тодотгол |
|---|---|---|---|---|---|---|---|---|---|---|
| | Үзүүлэлт | ЗГ | Компани | | ЗГ | Компани | ЗГ | Компани | | |
| **1. Улсын төсөвт төлсөн албан татвар, төлбөр, хураамж, ногдол ашиг** | | **253,961.9** | **218,247.5** | **35,714.4** | **540.0** | **36,254.4** | **254,501.9** | **254,501.9** | **-** | |
| **1.1 Татвар, хураамж** | | **241,210.4** | **209,176.9** | **32,033.5** | **70.9** | **32,104.4** | **241,281.3** | **241,281.3** | **-** | |
| 1.1.1 | Аж ахуйн нэгжийн орлогын албан татвар | 8,715.2 | 8,449.0 | 266.2 | | 266.2 | 8,715.2 | 8,715.2 | - | **1** |
| 1.1.2 | Гаалийн албан татвар | 1,732.8 | 1,755.7 | (22.9) | 22.9 | | 1,755.7 | 1,755.7 | - | **2** |
| 1.1.3 | Нэмэгдсэн өртгийн албан татвар | 4,761.7 | 3,687.0 | 1,074.7 | 48.0 | 1,122.7 | 4,809.7 | 4,809.7 | - | **3** |
| 1.1.4 | Автобинзен, дизелийн түлшний онцгой албан татвар | | | - | | | - | - | - | |
| 1.1.5 | Автобинзен, дизелийн түлшний албан татвар | | | - | | | - | - | - | |
| 1.1.6 | Ашигт малтмалын нөөц ашигласны төлбөр болон нэмэлт төлбөр | | | - | | | - | - | - | |
| 1.1.7 | Ашигт малтмалын ашиглалтын болон хайгуулын тусгай зөвшөөрлийн төлбөр | 206,242.3 | 175,095.6 | 31,146.7 | | 31,146.7 | 206,242.3 | 206,242.3 | - | **4** |
| 1.1.8 | Зарим бүтээгдэхүүний үнийн өсөлтийн албан татвар | | | - | | | - | - | - | |
| 1.1.9 | Цөмийн төхөөрөмж барих, өөрчлөх, шинэчлэх, ашиглалтаас гаргах, ашиглах тусгай зөвшөөрлийн улсын тэмдэгтийн хураамж | | | - | | | - | - | - | |
| 1.1.10 | Цөмийн бодис эзэмших, ашиглах, худалдах, импортлох,экспортлох, тээвэрлэх, хаягдлыг булах тусгай зөвшөөрлийн улсын тэмдэгтийн хураамж | | | - | | | - | - | - | |
| 1.1.11 | Цацраг идэвхт ашигт малтмал импортлох, экспортлох, тээвэрлэх, хаягдлыг булах, ашиглалтын дараа газар нөхөн сэргээх тусгай зөвшөөрлийн улсын тэмдэгтийн хураамж | | | - | | | - | - | - | |
| 1.1.12 | Цацрагийн үүсгүүрийг эзэмших, ашиглах, худалдах, угсрах, байрлуулах, түрээслэх, үйлдвэрлэх, ашиглалтаас гаргах, задлах, хадгалах, тээвэрлэх, импортлох, экспортлох, хаягдлыг булах, идэвхийг сулруулах болон түүнтэй холбогдсон бусад үйл ажиллагаа эрхлэх тусгай зөвшөөрлийн улсын тэмдэгтийн хураамж | | | - | | | - | - | - | |
| 1.1.13 | Аж ахуйн нэгжээс төлсөн ажиллагсдын нийгмийн болон эрүүл мэндийн даатгалын шимтгэл | 19,758.4 | 20,189.6 | (431.2) | | (431.2) | 19,758.4 | 19,758.4 | - | **5** |
| **1.2 Төлбөр** | | **-** | **5.0** | **(5.0)** | **5.0** | **-** | **5.0** | **5.0** | **-** | |
| 1.2.1 | Улсын төсвийн хөрөнгөөр хайгуул хийсэн ордны нөхөн төбөр | | | - | | | - | - | - | |
| 1.2.2 | Гадаадын мэргэжилтэн, ажилчны ажлын байрны төлбөр | | | - | | | - | - | - | |
| 1.2.3 | Бүтээгдэхүүн хуваах гэрээнд тухайн жилд гарын үсэг зурсаны урамшуулал | | | - | | | - | - | - | |
| 1.2.4 | Бүтээгдэхүүн хуваах гэрээгээр олборлолт эхэлсэний урамшуулал | | | - | | | - | - | - | |
| 1.2.5 | Бүтээгдэхүүн хуваах гэрээгээр тухайн жилд төвлөрүүлсэн сургалтын урамшуулал | | | - | | | - | - | - | |
| 1.2.6 | Бүтээгдэхүүн хуваах гэрээнд заасан нөхцлийн дагуу төвлөрүүлсэн талбайн дэнчин | | | - | | | - | - | - | |
| 1.2.7 | Бүтээгдэхүүн хуваах гэрээнд заасан нөхцлийн дагуу төвлөрүүлсэн захиргааны үйлчилгээний шимтгэл | | | - | | | - | - | - | |
| 1.2.8 | Бүтээгдэхүүн хуваах гэрээнд заасан нөхцлийн дагуу төлөөлөгчийн газрын үйл ажиллагааг дэмжсэн төлбөр | | | - | | | - | - | - | |

## Б-130 "Самтон Морес" ХХК

Доорх хүснэгтэд ЗГ болон компаниудаас ОУИТБС-ын ажлын албанд батлагдсан маягтын дагуу анхлан ирүүлсэн тайланг нэгтгэхэд үүссэн анхны зөрүү, нэгтгэлийн ажлын явцад хийгдсэн тохируулгын дэлгэрэнгүй болон шийдэгдээгүй үлдсэн зөрүүнүүдийг татварын төрөл тус бүр дээр харуулав.

| № | 5143926 | Анхны нэгтгэл | | Анхны нэгтгэлийн зөрүү,цэвэр | Тохируулга | | Тохируулгын дараа | | Шийдвэрлэгдээгүй зөрүү,цэвэр | Тодотгол |
|---|---|---|---|---|---|---|---|---|---|---|
| | Үзүүлэлт | ЗГ | Компани | | ЗГ | Компани | ЗГ | Компани | | |
| 1.2.9 | Агаарын бохирдлын төлбөр | | 5.0 | (5.0) | 5.0 | | 5.0 | 5.0 | - | **6** |
| **1.3 Яам, төрийн захиргааны байгууллагад төлсөн үйлчилгээний хөлс, хураамж** | | **12,751.5** | **8,676.5** | **4,075.0** | **75.0** | **4,150.0** | **12,826.5** | **12,826.5** | **-** | |
| 1.3.1 | Гаалийн үйлчилгээний хураамж | 15.2 | 20.2 | (5.0) | 5.0 | | 20.2 | 20.2 | - | **7** |
| 1.3.2 | Яам, төрийн захиргааны байгууллагад төлсөн тэмдэгтийн хураамж | | 70.0 | (70.0) | 70.0 | | 70.0 | 70.0 | - | **7** |
| 1.3.3 | Яам, төрийн захиргааны байгууллагад төлсөн үйлчилгээний хөлс | 12,736.3 | 8,586.3 | 4,150.0 | | 4,150.0 | 12,736.3 | 12,736.3 | - | **7** |
| 1.3.4 | Гадаадын ажиллах хүч, мэргэжилтний үйлчилгээний хураамж | | | - | | | **-** | **-** | **-** | |
| **1.4 Төрийн өмчийн ногдол ашиг** | | **-** | **-** | **-** | **-** | **-** | **-** | **-** | **-** | |
| 1.4.1 | Төрийн өмчийн ногдол ашиг | | | **-** | | | **-** | **-** | **-** | |
| **1.5 Засгийн газрын орлого ба бусад орлого** | | **-** | **-** | **-** | **-** | **-** | **-** | **-** | **-** | |
| 1.5.1 | Бүтээгдэхүүн хуваах гэрээний дагуу Засгийн газарт ногдох газрын тосны орлого | | | **-** | | | **-** | **-** | **-** | |
| 1.5.2 | Үүнээс роялти | | | **-** | | | **-** | **-** | **-** | |
| **1.6 Бусад** | | **-** | **389.1** | **(389.1)** | **389.1** | **-** | **389.1** | **389.1** | **-** | |
| 1.6.1 | Торгууль | | 389.1 | (389.1) | 389.1 | | 389.1 | 389.1 | - | **8** |
| **2. Орон нутгийн төсөвт төлсөн албан татвар, төлбөр, хураамж, ногдол ашиг** | | **148.5** | **1,428.5** | **(1,280.0)** | **1,280.0** | **-** | **1,428.5** | **1,428.5** | **-** | |
| **2.1 Орон нутгийн төсөвт төлсөн татвар** | | **148.5** | **148.5** | **-** | **-** | **-** | **148.5** | **148.5** | **-** | |
| 2.1.1 | Үл хөдлөх эд хөрөнгийн албан татвар | | | - | | | - | - | - | |
| 2.1.2 | Автотээврийн болон өөрөө явагч хэрэгслийн албан татвар | 148.5 | 148.5 | - | | | 148.5 | 148.5 | - | |
| 2.1.3 | Бусад | | | **-** | | | - | - | **-** | |
| **2.2 Төлбөр** | | **-** | **-** | **-** | **-** | **-** | **-** | **-** | **-** | |
| 2.2.1 | Газрын төлбөр | | | **-** | | | - | - | **-** | |
| 2.2.2 | Ус, рашаан ашигласны төлбөр | | | - | | | - | - | - | |
| 2.2.3 | Ойгоос хэрэглээний мод, түлээ бэлтгэж, ашигласны төлбөр | | | **-** | | | - | - | **-** | |
| 2.2.4 | Түгээмэл тархацтай ашигт малтмалын нөөц ашигласны төлбөр | | | **-** | | | - | - | **-** | |
| 2.2.5 | Гадаадын мэргэжилтэн, ажилчны ажлын байрны төлбөр | | | - | | | **-** | **-** | **-** | |
| 2.2.6 | Бүтээгдэхүүн хуваах гэрээний дагуу хүлээн авсан дэмжлэг | | | **-** | | | **-** | **-** | **-** | |
| 2.2.7 | Ашигт малтмалаас бусад байгалийн баялаг ашиглах зөвшөөрлийн хураамж | | | **-** | | | **-** | **-** | **-** | |
| **2.3 Нутгийн захиргааны байгууллагад төлсөн хураамж, үйлчилгээний хөлс** | | **-** | **1,260.0** | **(1,260.0)** | **1,260.0** | **-** | **1,260.0** | **1,260.0** | **-** | |
| 2.3.1 | Орон нутгийн төсөвт төлсөн тэмдэгтийн хураамж | | | **-** | | | **-** | **-** | **-** | |
| 2.3.2 | Нутгийн захиргааны байгууллагад төлсөн үйлчилгээний хөлс | | 1,260.0 | (1,260.0) | 1,260.0 | | 1,260.0 | 1,260.0 | - | **9** |
| **2.4 Орон нутгийн төрийн өмчийн ногдол ашиг** | | **-** | **-** | **-** | **-** | **-** | **-** | **-** | **-** | |
| 2.4.1 | Орон нутгийн төрийн өмчийн ногдол ашиг | | | **-** | | | **-** | **-** | **-** | |

## Б-130 "Самтон Морес" ХХК

Доорх хүснэгтэд ЗГ болон компаниудаас ОУИТБС-ын ажлын албанд батлагдсан маягтын дагуу анхлан ирүүлсэн тайланг нэгтгэхэд үүссэн анхны зөрүү, нэгтгэлийн ажлын явцад хийгдсэн тохируулгын дэлгэрэнгүй болон шийдэгдээгүй үлдсэн зөрүүнүүдийг татварын төрөл тус бүр дээр харуулав.

| № | 5143926 | | Анхны нэгтгэл | | Анхны нэгтгэлийн зөрүү,цэвэр | Тохируулга | | Тохируулгын дараа | | Шийдвэрлэгдээгүй зөрүү,цэвэр | Тодотгол |
|---|---|---|---|---|---|---|---|---|---|---|---|
| | Үзүүлэлт | | ЗГ | Компани | | ЗГ | Компани | ЗГ | Компани | | |
| **2.5 Бусад** | | | **-** | **20.0** | **(20.0)** | **20.0** | **-** | **20.0** | **20.0** | **-** | |
| 2.5.1 | Торгууль | | | 20.0 | (20.0) | 20.0 | | 20.0 | 20.0 | - | **10** |
| **3. Бусад төлбөр ба зардал** | | | **1,000.0** | **3,300.0** | **(2,300.0)** | **2,900.0** | **600.0** | **3,900.0** | **3,900.0** | **-** | |
| **3.1 Байгаль хамгаалах зардлын урьдчилгаа** | | | **-** | **900.0** | **(900.0)** | **900.0** | **-** | **900.0** | **900.0** | **-** | |
| 3.1.1 | Байгаль хамгаалах зардлын 50 хувийг тусгай дансанд шилжүүлсэн дүн | | | 900.0 | (900.0) | 900.0 | | 900.0 | 900.0 | - | **11** |
| **3.2 Төрийн байгууллагад өгсөн хандив, дэмжлэг** | | | **1,000.0** | **2,400.0** | **(1,400.0)** | **2,000.0** | **600.0** | **3,000.0** | **3,000.0** | **-** | |
| 3.2.1 | Яам, агентлагт өгсөн | Мөнгөн хандив, дэмжлэг | | | - | | | - | - | - | |
| 3.2.2 | | Мөнгөн бус хандив, дэмжлэг | | | - | | | - | - | - | |
| 3.2.3 | Аймаг, нийслэлд өгсөн | Мөнгөн хандив, дэмжлэг | | | - | 500.0 | 500.0 | 500.0 | 500.0 | - | **12** |
| 3.2.4 | | Мөнгөн бус хандив, дэмжлэг | | | - | | | - | - | - | |
| 3.2.5 | Сум, дүүрэгт өгсөн | Мөнгөн хандив, дэмжлэг | 1,000.0 | 2,000.0 | (1,000.0) | 1,500.0 | 500.0 | **2,500.0** | 2,500.0 | - | **12** |
| 3.2.6 | | Мөнгөн бус хандив, дэмжлэг | | | - | | | - | - | - | |
| 3.2.7 | Бусад байгууллагад өгсөн | Мөнгөн хандив, дэмжлэг | | 400.0 | **(400.0)** | | (400.0) | - | - | - | **12** |
| 3.2.8 | | Мөнгөн бус хандив, дэмжлэг | | | - | | | - | - | - | |
| | **Нийт дүн** | | **255,110.4** | **222,976.0** | **32,134.4** | **4,720.0** | **36,854.4** | **259,830.4** | **259,830.4** | **-** | |

ЗГ-ын байгууллагын тайлагнасан дүн компанийн дүнгээс (+) их, бага ( - )

ЗГ-ын байгууллагын тайлагнасан дүн компанийн дүнгээс их

Компанийн тайлагнасан дүн ЗГ-ын байгууллагын тайлагнасан дүнгээс их

**Цэвэр зөрүү**

**Б-130 "Самтон Морес" ХХК**

**Товч танилцуулга.**

“Самтон Морес” ХХК нь Говь-Алтай аймгийн Шарга, Бигэр, Чандмань сумууд, Завхан аймгийн Завханмандал, Дөрвөлжин, Эрдэнэхайрхан сумууд, Баянхонгор аймгийн Баацагаан, Баянцагаан, Баянговь, Жинст, Шинэжинст сумууд, Увс аймгийн Наранбулаг, Дорнод аймгийн Баяндун сум, Дундговь аймгийн Эрдэнэдалай сум, Өвөрхангай аймгийн Баян-Өндөр, Есөнзүйл сумуудад хайгуулын 14 лиценз эзэмшдэг. Компани ТЕГ-т бүртгэлтэй. Тус компанийн оффис нь: Сүхбаатар дүүргийн 1-р хороо, Амбасадар төв, Энхтайваны өргөн чөлөө, 302А тоотод байрладаг. (1-р төрөхийн урд талд)

**Засгийн газрын хүлээн авсан орлого болон Компанийн төлсөн төлбөрүүд хоорондын зөрүү**

Хийгдсэн тохируулгууд болон шийдэгдээгүй үлдсэн зөрүүнүүдийн талаарх тайлбарыг дор харуулав.

1. **Аж ахуйн нэгжийн орлогын албан татвар**
   Компани ОУИТБСАА-нд өгсөн тайландаа дутуу тусгасан ба нэгтгэл тайлангийн явцад дэлгэрэнгүй мэдээлэлдээ тусгаж ирүүлсэн тул нэмж тохируулаа.
2. **Гаалийн албан татвар**
   ЗГ-ын анхны нэгтгэлд ОУ-н шуудан илгээмжийн гаалийн хороонд бэлнээр төлсөн татварыг дутуу тусгасныг нэгтгэл ажлын явцад ЗГ-н дүн дээр нэмж тохируулаа.
3. **Нэмэгдсэн өртгийн албан татвар**
   ЗГ, компани хоёр анхны тайландаа дутуу тусгасан байна. Нэгтгэл тайлангийн ажлын явцадд ГЕГ-ын ирүүлсэн дэлгэрэнгүй мэдээллийн дагуу нэмж тохируулав.
4. **Ашигт малтмалын ашиглалтын болон хайгуулын тусгай зөвшөөрлийн төлбөр**
   Компани 2011 онд Женерал Метал Минералс ХХК-тай хамтран ажиллах гэрээ байгуулан Женерал Метал Минералс ХХК нь тус компанийн нэрийн өмнөөс лицензийн төлбөрийг төлж байсныг анхны нэгтгэлийн тайландаа компани тусгаагүй ба нэгтгэл тайлангийн явцад дэлгэрэнгүй мэдээлэлд тусгаж ирүүлсэн тул нэмж тохируулаа.
5. **Аж ахуйн нэгжээс төлсөн ажиллагсдын нийгмийн болон эрүүл мэндийн даатгалын шимтгэл**
   Компани ОУИТБСАА-нд өгсөн тайландаа шалгалтын актаарх торгуулийн төлбөрийг тусгасан ба нэгтгэл ажлын явцад дэлгэрэнгүй мэдээлэлдээ ирүүлсэн тул хасч тохируулаа.
6. **Агаарын бохирдлын төлбөр**
   ЗГ анхны тайландаа тусгаагүй нэгтгэл ажлын явцад компанийн ирүүлсэн дэлгэрэнгүй мэдээлэлд үндэслэн СБДүүргийн татварын хэлтэст албан бичиг явуулж тус газраас ирсэн мэдээллийн дагуу нэмж тохируулав.
7. **Яам, төрийн захиргааны байгууллагад төлсөн үйлчилгээний хөлс, хураамж**
   **Гаалийн үйлчилгээний хураамж**
   ЗГ анхны тайландаа дутуу тусгасан ба нэгтгэл ажлын явцад ГЕГ-аас ирүүлсэн дэлгэрэнгүй мэдээллийн дагуу нэмж тохируулав.
   **Яам, төрийн захиргааны байгууллагад төлсөн тэмдэгтийн хураамж**
   ЗГ анхны тайландаа тусгаагүй нэгтгэл ажлын явцад компанийн ирүүлсэн дэлгэрэнгүй мэдээлэлд үндэслэн Чигэлтэй дүүргийн татварын хэлтэст албан бичиг явуулж тус газраас ирсэн мэдээллийн дагуу нэмж тохируулав.
   **Яам, төрийн захиргааны байгууллагад төлсөн үйлчилгээний хөлс**
   ЗГ анхны тайландаа АМГ-т төлсөн үйлчилгээний хөлс тусгасан ба компани тайландаа дутуу тайлагнасны улмаас анхны зөрүү үүссэн. Компани нэгтгэл ажлын явцал өгсөн дэлгэрэнгүй мэдээлэлдээ тусгаж ирүүлсэн тул нэмж тохируулаа.
8. **Торгууль**
   ЗГ анхны тайландаа тусгаагүй нэгтгэл ажлын явцад компанийн ирүүлсэн дэлгэрэнгүй мэдээлэлд үндэслэн СБДүүргийн нийгмийн даатгалын хэлтэст албан бичиг явуулж тус газраас ирсэн мэдээллийн дагуу нэмж тохируулав.
9. **Нутгийн захиргааны байгууллагад төлсөн үйлчилгээний хөлс**
   ЗГ анхны тайландаа тусгаагүй нэгтгэл ажлын явцад компанийн ирүүлсэн дэлгэрэнгүй мэдээлэлд үндэслэн Өвөрхангай аймгийн Баян-Өндөр сумын ЗДТГ-т албан бичиг явуулж тус газраас ирсэн мэдээллийн дагуу нэмж тохируулав.
10. **Торгууль**
    ЗГ анхны тайландаа тусгаагүй нэгтгэл ажлын явцад компанийн ирүүлсэн дэлгэрэнгүй мэдээлэлд үндэслэн нэмж тохируулав.
11. **Байгаль хамгаалах зардлын 50 хувийг тусгай дансанд шилжүүлсэн дүн**
    ЗГ анхны тайландаа орон нутагт төлсөн дүнг тусгаагүй нэгтгэл ажлын явцад компанийн ирүүлсэн дэлгэрэнгүй мэдээлэлд үндэслэн Завхан, Говь-Алтай, Дундговь аймгуудын ЗДТГ-уудад албан бичиг явуулж тус аймгуудын ЗДТГ-аас ирсэн мэдээллийн дагуу нэмж тохируулав.
12. **Төрийн байгууллагад өгсөн хандив, дэмжлэг**
    **Аймаг, нийслэлд өгсөн мөнгөн хандив, дэмжлэг**
    Компанийн ирүүлсэн дэлгэрэнгүй мэдээлэлд үндэслэн Дундговь аймгийн ЗДТГ-т албан бичиг явуулж тус аймгийн ЗДТГ-аас ирсэн мэдээллийн дагуу тохируулав.
    **Сум, дүүрэгт өгсөн мөнгөн хандив, дэмжлэг**
    Компанийн ирүүлсэн дэлгэрэнгүй мэдээлэлд үндэслэн Говь-Алтай аймгийн Шарга сумын ЗДТГ, Завхан аймгийн Завханмандал сумын ЗДТГ-уудад албан бичиг явуулж тус сумдын ЗДТГ-уудаас ирсэн мэдээллийн дагуу тохируулав.
    **Бусад байгууллагад өгсөн мөнгөн хандив, дэмжлэг**
    Компани хувь хүнд өгсөн хандив тусгасныг хасч тохируулаа.

    **Тодруулга:**
    Тайлагнасан дүнгийн талаархи дэлгэрэнгүй мэдээлэл хүссэн албан бичгийг 2012 оны 08 дугаар сарын 14-нд илгээж, хариуг 08 дугаар сарын 21-нд авсан. ЗГ-ын дэлгэрэнгүй мэдээллийг холбогдох байгууллагуудаас гаргуулан авч, хандив, дэмжлэгийн талаар Төр, засгийн болон төсвийн байгууллагуудад албан бичгийг 2012 оны 09 дүгээр сарын 26-нд хүргүүлсэн. Төр, засгийн, төсвийн, орон нутгийн захиргааны байгууллагууд болон компани руу утсаар шаардаж холбогдох мэдээллийг авч ажилласан.
    **Хураангуй тайлбар:**
    Хоёр талаас шаардлагатай мэдээллүүдийг бүрэн хэмжээнд авч ажилласаны үр дүнд энэ компанийн хувьд шийдвэрлэгдээгүй зөрүү үлдээгүй байна.

## Б-131. “Сансарын геологи хайгуул” ХХК

Доорх хүснэгтэд ЗГ болон компаниудаас ОУИТБС-ын ажлын албанд батлагдсан маягтын дагуу анхлан ирүүлсэн тайланг нэгтгэхэд үүссэн анхны зөрүү, нэгтгэлийн ажлын явцад хийгдсэн тохируулгын дэлгэрэнгүй болон шийдэгдээгүй үлдсэн зөрүүнүүдийг татварын төрөл тус бүр дээр харуулав.

| № | 5036933 | Анхны нэгтгэл | | Анхны нэгтгэлийн зөрүү, цэвэр | Тохируулга | | Тохируулгын дараа | | Шийдэгдээгүй зөрүү | Тодотгол |
|---|---|---|---|---|---|---|---|---|---|---|
| | Үзүүлэлт | ЗГ | Компани | | ЗГ | Компани | ЗГ | Компани | | |
| **1. Улсын төсөвт төлсөн албан татвар, төлбөр, хураамж, ногдол ашиг** | | **380,191.3** | **361,038.9** | **19,152.4** | **17,231.4** | **36,383.8** | **397,422.7** | **397,422.7** | **0.0** | |
| **1.1 Татвар, хураамж** | | **17,197.2** | **20,025.8** | **(2,828.6)** | **15,174.1** | **12,345.5** | **32,371.3** | **32,371.3** | **0.0** | |
| 1.1.1 | Аж ахуй нэгжийн орлогын албан татвар | 218.5 | | 218.5 | | 218.5 | 218.5 | 218.5 | - | **1** |
| 1.1.2 | Гаалийн албан татвар | | | - | | | - | - | - | |
| 1.1.3 | Нэмэгдсэн өртгийн албан татвар | | | - | | | - | - | - | |
| 1.1.4 | Автобинзен, дизелийн түлшний онцгой албан татвар | 16,305.5 | 12,516.4 | 3,789.1 | | 3,789.1 | 16,305.5 | 16,305.5 | - | **2** |
| 1.1.5 | Автобинзен, дизелийн түлшний албан татвар | 673.2 | | 673.2 | | 673.2 | 673.2 | 673.2 | - | **3** |
| 1.1.6 | Ашигт малтмалын нөөц ашигласны төлбөр болон нэмэлт төлбөр | | | - | | | - | - | - | |
| 1.1.7 | Ашигт малтмалын ашиглалтын болон хайгуулын тусгай зөвшөөрлийн төлбөр | | | - | | | - | - | - | |
| 1.1.8 | Зарим бүтээгдэхүүний үнийн өсөлтийн албан татвар | | | - | | | - | - | - | |
| 1.1.9 | Цөмийн төхөөрөмж барих, өөрчлөх, шинэчлэх, ашиглалтаас гаргах, ашиглах тусгай зөвшөөрлийн улсын тэмдэгтийн хураамж | | | - | | | - | - | - | |
| 1.1.10 | Цөмийн бодис эзэмших, ашиглах, худалдах, импортлох,экспортлох, тээвэрлэх, хаягдлыг булах тусгай зөвшөөрлийн улсын тэмдэгтийн хураамж | | | - | | | - | - | - | |
| 1.1.11 | Цацраг идэвхт ашигт малтмал импортлох, экспортлох, тээвэрлэх, хаягдлыг булах, ашиглалтын дараа газар нөхөн сэргээх тусгай зөвшөөрлийн улсын тэмдэгтийн хураамж | | | - | | | - | - | - | |
| 1.1.12 | Цацрагийн үүсгүүрийг эзэмших, ашиглах, худалдах, угсрах, байрлуулах, түрээслэх, үйлдвэрлэх, ашиглалтаас гаргах, задлах, хадгалах, тээвэрлэх, импортлох, экспортлох, хаягдлыг булах, идэвхийг сулруулах болон түүнтэй холбогдсон бусад үйл ажиллагаа эрхлэх тусгай зөвшөөрлийн улсын тэмдэгтийн хураамж | | | - | | | - | - | - | |
| 1.1.13 | Аж ахуйн нэгжээс төлсөн ажиллагсдын нийгмийн болон эрүүл мэндийн даатгалын шимтгэл | | 7,509.4 | (7,509.4) | 15,174.1 | 7,664.7 | 15,174.1 | 15,174.1 | 0.0 | **4** |
| **1.2 Төлбөр** | | **361,678.9** | **339,269.8** | **22,409.1** | **314.0** | **22,723.1** | **361,992.9** | **361,992.9** | **-** | |
| 1.2.1 | Улсын төсвийн хөрөнгөөр хайгуул хийсэн ордны нөхөн төбөр | | | - | | | - | - | - | |
| 1.2.2 | Гадаадын мэргэжилтэн, ажилчны ажлын байрны төлбөр | 25,403.7 | 2,994.6 | 22,409.1 | | 22,409.1 | 25,403.7 | 25,403.7 | - | **5** |
| 1.2.3 | Бүтээгдэхүүн хуваах гэрээнд тухайн жилд гарын үсэг зурсаны урамшуулал | | | - | | | - | - | - | |
| 1.2.4 | Бүтээгдэхүүн хуваах гэрээгээр олборлолт эхэлсэний урамшуулал | | | - | | | - | - | - | |

## Б-131. “Сансарын геологи хайгуул” ХХК

Доорх хүснэгтэд ЗГ болон компаниудаас ОУИТБС-ын ажлын албанд батлагдсан маягтын дагуу анхлан ирүүлсэн тайланг нэгтгэхэд үүссэн анхны зөрүү, нэгтгэлийн ажлын явцад хийгдсэн тохируулгын дэлгэрэнгүй болон шийдэгдээгүй үлдсэн зөрүүнүүдийг татварын төрөл тус бүр дээр харуулав.

| № | 5036933 | Анхны нэгтгэл | | Анхны нэгтгэлийн зөрүү, цэвэр | Тохируулга | | Тохируулгын дараа | | Шийдэгдээгүй зөрүү | Тодотгол |
|---|---|---|---|---|---|---|---|---|---|---|
| | Үзүүлэлт | ЗГ | Компани | | ЗГ | Компани | ЗГ | Компани | | |
| 1.2.5 | Бүтээгдэхүүн хуваах гэрээгээр тухайн жилд төвлөрүүлсэн сургалтын урамшуулал | 90,795.6 | 90,795.6 | - | 41.3 | 41.3 | 90,836.9 | 90,836.9 | - | |
| 1.2.6 | Бүтээгдэхүүн хуваах гэрээнд заасан нөхцлийн дагуу төвлөрүүлсэн талбайн дэнчин | 116,744.6 | 116,744.6 | - | 129.7 | 129.7 | 116,874.3 | 116,874.3 | - | |
| 1.2.7 | Бүтээгдэхүүн хуваах гэрээнд заасан нөхцлийн дагуу төвлөрүүлсэн захиргааны үйлчилгээний шимтгэл | | | - | | | - | - | - | |
| 1.2.8 | Бүтээгдэхүүн хуваах гэрээнд заасан нөхцлийн дагуу төлөөлөгчийн газрын үйл ажиллагааг дэмжсэн төлбөр | 128,735.0 | 128,735.0 | - | 143.0 | 143.0 | 128,878.0 | 128,878.0 | - | |
| 1.2.9 | Агаарын бохирдлын төлбөр | | | - | | | - | - | - | |
| **1.3 Яам, төрийн захиргааны байгууллагад төлсөн үйлчилгээний хөлс, хураамж** | | **1,213.0** | **1,743.3** | **(530.3)** | **1,743.3** | **1,213.0** | **2,956.3** | **2,956.3** | **-** | |
| 1.3.1 | Гаалийн үйлчилгээний хураамж | | 1,743.3 | (1,743.3) | 1,743.3 | | 1,743.3 | 1,743.3 | - | **6** |
| 1.3.2 | Яам, төрийн захиргааны байгууллагад төлсөн тэмдэгтийн хураамж | | | - | | | - | - | - | |
| 1.3.3 | Яам, төрийн захиргааны байгууллагад төлсөн үйлчилгээний хөлс | | | - | | | - | - | - | |
| 1.3.4 | Гадаадын ажиллах хүч, мэргэжилтний үйлчилгээний хураамж | 1,213.0 | | 1,213.0 | | 1,213.0 | 1,213.0 | 1,213.0 | - | **7** |
| **1.4 Төрийн өмчийн ногдол ашиг** | | **-** | **-** | **-** | - | - | - | - | - | |
| 1.4.1 | Төрийн өмчийн ногдол ашиг | | | - | | | - | - | - | |
| **1.5 Засгийн газрын орлого ба бусад орлого** | | **-** | **-** | **-** | **-** | **-** | **-** | **-** | **-** | |
| 1.5.1 | Бүтээгдэхүүн хуваах гэрээний дагуу Засгийн газарт ногдох газрын тосны орлого | | | | | | - | - | - | |
| 1.5.2 | Үүнээс роялти | | | | | | - | - | - | |
| **1.6 Бусад** | | **102.2** | **-** | **102.2** | **-** | **102.2** | **102.2** | **102.2** | **-** | |
| 1.6.1 | Торгууль | 102.2 | | 102.2 | | 102.2 | 102.2 | 102.2 | - | **8** |
| **2. Орон нутгийн төсөвт төлсөн албан татвар, төлбөр, хураамж, ногдол ашиг** | | **1,980.6** | **21,462.2** | **(19,481.6)** | **22,400.0** | **2,918.4** | **24,380.6** | **24,380.6** | **-** | |
| **2.1 Орон нутгийн төсөвт төлсөн татвар** | | **360.6** | **360.6** | **-** | **-** | **-** | **360.6** | **360.6** | **-** | |
| 2.1.1 | Үл хөдлөх эд хөрөнгийн албан татвар | | | - | | | - | - | - | |
| 2.1.2 | Автотээврийн болон өөрөө явагч хэрэгслийн албан татвар | 360.6 | 360.6 | - | | | 360.6 | 360.6 | - | |
| 2.1.3 | Бусад | | | - | | | - | - | - | |
| **2.2 Төлбөр** | | **1,620.0** | **21,101.6** | **(19,481.6)** | **22,400.0** | **2,918.4** | **24,020.0** | **24,020.0** | **-** | |

## Б-131. “Сансарын геологи хайгуул” ХХК

Доорх хүснэгтэд ЗГ болон компаниудаас ОУИТБС-ын ажлын албанд батлагдсан маягтын дагуу анхлан ирүүлсэн тайланг нэгтгэхэд үүссэн анхны зөрүү, нэгтгэлийн ажлын явцад хийгдсэн тохируулгын дэлгэрэнгүй болон шийдэгдээгүй үлдсэн зөрүүнүүдийг татварын төрөл тус бүр дээр харуулав.

| № | 5036933 | | Анхны нэгтгэл | | Анхны нэгтгэлийн зөрүү, цэвэр | Тохируулга | | Тохируулгын дараа | | Шийдэгдээгүй зөрүү | Тодотгол |
|---|---|---|---|---|---|---|---|---|---|---|---|
| | Үзүүлэлт | | ЗГ | Компани | | ЗГ | Компани | ЗГ | Компани | | |
| 2.2.1 | Газрын төлбөр | | | | - | | | - | - | - | |
| 2.2.2 | Ус, рашаан ашигласны төлбөр | | 1,620.0 | 1,620.0 | - | 2,918.4 | 2,918.4 | 4,538.4 | 4,538.4 | - | |
| 2.2.3 | Ойгоос хэрэглээний мод, түлээ бэлтгэж, ашигласны төлбөр | | | | - | | | - | - | - | |
| 2.2.4 | Түгээмэл тархацтай ашигт малтмалын нөөц ашигласны төлбөр | | | | - | | | - | - | - | |
| 2.2.5 | Гадаадын мэргэжилтэн, ажилчны ажлын байрны төлбөр | | | | - | | | - | - | - | |
| 2.2.6 | Бүтээгдэхүүн хуваах гэрээний дагуу хүлээн авсан дэмжлэг | | | 19,481.6 | | 19,481.6 | | 19,481.6 | 19,481.6 | - | 9 |
| 2.2.7 | Ашигт малтмалаас бусад байгалийн баялаг ашиглах зөвшөөрлийн хураамж | | | | - | | | - | - | - | |
| **2.3 Нутгийн захиргааны байгууллагад төлсөн хураамж, үйлчилгээний хөлс** | | | - | - | - | - | - | - | - | - | |
| 2.3.1 | Орон нутгийн төсөвт төлсөн тэмдэгтийн хураамж | | | | - | | | - | - | - | |
| 2.3.2 | Нутгийн захиргааны байгууллагад төлсөн үйлчилгээний хөлс | | | | - | | | - | - | - | |
| **2.4 Орон нутгийн төрийн өмчийн ногдол ашиг** | | | - | - | - | - | - | - | - | - | |
| 2.4.1 | Орон нутгийн төрийн өмчийн ногдол ашиг | | | | - | | | - | - | - | |
| **2.5 Бусад** | | | - | - | - | - | - | - | - | - | |
| 2.5.1 | Торгууль | | | | - | | | - | - | - | |
| **3. Бусад төлбөр ба зардал** | | | **8,460.0** | **2,000.0** | **6,460.0** | **(6,460.0)** | **-** | **2,000.0** | **2,000.0** | **-** | |
| **3.1 Байгаль хамгаалах зардлын урьдчилгаа** | | | - | - | - | - | - | - | - | - | |
| 3.1.1 | Байгаль хамгаалах зардлын 50 хувийг тусгай дансанд шилжүүлсэн дүн | | | | - | | | - | - | - | |
| **3.2 Төрийн байгууллагад өгсөн хандив, дэмжлэг** | | | **8,460.0** | **2,000.0** | **6,460.0** | **(6,460.0)** | **-** | **2,000.0** | **2,000.0** | **-** | |
| 3.2.1 | Яам, агентлагт өгсөн | Мөнгөн хандив, дэмжлэг | 2,000.0 | 2,000.0 | - | | | 2,000.0 | 2,000.0 | - | |
| 3.2.2 | | Мөнгөн бус хандив, дэмжлэг | | | - | | | - | - | - | |
| 3.2.3 | Аймаг, нийслэлд өгсөн | Мөнгөн хандив, дэмжлэг | | | - | | | - | - | - | |
| 3.2.4 | | Мөнгөн бус хандив, дэмжлэг | | | - | | | - | - | - | |
| 3.2.5 | Сум, дүүрэгт өгсөн | Мөнгөн хандив, дэмжлэг | 6,460.0 | | 6,460.0 | (6,460.0) | | - | - | - | 10 |
| 3.2.6 | | Мөнгөн бус хандив, дэмжлэг | | | - | | | - | - | - | |

## Б-131. “Сансарын геологи хайгуул” ХХК

Доорх хүснэгтэд ЗГ болон компаниудаас ОУИТБС-ын ажлын албанд батлагдсан маягтын дагуу анхлан ирүүлсэн тайланг нэгтгэхэд үүссэн анхны зөрүү, нэгтгэлийн ажлын явцад хийгдсэн тохируулгын дэлгэрэнгүй болон шийдэгдээгүй үлдсэн зөрүүнүүдийг татварын төрөл тус бүр дээр харуулав.

| № | 5036933 | | Анхны нэгтгэл | | Анхны нэгтгэлийн зөрүү, цэвэр | Тохируулга | | Тохируулгын дараа | | Шийдэгдээгүй зөрүү | Тодотгол |
|---|---|---|---|---|---|---|---|---|---|---|---|
| | Үзүүлэлт | | ЗГ | Компани | | ЗГ | Компани | ЗГ | Компани | | |
| 3.2.7 | Бусад байгууллагад өгсөн | Мөнгөн хандив, дэмжлэг | | | - | | | - | - | - | |
| 3.2.8 | | Мөнгөн бус хандив, дэмжлэг | | | - | | | - | - | - | |
| | **Нийт дүн** | | **390,631.9** | **384,501.1** | **6,130.8** | **33,171.4** | **39,302.2** | **423,803.3** | **423,803.3** | **0.0** | |

ЗГ-ын байгууллагын тайлагнасан дүн компанийн дүнгээс (+) их, (-) бага -

ЗГ-ын байгууллагын тайлагнасан дүн компанийн дүнгээс их -

Компанийн тайлагнасан дүн ЗГ-ын байгууллагын тайлагнасан дүнгээс их -

**Цэвэр зөрүү** **-**

**Б-131. “Сансарын геологи хайгуул” ХХК**
**Товч танилцуулга**

“Сансарын геологи хайгуул” ХХК нь газрын тосны хайгуулын үйл ажиллагаа эрхэлдэг, хувийн өмчит аж ахуй нэгж байгууллага юм.

Тус компанийн оффис СБД, Энхтайвны гудамж, Сэнтрал тауэр, 10 давхар, 1002 тоот өрөөнд байрлаж байна. Компани Сүхбаатар дүүргийн татварын хэлтэст бүртгэлтэй.

**Засгийн газрын хүлээн авсан орлого болон Компанийн төлсөн төлбөрүүд хоорондын зөрүү**

Хийгдсэн тохируулгууд болон шийдэгдээгүй үлдсэн зөрүүнүүдийн талаарх тайлбарыг дор харуулав.

1. **Аж ахуйн нэгжийн орлогын албан татвар**
   Анхны тайланд ЗГ тусгасан, компани тусгаж ирүүлээгүйгээс анхны зөрүү үүссэн. Нэгтгэл тайлангийн ажлын явцад компани дэлгэрэнгүй мэдээллээр ЗГ-ын дүнгээс зөрүүгүй тайлагнаж ирүүлсэн тул уг мэдээлэлд үндэслэн компанийн дүнг тохируулсан.

2. **Автобинзен, дизелийн түлшний онцгой албан татвар**
   Анхны тайланд компани, ЗГ аль аль нь тайлагнаж ирүүлсэн ба компани дутуу тайлагнаж ирүүлснээр анхны зөрүү үүссэн. Нэгтгэл тайлангийн ажлын явцад компани дэлгэрэнгүй мэдээллээр анхны тайлагнасан дүнгээ өсгөж ирүүлснээр компанийн дүнг нэмж тохируулсан.

3. **Автобинзен, дизелийн түлшний албан татвар**
   Анхны тайланд ЗГ тусгасан, компани тусгаж ирүүлээгүйгээс анхны зөрүү үүссэн. Нэгтгэл тайлангийн ажлын явцад компани дэлгэрэнгүй мэдээллээр ЗГ-ын дүнгээс зөрүүгүй тайлагнаж ирүүлсэн тул уг мэдээлэлд үндэслэн компанийн дүнг тохируулсан.

4. **Аж ахуйн нэгжээс төлсөн ажиллагсдын нийгмийн болон эрүүл мэндийн даатгалын шимтгэл**
   Анхны тайланд компани тайлагнасан ч ЗГ тайлагнаж ирүүлээгүйгээс анхны зөрүү үүссэн. Нэгтгэл тайлангийн ажлын явцад компани дэлгэрэнгүй мэдээллээр өмнө тайлагнасан дүнгээсээ өсгөж ирүүлсэн тул компанийн дүнг нэмж тохируулсан ба НДЕГ-аас ирүүлсэн мэдээлэлд үндэслэн ЗГ-ын дүнг тохируулсан.

5. **Гадаадын мэргэжилтэн, ажилчны ажлын байрны төлбөр**
   Анхны тайланд компани, ЗГ аль аль нь тайлагнаж ирүүлсэн ба компани дутуу тайлагнаж ирүүлснээр анхны зөрүү үүссэн. Нэгтгэл тайлангийн ажлын явцад уг төлбөрийг компанийн туслан гүйцэтгэгч компаниудаас төлсөн төлбөр болохыг компани дэлгэрэнгүй мэдээлэлд тусгаж ирүүлсний компанийн дүнг нэмж тохируулсан.

6. **Гаалийн үйлчилгээний хураамж**
   Анхны тайланд компани тайлагнасан ч ЗГ тайлагнаж ирүүлээгүйгээс анхны зөрүү үүссэн. Нэгтгэл тайлангийн ажлын явцад компани дэлгэрэнгүй мэдээллээ ирүүлсний дагуу ГЕГ-аас компанийн тайлагнасан дүнг баталгаажуулснаар ЗГ-ын дүнг тохируулсан.

7. **Гадаадын ажиллах хүч, мэргэжилтний үйлчилгээний хураамж**
   Анхны тайланд ЗГ тайлагнасан ч компани анхны зөрүү үүссэн. Нэгтгэл тайлангийн ажлын явцад уг төлбөрийг компанийн туслан гүйцэтгэгч компаниудаас төлсөн төлбөр болохыг компани дэлгэрэнгүй мэдээлэлд тусгаж ирүүлсний компанийн дүнг тохируулсан.

8. **Торгууль**
   Анхны тайланд ЗГ тусгасан, компани тусгаж ирүүлээгүйгээс анхны зөрүү үүссэн. Нэгтгэл тайлангийн ажлын явцад компани дэлгэрэнгүй мэдээллээр ЗГ-ын дүнгээс зөрүүгүй тайлагнаж ирүүлсэн тул уг мэдээлэлд үндэслэн компанийн дүнг тохируулсан.

9. **Бүтээгдэхүүн хуваах гэрээний дагуу хүлээн авсан дэмжлэг**
   Анхны тайланд компани тайлагнасан ч ЗГ тайлагнаж ирүүлээгүйгээс анхны зөрүү үүссэн. Нэгтгэл тайлангийн ажлын явцад компани дэлгэрэнгүй мэдээллээр ирүүлсний дагуу Дорноговь аймгийн ЗДТГ, Өвөрхангай аймгийн Өлзийт сумдаас компанийн тайлагнасан дүнг баталгаажуулж авснаар ЗГ-ын дүнг тохируулсан.

10. **Төрийн байгууллагад өгсөн хандив, дэмжлэг**
    **Сум, дүүрэгт өгсөн мөнгөн хандив, дэмжлэг**
    Анхны тайланд Дундговь аймгийн Гурвансайхан сумд өгсөн бүтээгдэхүүн хуваах гэрээний дагуу хүлээн авсан дэмжлэгийг ЗГ энэ ангилалд тайлагнаж ирүүлсэн байсныг нэгтгэл тайлангийн ажлын явцад энэ ангиллаас хасч, бүтээгдэхүүн хуваах гэрээний дагуу хүлээн авсан дэмжлэг хэсэгт нэмж тохируулсан.

**Òî äðóóëãà:**
Тайлагнасан дүнгийн талаархи дэлгэрэнгүй мэдээлэл хүссэн албан бичгийг 2012 оны 08 дугаар сарын 13-нд илгээж, хариуг 08 дугаар сарын 19-нд авсан. ЗГ-ын дэлгэрэнгүй мэдээллийг холбогдох байгууллагуудаас гаргуулан авсан ба хандив, дэмжлэгийн талаар ЗГ-ын байгууллагуудад албан бичгийг 2012 оны 09 дүгээр сарын 26-нд хүргүүлсэн. ЗГ-ын байгууллагууд болон компани руу утсаар шаардаж холбогдох мэдээллийг авч ажилласан.

**Õóðààí ãóé òàéëáàð:**

Хоёр талаас шаардлагатай мэдээллүүдийг бүрэн хэмжээнд авч ажилласны үр дүнд энэ компанийн хувьд шийдвэрлэгдээгүй зөрүү үүсээгүй байна.

## Б-132. “Саусгоби сэндс” ХХК

Доорх хүснэгтэд ЗГ болон компаниудаас ОҮИТБС-ын ажлын албанд батлагдсан маягтын дагуу анхлан ирүүлсэн тайланг нэгтгэхэд үүссэн анхны зөрүү, нэгтгэлийн ажлын явцад хийгдсэн тохируулгын дэлгэрэнгүй болон шийдэгдээгүй үлдсэн зөрүүнүүдийг татварын төрөл тус бүр дээр харуулав.

| № | 5084555 | Анхны нэгтгэл | | Анхны нэгтгэлийн зөрүү, цэвэр | Тохируулга | | Тохируулгын дараа | | Шийдэгдээгүй зөрүү | Тодотгол |
|---|---|---|---|---|---|---|---|---|---|---|
| | Үзүүлэлт | ЗГ | Компани | | ЗГ | Компани | ЗГ | Компани | | |
| **1. Улсын төсөвт төлсөн албан татвар, төлбөр, хураамж, ногдол ашиг** | | **53,003,539.7** | **63,592,814.0** | **(10,589,274.3)** | **10,801,893.4** | **213,322.7** | **63,805,433.1** | **63,806,136.7** | **(703.5)** | |
| **1.1 Татвар, хураамж** | | **44,028,795.1** | **54,453,745.6** | **(10,424,950.5)** | **10,727,239.5** | **302,289.0** | **54,756,034.6** | **54,756,034.6** | **0.0** | |
| 1.1.1 | Аж нэгжийн орлогын албан татвар | 10,419,975.5 | 12,727,781.5 | (2,307,806.0) | | (2,307,806.0) | 10,419,975.5 | 10,419,975.5 | - | **1** |
| 1.1.2 | Гаалийн албан татвар | 706,527.1 | 689,329.2 | 17,197.9 | | 17,197.9 | 706,527.1 | 706,527.1 | - | **2** |
| 1.1.3 | Нэмэгдсэн өртгийн албан татвар | 1,509,804.6 | 1,481,999.8 | 27,804.8 | | 27,804.8 | 1,509,804.6 | 1,509,804.6 | - | **3** |
| 1.1.4 | Автобинзен, дизелийн түлшний онцгой албан татвар | | | - | | | - | - | - | |
| 1.1.5 | Автобинзен, дизелийн түлшний албан татвар | | | | | | - | | - | |
| 1.1.6 | Ашигт малтмалын нөөц ашигласны төлбөр болон нэмэлт төлбөр | 27,459,443.4 | 35,878,876.8 | (8,419,433.4) | 8,419,433.5 | 0.1 | 35,878,876.9 | 35,878,876.9 | - | **4** |
| 1.1.7 | Ашигт малтмалын ашиглалтын болон хайгуулын тусгай зөвшөөрлийн төлбөр | 1,080,810.0 | 823,523.8 | 257,286.2 | | 257,286.2 | 1,080,810.0 | 1,080,810.0 | 0.0 | **5** |
| 1.1.8 | Зарим бүтээгдэхүүний үнийн өсөлтийн албан татвар | | | - | | | - | - | - | |
| 1.1.9 | Цөмийн төхөөрөмж барих, өөрчлөх, шинэчлэх, ашиглалтаас гаргах, ашиглах тусгай зөвшөөрлийн улсын тэмдэгтийн хураамж | | | - | | | - | - | - | |
| 1.1.10 | Цөмийн бодис эзэмших, ашиглах, худалдах, импортлох,экспортлох, тээвэрлэх, хаягдлыг булах тусгай зөвшөөрлийн улсын тэмдэгтийн хураамж | | | - | | | - | - | - | |
| 1.1.11 | Цацраг идэвхт ашигт малтмал импортлох, экспортлох, тээвэрлэх, хаягдлыг булах, ашиглалтын дараа газар нөхөн сэргээх тусгай зөвшөөрлийн улсын тэмдэгтийн хураамж | | | - | | | - | - | - | |
| 1.1.12 | Цацрагийн үүсгүүрийг эзэмших, ашиглах, худалдах, угсрах, байрлуулах, түрээслэх, үйлдвэрлэх, ашиглалтаас гаргах, задлах, хадгалах, тээвэрлэх, импортлох, экспортлох, хаягдлыг булах, идэвхийг сулруулах болон түүнтэй холбогдсон бусад үйл ажиллагаа эрхлэх тусгай зөвшөөрлийн улсын тэмдэгтийн хураамж | | | - | | | - | - | - | |
| 1.1.13 | Аж ахуйн нэгжээс төлсөн ажиллагсдын нийгмийн болон эрүүл мэндийн даатгалын шимтгэл | 2,852,234.5 | 2,852,234.5 | - | | | 2,852,234.5 | 2,852,234.5 | - | |
| **1.2 Төлбөр** | | **4,321,646.7** | **4,320,240.5** | **1,406.2** | **-** | **1,406.2** | **4,321,646.7** | **4,321,646.7** | **-** | |
| 1.2.1 | Улсын төсвийн хөрөнгөөр хайгуул хийсэн ордны нөхөн төбөр | | | - | | | - | - | - | |
| 1.2.2 | Гадаадын мэргэжилтэн, ажилчны ажлын байрны төлбөр | 110,810.2 | 109,404.0 | 1,406.2 | | 1,406.2 | 110,810.2 | 110,810.2 | - | **6** |
| 1.2.3 | Бүтээгдэхүүн хуваах гэрээнд тухайн жилд гарын | | | - | | | | | - | |

## Б-132. “Саусгоби сэндс” ХХК

Доорх хүснэгтэд ЗГ болон компаниудаас ОҮИТБС-ын ажлын албанд батлагдсан маягтын дагуу анхлан ирүүлсэн тайланг нэгтгэхэд үүссэн анхны зөрүү, нэгтгэлийн ажлын явцад хийгдсэн тохируулгын дэлгэрэнгүй болон шийдэгдээгүй үлдсэн зөрүүнүүдийг татварын төрөл тус бүр дээр харуулав.

| № | 5084555 | Анхны нэгтгэл | | Анхны нэгтгэлийн зөрүү, цэвэр | Тохируулга | | Тохируулгын дараа | | Шийдэгдээгүй зөрүү | Тодотгол |
|---|---|---|---|---|---|---|---|---|---|---|
| | Үзүүлэлт | ЗГ | Компани | | ЗГ | Компани | ЗГ | Компани | | |
| | үсэг зурсаны урамшуулал | | | | | | | - | | |
| 1.2.4 | Бүтээгдэхүүн хуваах гэрээгээр олборлолт эхэлсэний урамшуулал | | | - | | | - | - | - | |
| 1.2.5 | Бүтээгдэхүүн хуваах гэрээгээр тухайн жилд төвлөрүүлсэн сургалтын урамшуулал | | | - | | | - | - | - | |
| 1.2.6 | Бүтээгдэхүүн хуваах гэрээнд заасан нөхцлийн дагуу төвлөрүүлсэн талбайн дэнчин | | | - | | | - | - | - | |
| 1.2.7 | Бүтээгдэхүүн хуваах гэрээнд заасан нөхцлийн дагуу төвлөрүүлсэн захиргааны үйлчилгээний шимтгэл | | | - | | | - | - | - | |
| 1.2.8 | Бүтээгдэхүүн хуваах гэрээнд заасан нөхцлийн дагуу төлөөлөгчийн газрын үйл ажиллагааг дэмжсэн төлбөр | | | - | | | - | - | - | |
| 1.2.9 | Агаарын бохирдлын төлбөр | 4,210,836.5 | 4,210,836.5 | - | | | 4,210,836.5 | 4,210,836.5 | - | |
| **1.3 Яам, төрийн захиргааны байгууллагад төлсөн үйлчилгээний хөлс, хураамж** | | **4,653,097.9** | **4,818,534.3** | **(165,436.4)** | **74,360.3** | **(90,372.5)** | **4,727,458.2** | **4,728,161.8** | **(703.6)** | |
| 1.3.1 | Гаалийн үйлчилгээний хураамж | 4,634,219.5 | 4,628,334.8 | 5,884.7 | | 5,884.7 | 4,634,219.5 | 4,634,219.5 | 0.0 | **7** |
| 1.3.2 | Яам, төрийн захиргааны байгууллагад төлсөн тэмдэгтийн хураамж | | 125,075.9 | (125,075.9) | 10,231.9 | (114,844.0) | 10,231.9 | 10,231.9 | - | **8** |
| 1.3.3 | Яам, төрийн захиргааны байгууллагад төлсөн үйлчилгээний хөлс | 18,189.4 | 64,554.6 | (46,365.2) | 64,128.4 | 18,466.8 | 82,317.8 | 83,021.4 | (703.6) | **9** |
| 1.3.4 | Гадаадын ажиллах хүч, мэргэжилтний үйлчилгээний хураамж | 689.0 | 569.0 | 120.0 | | 120.0 | 689.0 | 689.0 | - | **10** |
| **1.4 Төрийн өмчийн ногдол ашиг** | | - | - | - | - | - | - | - | - | |
| 1.4.1 | Төрийн өмчийн ногдол ашиг | | | - | | | - | - | - | |
| **1.5 Засгийн газрын орлого ба бусад орлого** | | - | - | - | - | - | - | - | - | |
| 1.5.1 | Бүтээгдэхүүн хуваах гэрээний дагуу Засгийн газарт ногдох газрын тосны орлого | | | - | | | - | - | - | |
| 1.5.2 | Үүнээс роялти | | | - | | | - | - | - | |
| **1.6 Бусад** | | - | **293.6** | **(293.6)** | **293.6** | - | **293.6** | **293.6** | - | |
| 1.6.1 | Торгууль | | 293.6 | (293.6) | 293.6 | | 293.6 | 293.6 | - | **11** |
| **2. Орон нутгийн төсөвт төлсөн албан татвар, төлбөр, хураамж, ногдол ашиг** | | **303,896.8** | **1,665,369.2** | **(1,361,472.4)** | **5,469.8** | **(1,356,002.6)** | **309,366.6** | **309,366.6** | **0.0** | |
| **2.1 Орон нутгийн төсөвт төлсөн татвар** | | **126,750.6** | **1,462,760.2** | **(1,336,009.6)** | - | **(1,336,009.6)** | **126,750.6** | **126,750.6** | **0.0** | |
| 2.1.1 | Үл хөдлөх эд хөрөнгийн албан татвар | 112,366.7 | 112,366.7 | - | | | 112,366.7 | 112,366.7 | - | |

## Б-132. “Саусгоби сэндс” ХХК

Доорх хүснэгтэд ЗГ болон компаниудаас ОҮИТБС-ын ажлын албанд батлагдсан маягтын дагуу анхлан ирүүлсэн тайланг нэгтгэхэд үүссэн анхны зөрүү, нэгтгэлийн ажлын явцад хийгдсэн тохируулгын дэлгэрэнгүй болон шийдэгдээгүй үлдсэн зөрүүнүүдийг татварын төрөл тус бүр дээр харуулав.

| № | 5084555 | | Анхны нэгтгэл | | Анхны нэгтгэлийн зөрүү, цэвэр | Тохируулга | | Тохируулгын дараа | | Шийдэгдээгүй зөрүү | Тодотгол |
|---|---|---|---|---|---|---|---|---|---|---|---|
| | Үзүүлэлт | | ЗГ | Компани | | ЗГ | Компани | ЗГ | Компани | | |
| 2.1.2 | Автотээврийн болон өөрөө явагч хэрэгслийн албан татвар | | 14,383.9 | 14,383.8 | 0.1 | | 0.1 | 14,383.9 | 14,383.9 | - | |
| 2.1.3 | Бусад | | | 1,336,009.7 | (1,336,009.7) | | (1,336,009.7) | - | (0.0) | 0.0 | **12** |
| **2.2 Төлбөр** | | | **177,146.2** | **189,980.4** | **(12,834.2)** | **333.2** | **(12,501.0)** | **177,479.4** | **177,479.4** | **-** | |
| 2.2.1 | Газрын төлбөр | | 121,161.4 | 121,161.4 | - | | | 121,161.4 | 121,161.4 | - | |
| 2.2.2 | Ус, рашаан ашигласны төлбөр | | 11,463.6 | 11,796.8 | (333.2) | 333.2 | | 11,796.8 | 11,796.8 | - | **13** |
| 2.2.3 | Ойгоос хэрэглээний мод, түлээ бэлтгэж, ашигласны төлбөр | | | | - | | | - | - | - | |
| 2.2.4 | Түгээмэл тархацтай ашигт малтмалын нөөц ашигласны төлбөр | | 44,521.2 | 44,521.2 | - | | | 44,521.2 | 44,521.2 | - | |
| 2.2.5 | Гадаадын мэргэжилтэн, ажилчны ажлын байрны төлбөр | | | 12,501.0 | (12,501.0) | | (12,501.0) | - | - | - | **6** |
| 2.2.6 | Бүтээгдэхүүн хуваах гэрээний дагуу хүлээн авсан дэмжлэг | | | | - | | | - | - | - | |
| 2.2.7 | Ашигт малтмалаас бусад байгалийн баялаг ашиглах зөвшөөрлийн хураамж | | | | - | | | - | - | - | |
| **2.3 Нутгийн захиргааны байгууллагад төлсөн хураамж, үйлчилгээний хөлс** | | | **-** | **9,428.6** | **(9,428.6)** | **1,936.6** | **(7,492.0)** | **1,936.6** | **1,936.6** | **-** | |
| 2.3.1 | Орон нутгийн төсөвт төлсөн тэмдэгтийн хураамж | | | 275.0 | (275.0) | 155.0 | (120.0) | 155.0 | 155.0 | - | **14** |
| 2.3.2 | Нутгийн захиргааны байгууллагад төлсөн үйлчилгээний хөлс | | | 9,153.6 | (9,153.6) | 1,781.6 | (7,372.0) | 1,781.6 | 1,781.6 | - | **14** |
| **2.4 Орон нутгийн төрийн өмчийн ногдол ашиг** | | | **-** | **-** | - | | - | - | - | - | |
| 2.4.1 | Орон нутгийн төрийн өмчийн ногдол ашиг | | | | - | | | - | - | - | |
| **2.5 Бусад** | | | **-** | **3,200.0** | **(3,200.0)** | **3,200.0** | **-** | **3,200.0** | **3,200.0** | **-** | **11** |
| 2.5.1 | Торгууль | | | 3,200.0 | (3,200.0) | 3,200.0 | | 3,200.0 | 3,200.0 | - | |
| **3. Бусад төлбөр ба зардал** | | | **704,985.6** | **969,558.8** | **(264,573.2)** | **55,992.7** | **(202,642.3)** | **760,978.3** | **766,916.5** | **(5,938.2)** | |
| **3.1 Байгаль хамгаалах зардлын урьдчилгаа** | | | **121,950.0** | **125,745.0** | **(3,795.0)** | **3,795.0** | **-** | **125,745.0** | **125,745.0** | **-** | |
| 3.1.1 | Байгаль хамгаалах зардлын 50 хувийг тусгай дансанд шилжүүлсэн дүн | | 121,950.0 | 125,745.0 | (3,795.0) | 3,795.0 | | 125,745.0 | 125,745.0 | - | **15** |
| **3.2 Төрийн байгууллагад өгсөн хандив, дэмжлэг** | | | **583,035.6** | **843,813.8** | **(260,778.2)** | **52,197.7** | **(202,642.3)** | **635,233.3** | **641,171.5** | **(5,938.2)** | |
| 3.2.1 | Яам, агентлагт өгсөн | Мөнгөн хандив, дэмжлэг | | 3,600.0 | (3,600.0) | 2,500.0 | (1,100.0) | 2,500.0 | 2,500.0 | - | **16** |
| 3.2.2 | | Мөнгөн бус хандив, дэмжлэг | | 232,262.9 | (232,262.9) | 35,037.5 | (191,387.2) | 35,037.5 | 40,875.7 | (5,838.2) | **16** |
| 3.2.3 | Аймаг, нийслэлд өгсөн | Мөнгөн хандив, дэмжлэг | | 20,100.0 | (20,100.0) | 20,000.0 | | 20,000.0 | 20,100.0 | (100.0) | **16** |
| 3.2.4 | | Мөнгөн бус хандив, дэмжлэг | | | - | | | - | - | - | |

## Б-132. “Саусгоби сэндс” ХХК

Доорх хүснэгтэд ЗГ болон компаниудаас ОҮИТБС-ын ажлын албанд батлагдсан маягтын дагуу анхлан ирүүлсэн тайланг нэгтгэхэд үүссэн анхны зөрүү, нэгтгэлийн ажлын явцад хийгдсэн тохируулгын дэлгэрэнгүй болон шийдэгдээгүй үлдсэн зөрүүнүүдийг татварын төрөл тус бүр дээр харуулав.

| № | 5084555 | | Анхны нэгтгэл | | Анхны нэгтгэлийн зөрүү, цэвэр | Тохируулга | | Тохируулгын дараа | | Шийдэгдээгүй зөрүү | Тодотгол |
|---|---|---|---|---|---|---|---|---|---|---|---|
| | Үзүүлэлт | | ЗГ | Компани | | ЗГ | Компани | ЗГ | Компани | | |
| 3.2.5 | Сум, дүүрэгт өгсөн | Мөнгөн хандив, дэмжлэг | 583,035.6 | 38,370.0 | 544,665.6 | (182,536.8) | 362,128.8 | 400,498.8 | 400,498.8 | - | **16** |
| 3.2.6 | | Мөнгөн бус хандив, дэмжлэг | | 549,480.9 | (549,480.9) | 177,197.0 | (372,283.9) | 177,197.0 | 177,197.0 | 0.0 | **16** |
| 3.2.7 | Бусад байгууллагад өгсөн | Мөнгөн хандив, дэмжлэг | | | - | | | - | - | - | |
| 3.2.8 | | Мөнгөн бус хандив, дэмжлэг | | | - | | | - | - | - | |
| | **Нийт дүн** | | **54,012,422.1** | **66,227,741.9** | **(12,215,319.8)** | **10,863,355.9** | **(1,345,322.2)** | **64,875,778.0** | **64,882,419.7** | **(6,641.7)** | |

| | |
|---|---|
| ЗГ-ын байгууллагын тайлагнасан дүн компанийн дүнгээс (+) их, (-) бага | - |
| ЗГ-ын байгууллагын тайлагнасан дүн компанийн дүнгээс их | - |
| Компанийн тайлагнасан дүн ЗГ-ын байгууллагын тайлагнасан дүнгээс их | 6,641.7 |
| **Цэвэр зөрүү** | **6,641.7** |

**Б-132. “Саусгоби сэндс” ХХК**

**Товч танилцуулга**

“Саусгоби сэндс” ХХК нь Өмнөговь аймгийн Гурвантэс, Баян-Овоо, Номгон, Ноён сумдад нүүрс олборлох ашиглалтын 3, Дорноговь аймгийн Өлзийт, Манлай сумдад; Өмнөговь аймгийн Ханхонгор, Цогтцэций, Баяндалай, Баян-Овоо, Номгон, Гурвантэс, Ханбогд, Ноён сумдад хайгуулын 12 лицензтэй үйл ажиллагаа явуулж байгаа, хувийн өмчит аж ахуй нэгж байгууллага юм.

Тус компанийн оффис СБДүүрэг, 1-р хороо Чингэсийн өргөн чөлөө-15 Моннис цамхаг 10 давхарт байрлаж байна.

Компани Сүхбаатар дүүргийн татварын хэлтэст бүртгэлтэй.

**Засгийн газрын хүлээн авсан орлого болон Компанийн төлсөн төлбөрүүд хоорондын зөрүү**

Хийгдсэн тохируулгууд болон шийдэгдээгүй үлдсэн зөрүүнүүдийн талаарх тайлбарыг дор харуулав.

1. **Аж ахуйн нэгжийн орлогын албан татвар**
   Анхны тайланд компани, ЗГ аль аль нь тайлагнаж ирүүлсэн ба компани НӨАТ-ын авлагаас ААНОАТ-т 2,307,806 мянган төгрөгийг суутгаж төлснийг нэмж ирүүлсэн байсан ба тухайн дүн нь ЗГ-т мөнгөөр төлөгдсөн дүн биш тул компанийн дүнгээс хасч тохируулсан.
2. **Гаалийн албан татвар**
   Анхны тайланд компани, ЗГ аль аль нь тайлагнаж ирүүлсэн ба компани уг татварыг дутуу тусгаснаас анхны зөрүү үүссэн. Нэгтгэл тайлангийн ажлын явцад компани дэлгэрэнгүй мэдээллээр анхны тайлагнасан дүнгээ өсгөж ирүүлснээр компанийн дүнг нэмж тохируулсан.
3. **Нэмэгдсэн өртгийн албан татвар**
   Анхны тайланд компани, ЗГ аль аль нь тайлагнаж ирүүлсэн ба компани уг татварыг дутуу тусгаснаас анхны зөрүү үүссэн. Нэгтгэл тайлангийн ажлын явцад компани дэлгэрэнгүй мэдээллээр анхны тайлагнасан дүнгээ өсгөж ирүүлснээр компанийн дүнг нэмж тохируулсан.
4. **Ашигт малтмалын нөөц ашигласны төлбөр болон нэмэлт төлбөр**
   Анхны тайланд компани, ЗГ аль аль нь тайлагнаж ирүүлсэн ба компани НӨАТ-ын авлагаас АМНАБХТЗТ-т 8,419,433.4 мянган төгрөгийг суутгаж төлснийг нэмж ирүүлсэн байсан ба тухайн дүн нь ЗГ-т мөнгөөр төлөгдсөн дүн биш тул компанийн дүнгээс хасч тохируулсан.
5. **Ашигт малтмалын ашиглалтын болон хайгуулын тусгай зөвшөөрлийн төлбөр**
   Анхны тайланд компани, ЗГ аль аль нь тайлагнаж ирүүлсэн ба компани уг төлбөрийг дутуу тусгажж ирүүлснээр анхны зөрүү үүссэн. Нэгтгэл тайлангийн ажлын явцад компани дэлгэрэнгүй мэдээллээр анхны тайлагнасан дүнгээ өсгөж ирүүлснээр компанийн дүнг нэмж тохируулсан.
6. **Гадаадын мэргэжилтэн, ажилчны ажлын байрны төлбөр**
   Анхны тайланд компани, ЗГ аль аль нь тайлагнаж ирүүлсэн ба компани дутуу тайлагнаж ирүүлснээр анхны зөрүү үүссэн. Нэгтгэл тайлангийн ажлын явцад компани дэлгэрэнгүй мэдээллээр анхны тайлагнасан дүнгээ өсгөж ирүүлснээр компанийн дүнг нэмж тохируулсан.
7. **Гаалийн үйлчилгээний хураамж**
   Анхны тайланд компани, ЗГ аль аль нь тайлагнаж ирүүлсэн ба компани уг хураамжийг дутуу тусгаж ирүүлснээр анхны зөрүү үүссэн. Нэгтгэл тайлангийн ажлын явцад компани дэлгэрэнгүй мэдээллээр анхны тайлагнасан дүнгээ өсгөж ирүүлснээр компанийн дүнг нэмж тохируулсан.
8. **Яам, төрийн захиргааны байгууллагад төлсөн тэмдэгтийн хураамж**
   Анхны тайланд компани тайлагнасан ч ЗГ тайландаа уг хураамжийг тусгаж ирүүлээгүйгээс анхны зөрүү үүссэн. Нэгтгэл тайлангийн ажлын явцад компани дэлгэрэнгүй мэдээллээр анхны тайлагнасан дүнгээ бууруулж ирүүлснийг компанийн дүнгээс хасч тохируулсан. Компанийн ирүүлсэн мэдээлэлд үндэслэн ЗГ-ын байгууллагуудаас компанийн тайлагнасан дүнг баталгаажуулснаар ЗГ-ын дүнг тохируулсан. Мөн компанийн МҮХАҮТ-д төлсөн хураамж нь ТББ-д төлсөн хураамж тул компанийн дүнгээс хасч тохируулсан.
9. **Яам, төрийн захиргааны байгууллагад төлсөн үйлчилгээний хөлс**
   Анхны тайланд компани, ЗГ аль аль нь дутуу тайлагнасан ба **н**эгтгэл тайлангийн ажлын явцад компани дэлгэрэнгүй мэдээллээр анхны тайлагнасан дүнгээ өсгөж ирүүлснээр компанийн дүнг нэмж тохируулсан ба тухайн мэдээлэлд үндэслэн ЗГ-ын байгууллагуудаас компанийн тайлагнасан дүнг баталгаажуулснаар ЗГ-ын дүнг нэмж тохируулсан. Харин ЦЭГ, СББ-ийн татварын хэлтэс, ГХЯ-наас 703,6 мянган төгрөгийн дүн баталгаажиж ирээгүй тул шийдэгдээгүй зөрүү үүссэн.
10. **Гадаадын ажиллах хүч, мэргэжилтний үйлчилгээний хураамж**
    Анхны тайланд уг хураамжийг ЗГ тусгасан, компани тусгаж ирүүлээгүйгээс анхны зөрүү үүссэн. Нэгтгэл тайлангийн ажлын явцад компани дэлгэрэнгүй мэдээллээр ЗГ-ын дүнгээс зөрүүгүй тайлагнаж ирүүлсэн тул уг мэдээлэлд үндэслэн компанийн дүнг тохируулсан.
11. **Торгууль**
    Анхны тайланд компани тайлагнасан ч ЗГ тайлагнаж ирүүлээгүйгээс анхны зөрүү үүссэн. Нэгтгэл тайлангийн ажлын явцад компани дэлгэрэнгүй мэдээллээр ирүүлсний дагуу ГИХАЭГ, МХЕГ, Өмнөговь аймгийн Төрийн сангаас компанийн тайлагнасан дүнг баталгаажуулснаар ЗГ-ын дүнг тохируулсан.
12. **Бусад**
    Компани энэ ангилалд ХХОАТ-аа тайлагнаж ирүүлсэн ба энэ нь манай нэгтгэл тайланд хамаарах мөнгөн урсгал биш учир компанийн дүнгээс хасч тохируулсан.
13. **Ус, рашаан ашигласны төлбөр**
    Анхны тайланд компани, ЗГ аль аль нь тайлагнаж ирүүлсэн ба ЗГ уг төлбөрийг дутуу тусгаж ирүүлснээр анхны зөрүү үүссэн. Нэгтгэл тайлангийн ажлын явцад компани дэлгэрэнгүй мэдээллээр

иргүүлсний дагуу ТЕГ-аас компанийн тайлагнасан дүнг баталгаажуулж авснаар ЗГ-ын дүнг тохируулсан.

14. **Нутгийн захиргааны байгууллагад төлсөн хураамж, үйлчилгээний хөлс**
Анхны тайланд компани тайлагнасан ч ЗГ тайлагнаж иргүүлээгүйгээс анхны зөрүү үүссэн. Нэгтгэл тайлангийн ажлын явцад компани дэлгэрэнгүй мэдээллээр анхны тайлагнасан дүнгээ бууруулж иргүүлснээр компанийн дүнгээс хасч тохируулсан. Уг мэпээллийн дагуу Өмнөговь аймгийн Гурвантэс, Сэврэй, Ноён сумдаас компанийн тайлагнасан дүнг баталгаажуулж авснаар ЗГ-ын дүнг тохируулсан.

15. **Байгаль хамгаалах зардлын 50 хувийг тусгай дансанд шилжүүлсэн дүн**
Анхны тайланд компани, ЗГ аль аль нь тайлагнаж иргүүлсэн. Уг төлбөрийг ЗГ дутуу тусгаж иргүүлснээр анхны зөрүү үүссэн. Нэгтгэл тайлангийн ажлын явцад компани дэлгэрэнгүй мэдээллээ иргүүлснээр Өмнөговь аймгийн Төрийн сангаас компанийн тайлагнасан дүнг баталгаажуулж авснаар ЗГ-ын дүнг тохируулсан.

16. **Төрийн байгууллагад өгсөн хандив, дэмжлэг**
**Яам, агентлагт өгсөн мөнгөн хандив, дэмжлэг**
Анхны тайланд компани тайлагнасан, ЗГ тайлагнаагүйгээс анхны зөрүү үүссэн. Нэгтгэл тайлангийн ажлын явцад компани дэлгэрэнгүй мэдээллээр анхны тайлагнасан дүнгээ бууруулж иргүүлсний дагуу компанийн дүнгээс хасч тохируулсан бол уг мэдээлэлд үндэслэн СХГ-ҮЭХ, ГИХАЭГ-уудаас компанийн тайлагнасан дүнг баталгаажуулсны дагуу ЗГ-ын дүнг тохируулсан болно.

**Яам, агентлагт өгсөн мөнгөн бус хандив, дэмжлэг**
Анхны тайланд компани тайлагнасан, ЗГ тайлагнаагүйгээс анхны зөрүү үүссэн. Нэгтгэл тайлангийн ажлын явцад компани дэлгэрэнгүй мэдээллээр анхны тайлагнасан дүнгээ бууруулж иргүүлсний дагуу компанийн дүнгээс хасч тохируулсан бол уг мэдээлэлд үндэслэн Өмнөговь аймгийн Овоот толгойн цэргийн ангиас компанийн тайлагнасан дүнг баталгаажуулсны дагуу ЗГ-ын дүнг тохируулсан болно. Шивээ хүрэнгийн гаалийн газраас компанийн тайлагнасан дүнг хүлээн зөвшөөрөөгүй тул шийдэгдээгүй зөрүү үүссэн.

**Аймаг, нийслэлд өгсөн мөнгөн хандив, дэмжлэг**
Анхны тайланд компани тайлагнасан, ЗГ тайлагнаагүйгээс анхны зөрүү үүссэн. Нэгтгэл тайлангийн ажлын явцад компани дэлгэрэнгүй мэдээллээр анхны тайлагнасан дүнгээ бууруулж иргүүлсний дагуу компанийн дүнгээс хасч тохируулсан бол уг мэдээлэлд үндэслэн Өмнөговь аймгийн ЗДТГ-аас компанийн тайлагнасан дүнг баталгаажуулсны дагуу ЗГ-ын дүнг тохируулсан болно. Өмнөговь аймгийн Даланзадгад сумаас компанийн тайлагнасан 100.0 мянган төгрөгийг аваагүй гэж иргүүлснээр шийдэгдээгүй зөрүү үүссэн.

**Сум, дүүрэгт өгсөн мөнгөн хандив, дэмжлэг**
Анхны тайланд ЗГ илүү, компани дутуу тайлагнаж иргүүлсэн ба нэгтгэл тайлангийн ажлын явцад компанийн иргүүлсэн дэлгэрэнгүй мэдээлэлд үндэслэн компанийн дүнг нэмж тохируулсан бол Өмнөговь аймгийн сумдаас баталгаажуулж иргүүлсэн мэдээлэлд үндэслэн ЗГ-ын дүнг тохируулсан.

**Сум, дүүрэгт өгсөн мөнгөн бус хандив, дэмжлэг**

Анхны тайланд компани тайлагнасан, ЗГ тайлагнаагүйгээс анхны зөрүү үүссэн. Нэгтгэл тайлангийн ажлын явцад компани дэлгэрэнгүй мэдээллээр анхны тайлагнасан дүнгээ бууруулж иргүүлсний дагуу компанийн дүнгээс хасч тохируулсан. Мөн иргэдэд өгсөн хандивыг компанийн дүнгээс хасч тохируулсан болно. Компанийн иргүүлсэн мэдээлэлд үндэслэн Өмнөговь аймгийн сумдаас компанийн тайлагнасан дүнг баталгаажуулсны дагуу ЗГ-ын дүнг тохируулсан.

**Òî äðóóëãà:**
Тайлагнасан дүнгийн талаархи дэлгэрэнгүй мэдээлэл хүссэн албан бичгийг компанид 2012 оны 08 дугаар сарын 14-нд илгээж, хариуг 08 дугаар сарын 17-нд авсан. ЗГ-ын дэлгэрэнгүй мэдээллийг холбогдох байгууллагуудаас гаргуулан авсан ба хандив, дэмжлэгийн талаар ЗГ-ын байгууллагуудад албан бичгийг 2012 оны 09 дүгээр сарын 26-нд хүргүүлсэн. ЗГ-ын байгууллагууд болон компани руу утсаар шаардаж холбогдох мэдээллийг авч ажилласан.
**Õóðààí ãóé òàéëáàð:**

Компанийн тайлагнасан яам, төрийн захиргааны байгууллагад төлсөн үйлчилгээний хөлс 703.6 мянган төгрөг, Шивээ хүрэнгийн гаальд агсан хандив дэмжлэгүүд баталгаажаагүй тул шийдэгдээгүй зөрүү үүссэн.

## Б-133. “Сентерра гоулд Монголиа” ХХК

Доорх хүснэгтэд ЗГ болон компаниудаас ОУИТБС-ын ажлын албанд батлагдсан маягтын дагуу анхлан ирүүлсэн тайланг нэгтгэхэд үүссэн анхны зөрүү, нэгтгэлийн ажлын явцад хийгдсэн тохируулгын дэлгэрэнгүй болон шийдэгдээгүй үлдсэн зөрүүнүүдийг татварын төрөл тус бүр дээр харуулав.

| | 2108291 | Анхны нэгтгэл | | Анхны нэгтгэлийн зөрүү, цэвэр | Тохируулга | | Тохируулгын дараа | | Шийдэгдээгүй зөрүү, цэвэр | Тодотгол |
|---|---|---|---|---|---|---|---|---|---|---|
| | Үзүүлэлт | ЗГ | Компани | | ЗГ | Компани | ЗГ | Компани | | |
| **1. Улсын төсөвт төлсөн албан татвар, төлбөр, хураамж, ногдол ашиг** | | **4,457,934.0** | **4,048,387.3** | **409,546.7** | **(263,114.2)** | **146,432.5** | **4,194,819.8** | **4,194,819.8** | **-** | |
| **1.1 Татвар, хураамж** | | **4,452,687.6** | **4,020,321.5** | **432,366.1** | **(285,450.2)** | **146,915.9** | **4,167,237.4** | **4,167,237.4** | **-** | |
| 1.1.1 | Аж ахуй нэгжийн орлогын албан татвар | 3,910,306.4 | 3,624,856.2 | 285,450.2 | (285,450.2) | | 3,624,856.2 | 3,624,856.2 | - | **1** |
| 1.1.2 | Гаалийн албан татвар | 3,496.8 | 2,953.6 | 543.2 | | 543.2 | 3,496.8 | 3,496.8 | - | **2** |
| 1.1.3 | Нэмэгдсэн өртгийн албан татвар | 61,805.1 | 60,855.1 | 950.0 | | 950.0 | 61,805.1 | 61,805.1 | - | **3** |
| 1.1.4 | Автобинзен, дизелийн түлшний онцгой албан татвар | | | - | | | - | - | - | |
| 1.1.5 | Автобинзен, дизелийн түлшний албан татвар | | - | - | | | - | - | - | |
| 1.1.6 | Ашигт малтмалын нөөц ашигласны төлбөр болон нэмэлт төлбөр | | | - | | | - | - | - | |
| 1.1.7 | Ашигт малтмалын ашиглалтын болон хайгуулын тусгай зөвшөөрлийн төлбөр | 225,563.3 | 165,235.0 | 60,328.3 | | 60,328.3 | 225,563.3 | 225,563.3 | - | **4** |
| 1.1.8 | Зарим бүтээгдэхүүний үнийн өсөлтийн албан татвар | | | - | | | - | - | - | |
| 1.1.9 | Цөмийн төхөөрөмж барих, өөрчлөх, шинэчлэх, ашиглалтаас гаргах, ашиглах тусгай зөвшөөрлийн улсын тэмдэгтийн хураамж | | | - | | | - | - | - | |
| 1.1.10 | Цөмийн бодис эзэмших, ашиглах, худалдах, импортлох,экспортлох, тээвэрлэх, хаягдлыг булах тусгай зөвшөөрлийн улсын тэмдэгтийн хураамж | | | - | | | **-** | **-** | - | |
| 1.1.11 | Цацраг идэвхт ашигт малтмал импортлох, экспортлох, тээвэрлэх, хаягдлыг булах, ашиглалтын дараа газар нөхөн сэргээх тусгай зөвшөөрлийн улсын тэмдэгтийн хураамж | | | - | | | **-** | **-** | - | |
| 1.1.12 | Цацрагийн үүсгүүрийг эзэмших, ашиглах, худалдах, угсрах, байрлуулах, түрээслэх, үйлдвэрлэх, ашиглалтаас гаргах, задлах, хадгалах, тээвэрлэх, импортлох, экспортлох, хаягдлыг булах, идэвхийг сулруулах болон түүнтэй холбогдсон бусад үйл ажиллагаа эрхлэх тусгай зөвшөөрлийн улсын тэмдэгтийн хураамж | | | - | | | **-** | **-** | - | |
| 1.1.13 | Аж ахуйн нэгжээс төлсөн ажиллагсдын нийгмийн болон эрүүл мэндийн даатгалын шимтгэл | 251,516.0 | 166,421.6 | 85,094.4 | | 85,094.4 | 251,516.0 | 251,516.0 | - | **5** |
| **1.2 Төлбөр** | | **4,440.0** | **2,592.0** | **1,848.0** | **(2,592.0)** | **(744.0)** | **1,848.0** | **1,848.0** | **-** | |
| 1.2.1 | Улсын төсвийн хөрөнгөөр хайгуул хийсэн ордны нөхөн төбөр | | | - | | | - | - | - | |

## Б-133. “Сентерра гоулд Монголиа” ХХК

Доорх хүснэгтэд ЗГ болон компаниудаас ОУИТБС-ын ажлын албанд батлагдсан маягтын дагуу анхлан ирүүлсэн тайланг нэгтгэхэд үүссэн анхны зөрүү, нэгтгэлийн ажлын явцад хийгдсэн тохируулгын дэлгэрэнгүй болон шийдэгдээгүй үлдсэн зөрүүнүүдийг татварын төрөл тус бүр дээр харуулав.

| | 2108291 | Анхны нэгтгэл | | Анхны нэгтгэлийн зөрүү, цэвэр | Тохируулга | | Тохируулгын дараа | | Шийдэгдээгүй зөрүү, цэвэр | Тодотгол |
|---|---|---|---|---|---|---|---|---|---|---|
| | Үзүүлэлт | ЗГ | Компани | | ЗГ | Компани | ЗГ | Компани | | |
| 1.2.2 | Гадаадын мэргэжилтэн, ажилчны ажлын байрны төлбөр | 4,212.0 | 2,592.0 | 1,620.0 | (2,592.0) | (972.0) | 1,620.0 | 1,620.0 | - | **6** |
| 1.2.3 | Бүтээгдэхүүн хуваах гэрээнд тухайн жилд гарын үсэг зурсаны урамшуулал | | | - | | | - | - | - | |
| 1.2.4 | Бүтээгдэхүүн хуваах гэрээгээр олборлолт эхэлсэний урамшуулал | | | - | | | - | - | - | |
| 1.2.5 | Бүтээгдэхүүн хуваах гэрээгээр тухайн жилд төвлөрүүлсэн сургалтын урамшуулал | | | - | | | - | - | - | |
| 1.2.6 | Бүтээгдэхүүн хуваах гэрээнд заасан нөхцлийн дагуу төвлөрүүлсэн талбайн дэнчин | | | - | | | - | - | - | |
| 1.2.7 | Бүтээгдэхүүн хуваах гэрээнд заасан нөхцлийн дагуу төвлөрүүлсэн захиргааны үйлчилгээний шимтгэл | | | - | | | - | - | - | |
| 1.2.8 | Бүтээгдэхүүн хуваах гэрээнд заасан нөхцлийн дагуу төлөөлөгчийн газрын үйл ажиллагааг дэмжсэн төлбөр | | | - | | | - | - | - | |
| 1.2.9 | Агаарын бохирдлын төлбөр | 228.0 | | 228.0 | | 228.0 | 228.0 | 228.0 | - | **7** |
| **1.3 Яам, төрийн захиргааны байгууллагад төлсөн үйлчилгээний хөлс, хураамж** | | **806.4** | **25,473.8** | **(24,667.4)** | **24,928.0** | **260.6** | **25,734.4** | **25,734.4** | - | |
| 1.3.1 | Гаалийн үйлчилгээний хураамж | 290.2 | 29.6 | 260.6 | | 260.6 | 290.2 | 290.2 | - | **8** |
| 1.3.2 | Яам, төрийн захиргааны байгууллагад төлсөн тэмдэгтийн хураамж | | | - | | | - | - | - | |
| 1.3.3 | Яам, төрийн захиргааны байгууллагад төлсөн үйлчилгээний хөлс | 484.2 | 25,429.2 | (24,945.0) | 24,945.0 | | 25,429.2 | 25,429.2 | - | **9** |
| 1.3.4 | Гадаадын ажиллах хүч, мэргэжилтний үйлчилгээний хураамж | 32.0 | 15.0 | 17.0 | (17.0) | | 15.0 | 15.0 | - | **10** |
| **1.4 Төрийн өмчийн ногдол ашиг** | | - | - | - | - | - | - | - | - | |
| 1.4.1 | Төрийн өмчийн ногдол ашиг | | | - | | | - | - | - | |
| **1.5 Засгийн газрын орлого ба бусад орлого** | | - | - | - | - | - | - | - | - | |
| 1.5.1 | Бүтээгдэхүүн хуваах гэрээний дагуу Засгийн газарт ногдох газрын тосны орлого | | | - | | | - | - | - | |
| 1.5.2 | Үүнээс роялти | | | - | | | - | - | - | |
| **1.6 Бусад** | | - | - | - | - | - | - | - | - | |
| 1.6.1 | Торгууль | | | - | | | - | - | - | |

## Б-133. “Сентерра гоулд Монголиа” ХХК

Доорх хүснэгтэд ЗГ болон компаниудаас ОУИТБС-ын ажлын албанд батлагдсан маягтын дагуу анхлан ирүүлсэн тайланг нэгтгэхэд үүссэн анхны зөрүү, нэгтгэлийн ажлын явцад хийгдсэн тохируулгын дэлгэрэнгүй болон шийдэгдээгүй үлдсэн зөрүүнүүдийг татварын төрөл тус бүр дээр харуулав.

| | 2108291 | Анхны нэгтгэл | | Анхны нэгтгэлийн зөрүү, цэвэр | Тохируулга | | Тохируулгын дараа | | Шийдэгдээгүй зөрүү, цэвэр | Тодотгол |
|---|---|---|---|---|---|---|---|---|---|---|
| | Үзүүлэлт | ЗГ | Компани | | ЗГ | Компани | ЗГ | Компани | | |
| **2. Орон нутгийн төсөвт төлсөн албан татвар, төлбөр, хураамж, ногдол ашиг** | | **83,053.3** | **184,752.0** | **(101,698.7)** | **9,556.4** | **(92,142.3)** | **92,609.7** | **92,609.7** | **0.0** | |
| **2.1 Орон нутгийн төсөвт төлсөн татвар** | | **1,011.1** | **97,353.4** | **(96,342.3)** | **4,200.0** | **(92,142.3)** | **5,211.1** | **5,211.1** | **-** | |
| 2.1.1 | Үл хөдлөх эд хөрөнгийн албан татвар | | | - | | | - | - | - | |
| 2.1.2 | Автотээврийн болон өөрөө явагч хэрэгслийн албан татвар | 1,011.1 | 5,211.0 | (4,199.9) | 4,200.0 | 0.1 | 5,211.1 | 5,211.1 | - | **11** |
| 2.1.3 | Бусад | | 92,142.4 | (92,142.4) | | (92,142.4) | - | - | - | **12** |
| **2.2 Төлбөр** | | **23,714.9** | **27,142.9** | **(3,428.0)** | **3,428.0** | **-** | **27,142.9** | **27,142.9** | **0.0** | |
| 2.2.1 | Газрын төлбөр | 23,714.9 | 23,714.9 | **0.0** | 16.0 | 16.0 | 23,730.9 | 23,730.9 | 0.0 | **13** |
| 2.2.2 | Ус, рашаан ашигласны төлбөр | | 16.0 | (16.0) | 3,412.0 | 3,396.0 | 3,412.0 | 3,412.0 | - | |
| 2.2.3 | Ойгоос хэрэглээний мод, түлээ бэлтгэж, ашигласны төлбөр | | 1,762.0 | (1,762.0) | | (1,762.0) | - | - | - | **14** |
| 2.2.4 | Түгээмэл тархацтай ашигт малтмалын нөөц ашигласны төлбөр | | 1,650.0 | (1,650.0) | | (1,650.0) | - | - | - | **15** |
| 2.2.5 | Гадаадын мэргэжилтэн, ажилчны ажлын байрны төлбөр | | | - | | | - | - | - | |
| 2.2.6 | Бүтээгдэхүүн хуваах гэрээний дагуу хүлээн авсан дэмжлэг | | | - | | | - | - | - | |
| 2.2.7 | Ашигт малтмалаас бусад байгалийн баялаг ашиглах зөвшөөрлийн хураамж | | | - | | | - | - | - | |
| **2.3 Нутгийн захиргааны байгууллагад төлсөн хураамж, үйлчилгээний хөлс** | | **-** | **-** | **-** | **-** | **-** | **-** | **-** | **-** | |
| 2.3.1 | Орон нутгийн төсөвт төлсөн тэмдэгтийн хураамж | | | **-** | | | **-** | **-** | **-** | |
| 2.3.2 | Нутгийн захиргааны байгууллагад төлсөн үйлчилгээний хөлс | | | **-** | | | **-** | **-** | **-** | |
| **2.4 Орон нутгийн төрийн өмчийн ногдол ашиг** | | **-** | **-** | **-** | **-** | **-** | **-** | **-** | **-** | |
| 2.4.1 | Орон нутгийн төрийн өмчийн ногдол ашиг | | | **-** | | | **-** | **-** | **-** | |
| **2.5 Бусад** | | **58,327.3** | **60,255.7** | **(1,928.4)** | **1,928.4** | **-** | **60,255.7** | **60,255.7** | **-** | |
| 2.5.1 | Торгууль | 58,327.3 | 60,255.7 | (1,928.4) | 1,928.4 | | 60,255.7 | 60,255.7 | - | **16** |
| **3. Бусад төлбөр ба зардал** | | **15,000.0** | **59,035.5** | **(44,035.5)** | **31,395.5** | **(12,640.0)** | **46,395.5** | **46,395.5** | **-** | |
| **3.1 Байгаль хамгаалах зардлын урьдчилгаа** | | **-** | **1,625.0** | **(1,625.0)** | **1,625.0** | **-** | **1,625.0** | **1,625.0** | **-** | |
| 3.1.1 | Байгаль хамгаалах зардлын 50 хувийг тусгай дансанд шилжүүлсэн дүн | | 1,625.0 | (1,625.0) | 1,625.0 | | 1,625.0 | 1,625.0 | - | **17** |
| **3.2 Төрийн байгууллагад өгсөн хандив, дэмжлэг** | | **15,000.0** | **57,410.5** | **(42,410.5)** | **29,770.5** | **(12,640.0)** | **44,770.5** | **44,770.5** | **-** | |

## Б-133. “Сентерра гоулд Монголиа” ХХК

Доорх хүснэгтэд ЗГ болон компаниудаас ОҮИТБС-ын ажлын албанд батлагдсан маягтын дагуу анхлан ирүүлсэн тайланг нэгтгэхэд үүссэн анхны зөрүү, нэгтгэлийн ажлын явцад хийгдсэн тохируулгын дэлгэрэнгүй болон шийдэгдээгүй үлдсэн зөрүүнүүдийг татварын төрөл тус бүр дээр харуулав.

| | 2108291 | | Анхны нэгтгэл | | Анхны нэгтгэлийн зөрүү, цэвэр | Тохируулга | | Тохируулгын дараа | | Шийдэгдээгүй зөрүү, цэвэр | Тодотгол |
|---|---|---|---|---|---|---|---|---|---|---|---|
| | Үзүүлэлт | | ЗГ | Компани | | ЗГ | Компани | ЗГ | Компани | | |
| 3.2.1 | Яам, агентлагт өгсөн | Мөнгөн хандив, дэмжлэг | | | - | | | - | - | - | |
| 3.2.2 | | Мөнгөн бус хандив, дэмжлэг | | | - | | | - | - | - | |
| 3.2.3 | Аймаг, нийслэлд өгсөн | Мөнгөн хандив, дэмжлэг | 15,000.0 | | 15,000.0 | (15,000.0) | | - | - | - | **18** |
| 3.2.4 | | Мөнгөн бус хандив, дэмжлэг | | 37,920.0 | (37,920.0) | 25,280.0 | (12,640.0) | 25,280.0 | 25,280.0 | - | **18** |
| 3.2.5 | Сум, дүүрэгт өгсөн | Мөнгөн хандив, дэмжлэг | | 4,000.0 | (4,000.0) | 4,000.0 | | 4,000.0 | 4,000.0 | - | **18** |
| 3.2.6 | | Мөнгөн бус хандив, дэмжлэг | | 15,490.5 | (15,490.5) | 15,490.5 | | 15,490.5 | 15,490.5 | - | **18** |
| 3.2.7 | Бусад байгууллагад өгсөн | Мөнгөн хандив, дэмжлэг | | | - | | | - | - | - | |
| 3.2.8 | | Мөнгөн бус хандив, дэмжлэг | | | - | | | - | - | - | |
| | **Нийт дүн** | | **4,555,987.3** | **4,292,174.8** | **263,812.5** | **(222,162.3)** | **41,650.2** | **4,333,825.0** | **4,333,825.0** | **0.0** | |

ЗГ-ын байгууллагын тайлагнасан дүн компанийн дүнгээс (+) их, (-) бага -

ЗГ-ын байгууллагын тайлагнасан дүн компанийн дүнгээс их -

Компанийн тайлагнасан дүн ЗГ-ын байгууллагын тайлагнасан дүнгээс их -

**Цэвэр зөрүү** **-**

**Б-133. “Сентерра гоулд Монголиа” ХХК**
**Товч танилцуулга**

“Сентерра гоулд Монголиа” ХХК нь Сэлэнгэ аймгийн Мандал, Ерөө, Хонгор сумдад алт, барилыгн материал олборлох ашиглалтын 7, Сэлэнгэ, Дорнод, Сүхбаатар аймгуудын сумдад хайгуулын 20-н лицензтэй үйл ажиллагаа явуулж байгаа, хувийн өмчит аж ахуй нэгж байгууллага юм.

Тус компанийн оффис ЧД, 1-р хороо, Бодьцамхагийн 12-р давхарт байрлаж байна.
Компани ҮТЕГ-т бүртгэлтэй.

**Засгийн газрын хүлээн авсан орлого болон Компанийн төлсөн төлбөрүүд хоорондын зөрүү**

Хийгдсэн тохируулгууд болон шийдэгдээгүй үлдсэн зөрүүнүүдийн талаарх тайлбарыг дор харуулав.

1. **Аж ахуйн нэгжийн орлогын албан татвар**
   Анхны тайланд компани, ЗГ аль аль нь тайлагнаж ирүүлсэн ба ЗГ дутуу тайлагнаж ирүүлснээр анхны зөрүү үүссэн. Нэгтгэл тайлангийн ажлын явцад ТЕГ-аас ирүүлсэн дэлгэрэнгүй мэдээлэлд үндэслэн ЗГ-ын дүнг хасч тохируулсан.

2. **Гаалийн албан татвар**
   Анхны тайланд компани, ЗГ аль аль нь тайлагнаж ирүүлсэн ба компани дутуу тайлагнаж ирүүлснээр анхны зөрүү үүссэн. Нэгтгэл тайлангийн ажлын явцад компани дэлгэрэнгүй мэдээллээр анхны тайлагнасан дүнгээ өсгөж ирүүлснээр компанийн дүнг нэмж тохируулсан.

3. **Нэмэгдсэн өртгийн албан татвар**
   Анхны тайланд компани, ЗГ аль аль нь тайлагнаж ирүүлсэн ба компани дутуу тайлагнаж ирүүлснээр анхны зөрүү үүссэн. Нэгтгэл тайлангийн ажлын явцад компани дэлгэрэнгүй мэдээллээр анхны тайлагнасан дүнгээ өсгөж ирүүлснээр компанийн дүнг нэмж тохируулсан.

4. **Ашигт малтмалын ашиглалтын болон хайгуулын тусгай зөвшөөрлийн төлбөр**
   Анхны тайланд компани, ЗГ аль аль нь тайлагнаж ирүүлсэн ба компани дутуу тайлагнаж ирүүлснээр анхны зөрүү үүссэн. Нэгтгэл тайлангийн ажлын явцад компани дэлгэрэнгүй мэдээллээр анхны тайлагнасан дүнгээ өсгөж ирүүлснээр компанийн дүнг нэмж тохируулсан.

5. **Аж ахуйн нэгжээс төлсөн ажиллагсдын нийгмийн болон эрүүл мэндийн даатгалын шимтгэл**
   Анхны тайланд компани, ЗГ аль аль нь тайлагнаж ирүүлсэн ба компани дутуу тайлагнаж ирүүлснээр анхны зөрүү үүссэн. Нэгтгэл тайлангийн ажлын явцад компани дэлгэрэнгүй мэдээллээр анхны тайлагнасан дүнгээ өсгөж ирүүлснээр компанийн дүнг нэмж тохируулсан.

6. **Гадаадын мэргэжилтэн, ажилчны ажлын байрны төлбөр**
   Анхны тайланд компани, ЗГ аль аль нь илүү тайлагнаж ирүүлсэн. Нэгтгэл тайлангийн ажлын явцад компани дэлгэрэнгүй мэдээллээр анхны тайлагнасан дүнгээ бууруулж ирүүлснээр компанийн дүнгээс хасч тохируулсан. ХХҮГ-аас ирүүлсэн дэлгэрэнгүй мэдээлэлд үндэслэн ЗГ-ын дүнг хасч тохируулсан.

7. **Агаарын бохирдлын төлбөр**
   Анхны тайланд ЗГ тусгасан, компани тусгаж ирүүлээгүйгээс анхны зөрүү үүссэн. Нэгтгэл тайлангийн ажлын явцад компани дэлгэрэнгүй мэдээллээр ЗГ-ын дүнгээс зөрүүгүй тайлагнаж ирүүлсэн тул уг мэдээлэлд үндэслэн компанийн дүнг тохируулсан.

8. **Гаалийн үйлчилгээний хураамж**
   Анхны тайланд компани, ЗГ аль аль нь тайлагнаж ирүүлсэн ба компани дутуу тайлагнаж ирүүлснээр анхны зөрүү үүссэн. Нэгтгэл тайлангийн ажлын явцад компани дэлгэрэнгүй мэдээллээр анхны тайлагнасан дүнгээ өсгөж ирүүлснээр компанийн дүнг нэмж тохируулсан.

9. **Яам, төрийн захиргааны байгууллагад төлсөн үйлчилгээний хөлс**
   Анхны тайланд компани, ЗГ аль аль нь тайлагнаж ирүүлсэн ба ЗГ дутуу тайлагнаж ирүүлснээс анхны зөрүү үүссэн. Нэгтгэл тайлангийн ажлын явцад компани дэлгэрэнгүй мэдээллээр ирүүлсний дагуу АМГ-аас компанийн тайлагнасан дүнг баталгаажуулж авснаар ЗГ-ын дүнг тохируулсан.

10. **Гадаадын ажиллах хүч, мэргэжилтний үйлчилгээний хураамж**
    Анхны тайланд компани, ЗГ аль аль нь тайлагнаж ирүүлсэн ба ЗГ илүү тайлагнаж ирүүлснээр анхны зөрүү үүссэн. Нэгтгэл тайлангийн ажлын явцад АМГ-аас ирүүлсэн дэлгэрэнгүй мэдээлэлд үндэслэн ЗГ-ын дүнг хасч тохируулсан.

11. **Автотээврийн болон өөрөө явагч хэрэгслийн албан татвар**
    Анхны тайланд компани, ЗГ аль аль нь тайлагнаж ирүүлсэн ба ЗГ дутуу тайлагнаж ирүүлснээр анхны зөрүү үүссэн. Нэгтгэл тайлангийн ажлын явцад ТЕГ-аас ирүүлсэн дэлгэрэнгүй мэдээлэлд үндэслэн ЗГ-ын дүнг нэмж тохируулсан.

12. **Бусад**
Компани энэ ангилалд ХХОАТ-аа тайлагнаж ирүүлсэн ба энэ нь манай нэгтгэл тайланд хамаарах дүн биш тул компанийн дүнгээс хасч тохируулсан.

13. **Ус, рашаан ашигласны төлбөр**
Анхны тайланд ЗГ тайлагнаагүй, компани дутуу тайлагнаж ирүүлсэн. Нэгтгэл тайлангийн ажлын явцад компани дэлгэрэнгүй мэдээллээр анхны тайлагнасан дүнгээ өсгөж ирүүлснээр компанийн дүнг нэмж тохируулсан. Уг мэдээлэд үндэслэн Дорнод, Сүхбаатар аймгуудаас компанийн тайлагнасан дүнг баталгаажуулснаар ЗГ-ын дүнг тохируулсан.

14. **Ойгоос хэрэглээний мод, түлээ бэлтгэж, ашигласны төлбөр**
Анхны тайланд ЗГ тайлагнаагүй, компани тайлагнасан ба нэгтгэл тайлангийн явцад өмнө тайлагнасан дүнгээ хасч ирүүлснээр компанийн дүнг хасч тохируулав.

15. **Түгээмэл тархацтай ашигт малтмалын нөөц ашигласны төлбөр**
Анхны тайланд ЗГ тайлагнаагүй, компани тайлагнасан ба нэгтгэл тайлангийн явцад өмнө тайлагнасан дүнгээ хасч ирүүлснээр компанийн дүнг хасч тохируулав.

16. **Торгууль**
Анхны тайланд компани, ЗГ аль аль нь тайлагнаж ирүүлсэн ба ЗГ дутуу тайлагнаж ирүүлснээр анхны зөрүү үүссэн. Нэгтгэл тайлангийн ажлын явцад компани дэлгэрэнгүй мэдээллээ ирүүлсэн ба уг мэдээлэлд үндэслэн ТЕГ-аас компанийн тайлагнасан дүнг баталгаажуулсны дагуу ЗГ-йн дүнг нэмж тохируулсан.

17. **Байгаль хамгаалах зардлын 50 хувийг тусгай дансанд шилжүүлсэн дүн**
Анхны тайланд компани тайлагнасан ч ЗГ тайлагнаж ирүүлээгүйгээс анхны зөрүү үүссэн. Нэгтгэл тайлангийн ажлын явцад компани дэлгэрэнгүй мэдээллээ ирүүлсний дагуу, компанийн тайлагнасан дүнг баталгаажуулж авснаар ЗГ-ын дүнг тохируулсан.

18. **Төрийн байгууллагад өгсөн хандив, дэмжлэг**
**Сум, дүүрэгт өгсөн мөнгөн хандив, дэмжлэг**
Анхны тайланд ЗГ тайлагнаагүй, компани тайлагнаж ирүүлсэн. Нэгтгэл тайлангийн ажлын явцад компани дэлгэрэнгүй мэдээллээ ирүүлснээр ба уг мэдээлэд үндэслэн Сэлэнгэ аймгийн Хүдэр, Сүхбаатар аймгийн Цагаан-Овоо сумдын ЗДТГ-аас компанийн тайлагнасан дүнг баталгаажуулснаар ЗГ-ын дүнг тохируулсан.

**Сум, дүүрэгт өгсөн мөнгөн бус хандив, дэмжлэг**
Анхны тайланд ЗГ тайлагнаагүй, компани тайлагнаж ирүүлсэн. Нэгтгэл тайлангийн ажлын явцад компани дэлгэрэнгүй мэдээллээ ирүүлснээр ба уг мэдээлэд үндэслэн Сүхбаатар аймгийн Түвшинширээ сумын ЗДТГ-аас компанийн тайлагнасан дүнг баталгаажуулснаар ЗГ-ын дүнг тохируулсан.

**Òî äðóóëãà:**
Тайлагнасан дүнгийн талаархи дэлгэрэнгүй мэдээлэл хүссэн албан бичгийг 2012 оны 08 дугаар сарын 13-нд илгээж, хариуг 08 дугаар сарын 15-нд авсан. ЗГ-ын дэлгэрэнгүй мэдээллийг холбогдох байгууллагуудаас гаргуулан авсан ба хандив, дэмжлэгийн талаар ЗГ-ын байгууллагуудад албан бичгийг 2012 оны 09 дүгээр сарын 26-нд хүргүүлсэн. ЗГ-ын байгууллагууд болон компани руу утсаар шаардаж холбогдох мэдээллийг авч ажилласан.

**Õóðààí ãóé òàéëáàð:**

Хоёр талаас шаардлагатай мэдээллүүдийг бүрэн хэмжээнд авч ажилласны үр дүнд энэ компанийн хувьд шийдвэрлэгдээгүй зөрүү үүсээгүй байна.

## Б-134. “Си Өү Эй Эл” ХХК

Доорх хүснэгтэд ЗГ болон компаниудаас ОУИТБС-ын ажлын албанд батлагдсан маягтын дагуу анхлан ирүүлсэн тайланг нэгтгэхэд үүссэн анхны зөрүү, нэгтгэлийн ажлын явцад хийгдсэн тохируулгын дэлгэрэнгүй болон шийдэгдээгүй үлдсэн зөрүүнүүдийг татварын төрөл тус бүр дээр харуулав.

| № | 5261198 | Анхны нэгтгэл | | Анхны нэгтгэлийн зөрүү, цэвэр | Тохируулга | | Тохируулгын дараа | | Шийдэгдээгүй зөрүү, цэвэр | Тодотгол |
|---|---|---|---|---|---|---|---|---|---|---|
| | Үзүүлэлт | ЗГ | Компани | | ЗГ | Компани | ЗГ | Компани | | |
| **1. Улсын төсөвт төлсөн албан татвар, төлбөр, хураамж, ногдол ашиг** | | **66,234.9** | **424,519.5** | **(358,284.6)** | **-** | **(358,284.6)** | **66,234.9** | **66,234.9** | **-** | |
| **1.1 Татвар, хураамж** | | **33,375.4** | **391,659.7** | **(358,284.3)** | **-** | **(358,284.3)** | **33,375.4** | **33,375.4** | **-** | |
| 1.1.1 | Аж нэгжийн орлогын албан татвар | 3,314.4 | 83,086.4 | (79,772.0) | | (79,772.0) | 3,314.4 | 3,314.4 | 0.0 | |
| 1.1.2 | Гаалийн албан татвар | | | - | | | - | - | - | |
| 1.1.3 | Нэмэгдсэн өртгийн албан татвар | | | - | | | - | - | - | |
| 1.1.4 | Автобинзен, дизелийн түлшний онцгой албан татвар | | | - | | | - | - | - | |
| 1.1.5 | Автобинзен, дизелийн түлшний албан татвар | | | - | | | - | - | - | |
| 1.1.6 | Ашигт малтмалын нөөц ашигласны төлбөр болон нэмэлт төлбөр | | 291,264.5 | (291,264.5) | | (291,264.5) | - | - | - | |
| 1.1.7 | Ашигт малтмалын ашиглалтын болон хайгуулын тусгай зөвшөөрлийн төлбөр | 30,061.0 | 17,308.8 | 12,752.2 | | 12,752.2 | 30,061.0 | 30,061.0 | - | |
| 1.1.8 | Зарим бүтээгдэхүүний үнийн өсөлтийн албан татвар | | | - | | | - | - | - | |
| 1.1.9 | Цөмийн төхөөрөмж барих, өөрчлөх, шинэчлэх, ашиглалтаас гаргах, ашиглах тусгай зөвшөөрлийн улсын тэмдэгтийн хураамж | | | - | | | - | - | - | |
| 1.1.10 | Цөмийн бодис эзэмших, ашиглах, худалдах, импортлох,экспортлох, тээвэрлэх, хаягдлыг булах тусгай зөвшөөрлийн улсын тэмдэгтийн хураамж | | | - | | | - | - | - | |
| 1.1.11 | Цацраг идэвхт ашигт малтмал импортлох, экспортлох, тээвэрлэх, хаягдлыг булах, ашиглалтын дараа газар нөхөн сэргээх тусгай зөвшөөрлийн улсын тэмдэгтийн хураамж | | | - | | | - | - | - | |
| 1.1.12 | Цацрагийн үүсгүүрийг эзэмших, ашиглах, худалдах, угсрах, байрлуулах, түрээслэх, үйлдвэрлэх, ашиглалтаас гаргах, задлах, хадгалах, тээвэрлэх, импортлох, экспортлох, хаягдлыг булах, идэвхийг сулруулах болон түүнтэй холбогдсон бусад үйл ажиллагаа эрхлэх тусгай зөвшөөрлийн улсын тэмдэгтийн хураамж | | | - | | | - | - | - | |
| 1.1.13 | Аж ахуйн нэгжээс төлсөн ажиллагсдын нийгмийн болон эрүүл мэндийн даатгалын шимтгэл | | | - | | | - | - | - | |
| **1.2 Төлбөр** | | **-** | **20,504.3** | **(20,504.3)** | **-** | **(20,504.3)** | **-** | **-** | **-** | |
| 1.2.1 | Улсын төсвийн хөрөнгөөр хайгуул хийсэн ордны нөхөн төбөр | | | **-** | | | **-** | **-** | **-** | |

## Б-134. “Си Өү Эй Эл” ХХК

Доорх хүснэгтэд ЗГ болон компаниудаас ОУИТБС-ын ажлын албанд батлагдсан маягтын дагуу анхлан ирүүлсэн тайланг нэгтгэхэд үүссэн анхны зөрүү, нэгтгэлийн ажлын явцад хийгдсэн тохируулгын дэлгэрэнгүй болон шийдэгдээгүй үлдсэн зөрүүнүүдийг татварын төрөл тус бүр дээр харуулав.

| № | 5261198 | Анхны нэгтгэл | | Анхны нэгтгэлийн зөрүү, цэвэр | Тохируулга | | Тохируулгын дараа | | Шийдэгдээгүй зөрүү, цэвэр | Тодотгол |
|---|---|---|---|---|---|---|---|---|---|---|
| | Үзүүлэлт | ЗГ | Компани | | ЗГ | Компани | ЗГ | Компани | | |
| 1.2.2 | Гадаадын мэргэжилтэн, ажилчны ажлын байрны төлбөр | | | - | | | - | - | - | |
| 1.2.3 | Бүтээгдэхүүн хуваах гэрээнд тухайн жилд гарын үсэг зурсаны урамшуулал | | | - | | | - | - | - | |
| 1.2.4 | Бүтээгдэхүүн хуваах гэрээгээр олборлолт эхэлсэний урамшуулал | | | - | | | - | - | - | |
| 1.2.5 | Бүтээгдэхүүн хуваах гэрээгээр тухайн жилд төвлөрүүлсэн сургалтын урамшуулал | | | - | | | - | - | - | |
| 1.2.6 | Бүтээгдэхүүн хуваах гэрээнд заасан нөхцлийн дагуу төвлөрүүлсэн талбайн дэнчин | | | - | | | - | - | - | |
| 1.2.7 | Бүтээгдэхүүн хуваах гэрээнд заасан нөхцлийн дагуу төвлөрүүлсэн захиргааны үйлчилгээний шимтгэл | | | - | | | - | - | - | |
| 1.2.8 | Бүтээгдэхүүн хуваах гэрээнд заасан нөхцлийн дагуу төлөөлөгчийн газрын үйл ажиллагааг дэмжсэн төлбөр | | | - | | | - | - | - | |
| 1.2.9 | Агаарын бохирдлын төлбөр | | 20,504.3 | (20,504.3) | | (20,504.3) | - | - | - | |
| **1.3 Яам, төрийн захиргааны байгууллагад төлсөн үйлчилгээний хөлс, хураамж** | | **32,859.5** | **12,355.5** | **20,504.0** | **-** | **20,504.0** | **32,859.5** | **32,859.5** | **-** | |
| 1.3.1 | Гаалийн үйлчилгээний хураамж | 31,009.5 | 12,000.0 | 19,009.5 | | 19,009.5 | 31,009.5 | 31,009.5 | - | |
| 1.3.2 | Яам, төрийн захиргааны байгууллагад төлсөн тэмдэгтийн хураамж | | | - | | | - | - | - | |
| 1.3.3 | Яам, төрийн захиргааны байгууллагад төлсөн үйлчилгээний хөлс | 1,850.0 | | 1,850.0 | | 1,850.0 | 1,850.0 | 1,850.0 | - | |
| 1.3.4 | Гадаадын ажиллах хүч, мэргэжилтний үйлчилгээний хураамж | | 355.5 | (355.5) | | (355.5) | - | - | - | |
| **1.4 Төрийн өмчийн ногдол ашиг** | | - | - | - | - | - | - | - | - | |
| 1.4.1 | Төрийн өмчийн ногдол ашиг | | | - | | | - | - | - | |
| **1.5 Засгийн газрын орлого ба бусад орлого** | | - | - | - | - | - | - | - | - | |
| 1.5.1 | Бүтээгдэхүүн хуваах гэрээний дагуу Засгийн газарт ногдох газрын тосны орлого | | | - | | | - | - | - | |
| 1.5.2 | Үүнээс роялти | | | - | | | - | - | - | |
| **1.6 Бусад** | | - | - | - | - | - | - | - | - | |
| 1.6.1 | Торгууль | | | - | | | - | - | - | |
| **2. Орон нутгийн төсөвт төлсөн албан татвар, төлбөр, хураамж, ногдол ашиг** | | **10,000.0** | **97,854.3** | **(87,854.3)** | **-** | **(87,854.3)** | **10,000.0** | **10,000.0** | **-** | |
| **2.1 Орон нутгийн төсөвт төлсөн татвар** | | **-** | **2,054.7** | **(2,054.7)** | **-** | **(2,054.7)** | **-** | **-** | **-** | |

## Б-134. “Си Өү Эй Эл” ХХК

Доорх хүснэгтэд ЗГ болон компаниудаас ОУИТБС-ын ажлын албанд батлагдсан маягтын дагуу анхлан ирүүлсэн тайланг нэгтгэхэд үүссэн анхны зөрүү, нэгтгэлийн ажлын явцад хийгдсэн тохируулгын дэлгэрэнгүй болон шийдэгдээгүй үлдсэн зөрүүнүүдийг татварын төрөл тус бүр дээр харуулав.

| № | 5261198 | | Анхны нэгтгэл | | Анхны нэгтгэлийн зөрүү, цэвэр | Тохируулга | | Тохируулгын дараа | | Шийдэгдээгүй зөрүү, цэвэр | Тодотгол |
|---|---|---|---|---|---|---|---|---|---|---|---|
| | Үзүүлэлт | | ЗГ | Компани | | ЗГ | Компани | ЗГ | Компани | | |
| 2.1.1 | Үл хөдлөх эд хөрөнгийн албан татвар | | | | - | | | - | - | - | |
| 2.1.2 | Автотээврийн болон өөрөө явагч хэрэгслийн албан татвар | | | 2,054.7 | (2,054.7) | | (2,054.7) | - | - | - | |
| 2.1.3 | Бусад | | | | - | | | - | - | - | |
| **2.2 Төлбөр** | | | **10,000.0** | **94,549.6** | **(84,549.6)** | **-** | **(84,549.6)** | **10,000.0** | **10,000.0** | **-** | |
| 2.2.1 | Газрын төлбөр | | 10,000.0 | 10,000.0 | - | | | 10,000.0 | 10,000.0 | - | |
| 2.2.2 | Ус, рашаан ашигласны төлбөр | | | 8,000.0 | (8,000.0) | | (8,000.0) | - | - | - | |
| 2.2.3 | Ойгоос хэрэглээний мод, түлээ бэлтгэж, ашигласны төлбөр | | | | - | | | - | - | - | |
| 2.2.4 | Түгээмэл тархацтай ашигт малтмалын нөөц ашигласны төлбөр | | | 10,000.0 | (10,000.0) | | (10,000.0) | - | - | - | |
| 2.2.5 | Гадаадын мэргэжилтэн, ажилчны ажлын байрны төлбөр | | | 66,549.6 | (66,549.6) | | (66,549.6) | - | - | - | |
| 2.2.6 | Бүтээгдэхүүн хуваах гэрээний дагуу хүлээн авсан дэмжлэг | | | | - | | | - | - | - | |
| 2.2.7 | Ашигт малтмалаас бусад байгалийн баялаг ашиглах зөвшөөрлийн хураамж | | | | - | | | - | - | - | |
| **2.3 Нутгийн захиргааны байгууллагад төлсөн хураамж, үйлчилгээний хөлс** | | | **-** | **1,250.0** | **(1,250.0)** | **-** | **(1,250.0)** | **-** | **-** | **-** | |
| 2.3.1 | Орон нутгийн төсөвт төлсөн тэмдэгтийн хураамж | | | 1,250.0 | (1,250.0) | | (1,250.0) | - | - | - | |
| 2.3.2 | Нутгийн захиргааны байгууллагад төлсөн үйлчилгээний хөлс | | | | - | | | - | - | - | |
| **2.4 Орон нутгийн төрийн өмчийн ногдол ашиг** | | | **-** | **-** | **-** | **-** | **-** | **-** | **-** | **-** | |
| 2.4.1 | Орон нутгийн төрийн өмчийн ногдол ашиг | | | | - | | | - | - | - | |
| **2.5 Бусад** | | | **-** | **-** | **-** | **-** | **-** | **-** | **-** | **-** | |
| 2.5.1 | Торгууль | | | | - | | | - | - | - | |
| **3. Бусад төлбөр ба зардал** | | | **44,750.0** | **294,772.0** | **(250,022.0)** | **-** | **(250,022.0)** | **44,750.0** | **44,750.0** | **-** | |
| **3.1 Байгаль хамгаалах зардлын урьдчилгаа** | | | **44,750.0** | **180,520.0** | **(135,770.0)** | **-** | **(135,770.0)** | **44,750.0** | **44,750.0** | **-** | |
| 3.1.1 | Байгаль хамгаалах зардлын 50 хувийг тусгай дансанд шилжүүлсэн дүн | | 44,750.0 | 180,520.0 | (135,770.0) | | (135,770.0) | 44,750.0 | 44,750.0 | - | |
| **3.2 Төрийн байгууллагад өгсөн хандив, дэмжлэг** | | | **-** | **114,252.0** | **(114,252.0)** | **-** | **(114,252.0)** | **-** | **-** | **-** | |
| 3.2.1 | Яам, агентлагт өгсөн | Мөнгөн хандив, дэмжлэг | | | - | | | - | - | - | |
| 3.2.2 | | Мөнгөн бус хандив, дэмжлэг | | | - | | | - | - | - | |

## Б-134. “Си Өү Эй Эл” ХХК

Доорх хүснэгтэд ЗГ болон компаниудаас ОҮИТБС-ын ажлын албанд батлагдсан маягтын дагуу анхлан ирүүлсэн тайланг нэгтгэхэд үүссэн анхны зөрүү, нэгтгэлийн ажлын явцад хийгдсэн тохируулгын дэлгэрэнгүй болон шийдэгдээгүй үлдсэн зөрүүнүүдийг татварын төрөл тус бүр дээр харуулав.

| № | 5261198 | | Анхны нэгтгэл | | Анхны нэгтгэлийн зөрүү, цэвэр | Тохируулга | | Тохируулгын дараа | | Шийдэгдээгүй зөрүү, цэвэр | Тодотгол |
|---|---|---|---|---|---|---|---|---|---|---|---|
| | Үзүүлэлт | | ЗГ | Компани | | ЗГ | Компани | ЗГ | Компани | | |
| 3.2.3 | Аймаг, нийслэлд өгсөн | Мөнгөн хандив, дэмжлэг | | 100,000.0 | (100,000.0) | | (100,000.0) | - | - | - | |
| 3.2.4 | | Мөнгөн бус хандив, дэмжлэг | | | - | | | - | - | - | |
| 3.2.5 | Сум, дүүрэгт өгсөн | Мөнгөн хандив, дэмжлэг | | 6,252.0 | (6,252.0) | | (6,252.0) | - | - | - | |
| 3.2.6 | | Мөнгөн бус хандив, дэмжлэг | | | - | | | - | - | - | |
| 3.2.7 | Бусад байгууллагад өгсөн | Мөнгөн хандив, дэмжлэг | | 8,000.0 | (8,000.0) | | (8,000.0) | - | - | - | |
| 3.2.8 | | Мөнгөн бус хандив, дэмжлэг | | | - | | | - | - | - | |
| | **Нийт дүн** | | **120,984.9** | **817,145.8** | **(696,160.9)** | **-** | **(696,160.9)** | **120,984.9** | **120,984.9** | **(0.0)** | |

ЗГ-ын байгууллагын тайлагнасан дүн компанийн дүнгээс (+) их, (-) бага -

ЗГ-ын байгууллагын тайлагнасан дүн компанийн дүнгээс их -

Компанийн тайлагнасан дүн ЗГ-ын байгууллагын тайлагнасан дүнгээс их -

**Цэвэр зөрүү** **-**

**Б-134. “Си Өү Эй Эл” ХХК**

**Товч танилцуулга**

“Си Өү Эй Эл” ХХК нь Дорноговь аймгийн Мандах, Хөвсгөл сумдын нутагт нүүрс олборлох ашиглалтын нэг, хайгуулын хоёр лицензтэй үйл ажиллагаа явуулж байгаа, хувийн өмчит аж ахуй нэгж байгууллага юм.

Тус компанийн оффис БЗД, Хурд интернэшнлийн байранд байрлаж байна.
Компани Баянгол дүүргийн татварын хэлтэст бүртгэлтэй.

**Засгийн газрын хүлээн авсан орлого болон Компанийн төлсөн төлбөрүүд хоорондын зөрүү**

Компани санаачлагын ажлын албанд анхны тайлангаа ирүүлсэн ч ЗГ-ын дүнгээс зөрүүтэй байсан ба нэгтгэл тайлангийн ажлын явцад бүх мөнгөн урсгалаа ЗГ-ын дүнгээс зөрүүгүй илэрхийлж тайлагнаж ирүүлсэн тул компанийн дүнг тохируулсан болно.
**Òî äðóóëãà:**
Тайлангаа ирүүлэхийг хүссэн албан бичгийг 2012 оны 08 дугаар сарын 16-нд илгээж, хариуг 10 дугаар сарын 09-нд авсан болно.

**Õóðààí ãóé òàéëáàð:**

Нэгтгэл тайланд компани тайлангаа ирүүлэхдээ бүх дүнг ЗГ-ын дүнгээс зөрүүгүй илэрхийлж ирүүлсэн тул энэ компанийн хувьд шийдвэрлэгдээгүй зөрүү үүсээгүй байна.

## Б-135. “Си Си И Эм” ХХК

Доорх хүснэгтэд ЗГ болон компаниудаас ОУИТБС-ын ажлын албанд батлагдсан маягтын дагуу анхлан ирүүлсэн тайланг нэгтгэхэд үүссэн анхны зөрүү, нэгтгэлийн ажлын явцад хийгдсэн тохируулгын дэлгэрэнгүй болон шийдэгдээгүй үлдсэн зөрүүнүүдийг татварын төрөл тус бүр дээр харуулав.

| № | 5460093 | Анхны нэгтгэлийн зөрүү | | Анхны нэгтгэлийн зөрүү, цэвэр | Тохируулга | | Тохируулгын дараа | | Шийдэгдээгүй зөрүү, цэвэр | Тодотгол |
|---|---|---|---|---|---|---|---|---|---|---|
| | Үзүүлэлт | ЗГ | Компани | | ЗГ | Компани | ЗГ | Компани | | |
| **1. Улсын төсөвт төлсөн албан татвар, төлбөр, хураамж, ногдол ашиг** | | **-** | **130,740.9** | **(130,740.9)** | **130,740.9** | **-** | **130,740.9** | **130,740.9** | **0.0** | |
| **1.1 Татвар, хураамж** | | **-** | **130,740.9** | **(130,740.9)** | **130,740.9** | **-** | **130,740.9** | **130,740.9** | **0.0** | |
| 1.1.1 | Аж нэгжийн орлогын албан татвар | | | - | | | - | - | - | |
| 1.1.2 | Гаалийн албан татвар | | | - | | | - | - | - | |
| 1.1.3 | Нэмэгдсэн өртгийн албан татвар | | | - | | | - | - | - | |
| 1.1.4 | Автобинзен, дизелийн түлшний онцгой албан татвар | | | - | | | - | - | - | |
| 1.1.5 | Автобинзен, дизелийн түлшний албан татвар | | | - | | | - | - | - | |
| 1.1.6 | Ашигт малтмалын нөөц ашигласны төлбөр болон нэмэлт төлбөр | | | - | | | - | - | - | |
| 1.1.7 | Ашигт малтмалын ашиглалтын болон хайгуулын тусгай зөвшөөрлийн төлбөр | | 130,740.90 | (130,740.9) | 130,740.9 | | 130,740.9 | 130,740.9 | 0.0 | **1** |
| 1.1.8 | Зарим бүтээгдэхүүний үнийн өсөлтийн албан татвар | | | - | | | - | - | - | |
| 1.1.9 | Цөмийн төхөөрөмж барих, өөрчлөх, шинэчлэх, ашиглалтаас гаргах, ашиглах тусгай зөвшөөрлийн улсын тэмдэгтийн хураамж | | | - | | | - | - | - | |
| 1.1.10 | Цөмийн бодис эзэмших, ашиглах, худалдах, импортлох,экспортлох, тээвэрлэх, хаягдлыг булах тусгай зөвшөөрлийн улсын тэмдэгтийн хураамж | | | - | | | - | - | - | |
| 1.1.11 | Цацраг идэвхт ашигт малтмал импортлох, экспортлох, тээвэрлэх, хаягдлыг булах, ашиглалтын дараа газар нөхөн сэргээх тусгай зөвшөөрлийн улсын тэмдэгтийн хураамж | | | - | | | - | - | - | |
| 1.1.12 | Цацрагийн үүсгүүрийг эзэмших, ашиглах, худалдах, угсрах, байрлуулах, түрээслэх, үйлдвэрлэх, ашиглалтаас гаргах, задлах, хадгалах, тээвэрлэх, импортлох, экспортлох, хаягдлыг булах, идэвхийг сулруулах болон түүнтэй холбогдсон бусад үйл ажиллагаа эрхлэх тусгай зөвшөөрлийн улсын тэмдэгтийн хураамж | | | - | | | - | - | - | |
| 1.1.13 | Аж ахуйн нэгжээс төлсөн ажиллагсдын нийгмийн болон эрүүл мэндийн даатгалын шимтгэл | | | - | | | - | - | - | |
| **1.2 Төлбөр** | | **-** | **-** | - | **-** | **-** | **-** | **-** | **-** | |
| 1.2.1 | Улсын төсвийн хөрөнгөөр хайгуул хийсэн ордны нөхөн төбөр | | | - | | | - | - | - | |
| 1.2.2 | Гадаадын мэргэжилтэн, ажилчны ажлын байрны төлбөр | | | - | | | - | - | - | |
| 1.2.3 | Бүтээгдэхүүн хуваах гэрээнд тухайн жилд гарын үсэг зурсаны урамшуулал | | | - | | | - | - | - | |

## Б-135. “Си Си И Эм” ХХК

Доорх хүснэгтэд ЗГ болон компаниудаас ОУИТБС-ын ажлын албанд батлагдсан маягтын дагуу анхлан ирүүлсэн тайланг нэгтгэхэд үүссэн анхны зөрүү, нэгтгэлийн ажлын явцад хийгдсэн тохируулгын дэлгэрэнгүй болон шийдэгдээгүй үлдсэн зөрүүнүүдийг татварын төрөл тус бүр дээр харуулав.

| № | 5460093 | Анхны нэгтгэлийн зөрүү | | Анхны нэгтгэлийн зөрүү, цэвэр | Тохируулга | | Тохируулгын дараа | | Шийдэгдээгүй зөрүү, цэвэр | Тодотгол |
|---|---|---|---|---|---|---|---|---|---|---|
| | Үзүүлэлт | ЗГ | Компани | | ЗГ | Компани | ЗГ | Компани | | |
| 1.2.4 | Бүтээгдэхүүн хуваах гэрээгээр олборлолт эхэлсэний урамшуулал | | | - | | | - | - | - | |
| 1.2.5 | Бүтээгдэхүүн хуваах гэрээгээр тухайн жилд төвлөрүүлсэн сургалтын урамшуулал | | | - | | | - | - | - | |
| 1.2.6 | Бүтээгдэхүүн хуваах гэрээнд заасан нөхцлийн дагуу төвлөрүүлсэн талбайн дэнчин | | | - | | | - | - | - | |
| 1.2.7 | Бүтээгдэхүүн хуваах гэрээнд заасан нөхцлийн дагуу төвлөрүүлсэн захиргааны үйлчилгээний шимтгэл | | | - | | | - | - | - | |
| 1.2.8 | Бүтээгдэхүүн хуваах гэрээнд заасан нөхцлийн дагуу төлөөлөгчийн газрын үйл ажиллагааг дэмжсэн төлбөр | | | - | | | - | - | - | |
| 1.2.9 | Агаарын бохирдлын төлбөр | | | - | | | - | - | - | |
| **1.3 Яам, төрийн захиргааны байгууллагад төлсөн үйлчилгээний хөлс, хураамж** | | - | - | - | - | - | - | - | - | |
| 1.3.1 | Гаалийн үйлчилгээний хураамж | | | - | | | - | - | - | |
| 1.3.2 | Яам, төрийн захиргааны байгууллагад төлсөн тэмдэгтийн хураамж | | | - | | | - | - | - | |
| 1.3.3 | Яам, төрийн захиргааны байгууллагад төлсөн үйлчилгээний хөлс | | | - | | | - | - | - | |
| 1.3.4 | Гадаадын ажиллах хүч, мэргэжилтний үйлчилгээний хураамж | | | - | | | - | - | - | |
| **1.4 Төрийн өмчийн ногдол ашиг** | | - | - | - | - | - | - | - | - | |
| 1.4.1 | Төрийн өмчийн ногдол ашиг | | | - | | | - | - | - | |
| **1.5 Засгийн газрын орлого ба бусад орлого** | | - | - | - | - | - | - | - | - | |
| 1.5.1 | Бүтээгдэхүүн хуваах гэрээний дагуу Засгийн газарт ногдох газрын тосны орлого | | | | | | - | - | - | |
| 1.5.2 | Үүнээс роялти | | | | | | - | - | - | |
| **1.6 Бусад** | | - | - | - | - | - | - | - | - | |
| 1.6.1 | Торгууль | | | - | | | - | - | - | |
| **2. Орон нутгийн төсөвт төлсөн албан татвар, төлбөр, хураамж, ногдол ашиг** | | - | - | - | - | - | - | - | - | |
| **2.1 Орон нутгийн төсөвт төлсөн татвар** | | - | - | - | - | - | - | - | - | |
| 2.1.1 | Үл хөдлөх эд хөрөнгийн албан татвар | | | - | | | - | - | - | |

## Б-135. “Си Си И Эм” ХХК

Доорх хүснэгтэд ЗГ болон компаниудаас ОУИТБС-ын ажлын албанд батлагдсан маягтын дагуу анхлан ирүүлсэн тайланг нэгтгэхэд үүссэн анхны зөрүү, нэгтгэлийн ажлын явцад хийгдсэн тохируулгын дэлгэрэнгүй болон шийдэгдээгүй үлдсэн зөрүүнүүдийг татварын төрөл тус бүр дээр харуулав.

| № | 5460093 | | Анхны нэгтгэлийн зөрүү | | Анхны нэгтгэлийн зөрүү, цэвэр | Тохируулга | | Тохируулгын дараа | | Шийдэгдээгүй зөрүү, цэвэр | Тодотгол |
|---|---|---|---|---|---|---|---|---|---|---|---|
| | Үзүүлэлт | | ЗГ | Компани | | ЗГ | Компани | ЗГ | Компани | | |
| 2.1.2 | Автотээврийн болон өөрөө явагч хэрэгслийн албан татвар | | | | - | | | - | - | - | |
| 2.1.3 | Бусад | | | | - | | | - | - | - | |
| **2.2 Төлбөр** | | | - | - | - | - | - | - | - | - | |
| 2.2.1 | Газрын төлбөр | | | | - | | | - | - | - | |
| 2.2.2 | Ус, рашаан ашигласны төлбөр | | | | - | | | - | - | - | |
| 2.2.3 | Ойгоос хэрэглээний мод, түлээ бэлтгэж, ашигласны төлбөр | | | | - | | | - | - | - | |
| 2.2.4 | Түгээмэл тархацтай ашигт малтмалын нөөц ашигласны төлбөр | | | | - | | | - | - | - | |
| 2.2.5 | Гадаадын мэргэжилтэн, ажилчны ажлын байрны төлбөр | | | | - | | | - | - | - | |
| 2.2.6 | Бүтээгдэхүүн хуваах гэрээний дагуу хүлээн авсан дэмжлэг | | | | | | | - | - | - | |
| 2.2.7 | Ашигт малтмалаас бусад байгалийн баялаг ашиглах зөвшөөрлийн хураамж | | | | - | | | - | - | - | |
| **2.3 Нутгийн захиргааны байгууллагад төлсөн хураамж, үйлчилгээний хөлс** | | | - | - | - | - | - | - | - | - | |
| 2.3.1 | Орон нутгийн төсөвт төлсөн тэмдэгтийн хураамж | | | | - | | | - | - | - | |
| 2.3.2 | Нутгийн захиргааны байгууллагад төлсөн үйлчилгээний хөлс | | | | - | | | - | - | - | |
| **2.4 Орон нутгийн төрийн өмчийн ногдол ашиг** | | | - | - | - | - | - | - | - | - | |
| 2.4.1 | Орон нутгийн төрийн өмчийн ногдол ашиг | | | | - | | | - | - | - | |
| **2.5 Бусад** | | | - | - | - | - | - | - | - | - | |
| 2.5.1 | Торгууль | | | | - | | | - | - | - | |
| **3. Бусад төлбөр ба зардал** | | | - | 100.0 | (100.0) | 5,200.0 | 5,100.0 | 5,200.0 | 5,200.0 | - | |
| **3.1 Байгаль хамгаалах зардлын урьдчилгаа** | | | - | 100.0 | (100.0) | 200.0 | 100.0 | 200.0 | 200.0 | - | |
| 3.1.1 | Байгаль хамгаалах зардлын 50 хувийг тусгай дансанд шилжүүлсэн дүн | | | 100 | (100.0) | 200.0 | 100.0 | 200.0 | 200.0 | - | 2 |
| **3.2 Төрийн байгууллагад өгсөн хандив, дэмжлэг** | | | - | - | - | 5,000.0 | 5,000.0 | 5,000.0 | 5,000.0 | - | |
| 3.2.1 | Яам, агентлагт өгсөн | Мөнгөн хандив, дэмжлэг | | | - | | | - | - | - | |
| 3.2.2 | | Мөнгөн бус хандив, дэмжлэг | | | - | | | - | - | - | |
| 3.2.3 | Аймаг, нийслэлд | Мөнгөн хандив, дэмжлэг | | | - | | | - | - | - | |

## Б-135. “Си Си И Эм” ХХК

Доорх хүснэгтэд ЗГ болон компаниудаас ОҮИТБС-ын ажлын албанд батлагдсан маягтын дагуу анхлан ирүүлсэн тайланг нэгтгэхэд үүссэн анхны зөрүү, нэгтгэлийн ажлын явцад хийгдсэн тохируулгын дэлгэрэнгүй болон шийдэгдээгүй үлдсэн зөрүүнүүдийг татварын төрөл тус бүр дээр харуулав.

| № | 5460093 | | Анхны нэгтгэлийн зөрүү | | Анхны нэгтгэлийн зөрүү, цэвэр | Тохируулга | | Тохируулгын дараа | | Шийдэгдээгүй зөрүү, цэвэр | Тодотгол |
|---|---|---|---|---|---|---|---|---|---|---|---|
| | Үзүүлэлт | | ЗГ | Компани | | ЗГ | Компани | ЗГ | Компани | | |
| 3.2.4 | өгсөн | Мөнгөн бус хандив, дэмжлэг | | | - | | | - | - | - | |
| 3.2.5 | Сум, дүүрэгт өгсөн | Мөнгөн хандив, дэмжлэг | | | - | 5,000.0 | 5,000.0 | 5,000.0 | 5,000.0 | - | 3 |
| 3.2.6 | | Мөнгөн бус хандив, дэмжлэг | | | - | | | - | - | - | |
| 3.2.7 | Бусад байгууллагад өгсөн | Мөнгөн хандив, дэмжлэг | | | - | | | - | - | - | |
| 3.2.8 | | Мөнгөн бус хандив, дэмжлэг | | | - | | | - | - | - | |
| | **Нийт дүн** | | **-** | **130,840.9** | **(130,840.9)** | **135,940.9** | **5,100.0** | **135,940.9** | **135,940.9** | **0.0** | |

ЗГ-ын байгууллагын тайлагнасан дүн компанийн дүнгээс (+) их, (-) бага -

ЗГ-ын байгууллагын тайлагнасан дүн компанийн дүнгээс их -

Компанийн тайлагнасан дүн ЗГ-ын байгууллагын тайлагнасан дүнгээс их -

**Цэвэр зөрүү** **-**

**Б-135. “Си Си И Эм”**

**Товч танилцуулга**

“Си Си И Эм” ХХК нь Өмнөговь аймгийн Баян-Овоо, Номгон, Ханхонгор Хатанбулаг сумдад хайгуулын нэг лицензтэй үйл ажиллагаа явуулж байгаа, хувийн өмчит аж ахуй нэгж байгууллага юм.

Тус компанийн оффис СБД, Энх тайвны өргөн чөлөө, Санкт Петербург төв, 201 тоот өрөөнд байрлаж байна. Компани Сүхбаатар дүүргийн татварын хэлтэст бүртгэлтэй.

**Засгийн газрын хүлээн авсан орлого болон Компанийн төлсөн төлбөрүүд хоорондын зөрүү**

Хийгдсэн тохируулгууд болон шийдэгдээгүй үлдсэн зөрүүнүүдийн талаарх тайлбарыг дор харуулав.

1. **Ашигт малтмалын ашиглалтын болон хайгуулын тусгай зөвшөөрлийн төлбөр**
   Анхны тайланд компани тайлагнасан, ЗГ тайлагнаагүйгээс анхны зөрүү үүсч байсан. Нэгтгэл тайлангийн явцад “Си Си И Эм” ХХК-ийн төлбөрийг салбар компани болох "Эф Эм Ай" ХХК төлсөн тухай компани дэлгэрэнгүй мэдээлэл ирүүлсэн тул, АМГ-аас тухайн дүнг баталгаажуулсны дагуу ЗГ-ын дүнг тохируулсан.

2. **Байгаль хамгаалах зардлын 50 хувийг тусгай дансанд шилжүүлсэн дүн**
   Анхны тайланд ЗГ тайлагнаагүй, компани дутуу тусгаж ирүүлсэн. Нэгтгэл тайлангийн ажлын явцад компани дэлгэрэнгүй мэдээллээр өмнөх дүнгээсээ илүү дүнгээр тайлагнаж ирүүлсэний дагуу компанийн дүнг нэмж, уг мэдээлэлд үндэслэн Өмнөговь аймгийн Баян-Овоо сумаас компанийн тайлагнасан дүнг баталгаажуулсны дагуу ЗГ-ын дүнг тохируулсан.

3. **Төрийн байгууллагад өгсөн хандив, дэмжлэг**
   **Сум дүүрэгт өгсөн мөнгөн хандив, дэмжлэг**
   Анхны тайланд компани тайлагнасан, ЗГ тайлагнаагүйгээс анхны зөрүү үүсч байсан. Нэгтгэл тайлангийн явцад компанийн ирүүлсэн дэлгэрэнгүй мэдээлэлд үндэслэн Өмнөговь аймгийн Баян-Овоо сумаас компанийн тайлагнасан дүнг баталгаажуулсны дагуу ЗГ-ын дүнг тохируулсан.

**Òî äðóóëãà:**
Тайлагнасан дүнгийн талаархи дэлгэрэнгүй мэдээлэл хүссэн албан бичгийг компанид 2012 оны 08 дугаар сарын 14-нд илгээж, хариуг 08 дугаар сарын 30-нд авсан. ЗГ-ын дэлгэрэнгүй мэдээллийг холбогдох байгууллагуудаас гаргуулан авсан ба хандив, дэмжлэгийн талаар ЗГ-ын байгууллагуудад албан бичгийг 2012 оны 09 дүгээр сарын 26-нд дахин хүргүүлсэн. ЗГ-ын байгууллагууд болон компани руу утсаар шаардаж холбогдох мэдээллийг авч ажилласан.

**Õóðààí ãóé òàéëáàð:**

Хоёр талаас шаардлагатай мэдээллүүдийг бүрэн хэмжээнд авч ажилласны үр дүнд энэ компанийн хувьд шийдвэрлэгдээгүй зөрүү үүсээгүй байна.

## Б-136. “Си Си Эм” ХХК

Доорх хүснэгтэд ЗГ болон компаниудаас ОҮИТБС-ын ажлын албанд батлагдсан маягтын дагуу анхлан ирүүлсэн тайланг нэгтгэхэд үүссэн анхны зөрүү, нэгтгэлийн ажлын явцад хийгдсэн тохируулгын дэлгэрэнгүй болон шийдэгдээгүй үлдсэн зөрүүнүүдийг татварын төрөл тус бүр дээр харуулав.

| № | 5044804 | Анхны нэгтгэл | | Анхны нэгтгэлийн зөрүү, цэвэр | Тохируулга | | Тохируулгын дараа | | Шийдэгдээгүй зөрүү, цэвэр | Тодотгол |
|---|---|---|---|---|---|---|---|---|---|---|
| | Үзүүлэлт | ЗГ | Компани | | ЗГ | Компани | ЗГ | Компани | | |
| **1. Улсын төсөвт төлсөн албан татвар, төлбөр, хураамж, ногдол ашиг** | | **531,912.6** | **-** | | **-** | **531,912.6** | **531,912.6** | **531,912.6** | **-** | |
| **1.1 Татвар, хураамж** | | **530,307.6** | **-** | **530,307.6** | **-** | **530,307.6** | **530,307.6** | **530,307.6** | **-** | |
| 1.1.1 | Аж нэгжийн орлогын албан татвар | | | - | | | - | - | - | |
| 1.1.2 | Гаалийн албан татвар | | | - | | | - | - | - | . |
| 1.1.3 | Нэмэгдсэн өртгийн албан татвар | | | - | | | - | - | - | |
| 1.1.4 | Автобинзен, дизелийн түлшний онцгой албан татвар | | | - | | | - | - | - | |
| 1.1.5 | Автобинзен, дизелийн түлшний албан татвар | | | - | | | - | - | - | |
| 1.1.6 | Ашигт малтмалын нөөц ашигласны төлбөр болон нэмэлт төлбөр | | | - | | | - | - | - | |
| 1.1.7 | Ашигт малтмалын ашиглалтын болон хайгуулын тусгай зөвшөөрлийн төлбөр | 529,977.6 | | 529,977.6 | | 529,977.6 | 529,977.6 | 529,977.6 | - | **1** |
| 1.1.8 | Зарим бүтээгдэхүүний үнийн өсөлтийн албан татвар | | | - | | | - | - | - | |
| 1.1.9 | Цөмийн төхөөрөмж барих, өөрчлөх, шинэчлэх, ашиглалтаас гаргах, ашиглах тусгай зөвшөөрлийн улсын тэмдэгтийн хураамж | | | - | | | - | - | - | |
| 1.1.10 | Цөмийн бодис эзэмших, ашиглах, худалдах, импортлох,экспортлох, тээвэрлэх, хаягдлыг булах тусгай зөвшөөрлийн улсын тэмдэгтийн хураамж | | | - | | | - | - | - | |
| 1.1.11 | Цацраг идэвхт ашигт малтмал импортлох, экспортлох, тээвэрлэх, хаягдлыг булах, ашиглалтын дараа газар нөхөн сэргээх тусгай зөвшөөрлийн улсын тэмдэгтийн хураамж | | | - | | | - | - | - | |
| 1.1.12 | Цацрагийн үүсгүүрийг эзэмших, ашиглах, худалдах, угсрах, байрлуулах, түрээслэх, үйлдвэрлэх, ашиглалтаас гаргах, задлах, хадгалах, тээвэрлэх, импортлох, экспортлох, хаягдлыг булах, идэвхийг сулруулах болон түүнтэй холбогдсон бусад үйл ажиллагаа эрхлэх тусгай зөвшөөрлийн улсын тэмдэгтийн хураамж | | | - | | | - | - | - | |
| 1.1.13 | Аж ахуйн нэгжээс төлсөн ажиллагсдын нийгмийн болон эрүүл мэндийн даатгалын шимтгэл | 330.0 | | 330.0 | | 330.0 | 330.0 | 330.0 | - | **1** |
| **1.2 Төлбөр** | | **5.0** | **-** | **5.0** | **-** | **5.0** | **5.0** | **5.0** | **-** | |
| 1.2.1 | Улсын төсвийн хөрөнгөөр хайгуул хийсэн ордны нөхөн төбөр | | | - | | | - | - | - | |
| 1.2.2 | Гадаадын мэргэжилтэн, ажилчны ажлын байрны төлбөр | | | - | | | - | - | - | |

## Б-136. “Си Си Эм” ХХК

Доорх хүснэгтэд ЗГ болон компаниудаас ОУИТБС-ын ажлын албанд батлагдсан маягтын дагуу анхлан ирүүлсэн тайланг нэгтгэхэд үүссэн анхны зөрүү, нэгтгэлийн ажлын явцад хийгдсэн тохируулгын дэлгэрэнгүй болон шийдэгдээгүй үлдсэн зөрүүнүүдийг татварын төрөл тус бүр дээр харуулав.

| № | 5044804 | Анхны нэгтгэл | | Анхны нэгтгэлийн зөрүү, цэвэр | Тохируулга | | Тохируулгын дараа | | Шийдэгдээгүй зөрүү, цэвэр | Тодотгол |
|---|---|---|---|---|---|---|---|---|---|---|
| | Үзүүлэлт | ЗГ | Компани | | ЗГ | Компани | ЗГ | Компани | | |
| 1.2.3 | Бүтээгдэхүүн хуваах гэрээнд тухайн жилд гарын үсэг зурсаны урамшуулал | | | - | | | - | - | - | |
| 1.2.4 | Бүтээгдэхүүн хуваах гэрээгээр олборлолт эхэлсэний урамшуулал | | | - | | | - | - | - | |
| 1.2.5 | Бүтээгдэхүүн хуваах гэрээгээр тухайн жилд төвлөрүүлсэн сургалтын урамшуулал | | | - | | | - | - | - | |
| 1.2.6 | Бүтээгдэхүүн хуваах гэрээнд заасан нөхцлийн дагуу төвлөрүүлсэн талбайн дэнчин | | | - | | | - | - | - | |
| 1.2.7 | Бүтээгдэхүүн хуваах гэрээнд заасан нөхцлийн дагуу төвлөрүүлсэн захиргааны үйлчилгээний шимтгэл | | | - | | | - | - | - | |
| 1.2.8 | Бүтээгдэхүүн хуваах гэрээнд заасан нөхцлийн дагуу төлөөлөгчийн газрын үйл ажиллагааг дэмжсэн төлбөр | | | - | | | - | - | - | |
| 1.2.9 | Агаарын бохирдлын төлбөр | 5.0 | | 5.0 | | 5.0 | 5.0 | 5.0 | - | **1** |
| **1.3 Яам, төрийн захиргааны байгууллагад төлсөн үйлчилгээний хөлс, хураамж** | | **1,400.0** | **-** | **1,400.0** | **-** | **1,400.0** | **1,400.0** | **1,400.0** | **-** | |
| 1.3.1 | Гаалийн үйлчилгээний хураамж | | | - | | | - | - | - | |
| 1.3.2 | Яам, төрийн захиргааны байгууллагад төлсөн тэмдэгтийн хураамж | | | - | | | - | - | - | |
| 1.3.3 | Яам, төрийн захиргааны байгууллагад төлсөн үйлчилгээний хөлс | 1,400.0 | | 1,400.0 | | 1,400.0 | 1,400.0 | 1,400.0 | - | **1** |
| 1.3.4 | Гадаадын ажиллах хүч, мэргэжилтний үйлчилгээний хураамж | | | - | | | - | - | - | |
| **1.4 Төрийн өмчийн ногдол ашиг** | | - | - | - | - | - | - | - | - | |
| 1.4.1 | Төрийн өмчийн ногдол ашиг | | | - | | | - | - | - | |
| **1.5 Засгийн газрын орлого ба бусад орлого** | | - | - | - | - | - | - | - | - | |
| 1.5.1 | Бүтээгдэхүүн хуваах гэрээний дагуу Засгийн газарт ногдох газрын тосны орлого | | | - | | | - | - | - | |
| 1.5.2 | Үүнээс роялти | | | - | | | - | - | - | |
| **1.6 Бусад** | | **200.0** | **-** | **200.0** | **-** | **200.0** | **200.0** | **200.0** | **-** | |
| 1.6.1 | Торгууль | 200.0 | | 200.0 | | 200.0 | 200.0 | 200.0 | - | **1** |
| **2. Орон нутгийн төсөвт төлсөн албан татвар, төлбөр, хураамж, ногдол ашиг** | | - | - | - | - | - | - | - | - | |
| **2.1 Орон нутгийн төсөвт төлсөн татвар** | | - | - | - | - | - | - | - | - | |
| 2.1.1 | Үл хөдлөх эд хөрөнгийн албан татвар | | | - | | | - | - | - | |

## Б-136. “Си Си Эм” ХХК

Доорх хүснэгтэд ЗГ болон компаниудаас ОУИТБС-ын ажлын албанд батлагдсан маягтын дагуу анхлан ирүүлсэн тайланг нэгтгэхэд үүссэн анхны зөрүү, нэгтгэлийн ажлын явцад хийгдсэн тохируулгын дэлгэрэнгүй болон шийдэгдээгүй үлдсэн зөрүүнүүдийг татварын төрөл тус бүр дээр харуулав.

| № | 5044804 | | Анхны нэгтгэл | | Анхны нэгтгэлийн зөрүү, цэвэр | Тохируулга | | Тохируулгын дараа | | Шийдэгдээгүй зөрүү, цэвэр | Тодотгол |
|---|---|---|---|---|---|---|---|---|---|---|---|
| | Үзүүлэлт | | ЗГ | Компани | | ЗГ | Компани | ЗГ | Компани | | |
| 2.1.2 | Автотээврийн болон өөрөө явагч хэрэгслийн албан татвар | | | | - | | | - | - | - | |
| 2.1.3 | Бусад | | | | - | | | - | - | - | |
| **2.2 Төлбөр** | | | - | - | - | - | - | - | - | - | |
| 2.2.1 | Газрын төлбөр | | | | - | | | - | - | - | |
| 2.2.2 | Ус, рашаан ашигласны төлбөр | | | | - | | | - | - | - | |
| 2.2.3 | Ойгоос хэрэглээний мод, түлээ бэлтгэж, ашигласны төлбөр | | | | - | | | - | - | - | |
| 2.2.4 | Түгээмэл тархацтай ашигт малтмалын нөөц ашигласны төлбөр | | | | - | | | - | - | - | |
| 2.2.5 | Гадаадын мэргэжилтэн, ажилчны ажлын байрны төлбөр | | | | - | | | - | - | - | |
| 2.2.6 | Бүтээгдэхүүн хуваах гэрээний дагуу хүлээн авсан дэмжлэг | | | | - | | | - | - | - | |
| 2.2.7 | Ашигт малтмалаас бусад байгалийн баялаг ашиглах зөвшөөрлийн хураамж | | | | - | | | - | - | - | |
| **2.3 Нутгийн захиргааны байгууллагад төлсөн хураамж, үйлчилгээний хөлс** | | | - | - | - | - | - | - | - | - | |
| 2.3.1 | Орон нутгийн төсөвт төлсөн тэмдэгтийн хураамж | | | | - | | | - | - | - | |
| 2.3.2 | Нутгийн захиргааны байгууллагад төлсөн үйлчилгээний хөлс | | | | - | | | - | - | - | |
| **2.4 Орон нутгийн төрийн өмчийн ногдол ашиг** | | | - | - | - | - | - | - | - | - | |
| 2.4.1 | Орон нутгийн төрийн өмчийн ногдол ашиг | | | | - | | | - | - | - | |
| **2.5 Бусад** | | | - | - | - | - | - | - | - | - | |
| 2.5.1 | Торгууль | | | | - | | | - | - | - | |
| **3. Бусад төлбөр ба зардал** | | | **5,200.0** | **-** | **5,200.0** | **(5,200.0)** | **-** | **-** | **-** | **-** | |
| **3.1 Байгаль хамгаалах зардлын урьдчилгаа** | | | - | - | - | - | - | - | - | - | |
| 3.1.1 | Байгаль хамгаалах зардлын 50 хувийг тусгай дансанд шилжүүлсэн дүн | | | | - | | | - | - | - | |
| **3.2 Төрийн байгууллагад өгсөн хандив, дэмжлэг** | | | **5,200.0** | **-** | **5,200.0** | **(5,200.0)** | - | **-** | **-** | **-** | |
| 3.2.1 | Яам, агентлагт өгсөн | Мөнгөн хандив, дэмжлэг | | | - | | | - | - | - | |
| 3.2.2 | | Мөнгөн бус хандив, дэмжлэг | | | - | | | - | - | - | |
| 3.2.3 | Аймаг, нийслэлд | Мөнгөн хандив, дэмжлэг | | | - | | | - | - | - | |

## Б-136. “Си Си Эм” ХХК

Доорх хүснэгтэд ЗГ болон компаниудаас ОҮИТБС-ын ажлын албанд батлагдсан маягтын дагуу анхлан ирүүлсэн тайланг нэгтгэхэд үүссэн анхны зөрүү, нэгтгэлийн ажлын явцад хийгдсэн тохируулгын дэлгэрэнгүй болон шийдэгдээгүй үлдсэн зөрүүнүүдийг татварын төрөл тус бүр дээр харуулав.

| № | 5044804 | | Анхны нэгтгэл | | Анхны нэгтгэлийн зөрүү, цэвэр | Тохируулга | | Тохируулгын дараа | | Шийдэгдээгүй зөрүү, цэвэр | Тодотгол |
|---|---|---|---|---|---|---|---|---|---|---|---|
| | Үзүүлэлт | | ЗГ | Компани | | ЗГ | Компани | ЗГ | Компани | | |
| 3.2.4 | өгсөн | Мөнгөн бус хандив, дэмжлэг | | | - | | | - | - | - | |
| 3.2.5 | Сум, дүүрэгт өгсөн | Мөнгөн хандив, дэмжлэг | 5,200.0 | | 5,200.0 | (5,200.0) | | - | - | - | **2** |
| 3.2.6 | | Мөнгөн бус хандив, дэмжлэг | | | - | | | - | - | - | |
| 3.2.7 | Бусад байгууллагад өгсөн | Мөнгөн хандив, дэмжлэг | | | - | | | - | - | - | |
| 3.2.8 | | Мөнгөн бус хандив, дэмжлэг | | | - | | | - | - | - | |
| | **Нийт дүн** | | **537,112.6** | **-** | **537,112.6** | **(5,200.0)** | **531,912.6** | **531,912.6** | **531,912.6** | **-** | |

ЗГ-ын байгууллагын тайлагнасан дүн компанийн дүнгээс (+) их, (-) бага -

ЗГ-ын байгууллагын тайлагнасан дүн компанийн дүнгээс их -

Компанийн тайлагнасан дүн ЗГ-ын байгууллагын тайлагнасан дүнгээс их - ,

**Цэвэр зөрүү -**

**Б-136. “Си Си Эм” ХХК**

**Товч танилцуулга**

“Си Си Эм” ХХК нь Өмнөговь аймгийн Ханхонгор сумын нутагт хайгуулын нэг лицензтэйгээр үйл ажиллагаа явуулж байгаа, хувийн өмчит аж ахуй нэгж байгууллага юм.

Тус компанийн оффис Чингэлтэй дүүрэг, 1-р хороо, 1-р дөчин мянгатын 23-19 тоотод байрлаж байна.
Компани Чингэлтэй дүүргийн татварын хэлтэст бүртгэлтэй.

**Засгийн газрын хүлээн авсан орлого болон Компанийн төлсөн төлбөрүүд хоорондын зөрүү**

Хийгдсэн тохируулгууд болон шийдэгдээгүй үлдсэн зөрүүнүүдийн талаарх тайлбарыг дор харуулав.

1. **Улсын төсөвт төлсөн албан татвар, төлбөр, хураамж**
   Компани санаачлагын ажлын албанд анхны тайлангаа ирүүлээгүйгээс томоохон зөрүү үүсч байсан ба нэгтгэл тайлангийн явцад тайлангаа ирүүлэх тухай албан тоотыг компанид хүргүүлсний дагуу компани бүх мөнгөн урсгалаа ЗГ-ын дүнгээс зөрүүгүй тайлагнаж ирүүлсэн тул компанийн дүнг тохируулсан болно.
2. **Төрийн байгууллагад өгсөн хандив, дэмжлэг**
   **Сум, дүүрэгт өгсөн мөнгөн хандив, дэмжлэг**
   ЗГ анхны тайланд “Си Си И Эм” ХХК-ийн Өмнөговь аймгийн Баян-Овоо сумын ЗДТГ-т өгсөн мөнгөн хандивыг уг компанид андуурч тайлагнаж ирүүлсэн байсныг нэгтгэл тайлангийн явцад ТЕГ-аас ирүүлсэн анхны тайланд тусгагдсан ЗГ-ын дүнгүүдийн дэлгэрэнгүй жагсаалтад үндэслэн З.Г-ын дүнгээс хасч тохируулав.

**Òî äðóóëãà:**
Тайлангаа ирүүлэхийг хүссэн албан бичгийг компанид 2012 оны 08 дугаар сарын 31-нд илгээж, хариуг 09 дүгээр сарын 26-нд авсан болно.

**Õóðààí ãóé òàéëáàð:**

Нэгтгэл тайланд компани тайлангаа ирүүлэхдээ бүх дүнг ЗГ-ын дүнгээс зөрүүгүй илэрхийлж ирүүлсэн тул энэ компанийн хувьд шийдвэрлэгдээгүй зөрүү үүсээгүй байна.

## Б-137. “Си Эм Кэй Ай” ХХК

Доорх хүснэгтэд ЗГ болон компаниудаас ОҮИТБС-ын ажлын албанд батлагдсан маягтын дагуу анхлан ирүүлсэн тайланг нэгтгэхэд үүссэн анхны зөрүү, нэгтгэлийн ажлын явцад хийгдсэн тохируулгын дэлгэрэнгүй болон шийдэгдээгүй үлдсэн зөрүүнүүдийг татварын төрөл тус бүр дээр харуулав.

| № | 5288703 | Анхны нэгтгэл | | Анхны нэгтгэлийн зөрүү, цэвэр | Тохируулга | | Тохируулгын дараа | | Шийдэгдээгүй зөрүү, цэвэр | Тодотгол |
|---|---|---|---|---|---|---|---|---|---|---|
| | Үзүүлэлт | ЗГ | Компани | | ЗГ | Компани | ЗГ | Компани | | |
| **1. Улсын төсөвт төлсөн албан татвар, төлбөр, хураамж, ногдол ашиг** | | **151,582.9** | **193,407.4** | **(41,824.5)** | **29,523.8** | **(12,300.7)** | **181,106.7** | **181,106.7** | **-** | |
| **1.1 Татвар, хураамж** | | **118,471.6** | **129,053.8** | **(10,582.2)** | **-** | **(10,582.2)** | **118,471.6** | **118,471.6** | **-** | |
| 1.1.1 | Аж нэгжийн орлогын албан татвар | 3,856.3 | 3,764.6 | 91.7 | | 91.7 | 3,856.3 | 3,856.3 | - | **1** |
| 1.1.2 | Гаалийн албан татвар | | | - | | | - | - | - | |
| 1.1.3 | Нэмэгдсэн өртгийн албан татвар | | | - | | | - | - | - | |
| 1.1.4 | Автобинзен, дизелийн түлшний онцгой албан татвар | | | - | | | - | - | - | |
| 1.1.5 | Автобинзен, дизелийн түлшний албан татвар | | | - | | | - | - | - | |
| 1.1.6 | Ашигт малтмалын нөөц ашигласны төлбөр болон нэмэлт төлбөр | 74,149.0 | 101,325.0 | (27,176.0) | | (27,176.0) | 74,149.0 | 74,149.0 | - | **2** |
| 1.1.7 | Ашигт малтмалын ашиглалтын болон хайгуулын тусгай зөвшөөрлийн төлбөр | 1,080.6 | 1,182.5 | (101.9) | | (101.9) | 1,080.6 | 1,080.6 | - | **3** |
| 1.1.8 | Зарим бүтээгдэхүүний үнийн өсөлтийн албан татвар | | | - | | | - | - | - | |
| 1.1.9 | Цөмийн төхөөрөмж барих, өөрчлөх, шинэчлэх, ашиглалтаас гаргах, ашиглах тусгай зөвшөөрлийн улсын тэмдэгтийн хураамж | | | - | | | - | - | - | |
| 1.1.10 | Цөмийн бодис эзэмших, ашиглах, худалдах, импортлох,экспортлох, тээвэрлэх, хаягдлыг булах тусгай зөвшөөрлийн улсын тэмдэгтийн хураамж | | | - | | | **-** | **-** | - | |
| 1.1.11 | Цацраг идэвхт ашигт малтмал импортлох, экспортлох, тээвэрлэх, хаягдлыг булах, ашиглалтын дараа газар нөхөн сэргээх тусгай зөвшөөрлийн улсын тэмдэгтийн хураамж | | | - | | | **-** | **-** | - | |
| 1.1.12 | Цацрагийн үүсгүүрийг эзэмших, ашиглах, худалдах, угсрах, байрлуулах, түрээслэх, үйлдвэрлэх, ашиглалтаас гаргах, задлах, хадгалах, тээвэрлэх, импортлох, экспортлох, хаягдлыг булах, идэвхийг сулруулах болон түүнтэй холбогдсон бусад үйл ажиллагаа эрхлэх тусгай зөвшөөрлийн улсын тэмдэгтийн хураамж | | | - | | | **-** | **-** | - | |
| 1.1.13 | Аж ахуйн нэгжээс төлсөн ажиллагсдын нийгмийн болон эрүүл мэндийн даатгалын шимтгэл | 39,385.7 | 22,781.7 | 16,604.0 | | 16,604.0 | **39,385.7** | 39,385.7 | - | **4** |
| **1.2 Төлбөр** | | **24,101.7** | **53,328.6** | **(29,226.9)** | **29,226.9** | **-** | **53,328.6** | **53,328.6** | **-** | |
| 1.2.1 | Улсын төсвийн хөрөнгөөр хайгуул хийсэн ордны нөхөн төбөр | 24,101.7 | 24,255.0 | (153.3) | 153.3 | | 24,255.0 | 24,255.0 | - | **5** |
| 1.2.2 | Гадаадын мэргэжилтэн, ажилчны ажлын байрны төлбөр | | 29,073.6 | (29,073.6) | 29,073.6 | | **29,073.6** | 29,073.6 | - | **6** |
| 1.2.3 | Бүтээгдэхүүн хуваах гэрээнд тухайн жилд гарын үсэг зурсаны урамшуулал | | | **-** | | | **-** | **-** | **-** | |

## Б-137. “Си Эм Кэй Ай” ХХК

Доорх хүснэгтэд ЗГ болон компаниудаас ОУИТБС-ын ажлын албанд батлагдсан маягтын дагуу анхлан ирүүлсэн тайланг нэгтгэхэд үүссэн анхны зөрүү, нэгтгэлийн ажлын явцад хийгдсэн тохируулгын дэлгэрэнгүй болон шийдэгдээгүй үлдсэн зөрүүнүүдийг татварын төрөл тус бүр дээр харуулав.

| № | 5288703 | Анхны нэгтгэл | | Анхны нэгтгэлийн зөрүү, цэвэр | Тохируулга | | Тохируулгын дараа | | Шийдэгдээгүй зөрүү, цэвэр | Тодотгол |
|---|---|---|---|---|---|---|---|---|---|---|
| | Үзүүлэлт | ЗГ | Компани | | ЗГ | Компани | ЗГ | Компани | | |
| 1.2.4 | Бүтээгдэхүүн хуваах гэрээгээр олборлолт эхэлсэний урамшуулал | | | - | | | - | - | - | |
| 1.2.5 | Бүтээгдэхүүн хуваах гэрээгээр тухайн жилд төвлөрүүлсэн сургалтын урамшуулал | | | - | | | - | - | - | |
| 1.2.6 | Бүтээгдэхүүн хуваах гэрээнд заасан нөхцлийн дагуу төвлөрүүлсэн талбайн дэнчин | | | - | | | - | - | - | |
| 1.2.7 | Бүтээгдэхүүн хуваах гэрээнд заасан нөхцлийн дагуу төвлөрүүлсэн захиргааны үйлчилгээний шимтгэл | | | - | | | - | - | - | |
| 1.2.8 | Бүтээгдэхүүн хуваах гэрээнд заасан нөхцлийн дагуу төлөөлөгчийн газрын үйл ажиллагааг дэмжсэн төлбөр | | | - | | | - | - | - | |
| 1.2.9 | Агаарын бохирдлын төлбөр | | | - | | | - | - | - | |
| **1.3** | **Яам, төрийн захиргааны байгууллагад төлсөн үйлчилгээний хөлс, хураамж** | **9,009.6** | **11,025.0** | **(2,015.4)** | **296.9** | **(1,718.5)** | **9,306.5** | **9,306.5** | **-** | |
| 1.3.1 | Гаалийн үйлчилгээний хураамж | 9,009.6 | 10,728.1 | (1,718.5) | | (1,718.5) | 9,009.6 | 9,009.6 | - | **7** |
| 1.3.2 | Яам, төрийн захиргааны байгууллагад төлсөн тэмдэгтийн хураамж | | | - | | | - | - | - | |
| 1.3.3 | Яам, төрийн захиргааны байгууллагад төлсөн үйлчилгээний хөлс | | | - | | | - | - | - | |
| 1.3.4 | Гадаадын ажиллах хүч, мэргэжилтний үйлчилгээний хураамж | | 296.9 | (296.9) | 296.9 | | 296.9 | 296.9 | - | **8** |
| **1.4** | **Төрийн өмчийн ногдол ашиг** | - | - | - | - | - | - | - | - | |
| 1.4.1 | Төрийн өмчийн ногдол ашиг | | | - | | | - | - | - | |
| **1.5** | **Засгийн газрын орлого ба бусад орлого** | - | - | - | - | - | - | - | - | |
| 1.5.1 | Бүтээгдэхүүн хуваах гэрээний дагуу Засгийн газарт ногдох газрын тосны орлого | | | - | | | - | - | - | |
| 1.5.2 | Үүнээс роялти | | | - | | | - | - | - | |
| **1.6** | **Бусад** | - | - | - | - | - | - | - | - | |
| 1.6.1 | Торгууль | | | - | | | - | - | - | |
| **2.** | **Орон нутгийн төсөвт төлсөн албан татвар, төлбөр, хураамж, ногдол ашиг** | **29,844.0** | **-** | **29,844.0** | **(29,073.0)** | **771.0** | **771.0** | **771.0** | **-** | |
| **2.1** | **Орон нутгийн төсөвт төлсөн татвар** | **339.0** | **-** | **339.0** | **-** | **339.0** | **339.0** | **339.0** | **-** | |
| 2.1.1 | Үл хөдлөх эд хөрөнгийн албан татвар | | | - | | | - | - | - | |
| 2.1.2 | Автотээврийн болон өөрөө явагч хэрэгслийн албан татвар | 339.0 | | 339.0 | | 339.0 | 339.0 | 339.0 | - | **9** |
| 2.1.3 | Бусад | | | - | | | - | - | - | |

## Б-137. “Си Эм Кэй Ай” ХХК

Доорх хүснэгтэд ЗГ болон компаниудаас ОҮИТБС-ын ажлын албанд батлагдсан маягтын дагуу анхлан ирүүлсэн тайланг нэгтгэхэд үүссэн анхны зөрүү, нэгтгэлийн ажлын явцад хийгдсэн тохируулгын дэлгэрэнгүй болон шийдэгдээгүй үлдсэн зөрүүнүүдийг татварын төрөл тус бүр дээр харуулав.

| № | 5288703 | | Анхны нэгтгэл | | Анхны нэгтгэлийн зөрүү, цэвэр | Тохируулга | | Тохируулгын дараа | | Шийдэгдээгүй зөрүү, цэвэр | Тодотгол |
|---|---|---|---|---|---|---|---|---|---|---|---|
| | Үзүүлэлт | | ЗГ | Компани | | ЗГ | Компани | ЗГ | Компани | | |
| **2.2 Төлбөр** | | | **29,505.0** | **-** | **29,505.0** | **(29,073.0)** | **432.0** | **432.0** | **432.0** | **-** | |
| 2.2.1 | Газрын төлбөр | | 432.0 | | 432.0 | | 432.0 | 432.0 | 432.0 | - | **10** |
| 2.2.2 | Ус, рашаан ашигласны төлбөр | | | | - | | | - | - | - | |
| 2.2.3 | Ойгоос хэрэглээний мод, түлээ бэлтгэж, ашигласны төлбөр | | | | - | | | - | - | - | |
| 2.2.4 | Түгээмэл тархацтай ашигт малтмалын нөөц ашигласны төлбөр | | | | - | | | - | - | - | |
| 2.2.5 | Гадаадын мэргэжилтэн, ажилчны ажлын байрны төлбөр | | 29,073.0 | | 29,073.0 | (29,073.0) | | - | - | - | **6** |
| 2.2.6 | Бүтээгдэхүүн хуваах гэрээний дагуу хүлээн авсан дэмжлэг | | | | - | | | - | - | - | |
| 2.2.7 | Ашигт малтмалаас бусад байгалийн баялаг ашиглах зөвшөөрлийн хураамж | | | | - | | | - | - | - | |
| **2.3 Нутгийн захиргааны байгууллагад төлсөн хураамж, үйлчилгээний хөлс** | | | - | - | - | - | - | - | - | - | |
| 2.3.1 | Орон нутгийн төсөвт төлсөн тэмдэгтийн хураамж | | | | - | | | - | - | - | |
| 2.3.2 | Нутгийн захиргааны байгууллагад төлсөн үйлчилгээний хөлс | | | | - | | | - | - | - | |
| **2.4 Орон нутгийн төрийн өмчийн ногдол ашиг** | | | - | - | - | - | - | - | - | - | |
| 2.4.1 | Орон нутгийн төрийн өмчийн ногдол ашиг | | | | - | | | - | | - | |
| **2.5 Бусад** | | | - | - | - | - | - | - | - | - | |
| 2.5.1 | Торгууль | | | | - | | | - | - | - | |
| **3. Бусад төлбөр ба зардал** | | | - | - | - | - | - | - | - | - | |
| **3.1 Байгаль хамгаалах зардлын урьдчилгаа** | | | - | - | - | - | - | - | - | - | |
| 3.1.1 | Байгаль хамгаалах зардлын 50 хувийг тусгай дансанд шилжүүлсэн дүн | | | | - | | | - | - | - | |
| **3.2 Төрийн байгууллагад өгсөн хандив, дэмжлэг** | | | - | - | - | - | - | - | - | - | |
| 3.2.1 | Яам, агентлагт өгсөн | Мөнгөн хандив, дэмжлэг | | | - | | | - | - | - | |
| 3.2.2 | | Мөнгөн бус хандив, дэмжлэг | | | - | | | - | - | - | |
| 3.2.3 | Аймаг, нийслэлд өгсөн | Мөнгөн хандив, дэмжлэг | | | - | | | - | - | - | |
| 3.2.4 | | Мөнгөн бус хандив, дэмжлэг | | | - | | | - | - | - | |
| 3.2.5 | Сум, дүүрэгт | Мөнгөн хандив, дэмжлэг | | | - | | | - | - | - | |

## Б-137. “Си Эм Кэй Ай” ХХК

Доорх хүснэгтэд ЗГ болон компаниудаас ОУИТБС-ын ажлын албанд батлагдсан маягтын дагуу анхлан ирүүлсэн тайланг нэгтгэхэд үүссэн анхны зөрүү, нэгтгэлийн ажлын явцад хийгдсэн тохируулгын дэлгэрэнгүй болон шийдэгдээгүй үлдсэн зөрүүнүүдийг татварын төрөл тус бүр дээр харуулав.

| № | 5288703 | | Анхны нэгтгэл | | Анхны нэгтгэлийн зөрүү, цэвэр | Тохируулга | | Тохируулгын дараа | | Шийдэгдээгүй зөрүү, цэвэр | Тодотгол |
|---|---|---|---|---|---|---|---|---|---|---|---|
| | Үзүүлэлт | | ЗГ | Компани | | ЗГ | Компани | ЗГ | Компани | | |
| 3.2.6 | өгсөн | Мөнгөн бус хандив, дэмжлэг | | | - | | | - | - | - | |
| 3.2.7 | Бусад байгууллагад өгсөн | Мөнгөн хандив, дэмжлэг | | | - | | | - | - | - | |
| 3.2.8 | | Мөнгөн бус хандив, дэмжлэг | | | - | | | - | - | - | |
| | **Нийт дүн** | | **181,426.9** | **193,407.4** | **(11,980.5)** | **450.8** | **(11,529.7)** | **181,877.7** | **181,877.7** | **-** | |

ЗГ-ын байгууллагын тайлагнасан дүн компанийн дүнгээс (+) их, (-) бага -

ЗГ-ын байгууллагын тайлагнасан дүн компанийн дүнгээс их -

Компанийн тайлагнасан дүн ЗГ-ын байгууллагын тайлагнасан дүнгээс их - ,

**Цэвэр зөрүү -**

**Б-137. “Си Эм Кэй Ай” ХХК**
**Товч танилцуулга**

“Си Эм Кэй Ай” ХХК нь Хэнтий аймгийн Дархан суманд жонш олборлох хайгуулын хоёр лицензтэй үйл ажиллагаа явуулж байгаа, хувийн өмчит аж ахуй нэгж байгууллага юм.

Тус компанийн оффис БГБ-ийн 7-р хороо, 4-р хороолол, АОС 13-2 тоотод байрлаж байна.
Компани Баянгол дүүргийн татварын хэлтэст бүртгэлтэй.

**Засгийн газрын хүлээн авсан орлого болон Компанийн төлсөн төлбөрүүд хоорондын зөрүү**

Хийгдсэн тохируулгууд болон шийдэгдээгүй үлдсэн зөрүүнүүдийн талаарх тайлбарыг дор харуулав.

1. **Аж ахуйн нэгжийн орлогын албан татвар**
   Анхны тайланд ЗГ, компани аль аль нь тайлагнаж ирүүлсэн ба компани дутуу тайлагнаснаас анхны зөрүү үүссэн. Нэгтгэл тайлангийн ажлын явцад компани дэлгэрэнгүй мэдээлэлд тусган анхны тайлагнасан дүнгээ нэмэгдүүлж ирүүлснээр компанийн дүнг нэмж тохируулсан.
2. **Ашигт малтмалын нөөц ашигласны төлбөр болон нэмэлт төлбөр**
   Анхны тайланд ЗГ, компани аль аль нь тайлагнаж ирүүлсэн ба компани илүү тайлагнаснаас анхны зөрүү үүссэн. Нэгтгэл тайлангийн ажлын явцад компани дэлгэрэнгүй мэдээлэлд тусган анхны тайлагнасан дүнгээ бууруулж ирүүлснээр компанийн дүнгээс хасч тохируулсан.
3. **Ашигт малтмалын ашиглалтын болон хайгуулын тусгай зөвшөөрлийн төлбөрГаалийн албан татвар**
   Анхны тайланд ЗГ, компани аль аль нь тайлагнаж ирүүлсэн ба компани илүү тайлагнаснаас анхны зөрүү үүссэн. Нэгтгэл тайлангийн ажлын явцад компани дэлгэрэнгүй мэдээлэлд тусган анхны тайлагнасан дүнгээ бууруулж ирүүлснээр компанийн дүнгээс хасч тохируулсан.
4. **Аж ахуйн нэгжээс төлсөн ажиллагсдын нийгмийн болон эрүүл мэндийн даатгалын шимтгэл**
   Анхны тайланд ЗГ, компани аль аль нь тайлагнаж ирүүлсэн ба компани дутуу тайлагнаснаас анхны зөрүү үүссэн. Нэгтгэл тайлангийн ажлын явцад компани дэлгэрэнгүй мэдээлэлд тусган анхны тайлагнасан дүнгээ нэмэгдүүлж ирүүлснээр компанийн дүн дээр нэмж тохируулсан.
5. **Улсын төсвийн хөрөнгөөр хайгуул хийсэн ордны нөхөн төлбөр**
   Анхны тайланд ЗГ, компани аль аль нь тайлагнаж ирүүлсэн ба ЗГ дутуу тайлагнаснаас анхны зөрүү үүссэн. Нэгтгэл тайлангийн ажлын явцад АМГ-аас дэлгэрэнгүй мэдээлэл ирүүлсэн ба тухайн мэдээлэлд үндэслэн ЗГ-ын дүн дээр нэмж тохируулсан.
6. **Гадаадын мэргэжилтэн, ажилчны ажлын байрны төлбөр**
   Анхны тайланд компани тайлагнаж ирүүлсэн ба ЗГ орон нутагт төлсөн албан татвар, төлбөр, хураамж хэсэгт тайлагнасан байсныг тухайн ангиллаас хасч дээрх ангилалд шилжүүлэн тохируулсан.
7. **Гаалийн үйлчилгээний хураамж**
   Анхны тайланд ЗГ, компани аль аль нь тайлагнаж ирүүлсэн ба компани илүү тайлагнаснаас анхны зөрүү үүссэн. Нэгтгэл тайлангийн ажлын явцад компани дэлгэрэнгүй мэдээлэлд тусган анхны тайлагнасан дүнгээ бууруулж ирүүлснээр компанийн дүнгээс хасч тохируулсан.
8. **Гадаадын ажиллах хүч, мэргэжилтний үйлчилгээний хураамж**
   Анхны тайланд ЗГ тайлагнаагүй, компани тайлагнаж ирүүлснээс анхны зөрүү үүссэн. Нэгтгэл тайлангийн ажлын явцад ХХҮГ-аас дэлгэрэнгүй мэдээлэл ирүүлсэн ба тухайн мэдээлэлд үндэслэн ЗГ-ын дүн дээр нэмж тохируулсан.
9. **Автотээврийн болон өөрөө явагч хэрэгслийн албан татвар**
   Анхны тайланд ЗГ тайлагнасан, компани тайлагнаагүй тул анхны зөрүү үүссэн. Нэгтгэл тайлангийн ажлын явцад компани дэлгэрэнгүй мэдээлэлд тусган тухайн татварыг тайлагнаж ирүүлсэн ба уг мэдээлэлд үндэслэн компанийн дүнг тохируулсан.
10. **Газрын төлбөр**
    Анхны тайланд ЗГ тайлагнасан, компани тайлагнаагүй тул анхны зөрүү үүссэн. Нэгтгэл тайлангийн ажлын явцад компани дэлгэрэнгүй мэдээлэлд тусган тухайн төлбөрийг тайлагнаж ирүүлсэн ба уг мэдээлэлд үндэслэн компанийн дүнг тохируулсан.

**Òî äðóóëãà:**
Тайлагнасан дүнгийн талаархи дэлгэрэнгүй мэдээлэл хүссэн албан бичгийг компанид 2012 оны 08 дугаар сарын 13-нд илгээж, хариуг 08 дугаар сарын 19-нд авсан. ЗГ-ын дэлгэрэнгүй мэдээллийг холбогдох байгууллагуудаас гаргуулан авсан ба хандив, дэмжлэгийн талаар ЗГ-ын байгууллагуудад албан бичгийг 2012 оны 09 дүгээр сарын 26-нд хүргүүлсэн. ЗГ-ын байгууллагууд болон компани руу утсаар шаардаж холбогдох мэдээллийг авч ажилласан.

**Õóðààí ãóé òàéëáàð:**

Хоёр талаас шаардлагатай мэдээллүүдийг бүрэн хэмжээнд авч ажилласны үр дүнд энэ компанийн хувьд шийдвэрлэгдээгүй зөрүү үүсээгүй байна.

## Б-138. “Синчи Ойл” ХХК

Доорх хүснэгтэд ЗГ болон компаниудаас ОУИТБС-ын ажлын албанд батлагдсан маягтын дагуу анхлан ирүүлсэн тайланг нэгтгэхэд үүссэн анхны зөрүү, нэгтгэлийн ажлын явцад хийгдсэн тохируулгын дэлгэрэнгүй болон шийдэгдээгүй үлдсэн зөрүүнүүдийг татварын төрөл тус бүр дээр харуулав.

| № | 2588617 | Анхны нэгтгэл | | Анхны нэгтгэлийн зөрүү, цэвэр | Тохируулга | | Тохируулгын дараа | | Шийдэгдээгүй зөрүү, цэвэр | Тодотгол |
|---|---|---|---|---|---|---|---|---|---|---|
| | Үзүүлэлт | ЗГ | Компани | | ЗГ | Компани | ЗГ | Компани | | |
| **1. Улсын төсөвт төлсөн албан татвар, төлбөр, хураамж, ногдол ашиг** | | **457,988.40** | **-** | **457,988.4** | **-** | **457,988.4** | **457,988.4** | **457,988.4** | **-** | |
| **1.1 Татвар, хураамж** | | **453,436.80** | **-** | **453,436.8** | **-** | **453,436.8** | **453,436.8** | **453,436.8** | **-** | |
| 1.1.1 | Аж нэгжийн орлогын албан татвар | 6,439.10 | | 6,439.1 | | 6,439.1 | 6,439.1 | 6,439.1 | - | |
| 1.1.2 | Гаалийн албан татвар | 6,938.30 | | 6,938.3 | | 6,938.3 | 6,938.3 | 6,938.3 | - | |
| 1.1.3 | Нэмэгдсэн өртгийн албан татвар | 47,620.70 | | 47,620.7 | | 47,620.7 | 47,620.7 | 47,620.7 | - | |
| 1.1.4 | Автобинзен, дизелийн түлшний онцгой албан татвар | | | - | | | - | - | - | |
| 1.1.5 | Автобинзен, дизелийн түлшний албан татвар | 370,887.70 | | 370,887.7 | | 370,887.7 | 370,887.7 | 370,887.7 | - | |
| 1.1.6 | Ашигт малтмалын нөөц ашигласны төлбөр болон нэмэлт төлбөр | | | - | | | - | - | - | |
| 1.1.7 | Ашигт малтмалын ашиглалтын болон хайгуулын тусгай зөвшөөрлийн төлбөр | 480.80 | | 480.8 | | 480.8 | 480.8 | 480.8 | - | |
| 1.1.8 | Зарим бүтээгдэхүүний үнийн өсөлтийн албан татвар | | | - | | | - | - | - | |
| 1.1.9 | Цөмийн төхөөрөмж барих, өөрчлөх, шинэчлэх, ашиглалтаас гаргах, ашиглах тусгай зөвшөөрлийн улсын тэмдэгтийн хураамж | | | - | | | - | - | - | |
| 1.1.10 | Цөмийн бодис эзэмших, ашиглах, худалдах, импортлох,экспортлох, тээвэрлэх, хаягдлыг булах тусгай зөвшөөрлийн улсын тэмдэгтийн хураамж | | | - | | | - | - | - | |
| 1.1.11 | Цацраг идэвхт ашигт малтмал импортлох, экспортлох, тээвэрлэх, хаягдлыг булах, ашиглалтын дараа газар нөхөн сэргээх тусгай зөвшөөрлийн улсын тэмдэгтийн хураамж | | | - | | | - | - | - | |
| 1.1.12 | Цацрагийн үүсгүүрийг эзэмших, ашиглах, худалдах, угсрах, байрлуулах, түрээслэх, үйлдвэрлэх, ашиглалтаас гаргах, задлах, хадгалах, тээвэрлэх, импортлох, экспортлох, хаягдлыг булах, идэвхийг сулруулах болон түүнтэй холбогдсон бусад үйл ажиллагаа эрхлэх тусгай зөвшөөрлийн улсын тэмдэгтийн хураамж | | | - | | | - | - | - | |
| 1.1.13 | Аж ахуйн нэгжээс төлсөн ажиллагсдын нийгмийн болон эрүүл мэндийн даатгалын шимтгэл | 21,070.20 | | 21,070.2 | | 21,070.2 | 21,070.2 | 21,070.2 | - | |
| **1.2 Төлбөр** | | **-** | **-** | **-** | **-** | **-** | **-** | **-** | **-** | |
| 1.2.1 | Улсын төсвийн хөрөнгөөр хайгуул хийсэн ордны нөхөн төбөр | | | - | | | - | - | - | |
| 1.2.2 | Гадаадын мэргэжилтэн, ажилчны ажлын байрны төлбөр | | | - | | | - | - | - | |

## Б-138. “Синчи Ойл” ХХК

Доорх хүснэгтэд ЗГ болон компаниудаас ОУИТБС-ын ажлын албанд батлагдсан маягтын дагуу анхлан ирүүлсэн тайланг нэгтгэхэд үүссэн анхны зөрүү, нэгтгэлийн ажлын явцад хийгдсэн тохируулгын дэлгэрэнгүй болон шийдэгдээгүй үлдсэн зөрүүнүүдийг татварын төрөл тус бүр дээр харуулав.

| № | 2588617 | Анхны нэгтгэл | | Анхны нэгтгэлийн зөрүү, цэвэр | Тохируулга | | Тохируулгын дараа | | Шийдэгдээгүй зөрүү, цэвэр | Тодотгол |
|---|---|---|---|---|---|---|---|---|---|---|
| | Үзүүлэлт | ЗГ | Компани | | ЗГ | Компани | ЗГ | Компани | | |
| 1.2.3 | Бүтээгдэхүүн хуваах гэрээнд тухайн жилд гарын үсэг зурсаны урамшуулал | | | - | | | - | - | - | |
| 1.2.4 | Бүтээгдэхүүн хуваах гэрээгээр олборлолт эхэлсэний урамшуулал | | | - | | | - | - | - | |
| 1.2.5 | Бүтээгдэхүүн хуваах гэрээгээр тухайн жилд төвлөрүүлсэн сургалтын урамшуулал | | | - | | | - | - | - | |
| 1.2.6 | Бүтээгдэхүүн хуваах гэрээнд заасан нөхцлийн дагуу төвлөрүүлсэн талбайн дэнчин | | | - | | | - | - | - | |
| 1.2.7 | Бүтээгдэхүүн хуваах гэрээнд заасан нөхцлийн дагуу төвлөрүүлсэн захиргааны үйлчилгээний шимтгэл | | | - | | | - | - | - | |
| 1.2.8 | Бүтээгдэхүүн хуваах гэрээнд заасан нөхцлийн дагуу төлөөлөгчийн газрын үйл ажиллагааг дэмжсэн төлбөр | | | - | | | - | - | - | |
| 1.2.9 | Агаарын бохирдлын төлбөр | | | - | | | - | - | - | |
| **1.3 Яам, төрийн захиргааны байгууллагад төлсөн үйлчилгээний хөлс, хураамж** | | **846.00** | **-** | **846.0** | **-** | **846.0** | **846.0** | **846.0** | **-** | |
| 1.3.1 | Гаалийн үйлчилгээний хураамж | 146.00 | | 146.0 | | 146.0 | 146.0 | 146.0 | - | |
| 1.3.2 | Яам, төрийн захиргааны байгууллагад төлсөн тэмдэгтийн хураамж | | | - | | | - | - | - | |
| 1.3.3 | Яам, төрийн захиргааны байгууллагад төлсөн үйлчилгээний хөлс | 700.00 | | 700.0 | | 700.0 | 700.0 | 700.0 | - | |
| 1.3.4 | Гадаадын ажиллах хүч, мэргэжилтний үйлчилгээний хураамж | | | - | | | - | - | - | |
| **1.4 Төрийн өмчийн ногдол ашиг** | | **-** | **-** | - | - | - | - | - | - | |
| 1.4.1 | Төрийн өмчийн ногдол ашиг | | | - | | | - | - | - | |
| **1.5 Засгийн газрын орлого ба бусад орлого** | | **-** | **-** | **-** | **-** | **-** | **-** | **-** | **-** | |
| 1.5.1 | Бүтээгдэхүүн хуваах гэрээний дагуу Засгийн газарт ногдох газрын тосны орлого | | | | | | - | - | - | |
| 1.5.2 | Үүнээс роялти | | | | | | - | - | - | |
| **1.6 Бусад** | | **3,705.60** | **-** | **3,705.6** | **-** | **3,705.6** | **3,705.6** | **3,705.6** | **-** | |
| 1.6.1 | Торгууль | 3,705.60 | | 3,705.6 | | 3,705.6 | 3,705.6 | 3,705.6 | - | |
| **2. Орон нутгийн төсөвт төлсөн албан татвар, төлбөр, хураамж, ногдол ашиг** | | **3,085.40** | **-** | **3,085.4** | **-** | **3,085.4** | **3,085.4** | **3,085.4** | **-** | |
| **2.1 Орон нутгийн төсөвт төлсөн татвар** | | **2,653.40** | **-** | **2,653.4** | **-** | **2,653.4** | **2,653.4** | **2,653.4** | **-** | |
| 2.1.1 | Үл хөдлөх эд хөрөнгийн албан татвар | 1,262.00 | | 1,262.0 | | 1,262.0 | 1,262.0 | 1,262.0 | - | |
| 2.1.2 | Автотээврийн болон өөрөө явагч хэрэгслийн албан татвар | 1,391.40 | | 1,391.4 | | 1,391.4 | 1,391.4 | 1,391.4 | - | |
| 2.1.3 | Бусад | | | - | | | - | - | - | |

## Б-138. “Синчи Ойл” ХХК

Доорх хүснэгтэд ЗГ болон компаниудаас ОУИТБС-ын ажлын албанд батлагдсан маягтын дагуу анхлан ирүүлсэн тайланг нэгтгэхэд үүссэн анхны зөрүү, нэгтгэлийн ажлын явцад хийгдсэн тохируулгын дэлгэрэнгүй болон шийдэгдээгүй үлдсэн зөрүүнүүдийг татварын төрөл тус бүр дээр харуулав.

| № | 2588617 | | Анхны нэгтгэл | | Анхны нэгтгэлийн зөрүү, цэвэр | Тохируулга | | Тохируулгын дараа | | Шийдэгдээгүй зөрүү, цэвэр | Тодотгол |
|---|---|---|---|---|---|---|---|---|---|---|---|
| | Үзүүлэлт | | ЗГ | Компани | | ЗГ | Компани | ЗГ | Компани | | |
| **2.2 Төлбөр** | | | **432.00** | **-** | **432.0** | **-** | **432.0** | **432.0** | **432.0** | **-** | |
| 2.2.1 | Газрын төлбөр | | 432.00 | | 432.0 | | 432.0 | 432.0 | 432.0 | - | |
| 2.2.2 | Ус, рашаан ашигласны төлбөр | | | | - | | | - | - | - | |
| 2.2.3 | Ойгоос хэрэглээний мод, түлээ бэлтгэж, ашигласны төлбөр | | | | - | | | - | - | - | |
| 2.2.4 | Түгээмэл тархацтай ашигт малтмалын нөөц ашигласны төлбөр | | | | - | | | - | - | - | |
| 2.2.5 | Гадаадын мэргэжилтэн, ажилчны ажлын байрны төлбөр | | | | - | | | - | - | - | |
| 2.2.6 | Бүтээгдэхүүн хуваах гэрээний дагуу хүлээн авсан дэмжлэг | | | | | | | - | - | - | |
| 2.2.7 | Ашигт малтмалаас бусад байгалийн баялаг ашиглах зөвшөөрлийн хураамж | | | | - | | | - | - | - | |
| **2.3 Нутгийн захиргааны байгууллагад төлсөн хураамж, үйлчилгээний хөлс** | | | **-** | **-** | **-** | **-** | **-** | **-** | **-** | **-** | |
| 2.3.1 | Орон нутгийн төсөвт төлсөн тэмдэгтийн хураамж | | | | - | | | - | - | - | |
| 2.3.2 | Нутгийн захиргааны байгууллагад төлсөн үйлчилгээний хөлс | | | | - | | | - | - | - | |
| **2.4 Орон нутгийн төрийн өмчийн ногдол ашиг** | | | **-** | **-** | **-** | **-** | **-** | **-** | **-** | **-** | |
| 2.4.1 | Орон нутгийн төрийн өмчийн ногдол ашиг | | | | - | | | - | - | - | |
| **2.5 Бусад** | | | **-** | **-** | **-** | **-** | **-** | **-** | **-** | **-** | |
| 2.5.1 | Торгууль | | | | - | | | - | - | - | |
| **3. Бусад төлбөр ба зардал** | | | **500.00** | **-** | **500.0** | **-** | **500.0** | **500.0** | **500.0** | **-** | |
| **3.1 Байгаль хамгаалах зардлын урьдчилгаа** | | | **-** | **-** | **-** | **-** | | **-** | **-** | **-** | |
| 3.1.1 | Байгаль хамгаалах зардлын 50 хувийг тусгай дансанд шилжүүлсэн дүн | | | | - | | | - | - | - | |
| **3.2 Төрийн байгууллагад өгсөн хандив, дэмжлэг** | | | **500.00** | **-** | **500.0** | **-** | **500.0** | **500.0** | **500.0** | **-** | |
| 3.2.1 | Яам, агентлагт өгсөн | Мөнгөн хандив, дэмжлэг | | | - | | | - | - | - | |
| 3.2.2 | | Мөнгөн бус хандив, дэмжлэг | | | - | | | - | - | - | |
| 3.2.3 | Аймаг, нийслэлд өгсөн | Мөнгөн хандив, дэмжлэг | | | - | | | - | - | - | |
| 3.2.4 | | Мөнгөн бус хандив, дэмжлэг | | | - | | | - | - | - | |
| 3.2.5 | Сум, дүүрэгт өгсөн | Мөнгөн хандив, дэмжлэг | 500.00 | | 500.0 | | 500.0 | 500.0 | 500.0 | - | |

## Б-138. “Синчи Ойл” ХХК

Доорх хүснэгтэд ЗГ болон компаниудаас ОҮИТБС-ын ажлын албанд батлагдсан маягтын дагуу анхлан ирүүлсэн тайланг нэгтгэхэд үүссэн анхны зөрүү, нэгтгэлийн ажлын явцад хийгдсэн тохируулгын дэлгэрэнгүй болон шийдэгдээгүй үлдсэн зөрүүнүүдийг татварын төрөл тус бүр дээр харуулав.

| № | 2588617 | | Анхны нэгтгэл | | Анхны нэгтгэлийн зөрүү, цэвэр | Тохируулга | | Тохируулгын дараа | | Шийдэгдээгүй зөрүү, цэвэр | Тодотгол |
|---|---|---|---|---|---|---|---|---|---|---|---|
| | Үзүүлэлт | | ЗГ | Компани | | ЗГ | Компани | ЗГ | Компани | | |
| 3.2.6 | | Мөнгөн бус хандив, дэмжлэг | | | - | | | - | - | - | |
| 3.2.7 | Бусад байгууллагад өгсөн | Мөнгөн хандив, дэмжлэг | | | - | | | - | - | - | |
| 3.2.8 | | Мөнгөн бус хандив, дэмжлэг | | | - | | | - | - | - | |
| | **Нийт дүн** | | **461,573.80** | **-** | **461,573.8** | **-** | **461,573.8** | **461,573.8** | **461,573.8** | **-** | |

ЗГ-ын байгууллагын тайлагнасан дүн компанийн дүнгээс (+) их, (-) бага -

ЗГ-ын байгууллагын тайлагнасан дүн компанийн дүнгээс их -

Компанийн тайлагнасан дүн ЗГ-ын байгууллагын тайлагнасан дүнгээс их -

**Цэвэр зөрүү** **-**

**Б-138. “Синчи Ойл” ХХК**

**Товч танилцуулга**

“Синчи Ойл” ХХК нь Төв аймгийн Алтанбулаг сумын нутагт олборлолт хийх ашиглалтын нэг лицензтэйгээр үйл ажиллагаа явуулж байгаа, хувийн өмчит аж ахуй нэгж байгууллага юм.

Тус компанийн оффис ЧД, 5-р хороо, (Их тойруу, Тасганы овооны хажууд) байрлаж байна.
Компани Сонгинохайрхан дүүргийн татварын хэлтэст бүртгэлтэй.

**Засгийн газрын хүлээн авсан орлого болон Компанийн төлсөн төлбөрүүд хоорондын зөрүү**

Компани санаачлагын ажлын албанд анхны тайлангаа ирүүлээгүйгээс томоохон зөрүү үүсгэж байсан ба нэгтгэл тайлангийн явцад компани руу тайлангаа ирүүлэх тухай албан тоот хүргүүлсний дагуу компанийн бүх мөнгөн урсгал ЗГ-ын дүнгээс зөрүүгүй илэрхийлэгдэж ирсэн тул компанийн дүнг тохируулсан болно.
**Òî äðóóëãà:**
Тайлангаа ирүүлэхийг хүссэн албан бичгийг компанид 2012 оны 08 дугаар сарын 15-нд илгээж, хариуг 10 дугаар сарын 11-нд авсан болно.

**Õóðààí ãóé òàéëáàð:**

Нэгтгэл тайланд компани тайлангаа ирүүлэхдээ бүх дүнг ЗГ-ын дүнгээс зөрүүгүй илэрхийлж ирүүлсэн тул энэ компанийн хувьд шийдвэрлэгдээгүй зөрүү үүсээгүй байна.

## Б-139. “Сод газар” ХХК

| № | 5031974 | Анхны нэгтгэл | | Анхны нэгтгэлийн зөрүү, цэвэр | Тохируулга | | Тохируулгын дараа | | Шийдэгдээгүй зөрүү | Тодотгол |
|---|---|---|---|---|---|---|---|---|---|---|
| | Үзүүлэлт | ЗГ | Компани | | ЗГ | Компани | ЗГ | Компани | | |
| **1. Улсын төсөвт төлсөн албан татвар, төлбөр, хураамж, ногдол ашиг** | | **121,212.1** | **136,825.1** | **(15,613.0)** | **18,350.0** | **2,737.0** | **139,562.1** | **139,562.1** | **-** | |
| **1.1 Татвар, хураамж** | | **115,494.4** | **130,515.7** | **(15,021.3)** | **-** | **(15,021.3)** | **115,494.4** | **115,494.4** | **-** | |
| 1.1.1 | Аж нэгжийн орлогын албан татвар | 4,116.1 | 1,841.3 | 2,274.8 | | 2,274.8 | 4,116.1 | 4,116.1 | - | **1** |
| 1.1.2 | Гаалийн албан татвар | 2,446.1 | 2,446.2 | (0.1) | | (0.1) | 2,446.1 | 2,446.1 | - | |
| 1.1.3 | Нэмэгдсэн өртгийн албан татвар | 5,137.0 | 5,137.0 | - | | | 5,137.0 | 5,137.0 | - | |
| 1.1.4 | Автобинзен, дизелийн түлшний онцгой албан татвар | | | - | | | - | - | - | |
| 1.1.5 | Автобинзен, дизелийн түлшний албан татвар | | | - | | | - | - | - | |
| 1.1.6 | Ашигт малтмалын нөөц ашигласны төлбөр болон нэмэлт төлбөр | | | - | | | - | - | - | |
| 1.1.7 | Ашигт малтмалын ашиглалтын болон хайгуулын тусгай зөвшөөрлийн төлбөр | 92,725.5 | 110,021.4 | (17,295.9) | | (17,295.9) | 92,725.5 | 92,725.5 | - | **2** |
| 1.1.8 | Зарим бүтээгдэхүүний үнийн өсөлтийн албан татвар | | | - | | | - | | - | |
| 1.1.9 | Цөмийн төхөөрөмж барих, өөрчлөх, шинэчлэх, ашиглалтаас гаргах, ашиглах тусгай зөвшөөрлийн улсын тэмдэгтийн хураамж | | | - | | | - | - | - | |
| 1.1.10 | Цөмийн бодис эзэмших, ашиглах, худалдах, импортлох,экспортлох, тээвэрлэх, хаягдлыг булах тусгай зөвшөөрлийн улсын тэмдэгтийн хураамж | | | - | | | - | - | - | |
| 1.1.11 | Цацраг идэвхт ашигт малтмал импортлох, экспортлох, тээвэрлэх, хаягдлыг булах, ашиглалтын дараа газар нөхөн сэргээх тусгай зөвшөөрлийн улсын тэмдэгтийн хураамж | | | - | | | - | - | - | |
| 1.1.12 | Цацрагийн үүсгүүрийг эзэмших, ашиглах, худалдах, угсрах, байрлуулах, түрээслэх, үйлдвэрлэх, ашиглалтаас гаргах, задлах, хадгалах, тээвэрлэх, импортлох, экспортлох, хаягдлыг булах, идэвхийг сулруулах болон түүнтэй холбогдсон бусад үйл ажиллагаа эрхлэх тусгай зөвшөөрлийн улсын тэмдэгтийн хураамж | | | - | | | - | - | - | |
| 1.1.13 | Аж ахуйн нэгжээс төлсөн ажиллагсдын нийгмийн болон эрүүл мэндийн даатгалын шимтгэл | 11,069.7 | 11,069.8 | (0.1) | | (0.1) | 11,069.7 | 11,069.7 | - | |
| **1.2 Төлбөр** | | **8.5** | **-** | **8.5** | **-** | **8.5** | **8.5** | **8.5** | **-** | |
| 1.2.1 | Улсын төсвийн хөрөнгөөр хайгуул хийсэн ордны нөхөн төбөр | | | - | | | - | - | - | |
| 1.2.2 | Гадаадын мэргэжилтэн, ажилчны ажлын байрны төлбөр | | | - | | | - | - | - | |
| 1.2.3 | Бүтээгдэхүүн хуваах гэрээнд тухайн жилд гарын үсэг зурсаны урамшуулал | | | - | | | - | - | - | |
| 1.2.4 | Бүтээгдэхүүн хуваах гэрээгээр олборлолт эхэлсэний урамшуулал | | | - | | | - | - | - | |
| 1.2.5 | Бүтээгдэхүүн хуваах гэрээгээр тухайн жилд төвлөрүүлсэн сургалтын урамшуулал | | | - | | | - | - | - | |

## Б-139. “Сод газар” ХХК

| № | 5031974 | Анхны нэгтгэл | | Анхны нэгтгэлийн зөрүү, цэвэр | Тохируулга | | Тохируулгын дараа | | Шийдэгдээгүй зөрүү | Тодотгол |
|---|---|---|---|---|---|---|---|---|---|---|
| | Үзүүлэлт | ЗГ | Компани | | ЗГ | Компани | ЗГ | Компани | | |
| 1.2.6 | Бүтээгдэхүүн хуваах гэрээнд заасан нөхцлийн дагуу төвлөрүүлсэн талбайн дэнчин | | | - | | | - | - | - | |
| 1.2.7 | Бүтээгдэхүүн хуваах гэрээнд заасан нөхцлийн дагуу төвлөрүүлсэн захиргааны үйлчилгээний шимтгэл | | | - | | | - | - | - | |
| 1.2.8 | Бүтээгдэхүүн хуваах гэрээнд заасан нөхцлийн дагуу төлөөлөгчийн газрын үйл ажиллагааг дэмжсэн төлбөр | | | - | | | - | - | - | |
| 1.2.9 | Агаарын бохирдлын төлбөр | 8.5 | | 8.5 | | 8.5 | 8.5 | 8.5 | - | **3** |
| **1.3 Яам, төрийн захиргааны байгууллагад төлсөн үйлчилгээний хөлс, хураамж** | | **1,674.6** | **-** | **1,674.6** | **18,350.0** | **20,024.6** | **20,024.6** | **20,024.6** | **-** | |
| 1.3.1 | Гаалийн үйлчилгээний хураамж | 24.6 | | 24.6 | | 24.6 | 24.6 | 24.6 | - | **4** |
| 1.3.2 | Яам, төрийн захиргааны байгууллагад төлсөн тэмдэгтийн хураамж | | | - | | | - | - | - | |
| 1.3.3 | Яам, төрийн захиргааны байгууллагад төлсөн үйлчилгээний хөлс | 1,650.0 | | 1,650.0 | 18,350.0 | 20,000.0 | 20,000.0 | 20,000.0 | - | **5** |
| 1.3.4 | Гадаадын ажиллах хүч, мэргэжилтний үйлчилгээний хураамж | | | - | | | - | - | - | |
| **1.4 Төрийн өмчийн ногдол ашиг** | | **-** | **-** | **-** | **-** | **-** | **-** | **-** | **-** | |
| 1.4.1 | Төрийн өмчийн ногдол ашиг | | | - | | | - | - | - | |
| **1.5 Засгийн газрын орлого ба бусад орлого** | | **-** | **-** | **-** | **-** | **-** | **-** | **-** | **-** | |
| 1.5.1 | Бүтээгдэхүүн хуваах гэрээний дагуу Засгийн газарт ногдох газрын тосны орлого | | | - | | | - | - | - | |
| 1.5.2 | Үүнээс роялти | | | - | | | - | - | - | |
| **1.6 Бусад** | | **4,034.6** | **6,309.4** | **(2,274.8)** | **-** | **(2,274.8)** | **4,034.6** | **4,034.6** | **-** | |
| 1.6.1 | Торгууль | 4,034.6 | 6,309.4 | (2,274.8) | | (2,274.8) | 4,034. | 4,034.6 | - | |
| **2. Орон нутгийн төсөвт төлсөн албан татвар, төлбөр, хураамж, ногдол ашиг** | | **448.2** | **1,114.9** | **(666.7)** | **797.7** | **222.3** | **1,245.9** | **1,337.2** | **(91.3)** | |
| **2.1 Орон нутгийн төсөвт төлсөн татвар** | | **348.2** | **225.9** | **122.3** | **-** | **122.3** | **348.2** | **348.2** | **-** | |
| 2.1.1 | Үл хөдлөх эд хөрөнгийн албан татвар | | | - | | | - | - | - | |
| 2.1.2 | Автотээврийн болон өөрөө явагч хэрэгслийн албан татвар | 348.2 | 225.9 | 122.3 | | 122.3 | 348.2 | 348.2 | - | **6** |
| 2.1.3 | Бусад | | | - | | | - | - | - | |
| **2.2 Төлбөр** | | **-** | **889.0** | **(889.0)** | **797.7** | **-** | **797.7** | **889.0** | **(91.3)** | |
| 2.2.1 | Газрын төлбөр | | 889.0 | (889.0) | 797.7 | | 797.7 | 889.0 | (91.3) | **7** |
| 2.2.2 | Ус, рашаан ашигласны төлбөр | | | - | | | - | - | - | |
| 2.2.3 | Ойгоос хэрэглээний мод, түлээ бэлтгэж, ашигласны төлбөр | | | - | | | - | - | - | |
| 2.2.4 | Түгээмэл тархацтай ашигт малтмалын нөөц ашигласны төлбөр | | | - | | | - | - | - | |

## Б-139. “Сод газар” ХХК

| № | 5031974 | Анхны нэгтгэл | | Анхны нэгтгэлийн зөрүү, цэвэр | Тохируулга | | Тохируулгын дараа | | Шийдэгдээгүй зөрүү | Тодотгол |
|---|---|---|---|---|---|---|---|---|---|---|
| | Үзүүлэлт | ЗГ | Компани | | ЗГ | Компани | ЗГ | Компани | | |
| 2.2.5 | Гадаадын мэргэжилтэн, ажилчны ажлын байрны төлбөр | | | - | | | - | - | - | |
| 2.2.6 | Бүтээгдэхүүн хуваах гэрээний дагуу хүлээн авсан дэмжлэг | | | - | | | - | - | - | |
| 2.2.7 | Ашигт малтмалаас бусад байгалийн баялаг ашиглах зөвшөөрлийн хураамж | | | - | | | - | - | - | |
| **2.3 Нутгийн захиргааны байгууллагад төлсөн хураамж, үйлчилгээний хөлс** | | **100.0** | **-** | **100.0** | **-** | **100.0** | **100.0** | **100.0** | **-** | |
| 2.3.1 | Орон нутгийн төсөвт төлсөн тэмдэгтийн хураамж | | | - | | | - | - | - | |
| 2.3.2 | Нутгийн захиргааны байгууллагад төлсөн үйлчилгээний хөлс | 100.0 | | 100.0 | | 100.0 | 100.0 | 100.0 | - | **8** |
| **2.4 Орон нутгийн төрийн өмчийн ногдол ашиг** | | **-** | **-** | **-** | **-** | **-** | **-** | **-** | **-** | |
| 2.4.1 | Орон нутгийн төрийн өмчийн ногдол ашиг | | | - | | | - | - | - | |
| **2.5 Бусад** | | **-** | **-** | **-** | **-** | **-** | **-** | **-** | **-** | |
| 2.5.1 | Торгууль | | | - | | | - | - | - | |
| **3. Бусад төлбөр ба зардал** | | **50.0** | **12,257.1** | **(12,207.1)** | **3,157.1** | **(100.0)** | **3,207.1** | **12,157.1** | **(8,950.0)** | |
| **3.1 Байгаль хамгаалах зардлын урьдчилгаа** | | **-** | **1,502.1** | **(1,502.1)** | **1,502.1** | **-** | **1,502.1** | **1,502.1** | **-** | |
| 3.1.1 | Байгаль хамгаалах зардлын 50 хувийг тусгай дансанд шилжүүлсэн дүн | | 1,502.1 | (1,502.1) | 1,502.1 | | 1,502.1 | 1,502.1 | - | **9** |
| **3.2 Төрийн байгууллагад өгсөн хандив, дэмжлэг** | | **50.0** | **10,755.0** | **(10,705.0)** | **1,655.0** | **(100.0)** | **1,705.0** | **10,655.0** | **(8,950.0)** | |
| 3.2.1 | Яам, агентлагт өгсөн | Мөнгөн хандив, дэмжлэг | | - | | | - | - | - | |
| 3.2.2 | | Мөнгөн бус хандив, дэмжлэг | | - | | | - | - | - | |
| 3.2.3 | Аймаг, нийслэлд өгсөн | Мөнгөн хандив, дэмжлэг | | 8,950.0 | (8,950.0) | | - | 8,950.0 | (8,950.0) | **10** |
| 3.2.4 | | Мөнгөн бус хандив, дэмжлэг | | | - | | - | - | - | |
| 3.2.5 | Сум, дүүрэгт өгсөн | Мөнгөн хандив, дэмжлэг | 50.0 | 1,805.0 | (1,755.0) | 1,655.0 | (100.0) | 1,705.0 | 1,705.0 | - | **10** |
| 3.2.6 | | Мөнгөн бус хандив, дэмжлэг | | | - | | | - | - | - | |
| 3.2.7 | Бусад байгууллагад | Мөнгөн хандив, дэмжлэг | | | - | | | - | - | - | |
| 3.2.8 | | Мөнгөн бус хандив, дэмжлэг | | | - | | | - | - | - | |
| | **Нийт дүн** | **121,710.3** | **150,197.1** | **(28,486.8)** | **22,304.8** | **2,859.3** | **144,015.1** | **153,056.4** | **(9,041.3)** | |

ЗГ-ын байгууллагын тайлагнасан дүн компанийн дүнгээс (+) их, (-) бага -

ЗГ-ын байгууллагын тайлагнасан дүн компанийн дүнгээс их -

Компанийн тайлагнасан дүн ЗГ-ын байгууллагын тайлагнасан дүнгээс их 9,041.3 ,

**Цэвэр зөрүү** **9,041.3**

**Б-139. “Сод газар” ХХК**

**Товч танилцуулга**

“Сод газар” ХХК нь Говь-Алтай аймгийн Тайшир, Дорнод аймгийн Матад, Сэлэнгэ аймгийн Хүдэр, Сүхбаатар аймгийн Сүхбаатар, Дорноговь аймгийн Дэлгэрэх, Хатанбулаг, Хөвсгөл аймгийн Бүрэнтогтох, Өмнөговь аймгийн Баяндалай, Хүрмэн, Өвөрхангай аймгийн Богд сумдад хайгуулын 11-н лицензтэй үйл ажиллагаа явуулж байгаа, хувийн өмчит аж ахуй нэгж байгууллага юм.

Тус компанийн оффис СБД, 1-р хороо, Олимпийн гудамж, Шүрэн төвийн 5-н давхарт байрлаж байна.
Компани Сонгинохайрхан дүүргийн татварын хэлтэст бүртгэлтэй.

**Засгийн газрын хүлээн авсан орлого болон Компанийн төлсөн төлбөрүүд хоорондын зөрүү**

Хийгдсэн тохируулгууд болон шийдэгдээгүй үлдсэн зөрүүнүүдийн талаарх тайлбарыг дор харуулав.

1. **Аж ахуйн нэгжийн орлогын албан татвар**
   Анхны тайланд компани, ЗГ аль аль нь тайлагнаж ирүүлсэн. Компанийн татварын хяналт шалгалтаар төлсөн 2,274.8 мянган төгрөгийг СХБ-ийн татварын хэлтсээс ААНОАТ-т суутган шилжүүлсэн ба тухайн дүнг компани торгууль хэсэгт тайлагнаж ирүүлснээр анхны зөрүү үүссэн. Нэгтгэл тайлангийн ажлын явцад компанийн торгууль хэсэгт тайлагнасан дүнг хасч, ААНОАТ хэсэгт нэмж тохируулсан болно.

2. **Ашигт малтмалын ашиглалтын болон хайгуулын тусгай зөвшөөрлийн төлбөр**
   Анхны тайланд компани, ЗГ аль аль нь тусгасан ч компани илүү тайлагнаж ирүүлснээр анхны зөрүү үүссэн. Нэгтгэл тайлангийн ажлын явцад компани дэлгэрэнгүй мэдээллээр өмнөх тайлагнасан дүнгээ бууруулж ирүүлснээр компанийн дүнгээс хасч тохируулсан. Компанийн тайлагнаж ирүүлсэн дүнгээс ЗГ-ын дүн 1,307.2 мянган төгрөгөөр их байсан нь ханшийн зөрүү учир ЗГ-ын дүнд үндэслэн компанийн дүнгээс хасч тохируулсан.

3. **Агаарын бохирдлын төлбөр**
   Анхны тайланд ЗГ тайлагнаж ирүүлсэн ч компани тайлагнаагүй учир анхны зөрүү үүссэн. Нэгтгэл тайлангийн ажлын явцад компани дэлгэрэнгүй мэдээллээр ЗГ-ын дүнгээс зөрүүгүй илэрхийлж ирүүлсэн тул компанийн дүнг тохируулсан.

4. **Гаалийн үйлчилгээний хураамж**
   Анхны тайланд ЗГ тайлагнаж ирүүлсэн ч компани тайлагнаагүй учир анхны зөрүү үүссэн. Нэгтгэл тайлангийн ажлын явцад компани дэлгэрэнгүй мэдээллээр ЗГ-ын дүнгээс зөрүүгүй илэрхийлж ирүүлсэн тул компанийн дүнг тохируулсан.

5. **Яам, төрийн захиргааны байгууллагад төлсөн үйлчилгээний хөлс**
   Анхны тайланд ЗГ тайлагнаж ирүүлсэн ч компани тайлагнаагүй учир анхны зөрүү үүссэн. Нэгтгэл тайлангийн ажлын явцад компани дэлгэрэнгүй мэдээллээр ЗГ-ын дүнгээс илүү дүнгээр тайлагнаж ирүүлсэн тул уг мэдээлэлд үндэслэн компанийн дүнг тохируулж, АМГ-аас ирүүлсэн дэлгэрэнгүй мэдээлэлд үндэслэн ЗГ-ын дүнг нэмж тохируулсан.

6. **Автотээврийн болон өөрөө явагч хэрэгслийн албан татвар**
   Анхны тайланд компани, ЗГ аль аль нь тусгаж ирүүлсэн ба компани дутуу тайлагнаж ирүүлснээр анхны зөрүү үүссэн. Нэгтгэл тайлангийн ажлын явцад компани дэлгэрэнгүй мэдээллээр өмнөх дүнгээ өсгөж ирүүлснээр компанийн дүнг нэмж тохируулсан.

7. **Газрын төлбөр**
   Анхны тайланд ЗГ тайлагнаагүй, компани тайлагнаж ирүүлсэн. Нэгтгэл тайлангийн ажлын явцад компани дэлгэрэнгүй мэдээлэл ирүүлсний дагуу НГА-наас компанийн тайлагнасан дүнгүүдийг баталгаажуулснаар ЗГ-ын дүнг тохируулсан ба компанийн тайлагнасан 91.3 мянган төгрөгийг манай дансанд ороогүй байна гэж хариу ирүүлснээр шийдэгдээгүй зөрүү үүссэн.

8. **Нутгийн захиргааны байгууллагад төлсөн үйлчилгээний хөлс**
   Анхны тайланд ЗГ тайлагнаж ирүүлсэн ч компани тайлагнаагүй учир анхны зөрүү үүссэн. Нэгтгэл тайлангийн ажлын явцад компани дэлгэрэнгүй мэдээллээр ЗГ-ын дүнгээс зөрүүгүй илэрхийлж ирүүлсэн тул компанийн дүнг тохируулсан.

9. **Байгаль хамгаалах зардлын 50 хувийг тусгай дансанд шилжүүлсэн дүн**
   Анхны тайланд ЗГ тайлагнаагүй, компани тайлагнаж ирүүлсэн. Нэгтгэл тайлангийн ажлын явцад компани дэлгэрэнгүй мэдээлэл ирүүлсний дагуу Говь-Алтай аймгийн Тайшир, Дорнод аймгийн Матад, Дорноговь аймгийн Дэлгэрэх, Хатанбулаг, Хөвсгөл аймгийн Бүрэнтогтох зэрэг сумдын ЗДТГ-аас компанийн тайлагнасан дүнгүүдийг баталгаажуулснаар ЗГ-ын дүнг тохируулсан болно.

**10. Төрийн байгууллагад өгсөн хандив, дэмжлэг**

**Аймаг, нийслэлд өгсөн мөнгөн хандив, дэмжлэг**

Анхны тайланд ЗГ тайлагнаагүй, компани тайлагнаж ирүүлсэн. Нэгтгэл тайлангийн ажлын явцад компани НГА-нд өгсөн хандив гэж дэлгэрэнгүй мэдээлэл ирүүлсний дагуу НГА-нд компанийн тайлагнасан дүнг баталгаажуулах хүсэлт хүргүүлсний ба НГА-наас уг компаниас тухайн хандивыг аваагүй гэж хариу ирүүлсэн учир шийдэгдээгүй зөрүү үүссэн.

**Сум, дүүрэгт өгсөн мөнгөн хандив, дэмжлэг**

Анхны тайланд ЗГ, компани аль аль нь тайлагнаж ирүүлсэн ба ЗГ дутуу дүнгээр тайлагнаснаас анхны зөрүү үүссэн. Нэгтгэл тайлангийн ажлын явцад компани дэлгэрэнгүй мэдээлэл ирүүлсний дагуу Говь-Алтай аймгийн Тайшир, Сүхбаатар аймгийн Сүхбаатар, Дорноговь аймгийн Дэлгэрэх сумдын ЗДТГ-аас компанийн тайлагнасан дүнгүүдийг баталгаажуулснаар ЗГ-ын дүнг тохируулсан болно.

**Òî äðóóëãà:**

Тайлагнасан дүнгийн талаархи дэлгэрэнгүй мэдээлэл хүссэн албан бичгийг компанид 2012 оны 08 дугаар сарын 14-нд илгээж, хариуг 09 дүгээр сарын 12-нд авсан. ЗГ-ын дэлгэрэнгүй мэдээллийг холбогдох байгууллагуудаас гаргуулан авсан ба хандив, дэмжлэгийн талаар ЗГ-ын байгууллагуудад албан бичгийг 2012 оны 09 дүгээр сарын 26-нд хүргүүлсэн. ЗГ-ын байгууллагууд болон компани руу утсаар шаардаж холбогдох мэдээллийг авч ажилласан.

**Õóðààí ãóé òàéëáàð:**

Компанийн тайлагнасан дүнгүүдээс Нийслэлийн ГА-нд өгсөн хандив, дэмжлэг болон, үйлчилгээний хураамж болох 9,041.3 мянган төгрөг баталгаажаагүй тул шийдэгдээгүй зөрүү үлдсэн.

## Б-140. “Сонор трейд” ХХК

Доорх хүснэгтэд ЗГ болон компаниудаас ОУИТБС-ын ажлын албанд батлагдсан маягтын дагуу анхлан ирүүлсэн тайланг нэгтгэхэд үүссэн анхны зөрүү, нэгтгэлийн ажлын явцад хийгдсэн тохируулгын дэлгэрэнгүй болон шийдэгдээгүй үлдсэн зөрүүнүүдийг татварын төрөл тус бүр дээр харуулав.

| № | 2590565 | Анхны нэгтгэл | | Анхны нэгтгэлийн зөрүү, цэвэр | Тохируулга | | Тохируулгын дараа | | Шийдэг дээгүй зөрүү, цэвэр | Тодотгол |
|---|---|---|---|---|---|---|---|---|---|---|
| | Үзүүлэлт | ЗГ | Компани | | ЗГ | Компани | ЗГ | Компани | | |
| **1. Улсын төсөвт төлсөн албан татвар, төлбөр, хураамж, ногдол ашиг** | | **340,184.0** | **317,159.2** | **23,024.8** | **3,250.0** | **26,274.8** | **343,434.0** | **343,434.0** | **-** | |
| **1.1 Татвар, хураамж** | | **330,626.2** | **311,124.2** | **19,502.0** | **-** | **19,502.0** | **330,626.2** | **330,626.2** | **-** | |
| 1.1.1 | Аж нэгжийн орлогын албан татвар | 91,940.1 | 83,151.0 | 8,789.1 | | 8,789.1 | 91,940.1 | 91,940.1 | - | **1** |
| 1.1.2 | Гаалийн албан татвар | | | - | | | - | - | - | |
| 1.1.3 | Нэмэгдсэн өртгийн албан татвар | 37,711.6 | 34,331.8 | 3,379.8 | | 3,379.8 | 37,711.6 | 37,711.6 | - | **2** |
| 1.1.4 | Автобинзен, дизелийн түлшний онцгой албан татвар | | | - | | | - | - | - | |
| 1.1.5 | Автобинзен, дизелийн түлшний албан татвар | | | - | | | - | - | - | |
| 1.1.6 | Ашигт малтмалын нөөц ашигласны төлбөр болон нэмэлт төлбөр | 182,020.6 | 182,020.6 | - | | | 182,020.6 | 182,020.6 | - | |
| 1.1.7 | Ашигт малтмалын ашиглалтын болон хайгуулын тусгай зөвшөөрлийн төлбөр | 3,237.7 | 3,237.7 | - | | | 3,237.7 | 3,237.7 | - | |
| 1.1.8 | Зарим бүтээгдэхүүний үнийн өсөлтийн албан татвар | | | - | | | - | - | - | |
| 1.1.9 | Цөмийн төхөөрөмж барих, өөрчлөх, шинэчлэх, ашиглалтаас гаргах, ашиглах тусгай зөвшөөрлийн улсын тэмдэгтийн хураамж | | | - | | | - | - | - | |
| 1.1.10 | Цөмийн бодис эзэмших, ашиглах, худалдах, импортлох,экспортлох, тээвэрлэх, хаягдлыг булах тусгай зөвшөөрлийн улсын тэмдэгтийн хураамж | | | - | | | - | - | - | |
| 1.1.11 | Цацраг идэвхт ашигт малтмал импортлох, экспортлох, тээвэрлэх, хаягдлыг булах, ашиглалтын дараа газар нөхөн сэргээх тусгай зөвшөөрлийн улсын тэмдэгтийн хураамж | | | - | | | - | - | - | |
| 1.1.12 | Цацрагийн үүсгүүрийг эзэмших, ашиглах, худалдах, угсрах, байрлуулах, түрээслэх, үйлдвэрлэх, ашиглалтаас гаргах, задлах, хадгалах, тээвэрлэх, импортлох, экспортлох, хаягдлыг булах, идэвхийг сулруулах болон түүнтэй холбогдсон бусад үйл ажиллагаа эрхлэх тусгай зөвшөөрлийн улсын тэмдэгтийн хураамж | | | - | | | - | - | - | |
| 1.1.13 | Аж ахуйн нэгжээс төлсөн ажиллагсдын нийгмийн болон эрүүл мэндийн даатгалын шимтгэл | 15,716.2 | 8,383.1 | 7,333.1 | | 7,333.1 | 15,716.2 | 15,716.2 | - | **3** |
| **1.2 Төлбөр** | | **-** | **-** | **-** | **-** | **-** | **-** | **-** | **-** | |
| 1.2.1 | Улсын төсвийн хөрөнгөөр хайгуул хийсэн ордны нөхөн төбөр | | | - | | | - | - | - | |
| 1.2.2 | Гадаадын мэргэжилтэн, ажилчны ажлын байрны төлбөр | | | - | | | - | - | - | |
| 1.2.3 | Бүтээгдэхүүн хуваах гэрээнд тухайн жилд гарын үсэг зурсаны урамшуулал | | | - | | | - | - | - | |

## Б-140. “Сонор трейд” ХХК

Доорх хүснэгтэд ЗГ болон компаниудаас ОУИТБС-ын ажлын албанд батлагдсан маягтын дагуу анхлан ирүүлсэн тайланг нэгтгэхэд үүссэн анхны зөрүү, нэгтгэлийн ажлын явцад хийгдсэн тохируулгын дэлгэрэнгүй болон шийдэгдээгүй үлдсэн зөрүүнүүдийг татварын төрөл тус бүр дээр харуулав.

| № | 2590565 | Анхны нэгтгэл | | Анхны нэгтгэлийн зөрүү, цэвэр | Тохируулга | | Тохируулгын дараа | | Шийдэг дээгүй зөрүү, цэвэр | Тодотгол |
|---|---|---|---|---|---|---|---|---|---|---|
| | Үзүүлэлт | ЗГ | Компани | | ЗГ | Компани | ЗГ | Компани | | |
| 1.2.4 | Бүтээгдэхүүн хуваах гэрээгээр олборлолт эхэлсэний урамшуулал | | | - | | | - | - | - | |
| 1.2.5 | Бүтээгдэхүүн хуваах гэрээгээр тухайн жилд төвлөрүүлсэн сургалтын урамшуулал | | | - | | | - | - | - | |
| 1.2.6 | Бүтээгдэхүүн хуваах гэрээнд заасан нөхцлийн дагуу төвлөрүүлсэн талбайн дэнчин | | | - | | | - | - | - | |
| 1.2.7 | Бүтээгдэхүүн хуваах гэрээнд заасан нөхцлийн дагуу төвлөрүүлсэн захиргааны үйлчилгээний шимтгэл | | | - | | | - | - | - | |
| 1.2.8 | Бүтээгдэхүүн хуваах гэрээнд заасан нөхцлийн дагуу төлөөлөгчийн газрын үйл ажиллагааг дэмжсэн төлбөр | | | - | | | - | - | - | |
| 1.2.9 | Агаарын бохирдлын төлбөр | | | - | | | - | - | - | |
| **1.3 Яам, төрийн захиргааны байгууллагад төлсөн үйлчилгээний хөлс, хураамж** | | **2,385.6** | **6,035.0** | **(3,649.4)** | **3,250.0** | **(399.4)** | **5,635.6** | **5,635.6** | **-** | |
| 1.3.1 | Гаалийн үйлчилгээний хураамж | | | - | | | - | - | - | |
| 1.3.2 | Яам, төрийн захиргааны байгууллагад төлсөн тэмдэгтийн хураамж | | 3,250.0 | (3,250.0) | 3,250.0 | | 3,250.0 | 3,250.0 | - | **4** |
| 1.3.3 | Яам, төрийн захиргааны байгууллагад төлсөн үйлчилгээний хөлс | 2,385.6 | 2,785.0 | (399.4) | | (399.4) | 2,385.6 | 2,385.6 | - | **5** |
| 1.3.4 | Гадаадын ажиллах хүч, мэргэжилтний үйлчилгээний хураамж | | | - | | | - | - | - | |
| **1.4 Төрийн өмчийн ногдол ашиг** | | - | - | - | - | - | - | - | - | |
| 1.4.1 | Төрийн өмчийн ногдол ашиг | | | - | | | - | - | - | |
| **1.5 Засгийн газрын орлого ба бусад орлого** | | - | - | - | - | - | - | - | - | |
| 1.5.1 | Бүтээгдэхүүн хуваах гэрээний дагуу Засгийн газарт ногдох газрын тосны орлого | | | - | | | - | - | - | |
| 1.5.2 | Үүнээс роялти | | | - | | | - | - | - | |
| **1.6 Бусад** | | **7,172.2** | **-** | **7,172.2** | **-** | **7,172.2** | **7,172.2** | **7,172.2** | **-** | |
| 1.6.1 | Торгууль | 7,172.2 | | 7,172.2 | | 7,172.2 | 7,172.2 | 7,172.2 | - | |
| **2. Орон нутгийн төсөвт төлсөн албан татвар, төлбөр, хураамж, ногдол ашиг** | | **20,965.5** | **9,344.5** | **11,621.0** | **-** | **11,621.0** | **20,965.5** | **20,965.5** | **-** | |
| **2.1 Орон нутгийн төсөвт төлсөн татвар** | | **11,620.9** | **-** | **11,620.9** | **-** | **11,620.9** | **11,620.9** | **11,620.9** | **-** | |
| 2.1.1 | Үл хөдлөх эд хөрөнгийн албан татвар | 11,184.8 | | 11,184.8 | | 11,184.8 | 11,184.8 | 11,184.8 | - | **6** |
| 2.1.2 | Автотээврийн болон өөрөө явагч хэрэгслийн албан татвар | 436.1 | | 436.1 | | 436.1 | 436.1 | 436.1 | - | **7** |
| 2.1.3 | Бусад | | | - | | | - | - | - | |
| **2.2 Төлбөр** | | | | **0.1** | | | **9,344.6** | **9,344.6** | **-** | |

## Б-140. “Сонор трейд” ХХК

Доорх хүснэгтэд ЗГ болон компаниудаас ОУИТБС-ын ажлын албанд батлагдсан маягтын дагуу анхлан ирүүлсэн тайланг нэгтгэхэд үүссэн анхны зөрүү, нэгтгэлийн ажлын явцад хийгдсэн тохируулгын дэлгэрэнгүй болон шийдэгдээгүй үлдсэн зөрүүнүүдийг татварын төрөл тус бүр дээр харуулав.

| № | 2590565 | | Анхны нэгтгэл | | Анхны нэгтгэлийн зөрүү, цэвэр | Тохируулга | | Тохируулгын дараа | | Шийдэг дээгүй зөрүү, цэвэр | Тодотгол |
|---|---|---|---|---|---|---|---|---|---|---|---|
| | Үзүүлэлт | | ЗГ | Компани | | ЗГ | Компани | ЗГ | Компани | | |
| | | | **9,344.6** | **9,344.5** | | **-** | **0.1** | | | | |
| 2.2.1 | Газрын төлбөр | | 8,496.0 | 8,496.0 | - | | | 8,496.0 | 8,496.0 | - | |
| 2.2.2 | Ус, рашаан ашигласны төлбөр | | 848.6 | 848.5 | 0.1 | | 0.1 | 848.6 | 848.6 | - | |
| 2.2.3 | Ойгоос хэрэглээний мод, түлээ бэлтгэж, ашигласны төлбөр | | | | - | | | - | - | - | |
| 2.2.4 | Түгээмэл тархацтай ашигт малтмалын нөөц ашигласны төлбөр | | | | - | | | - | - | - | |
| 2.2.5 | Гадаадын мэргэжилтэн, ажилчны ажлын байрны төлбөр | | | | - | | | - | - | - | |
| 2.2.6 | Бүтээгдэхүүн хуваах гэрээний дагуу хүлээн авсан дэмжлэг | | | | - | | | - | - | - | |
| 2.2.7 | Ашигт малтмалаас бусад байгалийн баялаг ашиглах зөвшөөрлийн хураамж | | | | - | | | - | - | - | |
| **2.3 Нутгийн захиргааны байгууллагад төлсөн хураамж, үйлчилгээний хөлс** | | | **-** | **-** | - | **-** | **-** | - | - | - | |
| 2.3.1 | Орон нутгийн төсөвт төлсөн тэмдэгтийн хураамж | | | | - | | | - | - | - | |
| 2.3.2 | Нутгийн захиргааны байгууллагад төлсөн үйлчилгээний хөлс | | | | - | | | - | - | - | |
| **2.4 Орон нутгийн төрийн өмчийн ногдол ашиг** | | | **-** | **-** | - | **-** | **-** | - | - | - | |
| 2.4.1 | Орон нутгийн төрийн өмчийн ногдол ашиг | | | | - | | | - | - | - | |
| **2.5 Бусад** | | | **-** | **-** | - | **-** | **-** | - | - | - | |
| 2.5.1 | Торгууль | | | | - | | | - | - | - | |
| **3. Бусад төлбөр ба зардал** | | | **4,661.0** | **4,661.0** | **-** | **1,300.0** | **1,300.0** | **5,961.0** | **5,961.0** | **-** | |
| **3.1 Байгаль хамгаалах зардлын урьдчилгаа** | | | **4,661.0** | **4,661.0** | **-** | **300.0** | **300.0** | **4,961.0** | **4,961.0** | **-** | |
| 3.1.1 | Байгаль хамгаалах зардлын 50 хувийг тусгай дансанд шилжүүлсэн дүн | | 4,661.0 | 4,661.0 | - | 300.0 | 300.0 | 4,961.0 | 4,961.0 | - | |
| **3.2 Төрийн байгууллагад өгсөн хандив, дэмжлэг** | | | **-** | **-** | **-** | **1,000.0** | **1,000.0** | **1,000.0** | **1,000.0** | **-** | |
| 3.2.1 | Яам, агентлагт өгсөн | Мөнгөн хандив, дэмжлэг | | | - | | | - | - | - | |
| 3.2.2 | | Мөнгөн бус хандив, дэмжлэг | | | - | | | - | - | - | |
| 3.2.3 | Аймаг, нийслэлд өгсөн | Мөнгөн хандив, дэмжлэг | | | - | | | - | - | - | |
| 3.2.4 | | Мөнгөн бус хандив, дэмжлэг | | | - | | | - | - | - | |
| 3.2.5 | Сум, дүүрэгт | Мөнгөн хандив, дэмжлэг | | | - | 1,000.0 | 1,000.0 | 1,000.0 | 1,000.0 | - | **8** |

## Б-140. “Сонор трейд” ХХК

Доорх хүснэгтэд ЗГ болон компаниудаас ОҮИТБС-ын ажлын албанд батлагдсан маягтын дагуу анхлан ирүүлсэн тайланг нэгтгэхэд үүссэн анхны зөрүү, нэгтгэлийн ажлын явцад хийгдсэн тохируулгын дэлгэрэнгүй болон шийдэгдээгүй үлдсэн зөрүүнүүдийг татварын төрөл тус бүр дээр харуулав.

| № | 2590565 | | Анхны нэгтгэл | | Анхны нэгтгэлийн зөрүү, цэвэр | Тохируулга | | Тохируулгын дараа | | Шийдэг дээгүй зөрүү, цэвэр | Тодотгол |
|---|---|---|---|---|---|---|---|---|---|---|---|
| | Үзүүлэлт | | ЗГ | Компани | | ЗГ | Компани | ЗГ | Компани | | |
| 3.2.6 | өгсөн | Мөнгөн бус хандив, дэмжлэг | | | - | | | - | - | - | |
| 3.2.7 | Бусад байгууллагад өгсөн | Мөнгөн хандив, дэмжлэг | | | - | | | - | - | - | |
| 3.2.8 | | Мөнгөн бус хандив, дэмжлэг | | | - | | | - | - | - | |
| | **Нийт дүн** | | **365,810.5** | **331,164.7** | **34,645.8** | **4,550.0** | **39,195.8** | **370,360.5** | **370,360.5** | **-** | |

ЗГ-ын байгууллагын тайлагнасан дүн компанийн дүнгээс (+) их, (-) бага -

ЗГ-ын байгууллагын тайлагнасан дүн компанийн дүнгээс их -

Компанийн тайлагнасан дүн ЗГ-ын байгууллагын тайлагнасан дүнгээс их -

**Цэвэр зөрүү** **-**

**Б-140. “Сонор трейд” ХХК**
**Товч танилцуулга**

“Сонор трейд” ХХК нь Сэлэнгэ аймгийн Баянгол, Төв аймгийн Заамар сумын нутаг дэвсгэрт алт олборлох ашиглалтын 3-н лицензтэй үйл ажиллагаа явуулж байгаа, хувийн өмчит аж ахуй нэгж байгууллага юм.

Тус компанийн оффис СБД, 8-р хороо, Энхтайваны өргөн чөлөө, Сонор плаза, 8 давхарт байрлаж байна. Компани Сүхбаатар дүүргийн татварын хэлтэст бүртгэлтэй.

**Засгийн газрын хүлээн авсан орлого болон Компанийн төлсөн төлбөрүүд хоорондын зөрүү**

Хийгдсэн тохируулгууд болон шийдэгдээгүй үлдсэн зөрүүнүүдийн талаарх тайлбарыг дор харуулав.

1. **Аж ахуйн нэгжийн орлогын албан татвар**
   Анхны тайланд компани, ЗГ аль аль нь тайлагнаж ирүүлсэн. Компанийн татварын хяналт шалгалтаар төлсөн 8,909.3 мянган төгрөгийг СББ-ийн татварын хэлтсээс ААНОАТ-т суутган шилжүүлсэн ба тухайн дүнг компани торгууль хэсэгт тайлагнаж ирүүлснээр анхны зөрүү үүссэн. Нэгтгэл тайлангийн ажлын явцад компанийн торгууль хэсэгт тайлагнасан дүнг хасч, ААНОАТ хэсэгт нэмж тохируулсан болно.

2. **Нэмэгдсэн өртгийн албан татвар**
   Анхны тайланд компани, ЗГ аль аль нь тайлагнаж ирүүлсэн. Компанийн татварын хяналт шалгалтаар төлсөн 3,379.8 мянган төгрөгийг СББ-ийн татварын хэлтсээс НӨАТ-т суутган шилжүүлсэн ба тухайн дүнг компани торгууль хэсэгт тайлагнаж ирүүлснээр анхны зөрүү үүссэн. Нэгтгэл тайлангийн ажлын явцад компанийн торгууль хэсэгт тайлагнасан дүнг хасч, НӨАТ хэсэгт нэмж тохируулсан болно.

3. **Аж ахуйн нэгжээс төлсөн ажиллагсдын нийгмийн болон эрүүл мэндийн даатгалын шимтгэл**
   Анхны тайланд компани, ЗГ аль аль нь тайлагнаж ирүүлсэн ба компани дутуу тайлагнаж ирүүлснээр анхны зөрүү үүссэн. Нэгтгэл тайлангийн ажлын явцад компани дэлгэрэнгүй мэдээллээр анхны тайлагнасан дүнгээ өсгөж ирүүлснээр компанийн дүнг нэмж тохируулсан.

4. **Яам, төрийн захиргааны байгууллагад төлсөн тэмдэгтийн хураамж**
   Анхны тайланд компани тайлагнасан ч  ЗГ тайлагнаж ирүүлээгүйгээс анхны зөрүү үүссэн. Нэгтгэл тайлангийн ажлын явцад компани дэлгэрэнгүй мэдээллээр ирүүлсний дагуу ЧБ-гийн татварын хэлтсээс компанийн тайлагнасан дүнг баталгаажуулж авснаар ЗГ-ын дүнг тохируулсан.

5. **Яам, төрийн захиргааны байгууллагад төлсөн үйлчилгээний хөлс**
   Анхны тайланд компани, ЗГ аль аль нь тайлагнаж ирүүлсэн ба компани илүү тайлагнаж ирүүлснээр анхны зөрүү үүссэн. Нэгтгэл тайлангийн ажлын явцад компани дэлгэрэнгүй мэдээллээр анхны тайлагнасан дүнгээ бууруулж ирүүлснээр компанийн дүнгээс хасч тохируулсан.

6. **Үл хөдлөх эд хөрөнгийн албан татвар**
   Анхны тайланд ЗГ тусгасан, компани тусгаж ирүүлээгүйгээс анхны зөрүү үүссэн. Нэгтгэл тайлангийн ажлын явцад компани дэлгэрэнгүй мэдээллээр ЗГ-ын дүнгээс зөрүүгүй тайлагнаж ирүүлсэн тул уг мэдээлэлд үндэслэн компанийн дүнг тохируулсан.

7. **Автотээврийн болон өөрөө явагч хэрэгслийн албан татвар**
   Анхны тайланд ЗГ тусгасан, компани тусгаж ирүүлээгүйгээс анхны зөрүү үүссэн. Нэгтгэл тайлангийн ажлын явцад компани дэлгэрэнгүй мэдээллээр ЗГ-ын дүнгээс зөрүүгүй тайлагнаж ирүүлсэн тул уг мэдээлэлд үндэслэн компанийн дүнг тохируулсан.

8. **Төрийн байгууллагад өгсөн хандив, дэмжлэг**
   **Сум, дүүрэгт өгсөн мөнгөн хандив, дэмжлэг**
   Анхны тайланд компани, ЗГ аль аль нь тайлагнаж ирүүлээгүй ба нэгтгэл тайлангийн ажлын явцад компани дэлгэрэнгүй мэдээллээр ирүүлсний дагуу Сэлэнгэ аймгийн Баянгол сумаас компанийн тайлагнасан дүнг баталгаажуулж ирүүлсэн тул ЗГ-ын дүнг тохируулсан.

**Òî äðóóëãà:**
Тайлагнасан дүнгийн талаархи дэлгэрэнгүй мэдээлэл хүссэн албан бичгийг 2012 оны 08 дугаар сарын 14-нд илгээж, хариуг 08 дугаар сарын 27-нд авсан. ЗГ-ын дэлгэрэнгүй мэдээллийг холбогдох байгууллагуудаас гаргуулан авсан ба хандив, дэмжлэгийн талаар ЗГ-ын байгууллагуудад албан бичгийг 2012 оны 09 дүгээр сарын 26-нд хүргүүлсэн. ЗГ-ын байгууллагууд болон компани руу утсаар шаардаж холбогдох мэдээллийг авч ажилласан.
**Õóðàíãóé òàéëáàð:**
Хоёр талаас шаардлагатай мэдээллүүдийг бүрэн хэмжээнд авч ажилласны үр дүнд энэ компанийн хувьд шийдвэрлэгдээгүй зөрүү үүсээгүй байна.

## Б-141. “Таац мөрөн” ХХК

Доорх хүснэгтэд ЗГ болон компаниудаас ОУИТБС-ын ажлын албанд батлагдсан маягтын дагуу анхлан ирүүлсэн тайланг нэгтгэхэд үүссэн анхны зөрүү, нэгтгэлийн ажлын явцад хийгдсэн тохируулгын дэлгэрэнгүй болон шийдэгдээгүй үлдсэн зөрүүнүүдийг татварын төрөл тус бүр дээр харуулав.

| № | 5113075 | Анхны нэгтгэл | | Анхны нэгтгэлийн зөрүү, цэвэр | Тохируулга | | Тохируулгын дараа | | Шийдэгдээгүй зөрүү, цэвэр | Тодотгол |
|---|---|---|---|---|---|---|---|---|---|---|
| | Үзүүлэлт | ЗГ | Компани | | ЗГ | Компани | ЗГ | Компани | | |
| **1. Улсын төсөвт төлсөн албан татвар, төлбөр, хураамж, ногдол ашиг** | | **-** | **153,153.1** | **(153,153.1)** | **143,225.3** | **(9,927.8)** | **143,225.3** | **143,225.3** | **0.0** | |
| **1.1 Татвар, хураамж** | | **-** | **151,451.5** | **(151,451.5)** | **141,439.5** | **(10,012.0)** | **141,439.5** | **141,439.5** | **0.0** | |
| 1.1.1 | Аж нэгжийн орлогын албан татвар | | 5,946.1 | (5,946.1) | 5,946.1 | | 5,946.1 | 5,946.1 | - | **1** |
| 1.1.2 | Гаалийн албан татвар | | | - | | | - | - | - | |
| 1.1.3 | Нэмэгдсэн өртгийн албан татвар | | | - | | | - | - | - | |
| 1.1.4 | Автобинзен, дизелийн түлшний онцгой албан татвар | | | - | | | - | - | - | |
| 1.1.5 | Автобинзен, дизелийн түлшний албан татвар | | | - | | | - | - | - | |
| 1.1.6 | Ашигт малтмалын нөөц ашигласны төлбөр болон нэмэлт төлбөр | | 135,494.5 | (135,494.5) | | (135,494.5) | - | - | - | **2** |
| 1.1.7 | Ашигт малтмалын ашиглалтын болон хайгуулын тусгай зөвшөөрлийн төлбөр | | 10,010.9 | (10,010.9) | | (10,010.9) | - | - | - | **2** |
| 1.1.8 | Зарим бүтээгдэхүүний үнийн өсөлтийн албан татвар | | | - | | | - | - | - | |
| 1.1.9 | Цөмийн төхөөрөмж барих, өөрчлөх, шинэчлэх, ашиглалтаас гаргах, ашиглах тусгай зөвшөөрлийн улсын тэмдэгтийн хураамж | | | - | | | - | - | - | |
| 1.1.10 | Цөмийн бодис эзэмших, ашиглах, худалдах, импортлох,экспортлох, тээвэрлэх, хаягдлыг булах тусгай зөвшөөрлийн улсын тэмдэгтийн хураамж | | | - | | | - | - | - | |
| 1.1.11 | Цацраг идэвхт ашигт малтмал импортлох, экспортлох, тээвэрлэх, хаягдлыг булах, ашиглалтын дараа газар нөхөн сэргээх тусгай зөвшөөрлийн улсын тэмдэгтийн хураамж | | | - | | | - | - | - | |
| 1.1.12 | Цацрагийн үүсгүүрийг эзэмших, ашиглах, худалдах, угсрах, байрлуулах, түрээслэх, үйлдвэрлэх, ашиглалтаас гаргах, задлах, хадгалах, тээвэрлэх, импортлох, экспортлох, хаягдлыг булах, идэвхийг сулруулах болон түүнтэй холбогдсон бусад үйл ажиллагаа эрхлэх тусгай зөвшөөрлийн улсын тэмдэгтийн хураамж | | | - | | | - | - | - | |
| 1.1.13 | Аж ахуйн нэгжээс төлсөн ажиллагсдын нийгмийн болон эрүүл мэндийн даатгалын шимтгэл | | | - | | | - | - | - | |
| **1.2 Төлбөр** | | **-** | **-** | **-** | **-** | **-** | **-** | **-** | **-** | |
| 1.2.1 | Улсын төсвийн хөрөнгөөр хайгуул хийсэн ордны нөхөн төбөр | | | - | | | - | - | - | |
| 1.2.2 | Гадаадын мэргэжилтэн, ажилчны ажлын байрны төлбөр | | | - | | | - | - | - | |
| 1.2.3 | Бүтээгдэхүүн хуваах гэрээнд тухайн жилд гарын үсэг зурсаны урамшуулал | | | - | | | - | - | - | |

## Б-141. “Таац мөрөн” ХХК

Доорх хүснэгтэд ЗГ болон компаниудаас ОУИТБС-ын ажлын албанд батлагдсан маягтын дагуу анхлан ирүүлсэн тайланг нэгтгэхэд үүссэн анхны зөрүү, нэгтгэлийн ажлын явцад хийгдсэн тохируулгын дэлгэрэнгүй болон шийдэгдээгүй үлдсэн зөрүүнүүдийг татварын төрөл тус бүр дээр харуулав.

| № | 5113075 | Анхны нэгтгэл | | Анхны нэгтгэлийн зөрүү, цэвэр | Тохируулга | | Тохируулгын дараа | | Шийдэгдээгүй зөрүү, цэвэр | Тодотгол |
|---|---|---|---|---|---|---|---|---|---|---|
| | Үзүүлэлт | ЗГ | Компани | | ЗГ | Компани | ЗГ | Компани | | |
| 1.2.4 | Бүтээгдэхүүн хуваах гэрээгээр олборлолт эхэлсэний урамшуулал | | | - | | | - | - | - | |
| 1.2.5 | Бүтээгдэхүүн хуваах гэрээгээр тухайн жилд төвлөрүүлсэн сургалтын урамшуулал | | | - | | | - | - | - | |
| 1.2.6 | Бүтээгдэхүүн хуваах гэрээнд заасан нөхцлийн дагуу төвлөрүүлсэн талбайн дэнчин | | | - | | | - | - | - | |
| 1.2.7 | Бүтээгдэхүүн хуваах гэрээнд заасан нөхцлийн дагуу төвлөрүүлсэн захиргааны үйлчилгээний шимтгэл | | | - | | | - | - | - | |
| 1.2.8 | Бүтээгдэхүүн хуваах гэрээнд заасан нөхцлийн дагуу төлөөлөгчийн газрын үйл ажиллагааг дэмжсэн төлбөр | | | - | | | - | - | - | |
| 1.2.9 | Агаарын бохирдлын төлбөр | | | - | | | - | - | - | |
| **1.3 Яам, төрийн захиргааны байгууллагад төлсөн үйлчилгээний хөлс, хураамж** | | **-** | **1,701.6** | **(1,701.6)** | **1,785.8** | **84.2** | **1,785.8** | **1,785.8** | **-** | |
| 1.3.1 | Гаалийн үйлчилгээний хураамж | | | - | | | - | - | - | |
| 1.3.2 | Яам, төрийн захиргааны байгууллагад төлсөн тэмдэгтийн хураамж | | | - | | | - | - | - | |
| 1.3.3 | Яам, төрийн захиргааны байгууллагад төлсөн үйлчилгээний хөлс | | 1,701.6 | (1,701.6) | 1,785.8 | 84.2 | 1,785.8 | 1,785.8 | - | **3** |
| 1.3.4 | Гадаадын ажиллах хүч, мэргэжилтний үйлчилгээний хураамж | | | - | | | - | - | - | |
| **1.4 Төрийн өмчийн ногдол ашиг** | | **-** | **-** | **-** | **-** | **-** | **-** | **-** | **-** | |
| 1.4.1 | Төрийн өмчийн ногдол ашиг | | | - | | | - | - | - | |
| **1.5 Засгийн газрын орлого ба бусад орлого** | | **-** | **-** | **-** | **-** | **-** | **-** | **-** | **-** | |
| 1.5.1 | Бүтээгдэхүүн хуваах гэрээний дагуу Засгийн газарт ногдох газрын тосны орлого | | | - | | | - | - | - | |
| 1.5.2 | Үүнээс роялти | | | - | | | - | - | - | |
| **1.6 Бусад** | | **-** | **-** | **-** | **-** | **-** | **-** | **-** | **-** | |
| 1.6.1 | Торгууль | | | - | | | - | - | - | |
| **2. Орон нутгийн төсөвт төлсөн албан татвар, төлбөр, хураамж, ногдол ашиг** | | **-** | **34,102.2** | **(34,102.2)** | **34,072.2** | **(30.0)** | **34,072.2** | **34,072.2** | **-** | |
| **2.1 Орон нутгийн төсөвт төлсөн татвар** | | **-** | **742.5** | **(742.5)** | **712.5** | **(30.0)** | **712.5** | **712.5** | **-** | |
| 2.1.1 | Үл хөдлөх эд хөрөнгийн албан татвар | | | - | | | - | - | - | |
| 2.1.2 | Автотээврийн болон өөрөө явагч хэрэгслийн албан татвар | | 742.5 | (742.5) | 712.5 | (30.0) | 712.5 | 712.5 | - | **4** |

## Б-141. “Таац мөрөн” ХХК

Доорх хүснэгтэд ЗГ болон компаниудаас ОУИТБС-ын ажлын албанд батлагдсан маягтын дагуу анхлан ирүүлсэн тайланг нэгтгэхэд үүссэн анхны зөрүү, нэгтгэлийн ажлын явцад хийгдсэн тохируулгын дэлгэрэнгүй болон шийдэгдээгүй үлдсэн зөрүүнүүдийг татварын төрөл тус бүр дээр харуулав.

| № | 5113075 | | Анхны нэгтгэл | | Анхны нэгтгэлийн зөрүү, цэвэр | Тохируулга | | Тохируулгын дараа | | Шийдэгдээгүй зөрүү, цэвэр | Тодотгол |
|---|---|---|---|---|---|---|---|---|---|---|---|
| | Үзүүлэлт | | ЗГ | Компани | | ЗГ | Компани | ЗГ | Компани | | |
| 2.1.3 | Бусад | | | | - | | | - | - | - | |
| **2.2 Төлбөр** | | | **-** | **33,359.7** | **(33,359.7)** | **33,359.7** | **-** | **33,359.7** | **33,359.7** | **-** | |
| 2.2.1 | Газрын төлбөр | | | 11,020.8 | (11,020.8) | 11,020.8 | | 11,020.8 | 11,020.8 | - | **5** |
| 2.2.2 | Ус, рашаан ашигласны төлбөр | | | 22,338.9 | (22,338.9) | 22,338.9 | | 22,338.9 | 22,338.9 | - | **6** |
| 2.2.3 | Ойгоос хэрэглээний мод, түлээ бэлтгэж, ашигласны төлбөр | | | | - | | | - | - | - | |
| 2.2.4 | Түгээмэл тархацтай ашигт малтмалын нөөц ашигласны төлбөр | | | | - | | | - | - | - | |
| 2.2.5 | Гадаадын мэргэжилтэн, ажилчны ажлын байрны төлбөр | | | | - | | | - | - | - | |
| 2.2.6 | Бүтээгдэхүүн хуваах гэрээний дагуу хүлээн авсан дэмжлэг | | | | - | | | - | - | - | |
| 2.2.7 | Ашигт малтмалаас бусад байгалийн баялаг ашиглах зөвшөөрлийн хураамж | | | | - | | | - | - | - | |
| **2.3 Нутгийн захиргааны байгууллагад төлсөн хураамж, үйлчилгээний хөлс** | | | **-** | **-** | **-** | **-** | **-** | **-** | **-** | **-** | |
| 2.3.1 | Орон нутгийн төсөвт төлсөн тэмдэгтийн хураамж | | | | - | | | - | - | - | |
| 2.3.2 | Нутгийн захиргааны байгууллагад төлсөн үйлчилгээний хөлс | | | | - | | | - | - | - | |
| **2.4 Орон нутгийн төрийн өмчийн ногдол ашиг** | | | **-** | **-** | **-** | **-** | **-** | **-** | **-** | **-** | |
| 2.4.1 | Орон нутгийн төрийн өмчийн ногдол ашиг | | | | - | | | - | - | - | |
| **2.5 Бусад** | | | **-** | **-** | **-** | **-** | **-** | **-** | **-** | **-** | |
| 2.5.1 | Торгууль | | | | - | | | - | - | - | |
| **3. Бусад төлбөр ба зардал** | | | **-** | **16,600.0** | **(16,600.0)** | **16,600.0** | **-** | **16,600.0** | **16,600.0** | **-** | |
| **3.1 Байгаль хамгаалах зардлын урьдчилгаа** | | | **-** | **-** | **-** | **-** | **-** | **-** | **-** | **-** | |
| 3.1.1 | Байгаль хамгаалах зардлын 50 хувийг тусгай дансанд шилжүүлсэн дүн | | | | - | | | - | - | - | |
| **3.2 Төрийн байгууллагад өгсөн хандив, дэмжлэг** | | | **-** | **16,600.0** | **(16,600.0)** | **16,600.0** | **-** | **16,600.0** | **16,600.0** | **-** | |
| 3.2.1 | Яам, агентлагт өгсөн | Мөнгөн хандив, дэмжлэг | | | - | | | - | - | - | |
| 3.2.2 | | Мөнгөн бус хандив, дэмжлэг | | | - | | | - | - | - | |
| 3.2.3 | Аймаг, нийслэлд өгсөн | Мөнгөн хандив, дэмжлэг | | | - | | | - | - | - | |
| 3.2.4 | | Мөнгөн бус хандив, дэмжлэг | | | - | | | - | - | - | |
| 3.2.5 | Сум, дүүрэгт | Мөнгөн хандив, дэмжлэг | | 15,000.0 | (15,000.0) | 15,000.0 | | 15,000.0 | 15,000.0 | - | **7** |

## Б-141. “Таац мөрөн” ХХК

Доорх хүснэгтэд ЗГ болон компаниудаас ОҮИТБС-ын ажлын албанд батлагдсан маягтын дагуу анхлан ирүүлсэн тайланг нэгтгэхэд үүссэн анхны зөрүү, нэгтгэлийн ажлын явцад хийгдсэн тохируулгын дэлгэрэнгүй болон шийдэгдээгүй үлдсэн зөрүүнүүдийг татварын төрөл тус бүр дээр харуулав.

| № | 5113075 | | Анхны нэгтгэл | | Анхны нэгтгэлийн зөрүү, цэвэр | Тохируулга | | Тохируулгын дараа | | Шийдэгдээгүй зөрүү, цэвэр | Тодотгол |
|---|---|---|---|---|---|---|---|---|---|---|---|
| | Үзүүлэлт | | ЗГ | Компани | | ЗГ | Компани | ЗГ | Компани | | |
| 3.2.6 | өгсөн | Мөнгөн бус хандив, дэмжлэг | | | - | | | - | - | - | |
| 3.2.7 | Бусад байгууллагад өгсөн | Мөнгөн хандив, дэмжлэг | | 1,600.0 | (1,600.0) | 1,600.0 | | 1,600.0 | 1,600.0 | - | **7** |
| 3.2.8 | | Мөнгөн бус хандив, дэмжлэг | | | - | | | - | - | - | |
| | **Нийт дүн** | | **-** | **203,855.3** | **(203,855.3)** | **193,897.5** | **(9,957.8)** | **193,897.5** | **193,897.5** | **0.0** | |

ЗГ-ын байгууллагын тайлагнасан дүн компанийн дүнгээс (+) их, (-) бага -

ЗГ-ын байгууллагын тайлагнасан дүн компанийн дүнгээс их -

Компанийн тайлагнасан дүн ЗГ-ын байгууллагын тайлагнасан дүнгээс их -

**Цэвэр зөрүү** **-**

**Б-141. “Таац мөрөн” ХХК**
**Товч танилцуулга**

“Таац мөрөн” ХХК нь ямар нэгэн лиценз эзэмшдэггүй ба “Хүдэр эрдэнэ” ХХК-ийн оператор компани юм. “Хүдэр эрдэнэ” ХХК нь Төв аймгийн Сэргэлэн, Булган аймгийн Орхон сумдад алт болон барилгын материалын ашигт малтмал олборлох ашиглалтын 2 лицензтэй үйл ажиллагаа явуулж байгаа, хувийн өмчит аж ахуй нэгж байгууллага юм.

Тус компанийн оффис СБД, 2-р хороо, Тээвэрчдийн-39 д байрлаж байна.
Компани Баянзүрх дүүргийн татварын хэлтэст бүртгэлтэй.

**Засгийн газрын хүлээн авсан орлого болон Компанийн төлсөн төлбөрүүд хоорондын зөрүү**

Хийгдсэн тохируулгууд болон шийдэгдээгүй үлдсэн зөрүүнүүдийн талаарх тайлбарыг дор харуулав.

1. **Аж ахуйн нэгжийн орлогын албан татвар**
   Анхны тайланд компани тайлагнасан ч ЗГ тайлагнаагүйгээс анхны зөрүү үүссэн. Компани нэгтгэл тайлангийн ажлын явцад дэлгэрэнгүй мэдээллээр ирүүлсэн ба Баянзүрх дүүргийн татварын хэлтсээс компанийн тайлагнасан дүнг баталгаажуулсны дагуу ЗГ-ын дүнг тохируулсан.

2. **Ашигт малтмалын ашиглалтын болон хайгуулын тусгай зөвшөөрлийн төлбөр**
   Анхны тайланд компани тайлагнасан ч ЗГ тайлагнаагүйгээс анхны зөрүү үүссэн. Компанийн тайлагнасан дүн “Хүдэр эрдэнэ” ХХК-ийн лицензийн төлбөр учир компанийн дүнгээс хасч тохируулсан.

3. **Яам, төрийн захиргааны байгууллагад төлсөн үйлчилгээний хөлс**
   Анхны тайланд компани тайлагнасан ч ЗГ тайлагнаагүйгээс анхны зөрүү үүссэн. Компани нэгтгэл тайлангийн ажлын явцад дэлгэрэнгүй байдлаар мэдээллүүдээ ирүүлсэн ба СХГ-аас компанийн тайлагнасан дүнг баталгаажуулсны дагуу ЗГ-ын дүнг тохируулсан.

4. **Автотээврийн болон өөрөө явагч хэрэгслийн албан татвар**
   Анхны тайланд ЗГ тайлагнаагүй, компани илүү дүнгээр тайлагнаж ирүүлсэн. Нэгтгэл тайлангийн ажлын явцад компанийн ирүүлсэн дэлгэрэнгүй мэдээлэлд үндэслэн компанийн дүнгээс хасч тохируулсан бол, Баянзүрх дүүргийн татварын хэлтсээс ирүүлсэн мэдээлэлд үндэслэн ЗГ-ын дүнг нэмж тохируулсан.

5. **Газрын төлбөр**
   Анхны тайланд ЗГ тайлагнаагүй, компани тайлагнаж ирүүлснээр анхны зөрүү үүссэн. Нэгтгэл тайлангийн ажлын явцад Төв аймгийн Сэргэлэн сумын ЗДТГ-аас компанийн тайлагнасан дүнг баталгаажуулж ирүүлснээр ЗГ-ын дүнг тохируулав.

6. **Ус, рашаан ашигласны төлбөр**
   Анхны тайланд ЗГ тайлагнаагүй, компани тайлагнаж ирүүлснээр анхны зөрүү үүссэн. Нэгтгэл тайлангийн ажлын явцад Төв аймгийн Сэргэлэн сумын ЗДТГ-аас компанийн тайлагнасан дүнг баталгаажуулж ирүүлснээр ЗГ-ын дүнг тохируулав.

7. **Төрийн байгууллагад өгсөн мөнгөн хандив, дэмжлэг**
   Анхны тайланд ЗГ тайлагнаагүй, компани тайлагнаж ирүүлснээр анхны зөрүү үүссэн. Нэгтгэл тайлангийн ажлын явцад Төв аймгийн Сэргэлэн сумаас компанийн тайлагнасан мөнгөн хандивуудыг баталгаажуулж ирүүлснээр ЗГ-ын дүнг тохируулав.

**Òî äðóóëãà:**
Тайлагнасан дүнгийн талаархи дэлгэрэнгүй мэдээлэл хүссэн албан бичгийг 2012 оны 08 дугаар сарын 16-нд илгээж, хариуг 08 дугаар сарын 27-нд авсан. ЗГ-ын дэлгэрэнгүй мэдээллийг холбогдох байгууллагуудаас гаргуулан авсан ба хандив, дэмжлэгийн талаар ЗГ-ын байгууллагуудад албан бичгийг 2012 оны 09 дүгээр сарын 26-нд хүргүүлсэн. ЗГ-ын байгууллагууд болон компани руу утсаар шаардаж холбогдох мэдээллийг авч ажилласан.

**Õóðààí ãóé òàéëáàð:**

Хоёр талаас шаардлагатай мэдээллүүдийг бүрэн хэмжээнд авч ажилласны үр дүнд энэ компанийн хувьд шийдвэрлэгдээгүй зөрүү үүсээгүй байна.

## Б-142. “Таван толгой” ХК

Доорх хүснэгтэд ЗГ болон компаниудаас ОҮИТБС-ын ажлын албанд батлагдсан маягтын дагуу анхлан ирүүлсэн тайланг нэгтгэхэд үүссэн анхны зөрүү, нэгтгэлийн ажлын явцад хийгдсэн тохируулгын дэлгэрэнгүй болон шийдэгдээгүй үлдсэн зөрүүнүүдийг татварын төрөл тус бүр дээр харуулав.

| № | 2016656 | Анхны нэгтгэлийн зөрүү | | Анхны нэгтгэлийн зөрүү, цэвэр | Тохируулга | | Тохируулгын дараа | | Шийдэгдээгүй зөрүү, цэвэр | Тодотгол |
|---|---|---|---|---|---|---|---|---|---|---|
| | Үзүүлэлт | ЗГ | Компани | | ЗГ | Компани | ЗГ | Компани | | |
| **1. Улсын төсөвт төлсөн албан татвар, төлбөр, хураамж, ногдол ашиг** | | **136,353,413.7** | **-** | **136,353,413.7** | **(2,418,966.8)** | **133,934,446.9** | **133,934,446.9** | **133,934,446.9** | **-** | |
| **1.1 Татвар, хураамж** | | **128,692,606.5** | **-** | **128,692,606.5** | **(2,400,000.0)** | **126,292,606.5** | **126,292,606.5** | **126,292,606.5** | **-** | |
| 1.1.1 | Аж нэгжийн орлогын албан татвар | 33,000,000.0 | | 33,000,000.0 | | 33,000,000.0 | 33,000,000.0 | 33,000,000.0 | - | |
| 1.1.2 | Гаалийн албан татвар | 18,887.5 | | 18,887.5 | | 18,887.5 | 18,887.5 | 18,887.5 | - | |
| 1.1.3 | Нэмэгдсэн өртгийн албан татвар | 23,249,663.9 | | 23,249,663.9 | | 23,249,663.9 | 23,249,663.9 | 23,249,663.9 | - | |
| 1.1.4 | Автобинзен, дизелийн түлшний онцгой албан татвар | | | - | | | - | - | - | |
| 1.1.5 | Автобинзен, дизелийн түлшний албан татвар | | | - | | | - | - | - | |
| 1.1.6 | Ашигт малтмалын нөөц ашигласны төлбөр болон нэмэлт төлбөр | 71,965,000.0 | | 71,965,000.0 | (2,400,000.0) | 69,565,000.0 | 69,565,000.0 | 69,565,000.0 | - | |
| 1.1.7 | Ашигт малтмалын ашиглалтын болон хайгуулын тусгай зөвшөөрлийн төлбөр | 1,055.1 | | 1,055.1 | | 1,055.1 | 1,055.1 | 1,055.1 | - | |
| 1.1.8 | Зарим бүтээгдэхүүний үнийн өсөлтийн албан татвар | | | - | | | - | - | - | |
| 1.1.9 | Цөмийн төхөөрөмж барих, өөрчлөх, шинэчлэх, ашиглалтаас гаргах, ашиглах тусгай зөвшөөрлийн улсын тэмдэгтийн хураамж | | | - | | | - | - | - | |
| 1.1.10 | Цөмийн бодис эзэмших, ашиглах, худалдах, импортлох,экспортлох, тээвэрлэх, хаягдлыг булах тусгай зөвшөөрлийн улсын тэмдэгтийн хураамж | | | - | | | - | - | - | |
| 1.1.11 | Цацраг идэвхт ашигт малтмал импортлох, экспортлох, тээвэрлэх, хаягдлыг булах, ашиглалтын дараа газар нөхөн сэргээх тусгай зөвшөөрлийн улсын тэмдэгтийн хураамж | | | - | | | - | - | - | |
| 1.1.12 | Цацрагийн үүсгүүрийг эзэмших, ашиглах, худалдах, угсрах, байрлуулах, түрээслэх, үйлдвэрлэх, ашиглалтаас гаргах, задлах, хадгалах, тээвэрлэх, импортлох, экспортлох, хаягдлыг булах, идэвхийг сулруулах болон түүнтэй холбогдсон бусад үйл ажиллагаа эрхлэх тусгай зөвшөөрлийн улсын тэмдэгтийн хураамж | | | - | | | - | - | - | |
| 1.1.13 | Аж ахуйн нэгжээс төлсөн ажиллагсдын нийгмийн болон эрүүл мэндийн даатгалын шимтгэл | 458,000.0 | | 458,000.0 | | 458,000.0 | 458,000.0 | 458,000.0 | - | |
| **1.2 Төлбөр** | | **6,210,529.4** | **-** | **6,210,529.4** | **(15,163.2)** | **6,195,366.2** | **6,195,366.2** | **6,195,366.2** | **-** | |
| 1.2.1 | Улсын төсвийн хөрөнгөөр хайгуул хийсэн ордны нөхөн төбөр | | | - | | | - | - | - | |
| 1.2.2 | Гадаадын мэргэжилтэн, ажилчны | 110,203.2 | | 110,203.2 | (15,163.2) | 95,040.0 | 95,040.0 | 95,040.0 | - | |

## Б-142. “Таван толгой” ХК

Доорх хүснэгтэд ЗГ болон компаниудаас ОҮИТБС-ын ажлын албанд батлагдсан маягтын дагуу анхлан ирүүлсэн тайланг нэгтгэхэд үүссэн анхны зөрүү, нэгтгэлийн ажлын явцад хийгдсэн тохируулгын дэлгэрэнгүй болон шийдэгдээгүй үлдсэн зөрүүнүүдийг татварын төрөл тус бүр дээр харуулав.

| № | 2016656 | Анхны нэгтгэлийн зөрүү | | Анхны нэгтгэлийн зөрүү, цэвэр | Тохируулга | | Тохируулгын дараа | | Шийдэгдээгүй зөрүү, цэвэр | Тодотгол |
|---|---|---|---|---|---|---|---|---|---|---|
| | Үзүүлэлт | ЗГ | Компани | | ЗГ | Компани | ЗГ | Компани | | |
| | ажлын байрны төлбөр | | | | | | | | | |
| 1.2.3 | Бүтээгдэхүүн хуваах гэрээнд тухайн жилд гарын үсэг зурсаны урамшуулал | | | - | | | - | - | - | |
| 1.2.4 | Бүтээгдэхүүн хуваах гэрээгээр олборлолт эхэлсэний урамшуулал | | | - | | | - | - | - | |
| 1.2.5 | Бүтээгдэхүүн хуваах гэрээгээр тухайн жилд төвлөрүүлсэн сургалтын урамшуулал | | | - | | | - | - | - | |
| 1.2.6 | Бүтээгдэхүүн хуваах гэрээнд заасан нөхцлийн дагуу төвлөрүүлсэн талбайн дэнчин | | | - | | | - | - | - | |
| 1.2.7 | Бүтээгдэхүүн хуваах гэрээнд заасан нөхцлийн дагуу төвлөрүүлсэн захиргааны үйлчилгээний шимтгэл | | | - | | | - | - | - | |
| 1.2.8 | Бүтээгдэхүүн хуваах гэрээнд заасан нөхцлийн дагуу төлөөлөгчийн газрын үйл ажиллагааг дэмжсэн төлбөр | | | - | | | - | - | - | |
| 1.2.9 | Агаарын бохирдлын төлбөр | 6,100,326.2 | | 6,100,326.2 | | 6,100,326.2 | 6,100,326.2 | 6,100,326.2 | - | |
| **1.3 Яам, төрийн захиргааны байгууллагад төлсөн үйлчилгээний хөлс, хураамж** | | **1,450,277.8** | **-** | **1,450,277.8** | **(3,803.6)** | **1,446,474.2** | **1,446,474.2** | **1,446,474.2** | **-** | |
| 1.3.1 | Гаалийн үйлчилгээний хураамж | 1,445,056.2 | | 1,445,056.2 | | 1,445,056.2 | 1,445,056.2 | 1,445,056.2 | - | |
| 1.3.2 | Яам, төрийн захиргааны байгууллагад төлсөн тэмдэгтийн хураамж | | | - | | | - | - | - | |
| 1.3.3 | Яам, төрийн захиргааны байгууллагад төлсөн үйлчилгээний хөлс | | | - | | | - | - | - | |
| 1.3.4 | Гадаадын ажиллах хүч, мэргэжилтний үйлчилгээний хураамж | 5,221.6 | | 5,221.6 | (3,803.6) | 1,418.0 | 1,418.0 | 1,418.0 | - | |
| **1.4 Төрийн өмчийн ногдол ашиг** | | | **-** | **-** | **-** | **-** | - | - | - | |
| 1.4.1 | Төрийн өмчийн ногдол ашиг | | | - | | | - | - | - | |
| **1.5 Засгийн газрын орлого ба бусад орлого** | | **-** | **-** | **-** | **-** | **-** | **-** | **-** | **-** | |
| 1.5.1 | Бүтээгдэхүүн хуваах гэрээний дагуу Засгийн газарт ногдох газрын тосны орлого | | | - | | | - | - | - | |
| 1.5.2 | Үүнээс роялти | | | - | | | - | - | - | |
| **1.6 Бусад** | | **-** | **-** | **-** | **-** | **-** | **-** | **-** | **-** | |
| 1.6.1 | Торгууль | | | - | | | - | - | - | |
| **2. Орон нутгийн төсөвт төлсөн албан татвар, төлбөр, хураамж, ногдол ашиг** | | **34,978,724.4** | **-** | **34,978,724.4** | **(79.4)** | **34,978,645.0** | **34,978,645.0** | **34,978,645.0** | **-** | |
| **2.1 Орон нутгийн төсөвт төлсөн татвар** | | **21,948.0** | **-** | **21,948.0** | **-** | **21,948.0** | **21,948.0** | **21,948.0** | **-** | |
| 2.1.1 | Үл хөдлөх эд хөрөнгийн албан татвар | 18,000.0 | | 18,000.0 | | 18,000.0 | 18,000.0 | 18,000.0 | - | |

## Б-142. “Таван толгой” ХК

Доорх хүснэгтэд ЗГ болон компаниудаас ОҮИТБС-ын ажлын албанд батлагдсан маягтын дагуу анхлан ирүүлсэн тайланг нэгтгэхэд үүссэн анхны зөрүү, нэгтгэлийн ажлын явцад хийгдсэн тохируулгын дэлгэрэнгүй болон шийдэгдээгүй үлдсэн зөрүүнүүдийг татварын төрөл тус бүр дээр харуулав.

| № | 2016656 | Анхны нэгтгэлийн зөрүү | | Анхны нэгтгэлийн зөрүү, цэвэр | Тохируулга | | Тохируулгын дараа | | Шийдэгдээгүй зөрүү, цэвэр | Тодотгол |
|---|---|---|---|---|---|---|---|---|---|---|
| | Үзүүлэлт | ЗГ | Компани | | ЗГ | Компани | ЗГ | Компани | | |
| 2.1.2 | Автотээврийн болон өөрөө явагч хэрэгслийн албан татвар | 3,948.0 | | 3,948.0 | | 3,948.0 | 3,948.0 | 3,948.0 | - | |
| 2.1.3 | Бусад | | | - | | | - | - | - | |
| **2.2 Төлбөр** | | **39,683.4** | **-** | **39,683.4** | **(79.4)** | **39,604.0** | **39,604.0** | **39,604.0** | **-** | |
| 2.2.1 | Газрын төлбөр | 34,983.4 | | 34,983.4 | (79.4) | 34,904.0 | 34,904.0 | 34,904.0 | - | |
| 2.2.2 | Ус, рашаан ашигласны төлбөр | 3,150.0 | | 3,150.0 | | 3,150.0 | 3,150.0 | 3,150.0 | - | |
| 2.2.3 | Ойгоос хэрэглээний мод, түлээ бэлтгэж, ашигласны төлбөр | | | - | | | - | - | - | |
| 2.2.4 | Түгээмэл тархацтай ашигт малтмалын нөөц ашигласны төлбөр | 1,550.0 | | 1,550.0 | | 1,550.0 | 1,550.0 | 1,550.0 | - | |
| 2.2.5 | Гадаадын мэргэжилтэн, ажилчны ажлын байрны төлбөр | | | - | | | - | - | - | |
| 2.2.6 | Бүтээгдэхүүн хуваах гэрээний дагуу хүлээн авсан дэмжлэг | | | - | | | - | - | - | |
| 2.2.7 | Ашигт малтмалаас бусад байгалийн баялаг ашиглах зөвшөөрлийн хураамж | | | - | | | - | - | - | |
| **2.3 Нутгийн захиргааны байгууллагад төлсөн хураамж, үйлчилгээний хөлс** | | **-** | **-** | **-** | **-** | **-** | **-** | **-** | **-** | |
| 2.3.1 | Орон нутгийн төсөвт төлсөн тэмдэгтийн хураамж | | | - | | | - | - | - | |
| 2.3.2 | Нутгийн захиргааны байгууллагад төлсөн үйлчилгээний хөлс | | | - | | | - | - | - | |
| **2.4 Орон нутгийн төрийн өмчийн ногдол ашиг** | | **34,917,093.0** | **-** | **34,917,093.0** | **-** | **34,917,093.0** | **34,917,093.0** | **34,917,093.0** | **-** | |
| 2.4.1 | Орон нутгийн төрийн өмчийн ногдол ашиг | 34,917,093.0 | | 34,917,093.0 | | 34,917,093.0 | 34,917,093.0 | 34,917,093.0 | - | |
| **2.5 Бусад** | | **-** | **-** | **-** | **-** | **-** | **-** | **-** | **-** | |
| 2.5.1 | Торгууль | | | - | | | - | - | - | |
| **3. Бусад төлбөр ба зардал** | | **22,500.0** | **-** | **22,500.0** | **-** | **22,500.0** | **22,500.0** | **22,500.0** | **-** | |
| **3.1 Байгаль хамгаалах зардлын урьдчилгаа** | | **-** | **-** | **-** | **-** | **-** | **-** | **-** | **-** | |
| 3.1.1 | Байгаль хамгаалах зардлын 50 хувийг тусгай дансанд шилжүүлсэн дүн | | | - | | | - | - | - | |
| **3.2 Төрийн байгууллагад өгсөн хандив, дэмжлэг** | | **22,500.0** | **-** | **22,500.0** | **-** | **22,500.0** | **22,500.0** | **22,500.0** | **-** | |
| 3.2.1 | Яам, агентлагт өгсөн — Мөнгөн хандив, дэмжлэг | | | - | | | - | - | - | |
| 3.2.2 | Яам, агентлагт өгсөн — Мөнгөн бус хандив, дэмжлэг | | | - | | | - | - | - | |
| 3.2.3 | Аймаг, нийслэлд өгсөн — Мөнгөн хандив, дэмжлэг | | | - | | | - | - | - | |

## Б-142. “Таван толгой” ХК

Доорх хүснэгтэд ЗГ болон компаниудаас ОҮИТБС-ын ажлын албанд батлагдсан маягтын дагуу анхлан ирүүлсэн тайланг нэгтгэхэд үүссэн анхны зөрүү, нэгтгэлийн ажлын явцад хийгдсэн тохируулгын дэлгэрэнгүй болон шийдэгдээгүй үлдсэн зөрүүнүүдийг татварын төрөл тус бүр дээр харуулав.

| № | 2016656 | | Анхны нэгтгэлийн зөрүү | | Анхны нэгтгэлийн зөрүү, цэвэр | Тохируулга | | Тохируулгын дараа | | Шийдэгдээгүй зөрүү, цэвэр | Тодотгол |
|---|---|---|---|---|---|---|---|---|---|---|---|
| | Үзүүлэлт | | ЗГ | Компани | | ЗГ | Компани | ЗГ | Компани | | |
| 3.2.4 | | Мөнгөн бус хандив, дэмжлэг | | | - | | | - | - | - | |
| 3.2.5 | Сум, дүүрэгт өгсөн | Мөнгөн хандив, дэмжлэг | 22,500.0 | | 22,500.0 | | 22,500.0 | 22,500.0 | 22,500.0 | - | |
| 3.2.6 | | Мөнгөн бус хандив, дэмжлэг | | | - | | | - | - | - | |
| 3.2.7 | Бусад байгууллагад өгсөн | Мөнгөн хандив, дэмжлэг | | | - | | | - | - | - | |
| 3.2.8 | | Мөнгөн бус хандив, дэмжлэг | | | - | | | - | - | - | |
| | **Нийт дүн** | | **171,354,638.1** | **-** | **171,354,638.1** | **(2,419,046.2)** | **168,935,591.9** | **168,935,591.9** | **168,935,591.9** | **-** | |

ЗГ-ын байгууллагын тайлагнасан дүн компанийн дүнгээс (+) их, (-) бага -

ЗГ-ын байгууллагын тайлагнасан дүн компанийн дүнгээс их -

Компанийн тайлагнасан дүн ЗГ-ын байгууллагын тайлагнасан дүнгээс их - ,

**Цэвэр зөрүү** **-**

**Б-142. “Таван толгой” ХК**

**Товч танилцуулга**

“Таван толгой” ХК нь Өмнөговь аймгийн Цогтцэций сумын нутагт нүүрс олборлох ашиглалтын нэг лицензтэйгээр үйл ажиллагаа явуулж байгаа, хувьцаат компани юм.

Тус компанийн Улаанбаатар хот дахь төлөөлөгчийн газар нь ХУДүүрэг, Чингэсийн өргөн чөлөө гутлын үйлдвэрийн баруун талд "Ажнай" корпорацийн байранд байрлаж байна.

**Засгийн газрын хүлээн авсан орлого болон Компанийн төлсөн төлбөрүүд хоорондын зөрүү**

Компани санаачлагын ажлын албанд анхны тайлангаа ирүүлээгүйгээс томоохон зөрүү үүсгэж байсан ба нэгтгэл тайлангийн явцад компани руу тайлангаа ирүүлэх тухай албан тоот хүргүүлсний дагуу компанийн бүх мөнгөн урсгал ЗГ-ын дүнгээс зөрүүгүй илэрхийлэгдэж ирсэн тул компанийн дүнг тохируулсан болно.
**Òî äðóóëãà:**
Тайлангаа ирүүлэхийг хүссэн албан бичгийг 2012 оны 08 дугаар сарын 15-нд илгээж, хариуг 09 дүгээр сарын 14-нд авсан болно.

**Õóðààí ãóé òàéëáàð:**

Нэгтгэл тайланд компани тайлангаа ирүүлэхдээ бүх дүнг ЗГ-ын дүнгээс зөрүүгүй илэрхийлж ирүүлсэн тул энэ компанийн хувьд шийдвэрлэгдээгүй зөрүү үүсээгүй байна.

## Б-143. “Тайшэн девелопмент” ХХК

Доорх хүснэгтэд ЗГ болон компаниудаас ОУИТБС-ын ажлын албанд батлагдсан маягтын дагуу анхлан ирүүлсэн тайланг нэгтгэхэд үүссэн анхны зөрүү, нэгтгэлийн ажлын явцад хийгдсэн тохируулгын дэлгэрэнгүй болон шийдэгдээгүй үлдсэн зөрүүнүүдийг татварын төрөл тус бүр дээр харуулав.

| № | 2777223 | Анхны нэгтгэл | | Анхны нэгтгэлийн зөрүү, цэвэр | Тохируулга | | Тохируулгын дараа | | Шийдэгдээгүй зөрүү, цэвэр | Тодотгол |
|---|---|---|---|---|---|---|---|---|---|---|
| | Үзүүлэлт | ЗГ | Компани | | ЗГ | Компани | ЗГ | Компани | | |
| **1. Улсын төсөвт төлсөн албан татвар, төлбөр, хураамж, ногдол ашиг** | | **16,092.9** | **18,639.8** | **(2,546.9)** | **1,741.9** | **(805.0)** | **17,834.8** | **17,834.8** | **-** | |
| **1.1 Татвар, хураамж** | | **11,336.5** | **12,105.3** | **(768.8)** | **-** | **(768.8)** | **11,336.5** | **11,336.5** | **-** | |
| 1.1.1 | Аж нэгжийн орлогын албан татвар | | 248.9 | (248.9) | | (248.9) | - | - | - | **1** |
| 1.1.2 | Гаалийн албан татвар | | | - | | | - | - | - | |
| 1.1.3 | Нэмэгдсэн өртгийн албан татвар | | | - | | | - | - | - | |
| 1.1.4 | Автобинзен, дизелийн түлшний онцгой албан татвар | | | - | | | - | - | - | |
| 1.1.5 | Автобинзен, дизелийн түлшний албан татвар | | | - | | | - | - | - | |
| 1.1.6 | Ашигт малтмалын нөөц ашигласны төлбөр болон нэмэлт төлбөр | | | - | | | - | - | - | |
| 1.1.7 | Ашигт малтмалын ашиглалтын болон хайгуулын тусгай зөвшөөрлийн төлбөр | 8,152.4 | 8,152.4 | - | | | 8,152.4 | 8,152.4 | - | |
| 1.1.8 | Зарим бүтээгдэхүүний үнийн өсөлтийн албан татвар | | | - | | | - | - | - | |
| 1.1.9 | Цөмийн төхөөрөмж барих, өөрчлөх, шинэчлэх, ашиглалтаас гаргах, ашиглах тусгай зөвшөөрлийн улсын тэмдэгтийн хураамж | | | - | | | - | - | - | |
| 1.1.10 | Цөмийн бодис эзэмших, ашиглах, худалдах, импортлох,экспортлох, тээвэрлэх, хаягдлыг булах тусгай зөвшөөрлийн улсын тэмдэгтийн хураамж | | | - | | | **-** | **-** | - | |
| 1.1.11 | Цацраг идэвхт ашигт малтмал импортлох, экспортлох, тээвэрлэх, хаягдлыг булах, ашиглалтын дараа газар нөхөн сэргээх тусгай зөвшөөрлийн улсын тэмдэгтийн хураамж | | | - | | | **-** | **-** | - | |
| 1.1.12 | Цацрагийн үүсгүүрийг эзэмших, ашиглах, худалдах, угсрах, байрлуулах, түрээслэх, үйлдвэрлэх, ашиглалтаас гаргах, задлах, хадгалах, тээвэрлэх, импортлох, экспортлох, хаягдлыг булах, идэвхийг сулруулах болон түүнтэй холбогдсон бусад үйл ажиллагаа эрхлэх тусгай зөвшөөрлийн улсын тэмдэгтийн хураамж | | | - | | | **-** | **-** | - | |
| 1.1.13 | Аж ахуйн нэгжээс төлсөн ажиллагсдын нийгмийн болон эрүүл мэндийн даатгалын шимтгэл | 3,184.1 | 3,704.0 | (519.9) | | (519.9) | 3,184.1 | 3,184.1 | - | **2** |
| **1.2 Төлбөр** | | **3,369.6** | **3,369.6** | **-** | **-** | **-** | **3,369.6** | **3,369.6** | **-** | |
| 1.2.1 | Улсын төсвийн хөрөнгөөр хайгуул хийсэн ордны нөхөн төбөр | | | **-** | | | **-** | **-** | **-** | |
| 1.2.2 | Гадаадын мэргэжилтэн, ажилчны ажлын | 3,369.6 | 3,369.6 | - | | | 3,369.6 | 3,369.6 | - | |

## Б-143. “Тайшэн девелопмент” ХХК

Доорх хүснэгтэд ЗГ болон компаниудаас ОУИТБС-ын ажлын албанд батлагдсан маягтын дагуу анхлан ирүүлсэн тайланг нэгтгэхэд үүссэн анхны зөрүү, нэгтгэлийн ажлын явцад хийгдсэн тохируулгын дэлгэрэнгүй болон шийдэгдээгүй үлдсэн зөрүүнүүдийг татварын төрөл тус бүр дээр харуулав.

| № | 2777223 | Анхны нэгтгэл | | Анхны нэгтгэлийн зөрүү, цэвэр | Тохируулга | | Тохируулгын дараа | | Шийдэгдээгүй зөрүү, цэвэр | Тодотгол |
|---|---|---|---|---|---|---|---|---|---|---|
| | Үзүүлэлт | ЗГ | Компани | | ЗГ | Компани | ЗГ | Компани | | |
| | байрны төлбөр | | | | | | | | | |
| 1.2.3 | Бүтээгдэхүүн хуваах гэрээнд тухайн жилд гарын үсэг зурсаны урамшуулал | | | - | | | - | - | - | |
| 1.2.4 | Бүтээгдэхүүн хуваах гэрээгээр олборлолт эхэлсэний урамшуулал | | | - | | | - | - | - | |
| 1.2.5 | Бүтээгдэхүүн хуваах гэрээгээр тухайн жилд төвлөрүүлсэн сургалтын урамшуулал | | | - | | | - | - | - | |
| 1.2.6 | Бүтээгдэхүүн хуваах гэрээнд заасан нөхцлийн дагуу төвлөрүүлсэн талбайн дэнчин | | | - | | | - | - | - | |
| 1.2.7 | Бүтээгдэхүүн хуваах гэрээнд заасан нөхцлийн дагуу төвлөрүүлсэн захиргааны үйлчилгээний шимтгэл | | | - | | | - | - | - | |
| 1.2.8 | Бүтээгдэхүүн хуваах гэрээнд заасан нөхцлийн дагуу төлөөлөгчийн газрын үйл ажиллагааг дэмжсэн төлбөр | | | - | | | - | - | - | |
| 1.2.9 | Агаарын бохирдлын төлбөр | | | - | | | - | - | - | |
| **1.3 Яам, төрийн захиргааны байгууллагад төлсөн үйлчилгээний хөлс, хураамж** | | **1,386.8** | **3,164.9** | **(1,778.1)** | **1,741.9** | **(36.2)** | **3,128.7** | **3,128.7** | **-** | |
| 1.3.1 | Гаалийн үйлчилгээний хураамж | | | - | | | - | - | - | |
| 1.3.2 | Яам, төрийн захиргааны байгууллагад төлсөн тэмдэгтийн хураамж | | 1,202.4 | (1,202.4) | 1,166.8 | (35.6) | 1,166.8 | 1,166.8 | - | **3** |
| 1.3.3 | Яам, төрийн захиргааны байгууллагад төлсөн үйлчилгээний хөлс | 1,369.8 | 1,944.9 | (575.1) | 575.1 | | 1,944.9 | 1,944.9 | - | **4** |
| 1.3.4 | Гадаадын ажиллах хүч, мэргэжилтний үйлчилгээний хураамж | 17.0 | 17.6 | (0.6) | | (0.6) | 17.0 | 17.0 | - | **5** |
| **1.4 Төрийн өмчийн ногдол ашиг** | | **-** | **-** | **-** | **-** | **-** | **-** | **-** | **-** | |
| 1.4.1 | Төрийн өмчийн ногдол ашиг | | | - | | | - | - | - | |
| **1.5 Засгийн газрын орлого ба бусад орлого** | | **-** | **-** | **-** | **-** | **-** | **-** | **-** | **-** | |
| 1.5.1 | Бүтээгдэхүүн хуваах гэрээний дагуу Засгийн газарт ногдох газрын тосны орлого | | | - | | | - | - | - | |
| 1.5.2 | Үүнээс роялти | | | - | | | - | - | - | |
| **1.6 Бусад** | | **-** | **-** | **-** | **-** | **-** | **-** | **-** | **-** | |
| 1.6.1 | Торгууль | | | - | | | - | - | - | |
| **2. Орон нутгийн төсөвт төлсөн албан татвар, төлбөр, хураамж, ногдол ашиг** | | **25,823.7** | **11,253.4** | **14,570.3** | **3,017.7** | **17,588.0** | **28,841.4** | **28,841.4** | **-** | |
| **2.1 Орон нутгийн төсөвт төлсөн татвар** | | **360.9** | **3,178.6** | **(2,817.7)** | **2,817.7** | **-** | **3,178.6** | **3,178.6** | **-** | |

## Б-143. “Тайшэн девелопмент” ХХК

Доорх хүснэгтэд ЗГ болон компаниудаас ОУИТБС-ын ажлын албанд батлагдсан маягтын дагуу анхлан ирүүлсэн тайланг нэгтгэхэд үүссэн анхны зөрүү, нэгтгэлийн ажлын явцад хийгдсэн тохируулгын дэлгэрэнгүй болон шийдэгдээгүй үлдсэн зөрүүнүүдийг татварын төрөл тус бүр дээр харуулав.

| № | 2777223 | | Анхны нэгтгэл | | Анхны нэгтгэлийн зөрүү, цэвэр | Тохируулга | | Тохируулгын дараа | | Шийдэгдээгүй зөрүү, цэвэр | Тодотгол |
|---|---|---|---|---|---|---|---|---|---|---|---|
| | Үзүүлэлт | | ЗГ | Компани | | ЗГ | Компани | ЗГ | Компани | | |
| 2.1.1 | Үл хөдлөх эд хөрөнгийн албан татвар | | | | - | | | - | - | - | |
| 2.1.2 | Автотээврийн болон өөрөө явагч хэрэгслийн албан татвар | | 360.9 | 360.9 | - | | | 360.9 | 360.9 | - | |
| 2.1.3 | Бусад | | | 2,817.7 | (2,817.7) | | (2,817.7) | - | - | - | **6** |
| **2.2 Төлбөр** | | | **25,462.8** | **7,874.8** | **17,588.0** | **-** | **17,588.0** | **25,462.8** | **25,462.8** | **-** | |
| 2.2.1 | Газрын төлбөр | | 25,462.8 | 7,874.8 | 17,588.0 | | 17,588.0 | 25,462.8 | 25,462.8 | - | **7** |
| 2.2.2 | Ус, рашаан ашигласны төлбөр | | | | - | | | - | - | - | |
| 2.2.3 | Ойгоос хэрэглээний мод, түлээ бэлтгэж, ашигласны төлбөр | | | | **-** | | | - | - | **-** | |
| 2.2.4 | Түгээмэл тархацтай ашигт малтмалын нөөц ашигласны төлбөр | | | | **-** | | | - | - | **-** | |
| 2.2.5 | Гадаадын мэргэжилтэн, ажилчны ажлын байрны төлбөр | | | | - | | | **-** | **-** | **-** | |
| 2.2.6 | Бүтээгдэхүүн хуваах гэрээний дагуу хүлээн авсан дэмжлэг | | | | **-** | | | **-** | **-** | **-** | |
| 2.2.7 | Ашигт малтмалаас бусад байгалийн баялаг ашиглах зөвшөөрлийн хураамж | | | | **-** | | | **-** | **-** | **-** | |
| **2.3 Нутгийн захиргааны байгууллагад төлсөн хураамж, үйлчилгээний хөлс** | | | **-** | **-** | **-** | **-** | **-** | **-** | **-** | **-** | |
| 2.3.1 | Орон нутгийн төсөвт төлсөн тэмдэгтийн хураамж | | | | **-** | | | **-** | **-** | **-** | |
| 2.3.2 | Нутгийн захиргааны байгууллагад төлсөн үйлчилгээний хөлс | | | | **-** | | | **-** | **-** | **-** | |
| **2.4 Орон нутгийн төрийн өмчийн ногдол ашиг** | | | **-** | **-** | **-** | **-** | **-** | **-** | **-** | **-** | |
| 2.4.1 | Орон нутгийн төрийн өмчийн ногдол ашиг | | | | - | | | **-** | **-** | **-** | |
| **2.5 Бусад** | | | **-** | **200.0** | **(200.0)** | **200.0** | **-** | **200.0** | **200.0** | **-** | |
| 2.5.1 | Торгууль | | | 200.0 | (200.0) | 200.0 | | **200.0** | 200.0 | - | |
| **3. Бусад төлбөр ба зардал** | | | **4,000.0** | **15,800.0** | **(11,800.0)** | **11,300.0** | **-** | **15,300.0** | **15,800.0** | **(500.0)** | |
| **3.1 Байгаль хамгаалах зардлын урьдчилгаа** | | | **-** | **6,500.0** | **(6,500.0)** | **6,500.0** | **-** | **6,500.0** | **6,500.0** | **-** | |
| 3.1.1 | Байгаль хамгаалах зардлын 50 хувийг тусгай дансанд шилжүүлсэн дүн | | | 6,500.0 | (6,500.0) | 6,500.0 | | 6,500.0 | 6,500.0 | - | **8** |
| **3.2 Төрийн байгууллагад өгсөн хандив, дэмжлэг** | | | **4,000.0** | **9,300.0** | **(5,300.0)** | **4,800.0** | **-** | **8,800.0** | **9,300.0** | **(500.0)** | |
| 3.2.1 | Яам, агентлагт өгсөн | Мөнгөн хандив, дэмжлэг | | | - | | | **-** | **-** | **-** | |
| 3.2.2 | | Мөнгөн бус хандив, дэмжлэг | | | **-** | | | **-** | **-** | **-** | |
| 3.2.3 | Аймаг, нийслэлд өгсөн | Мөнгөн хандив, дэмжлэг | | 4,000.0 | (4,000.0) | 4,000.0 | | 4,000.0 | 4,000.0 | - | **9** |
| 3.2.4 | | Мөнгөн бус хандив, дэмжлэг | | | - | | | - | - | - | |

## Б-143. “Тайшэн девелопмент” ХХК

Доорх хүснэгтэд ЗГ болон компаниудаас ОУИТБС-ын ажлын албанд батлагдсан маягтын дагуу анхлан ирүүлсэн тайланг нэгтгэхэд үүссэн анхны зөрүү, нэгтгэлийн ажлын явцад хийгдсэн тохируулгын дэлгэрэнгүй болон шийдэгдээгүй үлдсэн зөрүүнүүдийг татварын төрөл тус бүр дээр харуулав.

| № | 2777223 | | Анхны нэгтгэл | | Анхны нэгтгэлийн зөрүү, цэвэр | Тохируулга | | Тохируулгын дараа | | Шийдэгдээгүй зөрүү, цэвэр | Тодотгол |
|---|---|---|---|---|---|---|---|---|---|---|---|
| | Үзүүлэлт | | ЗГ | Компани | | ЗГ | Компани | ЗГ | Компани | | |
| 3.2.5 | Сум, дүүрэгт өгсөн | Мөнгөн хандив, дэмжлэг | 4,000.0 | 5,300.0 | (1,300.0) | 800.0 | | 4,800.0 | 5,300.0 | (500.0) | **9** |
| 3.2.6 | | Мөнгөн бус хандив, дэмжлэг | | | - | | | - | - | - | |
| 3.2.7 | Бусад байгууллагад өгсөн | Мөнгөн хандив, дэмжлэг | | | - | | | - | - | - | |
| 3.2.8 | | Мөнгөн бус хандив, дэмжлэг | | | - | | | - | - | - | |
| | **Нийт дүн** | | **45,916.6** | **45,693.2** | **223.4** | **16,059.6** | **16,783.0** | **61,976.2** | **62,476.2** | **(500.0)** | |

| | |
|---|---|
| ЗГ-ын байгууллагын тайлагнасан дүн компанийн дүнгээс (+) их, (-) бага | - |
| ЗГ-ын байгууллагын тайлагнасан дүн компанийн дүнгээс их | - |
| Компанийн тайлагнасан дүн ЗГ-ын байгууллагын тайлагнасан дүнгээс их | 500.0 , |
| **Цэвэр зөрүү** | **500.0** |

**Б-143. “Тайшэн девелопмент” ХХК**
**Товч танилцуулга**

“Тайшэн девелопмент” ХХК нь Дундговь аймгийн Баянжаргалан сумын нутагт төмрийн хүдэр олборлох ашиглалтын нэг, Дорноговь аймгийн Даланжаргалан сумын нутаг дэвсгэрт хайгуулын нэг лицензтэй үйл ажиллагаа явуулж байгаа, хувийн өмчит аж ахуй нэгж байгууллага юм.

Тус компанийн оффис БГД, 2-р хороо, Рокмон бюлдинг, Үндсэн хуулийн гуд, 3 давх, 308 тоот өрөөнд байрлаж байна.

**Засгийн газрын хүлээн авсан орлого болон Компанийн төлсөн төлбөрүүд хоорондын зөрүү**

Хийгдсэн тохируулгууд болон шийдэгдээгүй үлдсэн зөрүүнүүдийн талаарх тайлбарыг дор харуулав.

1. **Аж ахуйн нэгжийн орлогын албан татвар**
   Анхны тайланд ЗГ тайлагнаагүй, компани тайлагнаж ирүүлсэн. Нэгтгэл тайлангийн явцад компани дэлгэрэнгүй мэдээллээ ирүүлсэн ба компанийн тайлагнасан дүн нь 2011 онд татварын ногдуулалт хийгдсэн боловч 2012 онд төлөгдсөн дүн учир компанийн дүнг хасч тохируулсан.

2. **Аж ахуйн нэгжээс төлсөн ажиллагсдын нийгмийн болон эрүүл мэндийн даатгалын шимтгэл**
   Анхны тайланд ЗГ, компани аль аль нь тайлагнаж ирүүлсэн ч компани илүү тайлагнасан учир анхны зөрүү үүссэн. Нэгтгэл тайлангийн ажлын явцад компани дэлгэрэнгүй мэдээллээр өмнөх дүнгээ бууруулж ирүүлсний дагуу компанийн дүнгээс хасч тохируулсан.

3. **Яам, төрийн захиргааны байгууллагад төлсөн тэмдэгтийн хураамж**
   Анхны тайланд ЗГ тайлагнаагүй, компани илүү дүнгээр тайлагнаж ирүүлсэн байсан. Нэгтгэл тайлангийн ажлын явцад дэлгэрэнгүй мэдээллээр өмнөх дүнгээ бууруулж ирүүлсний дагуу компанийн дүнгээс хасч тохируулсан бол ГИХАЭГ-аас компанийн тайлагнасан дүнг баталгаажуулж ирүүлсний дагуу ЗГ-ын дүнг тохируулсан.

4. **Яам, төрийн захиргааны байгууллагад төлсөн үйлчилгээний хөлс**
   Анхны тайланд ЗГ, компани аль аль нь тайлагнаж ирүүлсэн ч ЗГ дутуу тайлагнасан учир анхны зөрүү үүссэн. Нэгтгэл тайлангийн ажлын явцад ГИХАЭГ-аас компанийн тайлагнасан дүнг баталгаажуулж ирүүлсний дагуу ЗГ-ын дүнг тохируулсан.

5. **Гадаадын ажиллах хүч, мэргэжилтний үйлчилгээний хураамж**
   Анхны тайланд ЗГ, компани аль аль нь тайлагнаж ирүүлсэн ч 600 төгрөгийн зөрүү гарсан ба энэ нь материаллагийн түвшнөөс доогуур дүн тул ЗГ-ын дүнд үндэслэн компани талаас хасч тохируулсан.

6. **Бусад**
   Компани энэ ангилалд ХХОАТ-аа тайлагнаж ирүүлсэн ба энэ нь манай нэгтгэл тайланд хамаарах мөнгөн урсгал биш учир компанийн дүнгээс хасч тохируулсан.

7. **Газрын төлбөр**
   Анхны тайланд ЗГ, компани аль аль нь тайлагнаж ирүүлсэн ч компани дутуу тайлагнасан учир анхны зөрүү үүссэн. Нэгтгэл тайлангийн ажлын явцад компани дэлгэрэнгүй мэдээллээр өмнөх дүнгээ нэмэгдүүлж ирүүлсэн ба компани энэ ангилалд шинээр худалдаж авсан газрын төлбөрийг оруулахгүй гэж үзэн анхны тайланд тайлагнаагүй байна. Компанийн ирүүлсэн дэлгэрэнгүй мэдээлэлд үндэслэн компанийн дүнг нэмж тохируулсан.

8. **Байгаль хамгаалах зардлын 50 хувийг тусгай дансанд шилжүүлсэн дүн**
   Анхны тайланд ЗГ тайлагнаагүй, компани тайлагнаж ирүүлсэн. Нэгтгэл тайлангийн явцад компани дэлгэрэнгүй мэдээллээ ирүүлсэн ба тухайн мэдээлэлд үндэслэн Дундговь аймгийн Баянжаргалан, Дорноговь аймгийн Даланжаргалан сумдын ЗДТГ-аас компанийн тайлагнасан дүнг баталгаажуулж авсны дагуу ЗГ-ын дүнг тохируулсан.

9. **Төрийн байгууллагад өгсөн хандив, дэмжлэг**
   **Аймаг, нийслэлд өгсөн мөнгөн хандив, дэмжлэг**
   Анхны тайланд ЗГ тайлагнаагүй, компани тайлагнаж ирүүлсэн. Нэгтгэл тайлангийн явцад компани дэлгэрэнгүй мэдээллээ ирүүлсэн ба тухайн хандив нь Дундговь аймгийн ЗДТГ-т өгсөн аймгийн 70-н жилийн ойн хандив байсан тул тус аймгийн ЗДТГ-аас компанийн тайлагнасан дүнг баталгаажуулж авснаар ЗГ-ын дүнг тохируулсан.

   **Сум, дүүрэгт өгсөн мөнгөн хандив, дэмжлэг**
   Анхны тайланд ЗГ, компани аль аль нь тайлагнаж ирүүлсэн ч ЗГ дутуу тайлагнасан тул компанийн нэгтгэл тайлангийн явцад ирүүлсэн дэлгэрэнгүй задаргаанд үндэслэн Дундговь аймгийн Баянжаргалан, Дорноговь аймгийн Даланжаргалан сумдын ЗДТГ-аас компанийн тайлагнасан дүнг баталгаажуулж авсны дагуу ЗГ-ын дүнд нэмж тохируулсан ба Дорноговь аймгийн Даланжаргалан

сумдын ЗДТГ-аас компанийн тайлагнасан 500.0 мянган төгрөгийн сум хөгжлийн санд хандивласан мөнгөн хандив баталгаажиж ирээгүй тул шийдэгдээгүй зөрүү үүссэн.

**Òî äðóóëãà:**
Тайлагнасан дүнгийн талаархи дэлгэрэнгүй мэдээлэл хүссэн албан бичгийг 2012 оны 08 дугаар сарын 15-нд илгээж, хариуг 08 дугаар сарын 27-нд авсан. ЗГ-ын дэлгэрэнгүй мэдээллийг холбогдох байгууллагуудаас гаргуулан авсан ба хандив, дэмжлэгийн талаар ЗГ-ын байгууллагуудад албан бичгийг 2012 оны 09 дүгээр сарын 26-нд хүргүүлсэн. ЗГ-ын байгууллагууд болон компани руу утсаар шаардаж холбогдох мэдээллийг авч ажилласан.

**Õóðààí ãóé òàéëáàð:**

Дорноговь аймгийн Даланжаргалан сумдын ЗДТГ-аас компанийн тайлагнасан 500.0 мянган төгрөгийн сум хөгжлийн санд хандивласан мөнгөн хандив баталгаажиж ирээгүй тул шийдэгдээгүй зөрүү үүссэн.

## Б-144. “Терра-Энержи” ХХК

Доорх хүснэгтэд ЗГ болон компаниудаас ОУИТБС-ын ажлын албанд батлагдсан маягтын дагуу анхлан ирүүлсэн тайланг нэгтгэхэд үүссэн анхны зөрүү, нэгтгэлийн ажлын явцад хийгдсэн тохируулгын дэлгэрэнгүй болон шийдэгдээгүй үлдсэн зөрүүнүүдийг татварын төрөл тус бүр дээр харуулав.

| № | 5430682 | Анхны нэгтгэл | | Анхны нэгтгэлийн зөрүү, цэвэр | Тохируулга | | Тохируулгын дараа | | Шийдэгдээгүй зөрүү, цэвэр | Тодотгол |
|---|---|---|---|---|---|---|---|---|---|---|
| | Үзүүлэлт | ЗГ | Компани | | ЗГ | Компани | ЗГ | Компани | | |
| **1. Улсын төсөвт төлсөн албан татвар, төлбөр, хураамж, ногдол ашиг** | | **388,237.8** | **-** | **388,237.8** | **54,143.9** | **442,381.7** | **442,381.7** | **442,381.7** | **(0.0)** | |
| **1.1 Татвар, хураамж** | | **381,924.9** | **-** | **381,924.9** | **54,143.9** | **436,068.8** | **436,068.8** | **436,068.8** | **(0.0)** | |
| 1.1.1 | Аж ахуй нэгжийн орлогын албан татвар | 67.5 | | 67.5 | | 67.5 | 67.5 | 67.5 | - | **1** |
| 1.1.2 | Гаалийн албан татвар | | | - | | | - | - | - | |
| 1.1.3 | Нэмэгдсэн өртгийн албан татвар | | | - | | | - | - | - | |
| 1.1.4 | Автобинзен, дизелийн түлшний онцгой албан татвар | | | - | | | - | - | - | |
| 1.1.5 | Автобинзен, дизелийн түлшний албан татвар | | | - | | | - | - | - | |
| 1.1.6 | Ашигт малтмалын нөөц ашигласны төлбөр болон нэмэлт төлбөр | | | - | | | - | - | - | |
| 1.1.7 | Ашигт малтмалын ашиглалтын болон хайгуулын тусгай зөвшөөрлийн төлбөр | 310,683.3 | | 310,683.3 | 54,143.9 | 364,827.2 | 364,827.2 | 364,827.2 | (0.0) | **2** |
| 1.1.8 | Зарим бүтээгдэхүүний үнийн өсөлтийн албан татвар | | | - | | | - | - | - | |
| 1.1.9 | Цөмийн төхөөрөмж барих, өөрчлөх, шинэчлэх, ашиглалтаас гаргах, ашиглах тусгай зөвшөөрлийн үлсын тэмдэгтийн хураамж | | | - | | | - | - | - | |
| 1.1.10 | Цөмийн бодис эзэмших, ашиглах, худалдах, импортлох,экспортлох, тээвэрлэх, хаягдыг булах тусгай зөвшөөрлийн улсын тэмдэгтийн хураамж | | | - | | | - | - | - | |
| 1.1.11 | Цацраг идэвхт ашигт малтмал импортлох, экспортлох, тээвэрлэх, хаягдыг булах, ашиглалтын дараа газар нөхөн сэргээх тусгай зөвшөөрлийн үлсын тэмдэгтийн хураамж | | | - | | | - | - | - | |
| 1.1.12 | Цацрагийн үүсгүүрийг эзэмших, ашиглах, худалдах, угсрах, байрлуулах, түрээслэх, үйлдвэрлэх, ашиглалтаас гаргах, задлах, хадгалах, тээвэрлэх, импортлох, экспортлох, хаягдыг булах, идэвхийг сулруулах болон түүнтэй холбогдсон бусад үйл ажиллагаа эрхлэх тусгай зөвшөөрлийн улсын тэмдэгтийн хураамж | | | - | | | - | - | - | |
| 1.1.13 | Аж ахуйн нэгжээс төлсөн ажиллагсдын нийгмийн болон эрүүл мэндийн даатгалын шимтгэл | 71,174.1 | | 71,174.1 | | 71,174.1 | 71,174.1 | 71,174.1 | - | **3** |
| **1.2 Төлбөр** | | **-** | **-** | **-** | **-** | **-** | **-** | **-** | **-** | |
| 1.2.1 | Улсын төсвийн хөрөнгөөр хайгуул хийсэн ордны нөхөн төбер | | | - | | | - | - | - | |
| 1.2.2 | Гадаадын мэргэжилтэн, ажилчны ажлын байрны төлбөр | | | - | | | - | - | - | |

## Б-144. “Терра-Энержи” ХХК

Доорх хүснэгтэд ЗГ болон компаниудаас ОҮИТБС-ын ажлын албанд батлагдсан маягтын дагуу анхлан ирүүлсэн тайланг нэгтгэхэд үүссэн анхны зөрүү, нэгтгэлийн ажлын явцад хийгдсэн тохируулгын дэлгэрэнгүй болон шийдэгдээгүй үлдсэн зөрүүнүүдийг татварын төрөл тус бүр дээр харуулав.

| № | 5430682 | Анхны нэгтгэл | | Анхны нэгтгэлийн зөрүү, цэвэр | Тохируулга | | Тохируулгын дараа | | Шийдэгдээгүй зөрүү, цэвэр | Тодотгол |
|---|---|---|---|---|---|---|---|---|---|---|
| | Үзүүлэлт | ЗГ | Компани | | ЗГ | Компани | ЗГ | Компани | | |
| 1.2.3 | Бүтээгдэхүүн хуваах гэрээнд тухайн жилд гарын үсэг зурсаны урамшуулал | | | - | | | - | - | - | |
| 1.2.4 | Бүтээгдэхүүн хуваах гэрээгээр олборлолт эхэлсэний урамшуулал | | | - | | | - | - | - | |
| 1.2.5 | Бүтээгдэхүүн хуваах гэрээгээр тухайн жилд төвлөрүүлсэн сургалтын урамшуулал | | | - | | | - | - | - | |
| 1.2.6 | Бүтээгдэхүүн хуваах гэрээнд заасан нөхцлийн дагуу төвлөрүүлсэн талбайн дэнчин | | | - | | | - | - | - | |
| 1.2.7 | Бүтээгдэхүүн хуваах гэрээнд заасан нөхцлийн дагуу төвлөрүүлсэн захиргааны үйлчилгээний шимтгэл | | | - | | | - | - | - | |
| 1.2.8 | Бүтээгдэхүүн хуваах гэрээнд заасан нөхцлийн дагуу төлөөлөгчийн газрын үйл ажиллагааг дэмжсэн төлбөр | | | - | | | - | - | - | |
| 1.2.9 | Агаарын бохирдлын төлбөр | | | - | | | - | - | - | |
| **1.3 Яам, төрийн захиргааны байгууллагад төлсөн үйлчилгээний хөлс, хураамж** | | **6,312.9** | **-** | **6,312.9** | **-** | **6,312.9** | **6,312.9** | **6,312.9** | **-** | |
| 1.3.1 | Гаалийн үйлчилгээний хураамж | | | - | | | - | - | - | |
| 1.3.2 | Яам, төрийн захиргааны байгууллагад төлсөн тэмдэгтийн хураамж | | | - | | | - | - | - | |
| 1.3.3 | Яам, төрийн захиргааны байгууллагад төлсөн үйлчилгээний хөлс | 6,312.9 | | 6,312.9 | | 6,312.9 | 6,312.9 | 6,312.9 | - | **4** |
| 1.3.4 | Гадаадын ажиллах хүч, мэргэжилтний үйлчилгээний хураамж | | | - | | | - | - | - | |
| **1.4 Төрийн өмчийн ногдол ашиг** | | **-** | **-** | **-** | **-** | **-** | **-** | **-** | **-** | |
| 1.4.1 | Төрийн өмчийн ногдол ашиг | | | - | | | - | - | - | |
| **1.5 Засгийн газрын орлого ба бусад орлого** | | **-** | **-** | **-** | **-** | **-** | **-** | **-** | **-** | |
| 1.5.1 | Бүтээгдэхүүн хуваах гэрээний дагуу Засгийн газарт ногдох газрын тосны орлого | | | - | | | - | - | - | |
| 1.5.2 | Үүнээс роялти | | | - | | | - | - | - | |
| **1.6 Бусад** | | **-** | **-** | **-** | **-** | **-** | **-** | **-** | **-** | |
| 1.6.1 | Торгууль | | | - | | | - | - | - | |
| **2. Орон нутгийн төсөвт төлсөн албан татвар, төлбөр, хураамж, ногдол ашиг** | | **4,000.0** | **-** | **4,000.0** | **-** | **4,000.0** | **4,000.0** | **4,000.0** | **-** | |
| **2.1 Орон нутгийн төсөвт төлсөн татвар** | | **-** | **-** | **-** | **-** | **-** | **-** | **-** | **-** | |
| 2.1.1 | Үл хөдлөх эд хөрөнгийн албан татвар | | | - | | | - | - | - | |
| 2.1.2 | Автотээврийн болон өөрөө явагч хэрэгслийн албан татвар | | | - | | | - | - | - | |

## Б-144. “Терра-Энержи” ХХК

Доорх хүснэгтэд ЗГ болон компаниудаас ОҮИТБС-ын ажлын албанд батлагдсан маягтын дагуу анхлан ирүүлсэн тайланг нэгтгэхэд үүссэн анхны зөрүү, нэгтгэлийн ажлын явцад хийгдсэн тохируулгын дэлгэрэнгүй болон шийдэгдээгүй үлдсэн зөрүүнүүдийг татварын төрөл тус бүр дээр харуулав.

| № | 5430682 | | Анхны нэгтгэл | | Анхны нэгтгэлийн зөрүү, цэвэр | Тохируулга | | Тохируулгын дараа | | Шийдэгдээгүй зөрүү, цэвэр | Тодотгол |
|---|---|---|---|---|---|---|---|---|---|---|---|
| | Үзүүлэлт | | ЗГ | Компани | | ЗГ | Компани | ЗГ | Компани | | |
| 2.1.3 | Бусад | | | | - | | | - | - | - | |
| **2.2 Төлбөр** | | | **4,000.0** | **-** | **4,000.0** | **-** | **4,000.0** | **4,000.0** | **4,000.0** | **-** | |
| 2.2.1 | Газрын төлбөр | | | | - | | | - | - | - | |
| 2.2.2 | Ус, рашаан ашигласны төлбөр | | 4,000.0 | | 4,000.0 | | 4,000.0 | 4,000.0 | 4,000.0 | - | **5** |
| 2.2.3 | Ойгоос хэрэглээний мод, түлээ бэлтгэж, ашигласны төлбөр | | | | - | | | - | - | - | |
| 2.2.4 | Түгээмэл тархацтай ашигт малтмалын нөөц ашигласны төлбөр | | | | - | | | - | - | - | |
| 2.2.5 | Гадаадын мэргэжилтэн, ажилчны ажлын байрны төлбөр | | | | - | | | - | - | - | |
| 2.2.6 | Бүтээгдэхүүн хуваах гэрээний дагуу хүлээн авсан дэмжлэг | | | | - | | | - | - | - | |
| 2.2.7 | Ашигт малтмалаас бусад байгалийн баялаг ашиглах зөвшөөрлийн хураамж | | | | - | | | - | - | - | |
| **2.3 Нутгийн захиргааны байгууллагад төлсөн хураамж, үйлчилгээний хөлс** | | | **-** | **-** | **-** | **-** | **-** | **-** | **-** | **-** | |
| 2.3.1 | Орон нутгийн төсөвт төлсөн тэмдэгтийн хураамж | | | | - | | | - | - | - | |
| 2.3.2 | Нутгийн захиргааны байгууллагад төлсөн үйлчилгээний хөлс | | | | - | | | - | - | - | |
| **2.4 Орон нутгийн төрийн өмчийн ногдол ашиг** | | | **-** | **-** | **-** | **-** | **-** | **-** | **-** | **-** | |
| 2.4.1 | Орон нутгийн төрийн өмчийн ногдол ашиг | | | | - | | | - | - | - | |
| **2.5 Бусад** | | | **-** | **-** | **-** | **-** | **-** | **-** | **-** | **-** | |
| 2.5.1 | Торгууль | | | | - | | | - | - | - | |
| **3. Бусад төлбөр ба зардал** | | | **40,899.8** | **-** | **40,899.8** | **200.0** | **41,099.8** | **41,099.8** | **41,099.8** | **-** | |
| **3.1 Байгаль хамгаалах зардлын урьдчилгаа** | | | **-** | **-** | **-** | **200.0** | **200.0** | **200.0** | **200.0** | **-** | |
| 3.1.1 | Байгаль хамгаалах зардлын 50 хувийг тусгай дансанд шилжүүлсэн дүн | | | | - | 200.0 | 200.0 | 200.0 | 200.0 | - | **6** |
| **3.2 Төрийн байгууллагад өгсөн хандив, дэмжлэг** | | | **40,899.8** | **-** | **40,899.8** | **-** | **40,899.8** | **40,899.8** | **40,899.8** | **-** | |
| 3.2.1 | Яам, агентлагт өгсөн | Мөнгөн хандив, дэмжлэг | | | - | | | - | - | - | |
| 3.2.2 | | Мөнгөн бус хандив, дэмжлэг | | | - | | | - | - | - | |
| 3.2.3 | Аймаг, нийслэлд өгсөн | Мөнгөн хандив, дэмжлэг | | | - | | | - | - | - | |
| 3.2.4 | | Мөнгөн бус хандив, дэмжлэг | | | - | | | - | - | - | |

## Б-144. “Терра-Энержи” ХХК

Доорх хүснэгтэд ЗГ болон компаниудаас ОҮИТБС-ын ажлын албанд батлагдсан маягтын дагуу анхлан ирүүлсэн тайланг нэгтгэхэд үүссэн анхны зөрүү, нэгтгэлийн ажлын явцад хийгдсэн тохируулгын дэлгэрэнгүй болон шийдэгдээгүй үлдсэн зөрүүнүүдийг татварын төрөл тус бүр дээр харуулав.

| № | 5430682 | | Анхны нэгтгэл | | Анхны нэгтгэлийн зөрүү, цэвэр | Тохируулга | | Тохируулгын дараа | | Шийдэгдээгүй зөрүү, цэвэр | Тодотгол |
|---|---|---|---|---|---|---|---|---|---|---|---|
| | Үзүүлэлт | | ЗГ | Компани | | ЗГ | Компани | ЗГ | Компани | | |
| 3.2.5 | Сум, дүүрэгт өгсөн | Мөнгөн хандив, дэмжлэг | 40,000.0 | | 40,000.0 | | 40,000.0 | 40,000.0 | 40,000.0 | - | **7** |
| 3.2.6 | | Мөнгөн бус хандив, дэмжлэг | 899.8 | | 899.8 | | 899.8 | 899.8 | 899.8 | - | **7** |
| 3.2.7 | Бусад байгууллагад өгсөн | Мөнгөн хандив, дэмжлэг | | | - | | | - | - | - | |
| 3.2.8 | | Мөнгөн бус хандив, дэмжлэг | | | - | | | - | - | - | |
| | **Нийт дүн** | | **433,137.6** | **-** | **433,137.6** | **54,343.9** | **487,481.5** | **487,481.5** | **487,481.5** | **(0.0)** | |

ЗГ-ын байгууллагын тайлагнасан дүн компанийн дүнгээс (+) их, (-) бага -

ЗГ-ын байгууллагын тайлагнасан дүн компанийн дүнгээс их -

Компанийн тайлагнасан дүн ЗГ-ын байгууллагын тайлагнасан дүнгээс их -

**Цэвэр зөрүү** **-**

**Б-144. “Терра-Энержи” ХХК**

**Товч танилцуулга**

“Терра энержи” ХХК нь Өмнөговь аймгийн Гурван тэс, Ноён, Сэврэй; Дундговь аймгийн Эрдэнэдалай, Дэлгэрхангай, Хулд сумдын нутагт хайгуулын 3-н лицензтэй үйл ажиллагаа явуулж байгаа, хувийн өмчит аж ахуй нэгж байгууллага юм.

Тус компанийн оффис СБД, Энхтайвны өргөн чөлөө, Мидтаун Оффис центр, 3-р давхарт байрлаж байна. Компани Баянгол дүүргийн татварын хэлтэст бүртгэлтэй.

**Засгийн газрын хүлээн авсан орлого болон Компанийн төлсөн төлбөрүүд хоорондын зөрүү**

Хийгдсэн тохируулгууд болон шийдэгдээгүй үлдсэн зөрүүнүүдийн талаарх тайлбарыг дор харуулав.

1. **Аж ахуйн нэгжийн орлогын албан татвар**
   Анхны тайланд ЗГ тусгасан ч компани санаачлагын ажлын албанд анхны тайлангаа ирүүлээгүйгээс зөрүү үүсч байсан ба компани нэгтгэл тайлангийн ажлын явцад тайлангаа ирүүлэхдээ ЗГ-ын дүнгээс зөрүүгүй тайлагнаж ирүүлсэн тул компанийн дүнг тохируулсан.

2. **Ашигт малтмалын ашиглалтын болон хайгуулын тусгай зөвшөөрлийн төлбөр**
   Анхны тайланд ЗГ дутуу тайлагнасан, харин компани санаачлагын ажлын албанд анхны тайлангаа ирүүлээгүй. Нэгтгэл тайлангийн ажлын явцад АМГ-аас ирүүлсэн дэлгэрэнгүй мэдээлэлд үндэслэн ЗГ-ын дүнг нэмж тохируулсан бол компани дэлгэрэнгүй мэдээллээр тайлагнаж ирүүлсний дагуу компанийн дүнг тохируулсан.

3. **Аж ахуйн нэгжээс төлсөн ажиллагсдын нийгмийн болон эрүүл мэндийн даатгалын шимтгэл**
   Анхны тайланд ЗГ тусгасан ч компани санаачлагын ажлын албанд анхны тайлангаа ирүүлээгүйгээс зөрүү үүсч байсан ба компани нэгтгэл тайлангийн ажлын явцад тайлангаа ирүүлэхдээ ЗГ-ын дүнгээс зөрүүгүй тайлагнаж ирүүлсэн тул компанийн дүнг тохируулсан.

4. **Яам, төрийн захиргааны байгууллагад төлсөн үйлчилгээний хөлс**
   Анхны тайланд ЗГ тусгасан ч компани санаачлагын ажлын албанд анхны тайлангаа ирүүлээгүйгээс зөрүү үүсч байсан ба компани нэгтгэл тайлангийн ажлын явцад тайлангаа ирүүлэхдээ ЗГ-ын дүнгээс зөрүүгүй тайлагнаж ирүүлсэн тул компанийн дүнг тохируулсан.

5. **Ус, рашаан ашигласны төлбөр**
   Анхны тайланд ЗГ тусгасан ч компани санаачлагын ажлын албанд анхны тайлангаа ирүүлээгүйгээс зөрүү үүсч байсан ба компани нэгтгэл тайлангийн ажлын явцад тайлангаа ирүүлэхдээ ЗГ-ын дүнгээс зөрүүгүй тайлагнаж ирүүлсэн тул компанийн дүнг тохируулсан.

6. **Байгаль хамгаалах зардлын 50 хувийг тусгай дансанд шилжүүлсэн дүн**
   Компани санаачлагын ажлын албанд анхны тайлангаа ирүүлээгүй ба нэгтгэл тайлангийн ажлын явцад дэлгэрэнгүй мэдээллээр тайлангаа ирүүлсэн тул компанийн дүнг тохируулсан. Уг мэдээлэлд үндсэлэн Дундговь аймгийн Эрдэнэдалай сумаас компанийн тайлагнасан дүнг баталгаажуулж авснаар ЗГ-ын дүнг тохируулсан.

7. **Төрийн байгууллагад өгсөн хандив, дэмжлэг**
   Анхны тайланд ЗГ сум дүүрэгт өгсөн мөнгөн болон мөнгөн бус хандив, дэмжлэгүүдийг тайлагнаж ирүүлсэн ба компани анхны тайлангаа ирүүлээгүгээс анхны зөрүү үүсч байсан. Компани нэгтгэл тайлангийн ажлын явцад тайлангаа ирүүлэхдээ ЗГ-ын дүнгээс зөрүүгүй илэрхийлж ирүүлсэн тул уг мэдээлэлд үндэслэн компанийн дүнг тохируулсан.

**Òî äðóóëãà:**
Тайлагнасан дүнгийн талаархи дэлгэрэнгүй мэдээлэл хүссэн албан бичгийг 2012 оны 08 дугаар сарын 16-нд илгээж, хариуг 09 дүгээр сарын 23-нд авсан. ЗГ-ын дэлгэрэнгүй мэдээллийг холбогдох байгууллагуудаас гаргуулан авсан ба хандив, дэмжлэгийн талаар ЗГ-ын байгууллагуудад албан бичгийг 2012 оны 09 дүгээр сарын 26-нд хүргүүлсэн. ЗГ-ын байгууллагууд болон компани руу утсаар шаардаж холбогдох мэдээллийг авч ажилласан.

**Õóðààí ãóé òàéëáàð:**

Хоёр талаас шаардлагатай мэдээллүүдийг бүрэн хэмжээнд авч ажилласны үр дүнд энэ компанийн хувьд шийдвэрлэгдээгүй зөрүү үүсээгүй байна.

## Б-145. “Тефис майнинг” ХХК

Доорх хүснэгтэд ЗГ болон компаниудаас ОУИТБС-ын ажлын албанд батлагдсан маягтын дагуу анхлан ирүүлсэн тайланг нэгтгэхэд үүссэн анхны зөрүү, нэгтгэлийн ажлын явцад хийгдсэн тохируулгын дэлгэрэнгүй болон шийдэгдээгүй үлдсэн зөрүүнүүдийг татварын төрөл тус бүр дээр харуулав.

| № | 2807459 | Анхны нэгтгэл | | Анхны нэгтгэлийн зөрүү, цэвэр | Тохируулга | | Тохируулгын дараа | | Шийдэгдээгүй зөрүү | Тодотгол |
|---|---|---|---|---|---|---|---|---|---|---|
| | Үзүүлэлт | ЗГ | Компани | | ЗГ | Компани | ЗГ | Компани | | |
| **1. Улсын төсөвт төлсөн албан татвар, төлбөр, хураамж, ногдол ашиг** | | **1,098,987.5** | **-** | **1,098,987.5** | **-** | **1,098,987.5** | **1,098,987.5** | **1,098,987.5** | **0.1** | |
| **1.1 Татвар, хураамж** | | **1,047,057.0** | **-** | **1,047,057.0** | **-** | **1,047,057.0** | **1,047,057.0** | **1,047,057.0** | **0.0** | |
| 1.1.1 | Аж нэгжийн орлогын албан татвар | 50,452.0 | | 50,452.0 | | 50,452.0 | 50,452.0 | 50,452.0 | - | **1** |
| 1.1.2 | Гаалийн албан татвар | 6,506.7 | | 6,506.7 | | 6,506.7 | 6,506.7 | 6,506.7 | - | **1** |
| 1.1.3 | Нэмэгдсэн өртгийн албан татвар | 13,664.2 | | 13,664.2 | | 13,664.2 | 13,664.2 | 13,664.2 | - | **1** |
| 1.1.4 | Автобинзен, дизелийн түлшний онцгой албан татвар | | | - | | | - | - | - | |
| 1.1.5 | Автобинзен, дизелийн түлшний албан татвар | | | - | | | - | - | - | |
| 1.1.6 | Ашигт малтмалын нөөц ашигласны төлбөр болон нэмэлт төлбөр | | | - | | | - | - | - | |
| 1.1.7 | Ашигт малтмалын ашиглалтын болон хайгуулын тусгай зөвшөөрлийн төлбөр | 817,070.5 | | 817,070.5 | | 817,070.5 | 817,070.5 | 817,070.5 | 0.0 | **1** |
| 1.1.8 | Зарим бүтээгдэхүүний үнийн өсөлтийн албан татвар | | | - | | | - | - | - | |
| 1.1.9 | Цөмийн төхөөрөмж барих, өөрчлөх, шинэчлэх, ашиглалтаас гаргах, ашиглах тусгай зөвшөөрлийн улсын тэмдэгтийн хураамж | | | - | | | - | - | - | |
| 1.1.10 | Цөмийн бодис эзэмших, ашиглах, худалдах, импортлох,экспортлох, тээвэрлэх, хаягдлыг булах тусгай зөвшөөрлийн улсын тэмдэгтийн хураамж | | | - | | | - | - | - | |
| 1.1.11 | Цацраг идэвхт ашигт малтмал импортлох, экспортлох, тээвэрлэх, хаягдлыг булах, ашиглалтын дараа газар нөхөн сэргээх тусгай зөвшөөрлийн улсын тэмдэгтийн хураамж | | | - | | | - | - | - | |
| 1.1.12 | Цацрагийн үүсгүүрийг эзэмших, ашиглах, худалдах, угсрах, байрлуулах, түрээслэх, үйлдвэрлэх, ашиглалтаас гаргах, задлах, хадгалах, тээвэрлэх, импортлох, экспортлох, хаягдлыг булах, идэвхийг сулруулах болон түүнтэй холбогдсон бусад үйл ажиллагаа эрхлэх тусгай зөвшөөрлийн улсын тэмдэгтийн хураамж | | | - | | | - | - | - | |
| 1.1.13 | Аж ахуйн нэгжээс төлсөн ажиллагсдын нийгмийн болон эрүүл мэндийн даатгалын шимтгэл | 159,363.6 | | 159,363.6 | | 159,363.6 | 159,363.6 | 159,363.6 | - | |
| **1.2 Төлбөр** | | **3,369.6** | **-** | **3,369.6** | **-** | **3,369.6** | **3,369.6** | **3,369.6** | **-** | |
| 1.2.1 | Улсын төсвийн хөрөнгөөр хайгуул хийсэн ордны нөхөн төбөр | | | - | | | - | - | - | |
| 1.2.2 | Гадаадын мэргэжилтэн, ажилчны ажлын байрны төлбөр | 3,369.6 | | 3,369.6 | | 3,369.6 | 3,369.6 | 3,369.6 | - | **1** |

## Б-145. “Тефис майнинг” ХХК

Доорх хүснэгтэд ЗГ болон компаниудаас ОУИТБС-ын ажлын албанд батлагдсан маягтын дагуу анхлан ирүүлсэн тайланг нэгтгэхэд үүссэн анхны зөрүү, нэгтгэлийн ажлын явцад хийгдсэн тохируулгын дэлгэрэнгүй болон шийдэгдээгүй үлдсэн зөрүүнүүдийг татварын төрөл тус бүр дээр харуулав.

| № | 2807459 | Анхны нэгтгэл | | Анхны нэгтгэлийн зөрүү, цэвэр | Тохируулга | | Тохируулгын дараа | | Шийдэгдээгүй зөрүү | Тодотгол |
|---|---|---|---|---|---|---|---|---|---|---|
| | Үзүүлэлт | ЗГ | Компани | | ЗГ | Компани | ЗГ | Компани | | |
| 1.2.3 | Бүтээгдэхүүн хуваах гэрээнд тухайн жилд гарын үсэг зурсаны урамшуулал | | | - | | | - | - | - | |
| 1.2.4 | Бүтээгдэхүүн хуваах гэрээгээр олборлолт эхэлсэний урамшуулал | | | - | | | - | - | - | |
| 1.2.5 | Бүтээгдэхүүн хуваах гэрээгээр тухайн жилд төвлөрүүлсэн сургалтын урамшуулал | | | - | | | - | - | - | |
| 1.2.6 | Бүтээгдэхүүн хуваах гэрээнд заасан нөхцлийн дагуу төвлөрүүлсэн талбайн дэнчин | | | - | | | - | - | - | |
| 1.2.7 | Бүтээгдэхүүн хуваах гэрээнд заасан нөхцлийн дагуу төвлөрүүлсэн захиргааны үйлчилгээний шимтгэл | | | - | | | - | - | - | |
| 1.2.8 | Бүтээгдэхүүн хуваах гэрээнд заасан нөхцлийн дагуу төлөөлөгчийн газрын үйл ажиллагааг дэмжсэн төлбөр | | | - | | | - | - | - | |
| 1.2.9 | Агаарын бохирдлын төлбөр | | | - | | | - | - | - | |
| **1.3 Яам, төрийн захиргааны байгууллагад төлсөн үйлчилгээний хөлс, хураамж** | | **48,560.9** | **-** | **48,560.9** | **-** | **48,560.9** | **48,560.9** | **48,560.9** | **-** | |
| 1.3.1 | Гаалийн үйлчилгээний хураамж | 52.6 | | 52.6 | | 52.6 | 52.6 | 52.6 | - | **1** |
| 1.3.2 | Яам, төрийн захиргааны байгууллагад төлсөн тэмдэгтийн хураамж | | | - | | | - | - | - | |
| 1.3.3 | Яам, төрийн захиргааны байгууллагад төлсөн үйлчилгээний хөлс | 48,483.3 | | 48,483.3 | | 48,483.3 | 48,483.3 | 48,483.3 | - | **1** |
| 1.3.4 | Гадаадын ажиллах хүч, мэргэжилтний үйлчилгээний хураамж | 25.0 | | 25.0 | | 25.0 | 25.0 | 25.0 | - | **1** |
| **1.4 Төрийн өмчийн ногдол ашиг** | | **-** | **-** | **-** | **-** | **-** | **-** | **-** | **-** | |
| 1.4.1 | Төрийн өмчийн ногдол ашиг | | | - | | | - | - | - | |
| **1.5 Засгийн газрын орлого ба бусад орлого** | | **-** | **-** | **-** | **-** | **-** | **-** | **-** | **-** | |
| 1.5.1 | Бүтээгдэхүүн хуваах гэрээний дагуу Засгийн газарт ногдох газрын тосны орлого | | | - | | | - | - | - | |
| 1.5.2 | Үүнээс роялти | | | - | | | - | - | - | |
| **1.6 Бусад** | | **-** | **-** | **-** | **-** | **-** | **-** | **-** | **-** | |
| 1.6.1 | Торгууль | | | - | | | - | - | - | |
| **2. Орон нутгийн төсөвт төлсөн албан татвар, төлбөр, хураамж, ногдол ашиг** | | **-** | **-** | **-** | **-** | **-** | **-** | **-** | **-** | |
| **2.1 Орон нутгийн төсөвт төлсөн татвар** | | **-** | **-** | **-** | **-** | **-** | **-** | **-** | **-** | |
| 2.1.1 | Үл хөдлөх эд хөрөнгийн албан татвар | | | - | | | - | - | - | |
| 2.1.2 | Автотээврийн болон өөрөө явагч хэрэгслийн албан татвар | | | - | | | - | - | - | |

## Б-145. “Тефис майнинг” ХХК

Доорх хүснэгтэд ЗГ болон компаниудаас ОУИТБС-ын ажлын албанд батлагдсан маягтын дагуу анхлан ирүүлсэн тайланг нэгтгэхэд үүссэн анхны зөрүү, нэгтгэлийн ажлын явцад хийгдсэн тохируулгын дэлгэрэнгүй болон шийдэгдээгүй үлдсэн зөрүүнүүдийг татварын төрөл тус бүр дээр харуулав.

| № | 2807459 | | Анхны нэгтгэл | | Анхны нэгтгэлийн зөрүү, цэвэр | Тохируулга | | Тохируулгын дараа | | Шийдэгдээгүй зөрүү | Тодотгол |
|---|---|---|---|---|---|---|---|---|---|---|---|
| | Үзүүлэлт | | ЗГ | Компани | | ЗГ | Компани | ЗГ | Компани | | |
| 2.1.3 | Бусад | | | | - | | | - | - | - | |
| **2.2 Төлбөр** | | | - | - | - | - | - | - | - | - | |
| 2.2.1 | Газрын төлбөр | | | | - | | | - | - | - | |
| 2.2.2 | Ус, рашаан ашигласны төлбөр | | | | - | | | - | - | - | |
| 2.2.3 | Ойгоос хэрэглээний мод, түлээ бэлтгэж, ашигласны төлбөр | | | | - | | | - | - | - | |
| 2.2.4 | Түгээмэл тархацтай ашигт малтмалын нөөц ашигласны төлбөр | | | | - | | | - | - | - | |
| 2.2.5 | Гадаадын мэргэжилтэн, ажилчны ажлын байрны төлбөр | | | | - | | | - | - | - | |
| 2.2.6 | Бүтээгдэхүүн хуваах гэрээний дагуу хүлээн авсан дэмжлэг | | | | - | | | - | - | - | |
| 2.2.7 | Ашигт малтмалаас бусад байгалийн баялаг ашиглах зөвшөөрлийн хураамж | | | | - | | | - | - | - | |
| **2.3 Нутгийн захиргааны байгууллагад төлсөн хураамж, үйлчилгээний хөлс** | | | - | - | - | - | - | - | - | - | |
| 2.3.1 | Орон нутгийн төсөвт төлсөн тэмдэгтийн хураамж | | | | - | | | - | - | - | |
| 2.3.2 | Нутгийн захиргааны байгууллагад төлсөн үйлчилгээний хөлс | | | | - | | | - | - | - | |
| **2.4 Орон нутгийн төрийн өмчийн ногдол ашиг** | | | - | - | - | - | - | - | - | - | |
| 2.4.1 | Орон нутгийн төрийн өмчийн ногдол ашиг | | | | - | | | - | - | - | |
| **2.5 Бусад** | | | - | - | - | - | - | - | - | - | |
| 2.5.1 | Торгууль | | | | - | | | - | - | - | |
| **3. Бусад төлбөр ба зардал** | | | - | - | - | **3,900.0** | **3,900.0** | **3,900.0** | **3,900.0** | - | |
| **3.1 Байгаль хамгаалах зардлын урьдчилгаа** | | | - | - | - | **3,900.0** | **3,900.0** | **3,900.0** | **3,900.0** | - | |
| 3.1.1 | Байгаль хамгаалах зардлын 50 хувийг тусгай дансанд шилжүүлсэн дүн | | | | | 3,900.0 | 3,900.0 | 3,900.0 | 3,900.0 | - | **2** |
| **3.2 Төрийн байгууллагад өгсөн хандив, дэмжлэг** | | | - | - | - | - | - | - | - | - | |
| 3.2.1 | Яам, агентлагт өгсөн | Мөнгөн хандив, дэмжлэг | | | - | | | - | - | - | |
| 3.2.2 | | Мөнгөн бус хандив, дэмжлэг | | | - | | | - | - | - | |
| 3.2.3 | Аймаг, нийслэлд өгсөн | Мөнгөн хандив, дэмжлэг | | | - | | | - | - | - | |
| 3.2.4 | | Мөнгөн бус хандив, дэмжлэг | | | - | | | - | - | - | |
| 3.2.5 | Сум, дүүрэгт | Мөнгөн хандив, дэмжлэг | | | - | | | - | - | - | |

## Б-145. “Тефис майнинг” ХХК

Доорх хүснэгтэд ЗГ болон компаниудаас ОУИТБС-ын ажлын албанд батлагдсан маягтын дагуу анхлан ирүүлсэн тайланг нэгтгэхэд үүссэн анхны зөрүү, нэгтгэлийн ажлын явцад хийгдсэн тохируулгын дэлгэрэнгүй болон шийдэгдээгүй үлдсэн зөрүүнүүдийг татварын төрөл тус бүр дээр харуулав.

| № | 2807459 | | Анхны нэгтгэл | | Анхны нэгтгэлийн зөрүү, цэвэр | Тохируулга | | Тохируулгын дараа | | Шийдэгдээгүй зөрүү | Тодотгол |
|---|---|---|---|---|---|---|---|---|---|---|---|
| | Үзүүлэлт | | ЗГ | Компани | | ЗГ | Компани | ЗГ | Компани | | |
| 3.2.6 | өгсөн | Мөнгөн бус хандив, дэмжлэг | | | - | | | - | - | - | |
| 3.2.7 | Бусад байгууллагад өгсөн | Мөнгөн хандив, дэмжлэг | | | - | | | - | - | - | |
| 3.2.8 | | Мөнгөн бус хандив, дэмжлэг | | | - | | | - | - | - | |
| | **Нийт дүн** | | **1,098,987.5** | **-** | **1,098,987.5** | **3,900.0** | **1,102,887.5** | **1,102,887.5** | **1,102,887.5** | **0.0** | |

ЗГ-ын байгууллагын тайлагнасан дүн компанийн дүнгээс (+) их, (-) бага -

ЗГ-ын байгууллагын тайлагнасан дүн компанийн дүнгээс их -

Компанийн тайлагнасан дүн ЗГ-ын байгууллагын тайлагнасан дүнгээс их - ,

**Цэвэр зөрүү -**

**Б-145. “Тефис майнинг” ХХК**

**Товч танилцуулга**

“Тефис майнинг” ХХК нь Булган ,Увс, Сэлэнгэ, Дорноговь, Говь-Алтай, Ховд, Хэнтий, Дундговь, Завхан аймгуудад хайгуулын 63-н лицензтэйгээр үйл ажиллагаа явуулж байгаа, хувийн өмчит аж ахуй нэгж байгууллага юм.

Тус компанийн оффис ЧД, 1-р хороо, Бодь цамхагийн 501 тоотод байрлаж байна.

**Засгийн газрын хүлээн авсан орлого болон Компанийн төлсөн төлбөрүүд хоорондын зөрүү**

Хийгдсэн тохируулгууд болон шийдэгдээгүй үлдсэн зөрүүнүүдийн талаарх тайлбарыг дор харуулав.

1. **Улсын төсөвт төлсөн албан татвар, төлбөр, хураамж**
   Компани санаачлагын ажлын албанд анхны тайлангаа ирүүлээгүйгээс томоохон зөрүү үүсч байсан ба нэгтгэл тайлангийн явцад тайлангаа ирүүлэх тухай албан тоотыг компанид хүргүүлсний дагуу дээрх мөнгөн урсгалуудыг ЗГ-ын дүнгээс зөрүүгүйгээр тайлагнаж ирүүлсэн тул компанийн дүнг тус бүр нэмж тохируулсан болно.

2. **Байгаль хамгаалах зардлын 50 хувийг тусгай дансанд шилжүүлсэн дүн**
   Анхны тайланд ЗГ БОНССангийн төлбөрийг тайлагнаж ирүүлээгүй ба нэгтгэл тайлангийн явцад компанийн ирүүлсэн дэлгэрэнгүй мэдээллийн дагуу тухайн дүнг баталгаажуулж ирүүлэх хүсэлтийг Булган ,Увс, Сэлэнгэ, Дорноговь, Говь-Алтай, Ховд, Хэнтий, Дундговь, Завхан аймгуудад хүргүүлсэн ба тухайн аймгуудаас дүнг баталгаажуулж ирүүлсэн албан тоотод үндэслэн ЗГ-ын дүнг тохируулсан.

**Òî äðóóëãà:**
Тайлагнасан дүнгийн талаархи дэлгэрэнгүй мэдээлэл хүссэн албан бичгийг 2012 оны 08 дугаар сарын 14-нд илгээж, хариуг 08 дугаар сарын 23-нд авсан. ЗГ-ын дэлгэрэнгүй мэдээллийг холбогдох байгууллагуудаас гаргуулан авч, хандив, дэмжлэгийн талаар Төр, засгийн болон төсвийн байгууллагуудад албан бичгийг 2012 оны 09 дүгээр сарын 26-нд хүргүүлсэн. Төр, засгийн, төсвийн, орон нутгийн захиргааны байгууллагууд болон компани руу утсаар шаардаж холбогдох мэдээллийг авч ажилласан.

**Õóðààí ãóé òàéëáàð:**

Хоёр талаас шаардлагатай мэдээллүүдийг бүрэн хэмжээнд авч ажилласны үр дүнд энэ компанийн хувьд шийдвэрлэгдээгүй зөрүү үүсээгүй байна.

## Б-146. “Ти Би И” ХХК

Доорх хүснэгтэд ЗГ болон компаниудаас ОУИТБС-ын ажлын албанд батлагдсан маягтын дагуу анхлан ирүүлсэн тайланг нэгтгэхэд үүссэн анхны зөрүү, нэгтгэлийн ажлын явцад хийгдсэн тохируулгын дэлгэрэнгүй болон шийдэгдээгүй үлдсэн зөрүүнүүдийг татварын төрөл тус бүр дээр харуулав.

| № | 5144108 | Анхны нэгтгэл | | Анхны нэгтгэлийн зөрүү, цэвэр | Тохируулга | | Тохируулгын дараа | | Шийдэгдээгүй зөрүү, цэвэр | Тодотгол |
|---|---|---|---|---|---|---|---|---|---|---|
| | Үзүүлэлт | ЗГ | Компани | | ЗГ | Компани | ЗГ | Компани | | |
| **1. Улсын төсөвт төлсөн албан татвар, төлбөр, хураамж, ногдол ашиг** | | **459,397.2** | **-** | **459,397.2** | **1,000.0** | **460,397.2** | **460,397.2** | **460,397.2** | **-** | |
| **1.1 Татвар, хураамж** | | **456,733.2** | **-** | **456,733.2** | **-** | **456,733.2** | **456,733.2** | **456,733.2** | **-** | |
| 1.1.1 | Аж нэгжийн орлогын албан татвар | 163,955.6 | | 163,955.6 | | 163,955.6 | 163,955.6 | 163,955.6 | - | **1** |
| 1.1.2 | Гаалийн албан татвар | 35,660.0 | | 35,660.0 | | 35,660.0 | 35,660.0 | 35,660.0 | - | **1** |
| 1.1.3 | Нэмэгдсэн өртгийн албан татвар | 231,165.7 | | 231,165.7 | | 231,165.7 | 231,165.7 | 231,165.7 | - | **1** |
| 1.1.4 | Автобинзен, дизелийн түлшний онцгой албан татвар | | | - | | | - | - | - | |
| 1.1.5 | Автобинзен, дизелийн түлшний албан татвар | | | - | | | - | - | - | |
| 1.1.6 | Ашигт малтмалын нөөц ашигласны төлбөр болон нэмэлт төлбөр | | | - | | | - | - | - | |
| 1.1.7 | Ашигт малтмалын ашиглалтын болон хайгуулын тусгай зөвшөөрлийн төлбөр | 3,688.7 | | 3,688.7 | | 3,688.7 | 3,688.7 | 3,688.7 | - | **1** |
| 1.1.8 | Зарим бүтээгдэхүүний үнийн өсөлтийн албан татвар | | | - | | | - | - | - | |
| 1.1.9 | Цөмийн төхөөрөмж барих, өөрчлөх, шинэчлэх, ашиглалтаас гаргах, ашиглах тусгай зөвшөөрлийн улсын тэмдэгтийн хураамж | | | - | | | - | - | - | |
| 1.1.10 | Цөмийн бодис эзэмших, ашиглах, худалдах, импортлох,экспортлох, тээвэрлэх, хаягдлыг булах тусгай зөвшөөрлийн улсын тэмдэгтийн хураамж | | | - | | | **-** | **-** | - | |
| 1.1.11 | Цацраг идэвхт ашигт малтмал импортлох, экспортлох, тээвэрлэх, хаягдлыг булах, ашиглалтын дараа газар нөхөн сэргээх тусгай зөвшөөрлийн улсын тэмдэгтийн хураамж | | | - | | | **-** | **-** | - | |
| 1.1.12 | Цацрагийн үүсгүүрийг эзэмших, ашиглах, худалдах, угсрах, байрлуулах, түрээслэх, үйлдвэрлэх, ашиглалтаас гаргах, задлах, хадгалах, тээвэрлэх, импортлох, экспортлох, хаягдлыг булах, идэвхийг сулруулах болон түүнтэй холбогдсон бусад үйл ажиллагаа эрхлэх тусгай зөвшөөрлийн улсын тэмдэгтийн хураамж | | | - | | | **-** | **-** | - | |
| 1.1.13 | Аж ахуйн нэгжээс төлсөн ажиллагсдын нийгмийн болон эрүүл мэндийн даатгалын шимтгэл | 22,263.2 | | 22,263.2 | | 22,263.2 | 22,263.2 | 22,263.2 | - | **1** |
| **1.2 Төлбөр** | | **-** | **-** | **-** | **-** | **-** | **-** | **-** | **-** | |
| 1.2.1 | Улсын төсвийн хөрөнгөөр хайгуул хийсэн ордны нөхөн төбөр | | | **-** | | | **-** | **-** | **-** | |
| 1.2.2 | Гадаадын мэргэжилтэн, ажилчны ажлын байрны төлбөр | | | - | | | **-** | - | - | |
| 1.2.3 | Бүтээгдэхүүн хуваах гэрээнд тухайн жилд гарын үсэг зурсаны урамшуулал | | | **-** | | | **-** | **-** | **-** | |

## Б-146. “Ти Би И” ХХК

Доорх хүснэгтэд ЗГ болон компаниудаас ОҮИТБС-ын ажлын албанд батлагдсан маягтын дагуу анхлан ирүүлсэн тайланг нэгтгэхэд үүссэн анхны зөрүү, нэгтгэлийн ажлын явцад хийгдсэн тохируулгын дэлгэрэнгүй болон шийдэгдээгүй үлдсэн зөрүүнүүдийг татварын төрөл тус бүр дээр харуулав.

| № | 5144108 | Анхны нэгтгэл | | Анхны нэгтгэлийн зөрүү, цэвэр | Тохируулга | | Тохируулгын дараа | | Шийдэгдээгүй зөрүү, цэвэр | Тодотгол |
|---|---|---|---|---|---|---|---|---|---|---|
| | Үзүүлэлт | ЗГ | Компани | | ЗГ | Компани | ЗГ | Компани | | |
| 1.2.4 | Бүтээгдэхүүн хуваах гэрээгээр олборлолт эхэлсэний урамшуулал | | | - | | | - | - | - | |
| 1.2.5 | Бүтээгдэхүүн хуваах гэрээгээр тухайн жилд төвлөрүүлсэн сургалтын урамшуулал | | | - | | | - | - | - | |
| 1.2.6 | Бүтээгдэхүүн хуваах гэрээнд заасан нөхцлийн дагуу төвлөрүүлсэн талбайн дэнчин | | | - | | | - | - | - | |
| 1.2.7 | Бүтээгдэхүүн хуваах гэрээнд заасан нөхцлийн дагуу төвлөрүүлсэн захиргааны үйлчилгээний шимтгэл | | | - | | | - | - | - | |
| 1.2.8 | Бүтээгдэхүүн хуваах гэрээнд заасан нөхцлийн дагуу төлөөлөгчийн газрын үйл ажиллагааг дэмжсэн төлбөр | | | - | | | - | - | - | |
| 1.2.9 | Агаарын бохирдлын төлбөр | | | - | | | - | - | - | |
| **1.3 Яам, төрийн захиргааны байгууллагад төлсөн үйлчилгээний хөлс, хураамж** | | **2,164.0** | **-** | **2,164.0** | **-** | **2,164.0** | **2,164.0** | **2,164.0** | **-** | |
| 1.3.1 | Гаалийн үйлчилгээний хураамж | 14.0 | | 14.0 | | 14.0 | 14.0 | 14.0 | - | **1** |
| 1.3.2 | Яам, төрийн захиргааны байгууллагад төлсөн тэмдэгтийн хураамж | | | - | | | - | - | - | |
| 1.3.3 | Яам, төрийн захиргааны байгууллагад төлсөн үйлчилгээний хөлс | 2,150.0 | | 2,150.0 | | 2,150.0 | 2,150.0 | 2,150.0 | - | **1** |
| 1.3.4 | Гадаадын ажиллах хүч, мэргэжилтний үйлчилгээний хураамж | | | - | | | - | - | - | |
| **1.4 Төрийн өмчийн ногдол ашиг** | | **-** | **-** | **-** | **-** | **-** | **-** | **-** | **-** | |
| 1.4.1 | Төрийн өмчийн ногдол ашиг | | | - | | | - | - | - | |
| **1.5 Засгийн газрын орлого ба бусад орлого** | | **-** | **-** | **-** | **-** | **-** | **-** | **-** | **-** | |
| 1.5.1 | Бүтээгдэхүүн хуваах гэрээний дагуу Засгийн газарт ногдох газрын тосны орлого | | | - | | | - | - | - | |
| 1.5.2 | Үүнээс роялти | | | - | | | - | - | - | |
| **1.6 Бусад** | | **500.0** | **-** | **500.0** | **1,000.0** | **1,500.0** | **1,500.0** | **1,500.0** | **-** | |
| 1.6.1 | Торгууль | 500.0 | | 500.0 | 1,000.0 | 1,500.0 | 1,500.0 | 1,500.0 | - | **2** |
| **2. Орон нутгийн төсөвт төлсөн албан татвар, төлбөр, хураамж, ногдол ашиг** | | **387.3** | **-** | **387.3** | **320.0** | **707.3** | **707.3** | **707.3** | **-** | |
| **2.1 Орон нутгийн төсөвт төлсөн татвар** | | **387.3** | **-** | **387.3** | **-** | **387.3** | **387.3** | **387.3** | **-** | |
| 2.1.1 | Үл хөдлөх эд хөрөнгийн албан татвар | | | - | | | - | - | - | |
| 2.1.2 | Автотээврийн болон өөрөө явагч хэрэгслийн албан татвар | 387.3 | | 387.3 | | 387.3 | 387.3 | 387.3 | - | **1** |
| 2.1.3 | Бусад | | | - | | | - | - | - | |

## Б-146. “Ти Би И” ХХК

Доорх хүснэгтэд ЗГ болон компаниудаас ОҮИТБС-ын ажлын албанд батлагдсан маягтын дагуу анхлан ирүүлсэн тайланг нэгтгэхэд үүссэн анхны зөрүү, нэгтгэлийн ажлын явцад хийгдсэн тохируулгын дэлгэрэнгүй болон шийдэгдээгүй үлдсэн зөрүүнүүдийг татварын төрөл тус бүр дээр харуулав.

| № | 5144108 | | Анхны нэгтгэл | | Анхны нэгтгэлийн зөрүү, цэвэр | Тохируулга | | Тохируулгын дараа | | Шийдэгдээгүй зөрүү, цэвэр | Тодотгол |
|---|---|---|---|---|---|---|---|---|---|---|---|
| | Үзүүлэлт | | ЗГ | Компани | | ЗГ | Компани | ЗГ | Компани | | |
| **2.2 Төлбөр** | | | **-** | **-** | **-** | **320.0** | **320.0** | **320.0** | **320.0** | **-** | |
| 2.2.1 | Газрын төлбөр | | | | - | 320.0 | 320.0 | 320.0 | 320.0 | - | **3** |
| 2.2.2 | Ус, рашаан ашигласны төлбөр | | | | - | | | - | - | - | |
| 2.2.3 | Ойгоос хэрэглээний мод, түлээ бэлтгэж, ашигласны төлбөр | | | | **-** | | | - | - | **-** | |
| 2.2.4 | Түгээмэл тархацтай ашигт малтмалын нөөц ашигласны төлбөр | | | | **-** | | | - | - | **-** | |
| 2.2.5 | Гадаадын мэргэжилтэн, ажилчны ажлын байрны төлбөр | | | | - | | | **-** | **-** | **-** | |
| 2.2.6 | Бүтээгдэхүүн хуваах гэрээний дагуу хүлээн авсан дэмжлэг | | | | **-** | | | **-** | **-** | **-** | |
| 2.2.7 | Ашигт малтмалаас бусад байгалийн баялаг ашиглах зөвшөөрлийн хураамж | | | | **-** | | | **-** | **-** | **-** | |
| **2.3 Нутгийн захиргааны байгууллагад төлсөн хураамж, үйлчилгээний хөлс** | | | **-** | **-** | **-** | **-** | **-** | **-** | **-** | **-** | |
| 2.3.1 | Орон нутгийн төсөвт төлсөн тэмдэгтийн хураамж | | | | **-** | | | **-** | **-** | **-** | |
| 2.3.2 | Нутгийн захиргааны байгууллагад төлсөн үйлчилгээний хөлс | | | | **-** | | | **-** | **-** | **-** | |
| **2.4 Орон нутгийн төрийн өмчийн ногдол ашиг** | | | **-** | **-** | **-** | **-** | **-** | **-** | **-** | **-** | |
| 2.4.1 | Орон нутгийн төрийн өмчийн ногдол ашиг | | | | **-** | | | **-** | **-** | **-** | |
| **2.5 Бусад** | | | **-** | **-** | **-** | **-** | **-** | **-** | **-** | **-** | |
| 2.5.1 | Торгууль | | | | - | | | **-** | **-** | **-** | |
| **3. Бусад төлбөр ба зардал** | | | **-** | **-** | **-** | **-** | **-** | **-** | **-** | **-** | |
| **3.1 Байгаль хамгаалах зардлын урьдчилгаа** | | | **-** | **-** | **-** | **-** | **-** | **-** | **-** | **-** | |
| 3.1.1 | Байгаль хамгаалах зардлын 50 хувийг тусгай дансанд шилжүүлсэн дүн | | | | - | | | - | - | - | |
| **3.2 Төрийн байгууллагад өгсөн хандив, дэмжлэг** | | | **-** | **-** | **-** | **-** | **-** | **-** | **-** | **-** | |
| 3.2.1 | Яам, агентлагт өгсөн | Мөнгөн хандив, дэмжлэг | | | - | | | **-** | **-** | **-** | |
| 3.2.2 | | Мөнгөн бус хандив, дэмжлэг | | | **-** | | | **-** | **-** | **-** | |
| 3.2.3 | Аймаг, нийслэлд өгсөн | Мөнгөн хандив, дэмжлэг | | | **-** | | | **-** | **-** | **-** | |
| 3.2.4 | | Мөнгөн бус хандив, дэмжлэг | | | **-** | | | **-** | **-** | **-** | |
| 3.2.5 | Сум, дүүрэгт өгсөн | Мөнгөн хандив, дэмжлэг | | | - | | | **-** | - | - | |
| 3.2.6 | | Мөнгөн бус хандив, дэмжлэг | | | **-** | | | **-** | **-** | **-** | |

## Б-146. “Ти Би И” ХХК

Доорх хүснэгтэд ЗГ болон компаниудаас ОҮИТБС-ын ажлын албанд батлагдсан маягтын дагуу анхлан ирүүлсэн тайланг нэгтгэхэд үүссэн анхны зөрүү, нэгтгэлийн ажлын явцад хийгдсэн тохируулгын дэлгэрэнгүй болон шийдэгдээгүй үлдсэн зөрүүнүүдийг татварын төрөл тус бүр дээр харуулав.

| № | 5144108 | | Анхны нэгтгэл | | Анхны нэгтгэлийн зөрүү, цэвэр | Тохируулга | | Тохируулгын дараа | | Шийдэгдээгүй зөрүү, цэвэр | Тодотгол |
|---|---|---|---|---|---|---|---|---|---|---|---|
| | Үзүүлэлт | | ЗГ | Компани | | ЗГ | Компани | ЗГ | Компани | | |
| 3.2.7 | Бусад байгууллагад өгсөн | Мөнгөн хандив, дэмжлэг | | | - | | | - | - | - | |
| 3.2.8 | | Мөнгөн бус хандив, дэмжлэг | | | - | | | - | - | - | |
| | **Нийт дүн** | | **459,784.5** | **-** | **459,784.5** | **1,320.0** | **461,104.5** | **461,104.5** | **461,104.5** | **-** | |

ЗГ-ын байгууллагын тайлагнасан дүн компанийн дүнгээс (+) их, (-) бага -

ЗГ-ын байгууллагын тайлагнасан дүн компанийн дүнгээс их -

Компанийн тайлагнасан дүн ЗГ-ын байгууллагын тайлагнасан дүнгээс их - ,

**Цэвэр зөрүү** **-**

**Б-146. “Ти Би И” ХХК**
**Товч танилцуулга**

“Ти Би И” ХХК нь Ховд аймгийн Булган суманд хайгуулын нэг лицензтэйгээр үйл ажиллагаа явуулж байгаа, хувийн өмчит аж ахуй нэгж байгууллага юм.

Тус компанийн оффис ХУД, 2-р хороо, Комит сервис ХХК-ний байранд байрлаж байна.

**Засгийн газрын хүлээн авсан орлого болон Компанийн төлсөн төлбөрүүд хоорондын зөрүү**

Хийгдсэн тохируулгууд болон шийдэгдээгүй үлдсэн зөрүүнүүдийн талаарх тайлбарыг дор харуулав.

1. **Улсын төсөвт төлсөн албан татвар, төлбөр, хураамж**
   Компани санаачлагын ажлын албанд анхны тайлангаа ирүүлээгүйгээс томоохон зөрүү үүсч байсан ба нэгтгэл тайлангийн явцад тайлангаа ирүүлэх тухай албан тоотыг компанид хүргүүлсний дагуу дээрх мөнгөн урсгалуудыг ЗГ-ын дүнгээс зөрүүгүйгээр тайлагнаж ирүүлсэн тул компанийн дүнд тус бүр тохируулсан болно.

2. **Торгууль**
   Анхны тайланд ЗГ БОНССангийн төлбөрийг тайлагнаж ирүүлээгүй ба нэгтгэл тайлангийн явцад компанийн ирүүлсэн дэлгэрэнгүй мэдээллийн дагуу тухайн дүнг баталгаажуулж ирүүлэх хүсэлтийг Булган ,Увс, Сэлэнгэ, Дорноговь, Говь-Алтай, Ховд, Хэнтий, Дундговь, Завхан аймгуудад хүргүүлсэн ба тухайн аймгуудаас дүнг баталгаажуулж ирүүлсэн албан тоотод үндэслэн ЗГ-ын дүнг тохируулсан.

3. **Газрын төлбөр**
   Компани санаачлагын албанд анхны тайлангаа ирүүлээгүй ба ЗГ ч компанийн Өмнөговь аймгийн Ханбогд суманд төлсөн газрын төлбөрийг тайлагнаж ирүүлээгүй. Нэгтгэл тайлангийн явцад компани дэлгэрэнгүй мэдээллээр тухайн дүнг тайлагнаж ирүүлсний дагуу компани талыг тохируулсан бол тухайн мэдээлэлд үндэслэн Өмнөговь аймгийн Ханбогд сумаас тухайн дүнг баталгаажуулж авсны дагуу ЗГ-ын дүнд тохируулсан болно.

**Òî äðóóëãà:**
Тайлагнасан дүнгийн талаархи дэлгэрэнгүй мэдээлэл хүссэн албан бичгийг компанид 2012 оны 08 дугаар сарын 15-нд илгээж, хариуг 09 дүгээр сарын 04-нд авсан. ЗГ-ын дэлгэрэнгүй мэдээллийг холбогдох байгууллагуудаас гаргуулан авч, хандив, дэмжлэгийн талаар Төр, засгийн болон төсвийн байгууллагуудад албан бичгийг 2012 оны 09 дүгээр сарын 26-нд хүргүүлсэн. Төр, засгийн, төсвийн, орон нутгийн захиргааны байгууллагууд болон компани руу утсаар шаардаж холбогдох мэдээллийг авч ажилласан.

**Õóðààí ãóé òàéëáàð:**

Хоёр талаас шаардлагатай мэдээллүүдийг бүрэн хэмжээнд авч ажилласны үр дүнд энэ компанийн хувьд шийдвэрлэгдээгүй зөрүү үүсээгүй байна.

## Б-147. “Тиенжинсанжо” ХХК

Доорх хүснэгтэд ЗГ болон компаниудаас ОҮИТБС-ын ажлын албанд батлагдсан маягтын дагуу анхлан ирүүлсэн тайланг нэгтгэхэд үүссэн анхны зөрүү, нэгтгэлийн ажлын явцад хийгдсэн тохируулгын дэлгэрэнгүй болон шийдэгдээгүй үлдсэн зөрүүнүүдийг татварын төрөл тус бүр дээр харуулав.

| № | 5260183 | Анхны нэгтгэл | | Анхны нэгтгэлийн зөрүү, цэвэр | Тохируулга | | Тохируулгын дараа | | Шийдэгдээгүй зөрүү, цэвэр | Тодотгол |
|---|---|---|---|---|---|---|---|---|---|---|
| | Үзүүлэлт | ЗГ | Компани | | ЗГ | Компани | ЗГ | Компани | | |
| **1. Улсын төсөвт төлсөн албан татвар, төлбөр, хураамж, ногдол ашиг** | | **457,350.8** | **-** | **457,350.8** | **-** | **457,350.8** | **457,350.8** | **457,350.8** | **-** | |
| **1.1 Татвар, хураамж** | | **431,730.3** | **-** | **431,730.3** | **-** | **431,730.3** | **431,730.3** | **431,730.3** | **-** | |
| 1.1.1 | Аж нэгжийн орлогын албан татвар | 8,857.1 | | 8,857.1 | | 8,857.1 | 8,857.1 | 8,857.1 | - | |
| 1.1.2 | Гаалийн албан татвар | 136,410.7 | | 136,410.7 | | 136,410.7 | 136,410.7 | 136,410.7 | - | |
| 1.1.3 | Нэмэгдсэн өртгийн албан татвар | 286,462.5 | | 286,462.5 | | 286,462.5 | 286,462.5 | 286,462.5 | - | |
| 1.1.4 | Автобинзен, дизелийн түлшний онцгой албан татвар | | | - | | | - | - | - | |
| 1.1.5 | Автобинзен, дизелийн түлшний албан татвар | | | - | | | - | - | - | |
| 1.1.6 | Ашигт малтмалын нөөц ашигласны төлбөр болон нэмэлт төлбөр | | | - | | | - | - | - | |
| 1.1.7 | Ашигт малтмалын ашиглалтын болон хайгуулын тусгай зөвшөөрлийн төлбөр | | | - | | | - | - | - | |
| 1.1.8 | Зарим бүтээгдэхүүний үнийн өсөлтийн албан татвар | | | - | | | - | - | - | |
| 1.1.9 | Цөмийн төхөөрөмж барих, өөрчлөх, шинэчлэх, ашиглалтаас гаргах, ашиглах тусгай зөвшөөрлийн улсын тэмдэгтийн хураамж | | | - | | | - | - | - | |
| 1.1.10 | Цөмийн бодис эзэмших, ашиглах, худалдах, импортлох,экспортлох, тээвэрлэх, хаягдлыг булах тусгай зөвшөөрлийн улсын тэмдэгтийн хураамж | | | - | | | - | - | - | |
| 1.1.11 | Цацраг идэвхт ашигт малтмал импортлох, экспортлох, тээвэрлэх, хаягдлыг булах, ашиглалтын дараа газар нөхөн сэргээх тусгай зөвшөөрлийн улсын тэмдэгтийн хураамж | | | - | | | - | - | - | |
| 1.1.12 | Цацрагийн үүсгүүрийг эзэмших, ашиглах, худалдах, үгсрах, байрлуулах, түрээслэх, үйлдвэрлэх, ашиглалтаас гаргах, задлах, хадгалах, тээвэрлэх, импортлох, экспортлох, хаягдлыг булах, идэвхийг сулруулах болон түүнтэй холбогдсон бусад үйл ажиллагаа эрхлэх тусгай зөвшөөрлийн улсын тэмдэгтийн хураамж | | | - | | | - | - | - | |
| 1.1.13 | Аж ахуйн нэгжээс төлсөн ажиллагсдын нийгмийн болон эрүүл мэндийн даатгалын шимтгэл | | | - | | | - | - | - | |
| **1.2 Төлбөр** | | **24,561.6** | **-** | **24,561.6** | **-** | **24,561.6** | **24,561.6** | **24,561.6** | **-** | |
| 1.2.1 | Улсын төсвийн хөрөнгөөр хайгуул хийсэн ордны нөхөн төбөр | | | - | | | - | - | - | |
| 1.2.2 | Гадаадын мэргэжилтэн, ажилчны ажлын байрны төлбөр | 24,105.6 | | 24,105.6 | | 24,105.6 | 24,105.6 | 24,105.6 | - | |

## Б-147. “Тиенжинсанжо” ХХК

Доорх хүснэгтэд ЗГ болон компаниудаас ОУИТБС-ын ажлын албанд батлагдсан маягтын дагуу анхлан ирүүлсэн тайланг нэгтгэхэд үүссэн анхны зөрүү, нэгтгэлийн ажлын явцад хийгдсэн тохируулгын дэлгэрэнгүй болон шийдэгдээгүй үлдсэн зөрүүнүүдийг татварын төрөл тус бүр дээр харуулав.

| № | 5260183 | Анхны нэгтгэл | | Анхны нэгтгэлийн зөрүү, цэвэр | Тохируулга | | Тохируулгын дараа | | Шийдэгдээгүй зөрүү, цэвэр | Тодотгол |
|---|---|---|---|---|---|---|---|---|---|---|
| | Үзүүлэлт | ЗГ | Компани | | ЗГ | Компани | ЗГ | Компани | | |
| 1.2.3 | Бүтээгдэхүүн хуваах гэрээнд тухайн жилд гарын үсэг зурсаны урамшуулал | | | - | | | - | - | - | |
| 1.2.4 | Бүтээгдэхүүн хуваах гэрээгээр олборлолт эхэлсэний урамшуулал | | | - | | | - | - | - | |
| 1.2.5 | Бүтээгдэхүүн хуваах гэрээгээр тухайн жилд төвлөрүүлсэн сургалтын урамшуулал | | | - | | | - | - | - | |
| 1.2.6 | Бүтээгдэхүүн хуваах гэрээнд заасан нөхцлийн дагуу төвлөрүүлсэн талбайн дэнчин | | | - | | | - | - | - | |
| 1.2.7 | Бүтээгдэхүүн хуваах гэрээнд заасан нөхцлийн дагуу төвлөрүүлсэн захиргааны үйлчилгээний шимтгэл | | | - | | | - | - | - | |
| 1.2.8 | Бүтээгдэхүүн хуваах гэрээнд заасан нөхцлийн дагуу төлөөлөгчийн газрын үйл ажиллагааг дэмжсэн төлбөр | | | - | | | - | - | - | |
| 1.2.9 | Агаарын бохирдлын төлбөр | 456.0 | | 456.0 | | 456.0 | 456.0 | 456.0 | - | |
| **1.3 Яам, төрийн захиргааны байгууллагад төлсөн үйлчилгээний хөлс, хураамж** | | **1,058.9** | **-** | **1,058.9** | **-** | **1,058.9** | **1,058.9** | **1,058.9** | **-** | |
| 1.3.1 | Гаалийн үйлчилгээний хураамж | 426.4 | | 426.4 | | 426.4 | 426.4 | 426.4 | - | |
| 1.3.2 | Яам, төрийн захиргааны байгууллагад төлсөн тэмдэгтийн хураамж | | | - | | | - | - | - | |
| 1.3.3 | Яам, төрийн захиргааны байгууллагад төлсөн үйлчилгээний хөлс | 377.5 | | 377.5 | | 377.5 | 377.5 | 377.5 | - | |
| 1.3.4 | Гадаадын ажиллах хүч, мэргэжилтний үйлчилгээний хураамж | 255.0 | | 255.0 | | 255.0 | 255.0 | 255.0 | - | |
| **1.4 Төрийн өмчийн ногдол ашиг** | | **-** | **-** | **-** | **-** | **-** | **-** | **-** | **-** | |
| 1.4.1 | Төрийн өмчийн ногдол ашиг | | | - | | | - | - | - | |
| **1.5 Засгийн газрын орлого ба бусад орлого** | | **-** | **-** | **-** | **-** | **-** | **-** | **-** | **-** | |
| 1.5.1 | Бүтээгдэхүүн хуваах гэрээний дагуу Засгийн газарт ногдох газрын тосны орлого | | | - | | | - | - | - | |
| 1.5.2 | Үүнээс роялти | | | - | | | - | - | - | |
| **1.6 Бусад** | | **-** | **-** | **-** | **-** | **-** | **-** | **-** | **-** | |
| 1.6.1 | Торгууль | | | - | | | - | - | - | |
| **2. Орон нутгийн төсөвт төлсөн албан татвар, төлбөр, хураамж, ногдол ашиг** | | **14,406.3** | **-** | **14,406.3** | **-** | **14,406.3** | **14,406.3** | **14,406.3** | **-** | |
| **2.1 Орон нутгийн төсөвт төлсөн татвар** | | **14,406.3** | **-** | **14,406.3** | **-** | **14,406.3** | **14,406.3** | **14,406.3** | **-** | |
| 2.1.1 | Үл хөдлөх эд хөрөнгийн албан татвар | | | - | | | - | - | - | |
| 2.1.2 | Автотээврийн болон өөрөө явагч хэрэгслийн албан татвар | 14,406.3 | | 14,406.3 | | 14,406.3 | 14,406.3 | 14,406.3 | - | |

## Б-147. “Тиенжинсанжо” ХХК

Доорх хүснэгтэд ЗГ болон компаниудаас ОҮИТБС-ын ажлын албанд батлагдсан маягтын дагуу анхлан ирүүлсэн тайланг нэгтгэхэд үүссэн анхны зөрүү, нэгтгэлийн ажлын явцад хийгдсэн тохируулгын дэлгэрэнгүй болон шийдэгдээгүй үлдсэн зөрүүнүүдийг татварын төрөл тус бүр дээр харуулав.

| № | 5260183 | | Анхны нэгтгэл | | Анхны нэгтгэлийн зөрүү, цэвэр | Тохируулга | | Тохируулгын дараа | | Шийдэгдээгүй зөрүү, цэвэр | Тодотгол |
|---|---|---|---|---|---|---|---|---|---|---|---|
| | Үзүүлэлт | | ЗГ | Компани | | ЗГ | Компани | ЗГ | Компани | | |
| 2.1.3 | Бусад | | | | - | | | - | - | - | |
| **2.2 Төлбөр** | | | - | - | - | - | - | - | - | - | |
| 2.2.1 | Газрын төлбөр | | | | - | | | - | - | - | |
| 2.2.2 | Ус, рашаан ашигласны төлбөр | | | | - | | | - | - | - | |
| 2.2.3 | Ойгоос хэрэглээний мод, түлээ бэлтгэж, ашигласны төлбөр | | | | - | | | - | - | - | |
| 2.2.4 | Түгээмэл тархацтай ашигт малтмалын нөөц ашигласны төлбөр | | | | - | | | - | - | - | |
| 2.2.5 | Гадаадын мэргэжилтэн, ажилчны ажлын байрны төлбөр | | | | - | | | - | - | - | |
| 2.2.6 | Бүтээгдэхүүн хуваах гэрээний дагуу хүлээн авсан дэмжлэг | | | | - | | | - | - | - | |
| 2.2.7 | Ашигт малтмалаас бусад байгалийн баялаг ашиглах зөвшөөрлийн хураамж | | | | - | | | - | - | - | |
| **2.3 Нутгийн захиргааны байгууллагад төлсөн хураамж, үйлчилгээний хөлс** | | | - | - | - | - | - | - | - | - | |
| 2.3.1 | Орон нутгийн төсөвт төлсөн тэмдэгтийн хураамж | | | | - | | | - | - | - | |
| 2.3.2 | Нутгийн захиргааны байгууллагад төлсөн үйлчилгээний хөлс | | | | - | | | - | - | - | |
| **2.4 Орон нутгийн төрийн өмчийн ногдол ашиг** | | | - | - | - | - | - | - | - | - | |
| 2.4.1 | Орон нутгийн төрийн өмчийн ногдол ашиг | | | | - | | | - | - | - | |
| **2.5 Бусад** | | | - | - | - | - | - | - | - | - | |
| 2.5.1 | Торгууль | | | | - | | | - | - | - | |
| **3. Бусад төлбөр ба зардал** | | | - | - | - | - | - | - | - | - | |
| **3.1 Байгаль хамгаалах зардлын урьдчилгаа** | | | - | - | - | - | - | - | - | - | |
| 3.1.1 | Байгаль хамгаалах зардлын 50 хувийг тусгай дансанд шилжүүлсэн дүн | | | | - | | | - | - | - | |
| **3.2 Төрийн байгууллагад өгсөн хандив, дэмжлэг** | | | - | - | - | - | - | - | - | - | |
| 3.2.1 | Яам, агентлагт өгсөн | Мөнгөн хандив, дэмжлэг | | | - | | | - | - | - | |
| 3.2.2 | | Мөнгөн бус хандив, дэмжлэг | | | - | | | - | - | - | |
| 3.2.3 | Аймаг, нийслэлд өгсөн | Мөнгөн хандив, дэмжлэг | | | - | | | - | - | - | |
| 3.2.4 | | Мөнгөн бус хандив, дэмжлэг | | | - | | | - | - | - | |

## Б-147. “Тиенжинсанжо” ХХК

Доорх хүснэгтэд ЗГ болон компаниудаас ОҮИТБС-ын ажлын албанд батлагдсан маягтын дагуу анхлан ирүүлсэн тайланг нэгтгэхэд үүссэн анхны зөрүү, нэгтгэлийн ажлын явцад хийгдсэн тохируулгын дэлгэрэнгүй болон шийдэгдээгүй үлдсэн зөрүүнүүдийг татварын төрөл тус бүр дээр харуулав.

| № | 5260183 | | Анхны нэгтгэл | | Анхны нэгтгэлийн зөрүү, цэвэр | Тохируулга | | Тохируулгын дараа | | Шийдэгдээгүй зөрүү, цэвэр | Тодотгол |
|---|---|---|---|---|---|---|---|---|---|---|---|
| | Үзүүлэлт | | ЗГ | Компани | | ЗГ | Компани | ЗГ | Компани | | |
| 3.2.5 | Сум, дүүрэгт өгсөн | Мөнгөн хандив, дэмжлэг | | | - | | | - | - | - | |
| 3.2.6 | | Мөнгөн бус хандив, дэмжлэг | | | - | | | - | - | - | |
| 3.2.7 | Бусад байгууллагад өгсөн | Мөнгөн хандив, дэмжлэг | | | - | | | - | - | - | |
| 3.2.8 | | Мөнгөн бус хандив, дэмжлэг | | | - | | | - | - | - | |
| | **Нийт дүн** | | **471,757.1** | **-** | **471,757.1** | **-** | **471,757.1** | **471,757.1** | **471,757.1** | **-** | |

ЗГ-ын байгууллагын тайлагнасан дүн компанийн дүнгээс (+) их, (-) бага -

ЗГ-ын байгууллагын тайлагнасан дүн компанийн дүнгээс их -

Компанийн тайлагнасан дүн ЗГ-ын байгууллагын тайлагнасан дүнгээс их - ,

**Цэвэр зөрүү -**

**Б-147. “Тиенжинсанжо” ХХК**

**Товч танилцуулга**

“Тиенжинсанжо” ХХК нь Өмнөговь аймгийн Номгон сумын нутагт хайгуулын нэг лицензтэйгээр үйл ажиллагаа явуулж байгаа, хувийн өмчит аж ахуй нэгж байгууллага юм.

Тус компаний оффис Өмнөговь аймгийн Даланзадгад суманд байрлаж байна.

Компани Өмнөговь аймгийн татварын хэлтэст бүртгэлтэй.

**Засгийн газрын хүлээн авсан орлого болон Компанийн төлсөн төлбөрүүд хоорондын зөрүү**

Компани санаачлагын ажлын албанд анхны тайлангаа ирүүлээгүйгээс томоохон зөрүү үүсгэж байсан ба нэгтгэл тайлангийн явцад компанид  тайлангаа ирүүлэх тухай албан тоот хүргүүлсний дагуу компанийн бүх мөнгөн урсгал ЗГ-ын дүнгээс зөрүүгүй илэрхийлэгдэж ирсэн тул компанийн дүнг тохируулсан болно.
**Òî äðóóëãà:**
Тайлангаа ирүүлэхийг хүссэн албан бичгийг компанид 2012 оны 10 дугаар сарын 02-нд илгээж, хариуг 10 дугаар сарын 11-нд авсан болно.

**Õóðààí ãóé òàéëáàð:**

Нэгтгэл тайланд компани тайлангаа ирүүлэхдээ бүх дүнг ЗГ-ын дүнгээс зөрүүгүй илэрхийлж ирүүлсэн тул энэ компанийн хувьд шийдвэрлэгдээгүй зөрүү үүсээгүй байна.

## Б-148. “Төгрөг нуурын энержи” ХХК

Доорх хүснэгтэд ЗГ болон компаниудаас ОУИТБС-ын ажлын албанд батлагдсан маягтын дагуу анхлан ирүүлсэн тайланг нэгтгэхэд үүссэн анхны зөрүү, нэгтгэлийн ажлын явцад хийгдсэн тохируулгын дэлгэрэнгүй болон шийдэгдээгүй үлдсэн зөрүүнүүдийг татварын төрөл тус бүр дээр харуулав.

| № | 2873575 | Анхны нэгтгэл | | Анхны нэгтгэлийн зөрүү, цэвэр | Тохируулга | | Тохируулгын дараа | | Шийдэгдээгүй зөрүү | Тодотгол |
|---|---|---|---|---|---|---|---|---|---|---|
| | Үзүүлэлт | ЗГ | Компани | | ЗГ | Компани | ЗГ | Компани | | |
| **1. Улсын төсөвт төлсөн албан татвар, төлбөр, хураамж, ногдол ашиг** | | **44,707.7** | **32,402.9** | **12,304.8** | **7,207.1** | **19,511.9** | **51,914.8** | **51,914.8** | **-** | |
| **1.1 Татвар, хураамж** | | **44,492.7** | **32,402.9** | **12,089.8** | **7,207.1** | **19,296.9** | **51,699.8** | **51,699.8** | **-** | |
| 1.1.1 | Аж ахуй нэгжийн орлогын албан татвар | | | - | | | - | - | - | |
| 1.1.2 | Гаалийн албан татвар | | | - | | | - | - | - | |
| 1.1.3 | Нэмэгдсэн өртгийн албан татвар | 1.0 | | 1.0 | (1.0) | | - | - | - | **1** |
| 1.1.4 | Автобинзен, дизелийн түлшний онцгой албан татвар | | | - | | | - | - | - | |
| 1.1.5 | Автобинзен, дизелийн түлшний албан татвар | | | - | | | - | - | - | |
| 1.1.6 | Ашигт малтмалын нөөц ашигласны төлбөр болон нэмэлт төлбөр | 400.7 | | 400.7 | | 400.7 | 400.7 | 400.7 | - | **2** |
| 1.1.7 | Ашигт малтмалын ашиглалтын болон хайгуулын тусгай зөвшөөрлийн төлбөр | | 7,210.2 | (7,210.2) | 7,208.1 | (2.1) | 7,208.1 | 7,208.1 | - | **3** |
| 1.1.8 | Зарим бүтээгдэхүүний үнийн өсөлтийн албан татвар | | | - | | | - | - | - | |
| 1.1.9 | Цөмийн төхөөрөмж барих, өөрчлөх, шинэчлэх, ашиглалтаас гаргах, ашиглах тусгай зөвшөөрлийн улсын тэмдэгтийн хураамж | | | - | | | - | - | - | |
| 1.1.10 | Цөмийн бодис эзэмших, ашиглах, худалдах, импортлох,экспортлох, тээвэрлэх, хаягдлыг булах тусгай зөвшөөрлийн улсын тэмдэгтийн хураамж | | | - | | | - | - | - | |
| 1.1.11 | Цацраг идэвхт ашигт малтмал импортлох, экспортлох, тээвэрлэх, хаягдлыг булах, ашиглалтын дараа газар нөхөн сэргээх тусгай зөвшөөрлийн улсын тэмдэгтийн хураамж | | | - | | | - | - | - | |
| 1.1.12 | Цацрагийн үүсгүүрийг эзэмших, ашиглах, худалдах, угсрах, байрлуулах, түрээслэх, үйлдвэрлэх, ашиглалтаас гаргах, задлах, хадгалах, тээвэрлэх, импортлох, экспортлох, хаягдлыг булах, идэвхийг сулруулах болон түүнтэй холбогдсон бусад үйл ажиллагаа эрхлэх тусгай зөвшөөрлийн улсын тэмдэгтийн хураамж | | | - | | | - | - | - | |
| 1.1.13 | Аж ахуйн нэгжээс төлсөн ажиллагсдын нийгмийн болон эрүүл мэндийн даатгалын шимтгэл | 44,091.0 | 25,192.7 | 18,898.3 | | 18,898.3 | 44,091.0 | 44,091.0 | - | **4** |
| **1.2 Төлбөр** | | - | - | - | - | - | - | - | - | |
| 1.2.1 | Улсын төсвийн хөрөнгөөр хайгуул хийсэн ордны нөхөн төбөр | | | **-** | | | **-** | **-** | **-** | |
| 1.2.2 | Гадаадын мэргэжилтэн, ажилчны ажлын байрны төлбөр | | | - | | | **-** | - | - | |
| 1.2.3 | Бүтээгдэхүүн хуваах гэрээнд тухайн жилд гарын үсэг зурсаны урамшуулал | | | **-** | | | **-** | **-** | **-** | |

## Б-148. “Төгрөг нуурын энержи” ХХК

Доорх хүснэгтэд ЗГ болон компаниудаас ОУИТБС-ын ажлын албанд батлагдсан маягтын дагуу анхлан ирүүлсэн тайланг нэгтгэхэд үүссэн анхны зөрүү, нэгтгэлийн ажлын явцад хийгдсэн тохируулгын дэлгэрэнгүй болон шийдэгдээгүй үлдсэн зөрүүнүүдийг татварын төрөл тус бүр дээр харуулав.

| № | 2873575 | Анхны нэгтгэл | | Анхны нэгтгэлийн зөрүү, цэвэр | Тохируулга | | Тохируулгын дараа | | Шийдэгдээгүй зөрүү | Тодотгол |
|---|---|---|---|---|---|---|---|---|---|---|
| | Үзүүлэлт | ЗГ | Компани | | ЗГ | Компани | ЗГ | Компани | | |
| 1.2.4 | Бүтээгдэхүүн хуваах гэрээгээр олборлолт эхэлсэний урамшуулал | | | - | | | - | - | - | |
| 1.2.5 | Бүтээгдэхүүн хуваах гэрээгээр тухайн жилд төвлөрүүлсэн сургалтын урамшуулал | | | - | | | - | - | - | |
| 1.2.6 | Бүтээгдэхүүн хуваах гэрээнд заасан нөхцлийн дагуу төвлөрүүлсэн талбайн дэнчин | | | - | | | - | - | - | |
| 1.2.7 | Бүтээгдэхүүн хуваах гэрээнд заасан нөхцлийн дагуу төвлөрүүлсэн захиргааны үйлчилгээний шимтгэл | | | - | | | - | - | - | |
| 1.2.8 | Бүтээгдэхүүн хуваах гэрээнд заасан нөхцлийн дагуу төлөөлөгчийн газрын үйл ажиллагааг дэмжсэн төлбөр | | | - | | | - | - | - | |
| 1.2.9 | Агаарын бохирдлын төлбөр | | | - | | | - | - | - | |
| **1.3 Яам, төрийн захиргааны байгууллагад төлсөн үйлчилгээний хөлс, хураамж** | | **215.0** | **-** | **215.0** | **-** | **215.0** | **215.0** | **215.0** | **-** | |
| 1.3.1 | Гаалийн үйлчилгээний хураамж | | | - | | | - | - | - | |
| 1.3.2 | Яам, төрийн захиргааны байгууллагад төлсөн тэмдэгтийн хураамж | | | - | | | - | - | - | |
| 1.3.3 | Яам, төрийн захиргааны байгууллагад төлсөн үйлчилгээний хөлс | 215.0 | | 215.0 | | 215.0 | 215.0 | 215.0 | - | **5** |
| 1.3.4 | Гадаадын ажиллах хүч, мэргэжилтний үйлчилгээний хураамж | | | - | | | - | - | - | |
| **1.4 Төрийн өмчийн ногдол ашиг** | | **-** | **-** | **-** | **-** | **-** | **-** | **-** | **-** | |
| 1.4.1 | Төрийн өмчийн ногдол ашиг | | | - | | | - | - | - | |
| **1.5 Засгийн газрын орлого ба бусад орлого** | | **-** | **-** | **-** | **-** | **-** | **-** | **-** | **-** | |
| 1.5.1 | Бүтээгдэхүүн хуваах гэрээний дагуу Засгийн газарт ногдох газрын тосны орлого | | | - | | | - | - | - | |
| 1.5.2 | Үүнээс роялти | | | - | | | - | - | - | |
| **1.6 Бусад** | | **-** | **-** | **-** | **-** | **-** | **-** | **-** | **-** | |
| 1.6.1 | Торгууль | | | - | | | - | - | - | |
| **2. Орон нутгийн төсөвт төлсөн албан татвар, төлбөр, хураамж, ногдол ашиг** | | **42,019.9** | **43,286.6** | **(1,266.7)** | **1,266.7** | **-** | **43,286.6** | **43,286.6** | **-** | |
| **2.1 Орон нутгийн төсөвт төлсөн татвар** | | **752.3** | **752.3** | **-** | **-** | **-** | **752.3** | **752.3** | **-** | |
| 2.1.1 | Үл хөдлөх эд хөрөнгийн албан татвар | 524.0 | 524.0 | - | | | 524.0 | 524.0 | - | |
| 2.1.2 | Автотээврийн болон өөрөө явагч хэрэгслийн албан татвар | 228.3 | 228.3 | - | | | 228.3 | 228.3 | - | |
| 2.1.3 | Бусад | | | - | | | - | - | - | |

## Б-148. “Төгрөг нуурын энержи” ХХК

Доорх хүснэгтэд ЗГ болон компаниудаас ОУИТБС-ын ажлын албанд батлагдсан маягтын дагуу анхлан ирүүлсэн тайланг нэгтгэхэд үүссэн анхны зөрүү, нэгтгэлийн ажлын явцад хийгдсэн тохируулгын дэлгэрэнгүй болон шийдэгдээгүй үлдсэн зөрүүнүүдийг татварын төрөл тус бүр дээр харуулав.

| № | 2873575 | Анхны нэгтгэл | | Анхны нэгтгэлийн зөрүү, цэвэр | Тохируулга | | Тохируулгын дараа | | Шийдэгдээгүй зөрүү | Тодотгол |
|---|---|---|---|---|---|---|---|---|---|---|
| | Үзүүлэлт | ЗГ | Компани | | ЗГ | Компани | ЗГ | Компани | | |
| **2.2 Төлбөр** | | **41,267.6** | **42,534.3** | **(1,266.7)** | **1,266.7** | **-** | **42,534.3** | **42,534.3** | **-** | |
| 2.2.1 | Газрын төлбөр | 17,817.6 | 18,033.6 | (216.0) | 216.0 | | 18,033.6 | 18,033.6 | - | **6** |
| 2.2.2 | Ус, рашаан ашигласны төлбөр | 23,450.0 | 24,100.0 | (650.0) | 650.0 | | 24,100.0 | 24,100.0 | - | **7** |
| 2.2.3 | Ойгоос хэрэглээний мод, түлээ бэлтгэж, ашигласны төлбөр | | | - | | | - | - | **-** | |
| 2.2.4 | Түгээмэл тархацтай ашигт малтмалын нөөц ашигласны төлбөр | | 400.7 | (400.7) | 400.7 | | 400.7 | 400.7 | - | **8** |
| 2.2.5 | Гадаадын мэргэжилтэн, ажилчны ажлын байрны төлбөр | | | - | | | **-** | **-** | **-** | |
| 2.2.6 | Бүтээгдэхүүн хуваах гэрээний дагуу хүлээн авсан дэмжлэг | | | **-** | | | **-** | **-** | **-** | |
| 2.2.7 | Ашигт малтмалаас бусад байгалийн баялаг ашиглах зөвшөөрлийн хураамж | | | **-** | | | **-** | **-** | **-** | |
| **2.3 Нутгийн захиргааны байгууллагад төлсөн хураамж, үйлчилгээний хөлс** | | **-** | **-** | **-** | **-** | **-** | **-** | **-** | **-** | |
| 2.3.1 | Орон нутгийн төсөвт төлсөн тэмдэгтийн хураамж | | | **-** | | | **-** | **-** | **-** | |
| 2.3.2 | Нутгийн захиргааны байгууллагад төлсөн үйлчилгээний хөлс | | | **-** | | | **-** | **-** | **-** | |
| **2.4 Орон нутгийн төрийн өмчийн ногдол ашиг** | | **-** | **-** | **-** | **-** | **-** | **-** | **-** | **-** | |
| 2.4.1 | Орон нутгийн төрийн өмчийн ногдол ашиг | | | **-** | | | **-** | **-** | **-** | |
| **2.5 Бусад** | | **-** | **-** | **-** | **-** | **-** | **-** | **-** | **-** | |
| 2.5.1 | Торгууль | | | - | | | **-** | **-** | **-** | |
| **3. Бусад төлбөр ба зардал** | | **4,925.0** | **8,525.0** | **(3,600.0)** | **1,300.0** | **-** | **6,225.0** | **8,525.0** | **(2,300.0)** | |
| **3.1 Байгаль хамгаалах зардлын урьдчилгаа** | | **4,625.0** | **4,625.0** | **-** | **-** | **-** | **4,625.0** | **4,625.0** | **-** | |
| 3.1.1 | Байгаль хамгаалах зардлын 50 хувийг тусгай дансанд шилжүүлсэн дүн | 4,625.0 | 4,625.0 | - | | | 4,625.0 | 4,625.0 | - | |
| **3.2 Төрийн байгууллагад өгсөн хандив, дэмжлэг** | | **300.0** | **3,900.0** | **(3,600.0)** | **1,300.0** | **-** | **1,600.0** | **3,900.0** | **(2,300.0)** | |
| 3.2.1 | Яам, агентлагт өгсөн — Мөнгөн хандив, дэмжлэг | | | - | | | **-** | **-** | **-** | |
| 3.2.2 | Яам, агентлагт өгсөн — Мөнгөн бус хандив, дэмжлэг | | | **-** | | | **-** | **-** | **-** | |
| 3.2.3 | Аймаг, нийслэлд өгсөн — Мөнгөн хандив, дэмжлэг | | | **-** | | | **-** | **-** | **-** | |
| 3.2.4 | Аймаг, нийслэлд өгсөн — Мөнгөн бус хандив, дэмжлэг | | | **-** | | | **-** | **-** | **-** | |
| 3.2.5 | Сум, дүүрэгт — Мөнгөн хандив, дэмжлэг | 300.0 | 2,600.0 | (2,300.0) | | | 300.0 | 2,600.0 | (2,300.0) | **9** |

## Б-148. “Төгрөг нуурын энержи” ХХК

Доорх хүснэгтэд ЗГ болон компаниудаас ОУИТБС-ын ажлын албанд батлагдсан маягтын дагуу анхлан ирүүлсэн тайланг нэгтгэхэд үүссэн анхны зөрүү, нэгтгэлийн ажлын явцад хийгдсэн тохируулгын дэлгэрэнгүй болон шийдэгдээгүй үлдсэн зөрүүнүүдийг татварын төрөл тус бүр дээр харуулав.

| № | 2873575 | | Анхны нэгтгэл | | Анхны нэгтгэлийн зөрүү, цэвэр | Тохируулга | | Тохируулгын дараа | | Шийдэгдээгүй зөрүү | Тодотгол |
|---|---|---|---|---|---|---|---|---|---|---|---|
| | Үзүүлэлт | | ЗГ | Компани | | ЗГ | Компани | ЗГ | Компани | | |
| 3.2.6 | өгсөн | Мөнгөн бус хандив, дэмжлэг | | | - | | | - | - | - | |
| 3.2.7 | Бусад байгууллагад өгсөн | Мөнгөн хандив, дэмжлэг | | 1,300.0 | (1,300.0) | 1,300.0 | | 1,300.0 | 1,300.0 | - | 9 |
| 3.2.8 | | Мөнгөн бус хандив, дэмжлэг | | | - | | | - | - | - | |
| | Нийт дүн | | 91,652.6 | 84,214.5 | 7,438.1 | 9,773.8 | 19,511.9 | 101,426.4 | 103,726.4 | (2,300.0) | |

ЗГ-ын байгууллагын тайлагнасан дүн компанийн дүнгээс (+) их, (-) бага -

ЗГ-ын байгууллагын тайлагнасан дүн компанийн дүнгээс их -

Компанийн тайлагнасан дүн ЗГ-ын байгууллагын тайлагнасан дүнгээс их - ,

**Цэвэр зөрүү -**

**Б-148. “Төгрөг нуурын энержи” ХХК**
**Товч танилцуулга**

“Төгрөг нуурын энержи” ХХК нь Төв аймгийн Баян сумын нутагт нүүрс олборлох ашиглалтын 4-н лицензтэй үйл ажиллагаа явуулж байгаа, хувийн өмчит аж ахуй нэгж байгууллага юм.

Тус компанийн оффис СБД 2-р хороо Ланд маркийн 5 давхарт байрлаж байна.
Компани Сүхбаатар дүүргийн татварын хэлтэс, Төв аймгийн Баян сумын татварын хэлтэст бүртгэлтэй.

**Засгийн газрын хүлээн авсан орлого болон Компанийн төлсөн төлбөрүүд хоорондын зөрүү**

Хийгдсэн тохируулгууд болон шийдэгдээгүй үлдсэн зөрүүнүүдийн талаарх тайлбарыг дор харуулав.

1. **Нэмэгдсэн өртгийн албан татвар**
   Анхны тайланд ЗГ 1.0 мянган төгрөгөөр тайлагнаж ирүүлсэн ба компани тайлагнаагүй. Тухайн дүн нь материаллаг бус дүн учир ЗГ-ын дүнгээс хасч тохируулсан.

2. **Ашигт малтмалын нөөц ашигласны төлбөр болон нэмэлт төлбөр**
   Анхны тайланд ЗГ тусгасан, компани тусгаж ирүүлээгүйгээс анхны зөрүү үүссэн. Нэгтгэл тайлангийн ажлын явцад компани дэлгэрэнгүй мэдээллээр ЗГ-ын дүнгээс зөрүүгүй тайлагнаж ирүүлсэн тул уг мэдээлэлд үндэслэн компанийн дүнг тохируулсан.

3. **Ашигт малтмалын ашиглалтын болон хайгуулын тусгай зөвшөөрлийн төлбөр**
   Анхны тайланд компани тайлагнасан ч ЗГ тайлагнаж ирүүлээгүйгээс анхны зөрүү үүссэн. Нэгтгэл тайлангийн ажлын явцад компани дэлгэрэнгүй мэдээллээр ирүүлсний дагуу АМГ-аас компанийн тайлагнасан дүнг баталгаажуулж авснаар ЗГ-ын дүнг тохируулсан.

4. **Аж ахуйн нэгжээс төлсөн ажиллагсдын нийгмийн болон эрүүл мэндийн даатгалын шимтгэл**
   Анхны тайланд компани, ЗГ аль аль нь тайлагнаж ирүүлсэн ба компани дутуу тайлагнаж ирүүлснээр анхны зөрүү үүссэн. Нэгтгэл тайлангийн ажлын явцад компани дэлгэрэнгүй мэдээллээр анхны тайлагнасан дүнгээ өсгөж ирүүлснээр компанийн дүнг нэмж тохируулсан.

5. **Яам, төрийн захиргааны байгууллагад төлсөн үйлчилгээний хөлс**
   Анхны тайланд ЗГ тусгасан, компани тусгаж ирүүлээгүйгээс анхны зөрүү үүссэн. Нэгтгэл тайлангийн ажлын явцад компани дэлгэрэнгүй мэдээллээр ЗГ-ын дүнгээс зөрүүгүй тайлагнаж ирүүлсэн тул уг мэдээлэлд үндэслэн компанийн дүнг тохируулсан.

6. **Газрын төлбөр**
   Анхны тайланд компани, ЗГ аль аль нь тайлагнаж ирүүлсэн ба ЗГ дутуу тайлагнаж ирүүлснээр анхны зөрүү үүссэн. Нэгтгэл тайлангийн ажлын явцад компани дэлгэрэнгүй мэдээллээр ирүүлсний дагуу Төв аймгийн Баян сумаас компанийн тайлагнасан дүнг баталгаажуулж авснаар ЗГ-ын дүнг тохируулсан.

7. **Ус, рашаан ашигласны төлбөр**
   Анхны тайланд компани, ЗГ аль аль нь тайлагнаж ирүүлсэн ба компани дутуу тайлагнаж ирүүлснээр анхны зөрүү үүссэн. Нэгтгэл тайлангийн ажлын явцад компани дэлгэрэнгүй мэдээллээр ирүүлсний дагуу УГ-аас компанийн тайлагнасан дүнг баталгаажуулж авснаар ЗГ-ын дүнг тохируулсан.

8. **Түгээмэл тархацтай ашигт малтмалын нөөц ашигласны төлбөр**
   Анхны тайланд компани тайлагнасан ч ЗГ тайлагнаж ирүүлээгүйгээс анхны зөрүү үүссэн. Нэгтгэл тайлангийн ажлын явцад компани дэлгэрэнгүй мэдээллээр ирүүлсний дагуу Төв аймгийн Баян сумаас компанийн тайлагнасан дүнг баталгаажуулж авснаар ЗГ-ын дүнг тохируулсан.

9. **Төрийн байгууллагад өгсөн хандив, дэмжлэг**
   **Сум, дүүрэгт өгсөн мөнгөн хандив, дэмжлэг**
   Анхны тайланд компани, ЗГ аль аль нь тайлагнаж ирүүлсэн ба ЗГ дутуу тайлагнаж ирүүлснээр анхны зөрүү үүссэн. Нэгтгэл тайлангийн ажлын явцад компани дэлгэрэнгүй мэдээллээр ирүүлсний дагуу Төв аймгийн Баян сумын ЗДТГ-т компанийн тайлагнасан дүнг баталгаажуулах хүсэлт албан тоотоор илгээсэн боловч тухайн хандивыг аваагүй гэж ирүүлснээр шийдэгдээгүй зөрүү үүссэн.

   **Бусад байгууллагад өгсөн мөнгөн хандив, дэмжлэг**
   Анхны тайланд компани тайлагнасан ч ЗГ тайлагнаж ирүүлээгүйгээс анхны зөрүү үүссэн. Нэгтгэл тайлангийн ажлын явцад компани дэлгэрэнгүй мэдээллээр ирүүлсний дагуу Төв аймгийн Баян сумын ЗДТГ-аас компанийн тайлагнасан дүнг баталгаажуулж авснаар ЗГ-ын дүнг тохируулсан.

**Òðóóëãà:**
Тайлагнасан дүнгийн талаархи дэлгэрэнгүй мэдээлэл хүссэн албан бичгийг 2012 оны 08 дугаар сарын 13-нд илгээж, хариуг 08 дугаар сарын 19-нд авсан. ЗГ-ын дэлгэрэнгүй мэдээллийг холбогдох байгууллагуудаас

гаргуулан авсан ба хандив, дэмжлэгийн талаар ЗГ-ын байгууллагуудад албан бичгийг 2012 оны 09 дүгээр сарын 26-нд хүргүүлсэн. ЗГ-ын байгууллагууд болон компани руу утсаар шаардаж холбогдох мэдээллийг авч ажилласан.

**Õóðààí ãóé òàéëáàð:**
Нэгтгэл тайлангийн ажлын явцад компани дэлгэрэнгүй мэдээллээр ирүүлсний дагуу Төв аймгийн Баян сумын ЗДТГ-т компанийн тайлагнасан дүнг баталгаажуулах хүсэлт албан тоотоор илгээсэн боловч тухайн хандивыг аваагүй гэж ирүүлснээр шийдэгдээгүй зөрүү үүссэн.

## Б-149. “Трейжа маунтайн интернейшнл” ХХК

Доорх хүснэгтэд ЗГ болон компаниудаас ОУИТБС-ын ажлын албанд батлагдсан маягтын дагуу анхлан ирүүлсэн тайланг нэгтгэхэд үүссэн анхны зөрүү, нэгтгэлийн ажлын явцад хийгдсэн тохируулгын дэлгэрэнгүй болон шийдэгдээгүй үлдсэн зөрүүнүүдийг татварын төрөл тус бүр дээр харуулав.

| № | 5157846 | Анхны нэгтгэл | | Анхны нэгтгэлийн зөрүү, цэвэр | Тохируулга | | Тохируулгын дараа | | Шийдэгдээгүй зөрүү, цэвэр | Тодотгол |
|---|---|---|---|---|---|---|---|---|---|---|
| | Үзүүлэлт | ЗГ | Компани | | ЗГ | Компани | ЗГ | Компани | | |
| **1. Улсын төсөвт төлсөн албан татвар, төлбөр, хураамж, ногдол ашиг** | | **-** | **30,746.9** | **(30,746.9)** | **19,137.5** | **(11,609.4)** | **19,137.5** | **19,137.5** | **(0.0)** | |
| **1.1 Татвар, хураамж** | | **-** | **22,702.3** | **(22,702.3)** | **11,455.9** | **(11,246.4)** | **11,455.9** | **11,455.9** | **(0.0)** | |
| 1.1.1 | Аж нэгжийн орлогын албан татвар | | | - | | | - | - | - | |
| 1.1.2 | Гаалийн албан татвар | | | - | | | - | - | - | |
| 1.1.3 | Нэмэгдсэн өртгийн албан татвар | | | - | | | - | - | - | |
| 1.1.4 | Автобинзен, дизелийн түлшний онцгой албан татвар | | | - | | | - | - | - | |
| 1.1.5 | Автобинзен, дизелийн түлшний албан татвар | | | - | | | - | - | - | |
| 1.1.6 | Ашигт малтмалын нөөц ашигласны төлбөр болон нэмэлт төлбөр | | 2,836.7 | (2,836.7) | 2,836.7 | | 2,836.7 | 2,836.7 | - | **1** |
| 1.1.7 | Ашигт малтмалын ашиглалтын болон хайгуулын тусгай зөвшөөрлийн төлбөр | | 2,119.6 | (2,119.6) | 2,118.5 | (1.1) | 2,118.5 | 2,118.5 | (0.0) | **2** |
| 1.1.8 | Зарим бүтээгдэхүүний үнийн өсөлтийн албан татвар | | | - | | | - | - | - | |
| 1.1.9 | Цөмийн төхөөрөмж барих, өөрчлөх, шинэчлэх, ашиглалтаас гаргах, ашиглах тусгай зөвшөөрлийн улсын тэмдэгтийн хураамж | | | - | | | - | - | - | |
| 1.1.10 | Цөмийн бодис эзэмших, ашиглах, худалдах, импортлох,экспортлох, тээвэрлэх, хаягдлыг булах тусгай зөвшөөрлийн улсын тэмдэгтийн хураамж | | | - | | | **-** | **-** | - | |
| 1.1.11 | Цацраг идэвхт ашигт малтмал импортлох, экспортлох, тээвэрлэх, хаягдлыг булах, ашиглалтын дараа газар нөхөн сэргээх тусгай зөвшөөрлийн улсын тэмдэгтийн хураамж | | | - | | | **-** | **-** | - | |
| 1.1.12 | Цацрагийн үүсгүүрийг эзэмших, ашиглах, худалдах, угсрах, байрлуулах, түрээслэх, үйлдвэрлэх, ашиглалтаас гаргах, задлах, хадгалах, тээвэрлэх, импортлох, экспортлох, хаягдлыг булах, идэвхийг сулруулах болон түүнтэй холбогдсон бусад үйл ажиллагаа эрхлэх тусгай зөвшөөрлийн улсын тэмдэгтийн хураамж | | | - | | | **-** | **-** | - | |
| 1.1.13 | Аж ахуйн нэгжээс төлсөн ажиллагсдын нийгмийн болон эрүүл мэндийн даатгалын шимтгэл | | 17,746.0 | (17,746.0) | 6,500.7 | (11,245.3) | 6,500.7 | 6,500.7 | (0.0) | **3** |
| **1.2 Төлбөр** | | **-** | **7,581.6** | **(7,581.6)** | **7,581.6** | **-** | **7,581.6** | **7,581.6** | **-** | |
| 1.2.1 | Улсын төсвийн хөрөнгөөр хайгуул хийсэн ордны нөхөн төбөр | | | **-** | | | **-** | **-** | **-** | |
| 1.2.2 | Гадаадын мэргэжилтэн, ажилчны ажлын байрны төлбөр | | 7,581.6 | (7,581.6) | 7,581.6 | | 7,581.6 | 7,581.6 | - | **4** |

## Б-149. “Трейжа маунтайн интернейшнл” ХХК

Доорх хүснэгтэд ЗГ болон компаниудаас ОҮИТБС-ын ажлын албанд батлагдсан маягтын дагуу анхлан ирүүлсэн тайланг нэгтгэхэд үүссэн анхны зөрүү, нэгтгэлийн ажлын явцад хийгдсэн тохируулгын дэлгэрэнгүй болон шийдэгдээгүй үлдсэн зөрүүнүүдийг татварын төрөл тус бүр дээр харуулав.

| № | 5157846 | Анхны нэгтгэл | | Анхны нэгтгэлийн зөрүү, цэвэр | Тохируулга | | Тохируулгын дараа | | Шийдэгдээгүй зөрүү, цэвэр | Тодотгол |
|---|---|---|---|---|---|---|---|---|---|---|
| | Үзүүлэлт | ЗГ | Компани | | ЗГ | Компани | ЗГ | Компани | | |
| 1.2.3 | Бүтээгдэхүүн хуваах гэрээнд тухайн жилд гарын үсэг зурсаны урамшуулал | | | - | | | - | - | - | |
| 1.2.4 | Бүтээгдэхүүн хуваах гэрээгээр олборлолт эхэлсэний урамшуулал | | | - | | | - | - | - | |
| 1.2.5 | Бүтээгдэхүүн хуваах гэрээгээр тухайн жилд төвлөрүүлсэн сургалтын урамшуулал | | | - | | | - | - | - | |
| 1.2.6 | Бүтээгдэхүүн хуваах гэрээнд заасан нөхцлийн дагуу төвлөрүүлсэн талбайн дэнчин | | | - | | | - | - | - | |
| 1.2.7 | Бүтээгдэхүүн хуваах гэрээнд заасан нөхцлийн дагуу төвлөрүүлсэн захиргааны үйлчилгээний шимтгэл | | | - | | | - | - | - | |
| 1.2.8 | Бүтээгдэхүүн хуваах гэрээнд заасан нөхцлийн дагуу төлөөлөгчийн газрын үйл ажиллагааг дэмжсэн төлбөр | | | - | | | - | - | - | |
| 1.2.9 | Агаарын бохирдлын төлбөр | | | - | | | - | - | - | |
| **1.3 Яам, төрийн захиргааны байгууллагад төлсөн үйлчилгээний хөлс, хураамж** | | **-** | **463.0** | **(463.0)** | **100.0** | **(363.0)** | **100.0** | **100.0** | **-** | |
| 1.3.1 | Гаалийн үйлчилгээний хураамж | | | - | | | - | - | - | |
| 1.3.2 | Яам, төрийн захиргааны байгууллагад төлсөн тэмдэгтийн хураамж | | | - | | | - | - | - | |
| 1.3.3 | Яам, төрийн захиргааны байгууллагад төлсөн үйлчилгээний хөлс | | | - | | | - | - | - | |
| 1.3.4 | Гадаадын ажиллах хүч, мэргэжилтний үйлчилгээний хураамж | | 463.0 | (463.0) | 100.0 | (363.0) | 100.0 | 100.0 | - | **5** |
| **1.4 Төрийн өмчийн ногдол ашиг** | | **-** | **-** | **-** | **-** | **-** | - | - | - | |
| 1.4.1 | Төрийн өмчийн ногдол ашиг | | | - | | | - | - | - | |
| **1.5 Засгийн газрын орлого ба бусад орлого** | | **-** | **-** | **-** | **-** | **-** | **-** | **-** | **-** | |
| 1.5.1 | Бүтээгдэхүүн хуваах гэрээний дагуу Засгийн газарт ногдох газрын тосны орлого | | | - | | | - | - | - | |
| 1.5.2 | Үүнээс роялти | | | - | | | - | - | - | |
| **1.6 Бусад** | | **-** | **-** | **-** | **-** | **-** | **-** | **-** | **-** | |
| 1.6.1 | Торгууль | | | - | | | - | - | - | |
| **2. Орон нутгийн төсөвт төлсөн албан татвар, төлбөр, хураамж, ногдол ашиг** | | **-** | **1,475.0** | **(1,475.0)** | **-** | **(1,475.0)** | **-** | **-** | **-** | |
| **2.1 Орон нутгийн төсөвт төлсөн татвар** | | **-** | **-** | **-** | **-** | **-** | **-** | **-** | **-** | |
| 2.1.1 | Үл хөдлөх эд хөрөнгийн албан татвар | | | - | | | - | - | - | |

## Б-149. “Трейжа маунтайн интернейшнл” ХХК

Доорх хүснэгтэд ЗГ болон компаниудаас ОУИТБС-ын ажлын албанд батлагдсан маягтын дагуу анхлан ирүүлсэн тайланг нэгтгэхэд үүссэн анхны зөрүү, нэгтгэлийн ажлын явцад хийгдсэн тохируулгын дэлгэрэнгүй болон шийдэгдээгүй үлдсэн зөрүүнүүдийг татварын төрөл тус бүр дээр харуулав.

| № | 5157846 | Анхны нэгтгэл | | Анхны нэгтгэлийн зөрүү, цэвэр | Тохируулга | | Тохируулгын дараа | | Шийдэгдээгүй зөрүү, цэвэр | Тодотгол |
|---|---|---|---|---|---|---|---|---|---|---|
| | Үзүүлэлт | ЗГ | Компани | | ЗГ | Компани | ЗГ | Компани | | |
| 2.1.2 | Автотээврийн болон өөрөө явагч хэрэгслийн албан татвар | | | - | | | - | - | - | |
| 2.1.3 | Бусад | | | - | | | - | - | - | |
| **2.2 Төлбөр** | | - | 1,475.0 | (1,475.0) | - | (1,475.0) | - | - | - | |
| 2.2.1 | Газрын төлбөр | | 625.0 | (625.0) | | (625.0) | - | - | - | 6 |
| 2.2.2 | Ус, рашаан ашигласны төлбөр | | 850.0 | (850.0) | | (850.0) | - | - | - | 7 |
| 2.2.3 | Ойгоос хэрэглээний мод, түлээ бэлтгэж, ашигласны төлбөр | | | - | | | - | - | - | |
| 2.2.4 | Түгээмэл тархацтай ашигт малтмалын нөөц ашигласны төлбөр | | | - | | | - | - | - | |
| 2.2.5 | Гадаадын мэргэжилтэн, ажилчны ажлын байрны төлбөр | | | - | | | - | - | - | |
| 2.2.6 | Бүтээгдэхүүн хуваах гэрээний дагуу хүлээн авсан дэмжлэг | | | - | | | - | - | - | |
| 2.2.7 | Ашигт малтмалаас бусад байгалийн баялаг ашиглах зөвшөөрлийн хураамж | | | - | | | - | - | - | |
| **2.3 Нутгийн захиргааны байгууллагад төлсөн хураамж, үйлчилгээний хөлс** | | - | - | - | - | - | - | - | - | |
| 2.3.1 | Орон нутгийн төсөвт төлсөн тэмдэгтийн хураамж | | | - | | | - | - | - | |
| 2.3.2 | Нутгийн захиргааны байгууллагад төлсөн үйлчилгээний хөлс | | | - | | | - | - | - | |
| **2.4 Орон нутгийн төрийн өмчийн ногдол ашиг** | | - | - | - | - | - | - | - | - | |
| 2.4.1 | Орон нутгийн төрийн өмчийн ногдол ашиг | | | - | | | - | - | - | |
| **2.5 Бусад** | | - | - | - | - | - | - | - | - | |
| 2.5.1 | Торгууль | | | - | | | - | - | - | |
| **3. Бусад төлбөр ба зардал** | | - | 15,150.0 | (15,150.0) | 850.0 | (14,300.0) | 850.0 | 850.0 | - | |
| **3.1 Байгаль хамгаалах зардлын урьдчилгаа** | | - | 750.0 | (750.0) | 850.0 | 100.0 | 850.0 | 850.0 | - | |
| 3.1.1 | Байгаль хамгаалах зардлын 50 хувийг тусгай дансанд шилжүүлсэн дүн | | 750.0 | (750.0) | 850.0 | 100.0 | 850.0 | 850.0 | - | 8 |
| **3.2 Төрийн байгууллагад өгсөн хандив, дэмжлэг** | | - | 14,400.0 | (14,400.0) | - | (14,400.0) | - | - | - | |
| 3.2.1 | Яам, агентлагт өгсөн — Мөнгөн хандив, дэмжлэг | | | - | | | - | - | - | |
| 3.2.2 | Яам, агентлагт өгсөн — Мөнгөн бус хандив, | | | - | | | - | - | - | |

## Б-149. “Трейжа маунтайн интернейшнл” ХХК

Доорх хүснэгтэд ЗГ болон компаниудаас ОҮИТБС-ын ажлын албанд батлагдсан маягтын дагуу анхлан ирүүлсэн тайланг нэгтгэхэд үүссэн анхны зөрүү, нэгтгэлийн ажлын явцад хийгдсэн тохируулгын дэлгэрэнгүй болон шийдэгдээгүй үлдсэн зөрүүнүүдийг татварын төрөл тус бүр дээр харуулав.

| № | 5157846 | | Анхны нэгтгэл | | Анхны нэгтгэлийн зөрүү, цэвэр | Тохируулга | | Тохируулгын дараа | | Шийдэгдээгүй зөрүү, цэвэр | Тодотгол |
|---|---|---|---|---|---|---|---|---|---|---|---|
| | Үзүүлэлт | | ЗГ | Компани | | ЗГ | Компани | ЗГ | Компани | | |
| | | дэмжлэг | | | | | | | | | |
| 3.2.3 | Аймаг, нийслэлд өгсөн | Мөнгөн хандив, дэмжлэг | | | - | | | - | - | - | |
| 3.2.4 | | Мөнгөн бус хандив, дэмжлэг | | | - | | | - | - | - | |
| 3.2.5 | Сум, дүүрэгт өгсөн | Мөнгөн хандив, дэмжлэг | | | - | | | - | - | - | |
| 3.2.6 | | Мөнгөн бус хандив, дэмжлэг | | 14,400.0 | (14,400.0) | | (14,400.0) | - | - | - | 9 |
| 3.2.7 | Бусад байгууллагад өгсөн | Мөнгөн хандив, дэмжлэг | | | - | | | - | - | - | |
| 3.2.8 | | Мөнгөн бус хандив, дэмжлэг | | | - | | | - | - | - | |
| | **Нийт дүн** | | **-** | **47,371.9** | **(47,371.9)** | **19,987.5** | **(27,384.4)** | **19,987.5** | **19,987.5** | **(0.0)** | |

ЗГ-ын байгууллагын тайлагнасан дүн компанийн дүнгээс (+) их, (-) бага -

ЗГ-ын байгууллагын тайлагнасан дүн компанийн дүнгээс их -

Компанийн тайлагнасан дүн ЗГ-ын байгууллагын тайлагнасан дүнгээс их -

**Цэвэр зөрүү** **-**

**Б-149. “Трейжа маунтайн интернейшнл” ХХК**
**Товч танилцуулга**
“Трейжа маунтайн интернейшнл” ХХК нь Өмнөговь аймгийн Гурвантэс сумын нутагт барилгын материал олборлох ашиглалтын нэг лицензтэй үйл ажиллагаа явуулж байгаа, хувийн өмчит аж ахуй нэгж байгууллага юм.
Тус компанийн оффис БГБ-ийн 6-р хороо, 39-р байрны 1 давхарын өргөтгөлд байрлаж байна.
Компани Сүхбаатар дүүргийн татварын хэлтэст бүртгэлтэй.
**Засгийн газрын хүлээн авсан орлого болон Компанийн төлсөн төлбөрүүд хоорондын зөрүү**
Хийгдсэн тохируулгууд болон шийдэгдээгүй үлдсэн зөрүүнүүдийн талаарх тайлбарыг дор харуулав.

1. **Ашигт малтмалын нөөц ашигласны төлбөр болон нэмэлт төлбөр**
   Анхны тайланд компани тайлагнасан ч ЗГ тайлагнаагүйгээс анхны зөрүү үүссэн. Нэгтгэл тайлангийн ажлын явцад компани дэлгэрэнгүй мэдээллээр ирүүлсний дагуу АМГ-аас компанийн тайлагнасан дүнг баталгаажуулснаар ЗГ-ын дүнг тохируулсан.

2. **Ашигт малтмалын ашиглалтын болон хайгуулын тусгай зөвшөөрлийн төлбөр**
   Анхны тайланд компани тайлагнасан ч ЗГ тайлагнаагүйгээс анхны зөрүү үүссэн. Нэгтгэл тайлангийн ажлын явцад компани дэлгэрэнгүй мэдээллээр ирүүлсний дагуу АМГ-аас компанийн тайлагнасан дүнг баталгаажуулснаар ЗГ-ын дүнг тохируулсан.

3. **Аж ахуйн нэгжээс төлсөн ажиллагсдын нийгмийн болон эрүүл мэндийн даатгалын шимтгэл**
   Анхны тайланд компани тайлагнасан ч ЗГ тайлагнаагүйгээс анхны зөрүү үүссэн. Нэгтгэл тайлангийн ажлын явцад компани дэлгэрэнгүй мэдээллээр ирүүлсэн ба компани анхны тайланд НДЕГ-т төлсөн дүнгээрээ биш, тооцсон дүнгээрээ ирүүлсэн байсныг залруулж ирүүлснээр компанийн дүнгээс хасч тохируулсан. Мөн НДЕГ-аас -аас компанийн тайлагнасан дүнг баталгаажуулснаар ЗГ-ын дүнг тохируулсан.

4. **Гадаадын мэргэжилтэн, ажилчны ажлын байрны төлбөр**
   Анхны тайланд компани тайлагнасан ч ЗГ тайлагнаагүйгээс анхны зөрүү үүссэн. Нэгтгэл тайлангийн ажлын явцад компани дэлгэрэнгүй мэдээллээр ирүүлсний дагуу ГЕГ-аас компанийн тайлагнасан дүнг баталгаажуулснаар ЗГ-ын дүнг тохируулсан.

5. **Гадаадын ажиллах хүч, мэргэжилтний үйлчилгээний хураамж**
   Анхны тайланд ЗГ тайлагнаагүйг, комлани илүү тайлагнасан. Нэгтгэл тайлангийн ажлын явцад компани дэлгэрэнгүй мэдээллээр өмнөх тайлагнасан дүнгээ бууруулж ирүүлсэний дагуу компанийн дүнгээс хасч тохируулсан ба ХХҮГ-аас компанийн тайлагнасан дүнг баталгаажуулснаар ЗГ-ын дүнг тохируулсан.

6. **Газрын төлбөр**
   Анхны тайланд компани тайлагнасан ч ЗГ тайлагнаагүйгээс анхны зөрүү үүссэн ба нэгтгэл тайлангийн ажлын явцад компани өмнө тайлагнасан дүнгүүдээ хасч ирүүлсний дагуу компанийн дүнг хасч тохируулсан.

7. **Ус, рашаан ашигласны төлбөр**
   Анхны тайланд компани тайлагнасан ч ЗГ тайлагнаагүйгээс анхны зөрүү үүссэн ба нэгтгэл тайлангийн ажлын явцад компани өмнө тайлагнасан дүнгүүдээ хасч ирүүлсний дагуу компанийн дүнг хасч тохируулсан.

8. **Байгаль хамгаалах зардлын 50 хувийг тусгай дансанд шилжүүлсэн дүн**
   Анхны тайланд ЗГ тайлагнаагүй компани дутуу дүнгээр тайлагнасан. Нэгтгэл тайлангийн ажлын явцад компани дэлгэрэнгүй мэдээллээр өмнөх дүнгээ өсгөж ирүүлсний дагуу компани талд нэмж тохируулсан ба БОНХЯ-аас компанийн тайлагнасан дүнг баталгаажуулснаар ЗГ-ын дүнг тохируулсан.

9. **Төрийн байгууллагад өгсөн хандив, дэмжлэг**
   **Сум, дүүрэгт өгсөн мөнгөн бус хандив, дэмжлэг**
   Анхны тайланд компани тайлагнаж ирүүлсэн ба нэгтгэл тайлангийн ажлын явцад компаниас тухайн хандивыг хувь хүмүүст өгсөн хандив гэж ирүүлсэн учир компанийн дүнгээс хасч тохируулсан.

**Òî äðóóëãà:**
Тайлагнасан дүнгийн талаархи дэлгэрэнгүй мэдээлэл хүссэн албан бичгийг компанид 2012 оны 08 дугаар сарын 16-нд илгээж, хариуг 08 дугаар сарын 30-нд авсан. ЗГ-ын дэлгэрэнгүй мэдээллийг холбогдох байгууллагуудаас гаргуулан авсан ба хандив, дэмжлэгийн талаар ЗГ-ын байгууллагуудад албан бичгийг 2012 оны 09 дүгээр сарын 26-нд хүргүүлсэн. ЗГ-ын байгууллагууд болон компани руу утсаар шаардаж холбогдох мэдээллийг авч ажилласан.

**Õóðààí ãóé òàéëáàð:**

Хоёр талаас шаардлагатай мэдээллүүдийг бүрэн хэмжээнд авч ажилласны үр дүнд энэ компанийн хувьд шийдвэрлэгдээгүй зөрүү үүсээгүй байна.

## Б-150. “Тэн хун” ХХК

Доорх хүснэгтэд ЗГ болон компаниудаас ОҮИТБС-ын ажлын албанд батлагдсан маягтын дагуу анхлан ирүүлсэн тайланг нэгтгэхэд үүссэн анхны зөрүү, нэгтгэлийн ажлын явцад хийгдсэн тохируулгын дэлгэрэнгүй болон шийдэгдээгүй үлдсэн зөрүүнүүдийг татварын төрөл тус бүр дээр харуулав.

| № | 2839717 | Анхны нэгтгэл | | Анхны нэгтгэлийн зөрүү, цэвэр | Тохируулга | | Тохируулгын дараа | | Шийдэгдээгүй зөрүү, цэвэр | Тодотгол |
|---|---|---|---|---|---|---|---|---|---|---|
| | Үзүүлэлт | ЗГ | Компани | | ЗГ | Компани | ЗГ | Компани | | |
| **1. Улсын төсөвт төлсөн албан татвар, төлбөр, хураамж, ногдол ашиг** | | **637,772.2** | **-** | **637,772.2** | **67,326.4** | **705,204.0** | **705,098.6** | **705,204.0** | **(105.3)** | |
| **1.1 Татвар, хураамж** | | **637,402.0** | **-** | **637,402.0** | **(89,284.3)** | **548,117.7** | **548,117.7** | **548,117.7** | **0.0** | |
| 1.1.1 | Аж ахуй нэгжийн орлогын албан татвар | | | - | | | - | - | - | |
| 1.1.2 | Гаалийн албан татвар | 43,902.5 | | **43,902.5** | | 43,902.5 | 43,902.5 | 43,902.5 | - | **1** |
| 1.1.3 | Нэмэгдсэн өртгийн албан татвар | 92,195.4 | | **92,195.4** | | 92,195.4 | 92,195.4 | 92,195.4 | - | **2** |
| 1.1.4 | Автобинзен, дизелийн түлшний онцгой албан татвар | | | - | | | - | - | - | |
| 1.1.5 | Автобинзен, дизелийн түлшний албан татвар | | | - | | | - | - | - | |
| 1.1.6 | Ашигт малтмалын нөөц ашигласны төлбөр болон нэмэлт төлбөр | 250,450.4 | | **250,450.4** | (89,284.3) | 161,166.1 | 161,166.1 | 161,166.1 | - | **3** |
| 1.1.7 | Ашигт малтмалын ашиглалтын болон хайгуулын тусгай зөвшөөрлийн төлбөр | 6,742.6 | | **6,742.6** | | 6,742.6 | 6,742.6 | 6,742.6 | - | **4** |
| 1.1.8 | Зарим бүтээгдэхүүний үнийн өсөлтийн албан татвар | | | - | | | - | - | - | |
| 1.1.9 | Цөмийн төхөөрөмж барих, өөрчлөх, шинэчлэх, ашиглалтаас гаргах, ашиглах тусгай зөвшөөрлийн улсын тэмдэгтийн хураамж | | | - | | | - | - | - | |
| 1.1.10 | Цөмийн бодис эзэмших, ашиглах, худалдах, импортлох,экспортлох, тээвэрлэх, хаягдлыг булах тусгай зөвшөөрлийн улсын тэмдэгтийн хураамж | | | - | | | - | - | - | |
| 1.1.11 | Цацраг идэвхт ашигт малтмал импортлох, экспортлох, тээвэрлэх, хаягдлыг булах, ашиглалтын дараа газар нөхөн сэргээх тусгай зөвшөөрлийн улсын тэмдэгтийн хураамж | | | - | | | - | - | - | |
| 1.1.12 | Цацрагийн үүсгүүрийг эзэмших, ашиглах, худалдах, угсрах, байрлуулах, түрээслэх, үйлдвэрлэх, ашиглалтаас гаргах, импортлох, экспортлох, хаягдлыг булах, идэвхийг сулруулах болон түүнтэй холбогдсон бусад үйл ажиллагаа эрхлэх тусгай зөвшөөрлийн улсын тэмдэгтийн хураамж | | | - | | | - | - | - | |
| 1.1.13 | Аж ахуйн нэгжээс төлсөн ажиллагсдын нийгмийн болон эрүүл мэндийн даатгалын шимтгэл | 244,111.1 | | 244,111.1 | | 244,111.1 | 244,111.1 | 244,111.1 | 0.0 | **5** |
| **1.2 Төлбөр** | | **238.2** | **-** | **238.2** | **145,670.6** | **145,908.8** | **145,908.8** | **145908.8** | **0.0** | |
| 1.2.1 | Улсын төсвийн хөрөнгөөр хайгуул хийсэн ордны нөхөн төбөр | | | - | | | - | - | - | |
| 1.2.2 | Гадаадын мэргэжилтэн, ажилчны ажлын байрны төлбөр | | | - | 145,670.6 | 145,670.6 | 145,670.6 | 145,670.6 | 0.0 | **6** |

## Б-150. “Тэн хун” ХХК

Доорх хүснэгтэд ЗГ болон компаниудаас ОУИТБС-ын ажлын албанд батлагдсан маягтын дагуу анхлан ирүүлсэн тайланг нэгтгэхэд үүссэн анхны зөрүү, нэгтгэлийн ажлын явцад хийгдсэн тохируулгын дэлгэрэнгүй болон шийдэгдээгүй үлдсэн зөрүүнүүдийг татварын төрөл тус бүр дээр харуулав.

| № | 2839717 | Анхны нэгтгэл | | Анхны нэгтгэлийн зөрүү, цэвэр | Тохируулга | | Тохируулгын дараа | | Шийдэгдээгүй зөрүү, цэвэр | Тодотгол |
|---|---|---|---|---|---|---|---|---|---|---|
| | Үзүүлэлт | ЗГ | Компани | | ЗГ | Компани | ЗГ | Компани | | |
| 1.2.3 | Бүтээгдэхүүн хуваах гэрээнд тухайн жилд гарын үсэг зурсаны урамшуулал | | | - | | | - | - | - | |
| 1.2.4 | Бүтээгдэхүүн хуваах гэрээгээр олборлолт эхэлсэний урамшуулал | | | - | | | - | - | - | |
| 1.2.5 | Бүтээгдэхүүн хуваах гэрээгээр тухайн жилд төвлөрүүлсэн сургалтын урамшуулал | | | - | | | - | - | - | |
| 1.2.6 | Бүтээгдэхүүн хуваах гэрээнд заасан нөхцлийн дагуу төвлөрүүлсэн талбайн дэнчин | | | - | | | - | - | - | |
| 1.2.7 | Бүтээгдэхүүн хуваах гэрээнд заасан нөхцлийн дагуу төвлөрүүлсэн захиргааны үйлчилгээний шимтгэл | | | - | | | - | - | - | |
| 1.2.8 | Бүтээгдэхүүн хуваах гэрээнд заасан нөхцлийн дагуу төлөөлөгчийн газрын үйл ажиллагааг дэмжсэн төлбөр | | | - | | | - | - | - | |
| 1.2.9 | Агаарын бохирдлын төлбөр | 238.2 | | **238.2** | | 238.2 | 238.2 | 238.2 | - | **7** |
| **1.3 Яам, төрийн захиргааны байгууллагад төлсөн үйлчилгээний хөлс, хураамж** | | **132.0** | **-** | **132.0** | **10,940.1** | **11,177.5** | **11,072.1** | **11,177.5** | **(105.4)** | |
| 1.3.1 | Гаалийн үйлчилгээний хураамж | 132.0 | | **132.0** | | 132.0 | 132.0 | 132.0 | - | **8** |
| 1.3.2 | Яам, төрийн захиргааны байгууллагад төлсөн тэмдэгтийн хураамж | | | - | 1,408.7 | 1,408.7 | 1,408.7 | 1,408.7 | - | **9** |
| 1.3.3 | Яам, төрийн захиргааны байгууллагад төлсөн үйлчилгээний хөлс | | | - | 8,733.4 | 8,838.8 | 8,733.4 | 8,838.8 | (105.4) | **10** |
| 1.3.4 | Гадаадын ажиллах хүч, мэргэжилтний үйлчилгээний хураамж | | | - | 798.0 | 798.0 | 798.0 | 798.0 | - | **11** |
| **1.4 Төрийн өмчийн ногдол ашиг** | | - | - | - | - | - | - | - | - | |
| 1.4.1 | Төрийн өмчийн ногдол ашиг | | | - | | | - | - | - | |
| **1.5 Засгийн газрын орлого ба бусад орлого** | | **-** | **-** | **-** | **-** | **-** | **-** | **-** | **-** | |
| 1.5.1 | Бүтээгдэхүүн хуваах гэрээний дагуу Засгийн газарт ногдох газрын тосны орлого | | | | | | - | - | - | |
| 1.5.2 | Үүнээс роялти | | | | | | - | - | - | |
| **1.6 Бусад** | | **-** | **-** | **-** | **-** | **-** | **-** | **-** | **-** | |
| 1.6.1 | Торгууль | | | - | | | - | - | - | |
| **2. Орон нутгийн төсөвт төлсөн албан татвар, төлбөр, хураамж, ногдол ашиг** | | **41,275.3** | **-** | **41,275.3** | **202,091.6** | **243,081.5** | **243,366.9** | **243,081.5** | **285.4** | |
| **2.1 Орон нутгийн төсөвт төлсөн татвар** | | **9,663.3** | **-** | **9,663.3** | **(3,857.9)** | **5,520.0** | **5,805.4** | **5,520.0** | **285.4** | |
| 2.1.1 | Үл хөдлөх эд хөрөнгийн албан татвар | 8,417.3 | | **8,417.3** | (3,857.9) | 4,559.4 | 4,559.4 | 4,559.4 | - | **12** |

## Б-150. “Тэн хун” ХХК

Доорх хүснэгтэд ЗГ болон компаниудаас ОҮИТБС-ын ажлын албанд батлагдсан маягтын дагуу анхлан ирүүлсэн тайланг нэгтгэхэд үүссэн анхны зөрүү, нэгтгэлийн ажлын явцад хийгдсэн тохируулгын дэлгэрэнгүй болон шийдэгдээгүй үлдсэн зөрүүнүүдийг татварын төрөл тус бүр дээр харуулав.

| № | 2839717 | | Анхны нэгтгэл | | Анхны нэгтгэлийн зөрүү, цэвэр | Тохируулга | | Тохируулгын дараа | | Шийдэгдээгүй зөрүү, цэвэр | Тодотгол |
|---|---|---|---|---|---|---|---|---|---|---|---|
| | Үзүүлэлт | | ЗГ | Компани | | ЗГ | Компани | ЗГ | Компани | | |
| 2.1.2 | Автотээврийн болон өөрөө явагч хэрэгслийн албан татвар | | 1,246.0 | | **1,246.0** | | 960.6 | 1,246.0 | 960.6 | 285.4 | **13** |
| 2.1.3 | Бусад | | | | **-** | | | - | - | **-** | |
| **2.2 Төлбөр** | | | **31,612.0** | **-** | **31,612.0** | **196,068.0** | **227,680.0** | **227,680.0** | **227,680.0** | **-** | |
| 2.2.1 | Газрын төлбөр | | 2,980.0 | | **2,980.0** | | 2,980.0 | 2,980.0 | 2,980.0 | - | **14** |
| 2.2.2 | Ус, рашаан ашигласны төлбөр | | 26,532.0 | | **26,532.0** | (13,266.0) | 13,266.0 | 13,266.0 | 13,266.0 | - | **15** |
| 2.2.3 | Ойгоос хэрэглээний мод, түлээ бэлтгэж, ашигласны төлбөр | | 1,600.0 | | **1,600.0** | (800.0) | 800.0 | 800.0 | 800.0 | - | **16** |
| 2.2.4 | Түгээмэл тархацтай ашигт малтмалын нөөц ашигласны төлбөр | | 500.0 | | **500.0** | (250.0) | 250.0 | 250.0 | 250.0 | - | **17** |
| 2.2.5 | Гадаадын мэргэжилтэн, ажилчны ажлын байрны төлбөр | | | | **-** | 210,384.0 | 210,384.0 | 210,384.0 | 210,384.0 | - | **18** |
| 2.2.6 | Бүтээгдэхүүн хуваах гэрээний дагуу хүлээн авсан дэмжлэг | | | | | | | - | - | - | |
| 2.2.7 | Ашигт малтмалаас бусад байгалийн баялаг ашиглах зөвшөөрлийн хураамж | | | | **-** | | | - | - | - | |
| **2.3 Нутгийн захиргааны байгууллагад төлсөн хураамж, үйлчилгээний хөлс** | | | **-** | **-** | **-** | **-** | **-** | **-** | **-** | **-** | |
| 2.3.1 | Орон нутгийн төсөвт төлсөн тэмдэгтийн хураамж | | | | **-** | | | **-** | **-** | **-** | |
| 2.3.2 | Нутгийн захиргааны байгууллагад төлсөн үйлчилгээний хөлс | | | | **-** | | | **-** | **-** | **-** | |
| **2.4 Орон нутгийн төрийн өмчийн ногдол ашиг** | | | **-** | **-** | **-** | **-** | **-** | **-** | **-** | **-** | |
| 2.4.1 | Орон нутгийн төрийн өмчийн ногдол ашиг | | | | **-** | | | **-** | **-** | **-** | |
| **2.5 Бусад** | | | **-** | **-** | **-** | **9,881.5** | **9,881.5** | **9,881.5** | **9,881.5** | **-** | |
| 2.5.1 | Торгууль | | | | **-** | 9,881.5 | 9,881.5 | 9,881.5 | 9,881.5 | - | **19** |
| **3. Бусад төлбөр ба зардал** | | | **13,450.0** | **-** | **13,450.0** | **21,950.0** | **35,400.0** | **35,400.0** | **35,400.0** | **-** | |
| **3.1 Байгаль хамгаалах зардлын урьдчилгаа** | | | **7,500.0** | **-** | **7,500.0** | **-** | **7,500.0** | **7,500.0** | **7,500.0** | **-** | |
| 3.1.1 | Байгаль хамгаалах зардлын 50 хувийг тусгай дансанд шилжүүлсэн дүн | | 7,500.0 | | **7,500.0** | | 7,500.0 | 7,500.0 | 7,500.0 | - | **20** |
| **3.2 Төрийн байгууллагад өгсөн хандив, дэмжлэг** | | | **5,950.0** | **-** | **5,950.0** | **21,950.0** | **27,900.0** | **27,900.0** | **27,900.0** | **-** | |
| 3.2.1 | Яам, агентлагт өгсөн | Мөнгөн хандив, дэмжлэг | | | **-** | 10,100.0 | 10,100.0 | 10,100.0 | 10,100.0 | - | **21** |
| 3.2.2 | | Мөнгөн бус хандив, дэмжлэг | | | **-** | | | - | - | - | |
| 3.2.3 | Аймаг, нийслэлд | Мөнгөн хандив, дэмжлэг | | | **-** | 4,000.0 | 4,000.0 | 4,000.0 | 4,000.0 | - | **21** |

## Б-150. “Тэн хун” ХХК

Доорх хүснэгтэд ЗГ болон компаниудаас ОҮИТБС-ын ажлын албанд батлагдсан маягтын дагуу анхлан ирүүлсэн тайланг нэгтгэхэд үүссэн анхны зөрүү, нэгтгэлийн ажлын явцад хийгдсэн тохируулгын дэлгэрэнгүй болон шийдэгдээгүй үлдсэн зөрүүнүүдийг татварын төрөл тус бүр дээр харуулав.

| № | 2839717 | | Анхны нэгтгэл | | Анхны нэгтгэлийн зөрүү, цэвэр | Тохируулга | | Тохируулгын дараа | | Шийдэгдээгүй зөрүү, цэвэр | Тодотгол |
|---|---|---|---|---|---|---|---|---|---|---|---|
| | Үзүүлэлт | | ЗГ | Компани | | ЗГ | Компани | ЗГ | Компани | | |
| 3.2.4 | өгсөн | Мөнгөн бус хандив, дэмжлэг | | | - | | | - | - | - | |
| 3.2.5 | Сум, дүүрэгт өгсөн | Мөнгөн хандив, дэмжлэг | 5,600.0 | | **5,600.0** | 3,700.0 | 9,300.0 | 9,300.0 | 9,300.0 | - | **21** |
| 3.2.6 | | Мөнгөн бус хандив, дэмжлэг | 350.0 | | **350.0** | (350.0) | | - | - | - | |
| 3.2.7 | Бусад байгууллагад өгсөн | Мөнгөн хандив, дэмжлэг | | | - | 4,500.0 | 4,500.0 | 4,500.0 | 4,500.0 | - | **21** |
| 3.2.8 | | Мөнгөн бус хандив, дэмжлэг | | | - | | | - | - | - | |
| | **Нийт дүн** | | **692,497.5** | **-** | **692,497.5** | **291,368.0** | **983,685.5** | **983,865.5** | **983,685.5** | **180.1** | |

| | |
|---|---|
| ЗГ-ын байгууллагын тайлагнасан дүн компанийн дүнгээс (+) их, (-) бага | - |
| ЗГ-ын байгууллагын тайлагнасан дүн компанийн дүнгээс их | 180.1 |
| Компанийн тайлагнасан дүн ЗГ-ын байгууллагын тайлагнасан дүнгээс их | - , |
| **Цэвэр зөрүү** | **180.1** |

**Б-150. “Тэн хун” ХХК**
**Товч танилцуулга**

“Тэнхун” ХХК нь Төв аймгийн Жаргалант сумын нутагт алт олборлох ашиглалтын нэг лицензтэй үйл ажиллагаа явуулж байгаа, хувийн өмчит аж ахуй нэгж байгууллага юм.

Тус компанийн оффис БГД 1-р хороо БогБ-АР хороолол 2А байр 14 тоот өрөөнд байрлаж байна.
Компани НТЕГ, Төв аймгийн татварын хэлтэст бүртгэлтэй.

**Засгийн газрын хүлээн авсан орлого болон Компанийн төлсөн төлбөрүүд хоорондын зөрүү**

Хийгдсэн тохируулгууд болон шийдэгдээгүй үлдсэн зөрүүнүүдийн талаарх тайлбарыг дор харуулав.

1. **Гаалийн албан татвар**
   Анхны тайланд ЗГ тусгасан, компани тусгаж ирүүлээгүйгээс анхны зөрүү үүссэн. Нэгтгэл тайлангийн ажлын явцад компани дэлгэрэнгүй мэдээллээр ЗГ-ын дүнгээс зөрүүгүй тайлагнаж ирүүлсэн тул уг мэдээлэлд үндэслэн компанийн дүнг тохируулсан.

2. **Нэмэгдсэн өртгийн албан татвар**
   Анхны тайланд ЗГ тусгасан, компани тусгаж ирүүлээгүйгээс анхны зөрүү үүссэн. Нэгтгэл тайлангийн ажлын явцад компани дэлгэрэнгүй мэдээллээр ЗГ-ын дүнгээс зөрүүгүй тайлагнаж ирүүлсэн тул уг мэдээлэлд үндэслэн компанийн дүнг тохируулсан.

3. **Ашигт малтмалын нөөц ашигласны төлбөр болон нэмэлт төлбөр**
   Анхны тайланд ЗГ тусгасан, компани тусгаж ирүүлээгүйгээс анхны зөрүү үүссэн. Нэгтгэл тайлангийн ажлын явцад компани дэлгэрэнгүй мэдээллээр ирүүлснээр компанийн дүнг тохируулсан бол АМГ-аас ирүүлсэн дэлгэрэнгүй мэдээлэлд үндэслэн ЗГ-ын дүнг тохируулсан.

4. **Ашигт малтмалын ашиглалтын болон хайгуулын тусгай зөвшөөрлийн төлбөр**
   Анхны тайланд ЗГ тусгасан, компани тусгаж ирүүлээгүйгээс анхны зөрүү үүссэн. Нэгтгэл тайлангийн ажлын явцад компани дэлгэрэнгүй мэдээллээр ЗГ-ын дүнгээс зөрүүгүй тайлагнаж ирүүлсэн тул уг мэдээлэлд үндэслэн компанийн дүнг тохируулсан.

5. **Аж ахуйн нэгжээс төлсөн ажиллагсдын нийгмийн болон эрүүл мэндийн даатгалын шимтгэл**
   Анхны тайланд ЗГ тусгасан, компани тусгаж ирүүлээгүйгээс анхны зөрүү үүссэн. Нэгтгэл тайлангийн ажлын явцад компани дэлгэрэнгүй мэдээллээр ЗГ-ын дүнгээс зөрүүгүй тайлагнаж ирүүлсэн тул уг мэдээлэлд үндэслэн компанийн дүнг тохируулсан.

6. **Гадаадын мэргэжилтэн, ажилчны ажлын байрны төлбөр**
   Анхны тайланд компани, ЗГ аль аль нь тайлагнаж ирүүлээгүй ба нэгтгэл тайлангийн ажлын явцад компани дэлгэрэнгүй мэдээллээр ирүүлсний дагуу компанийн дүнг, уг мэдээлэлд үндэслэн ХХҮГ-аас компанийн тайлагнасан дүнг баталгаажуулж ирүүлсэний дагуу ЗГ-ын дүнг тохируулсан.

7. **Агаарын бохирдлын төлбөр**
   Анхны тайланд ЗГ тусгасан, компани тусгаж ирүүлээгүйгээс анхны зөрүү үүссэн. Нэгтгэл тайлангийн ажлын явцад компани дэлгэрэнгүй мэдээллээр ЗГ-ын дүнгээс зөрүүгүй тайлагнаж ирүүлсэн тул уг мэдээлэлд үндэслэн компанийн дүнг тохируулсан.

8. **Гаалийн үйлчилгээний хураамж**
   Анхны тайланд ЗГ тусгасан, компани тусгаж ирүүлээгүйгээс анхны зөрүү үүссэн. Нэгтгэл тайлангийн ажлын явцад компани дэлгэрэнгүй мэдээллээр ЗГ-ын дүнгээс зөрүүгүй тайлагнаж ирүүлсэн тул уг мэдээлэлд үндэслэн компанийн дүнг тохируулсан.

9. **Яам, төрийн захиргааны байгууллагад төлсөн тэмдэгтийн хураамж**
   Анхны тайланд компани, ЗГ аль аль нь тайлагнаж ирүүлээгүй ба нэгтгэл тайлангийн ажлын явцад компани дэлгэрэнгүй мэдээллээр ирүүлсний дагуу компанийн дүнг, уг мэдээлэлд үндэслэн ЗЦГ-аас компанийн тайлагнасан дүнг баталгаажуулж ирүүлсэний дагуу ЗГ-ын дүнг тохируулсан.

10. **Яам, төрийн захиргааны байгууллагад төлсөн үйлчилгээний хөлс**
    Анхны тайланд компани, ЗГ аль аль нь тайлагнаж ирүүлээгүй ба нэгтгэл тайлангийн ажлын явцад компани дэлгэрэнгүй мэдээллээр ирүүлсний дагуу компанийн дүнг, уг мэдээлэлд үндэслэн БОНХЯ-аас компанийн тайлагнасан дүнг баталгаажуулж ирүүлсэний дагуу ЗГ-ын дүнг тохируулсан. Усны газраас компанийн тайлагнасан 105.4 мянган төгрөг ороогүй байна гэж ирүүлсэн тул шийдэгдээгүй зөрүү үүссэн.

11. **Гадаадын ажиллах хүч, мэргэжилтний үйлчилгээний хураамж**
    Анхны тайланд компани, ЗГ аль аль нь тайлагнаж ирүүлээгүй ба нэгтгэл тайлангийн ажлын явцад компани дэлгэрэнгүй мэдээллээр ирүүлсний дагуу компанийн дүнг, уг мэдээлэлд үндэслэн ХХҮГ-аас компанийн тайлагнасан дүнг баталгаажуулж ирүүлсэний дагуу ЗГ-ын дүнг тохируулсан.

12. **Үл хөдлөх эд хөрөнгийн албан татвар**
Анхны тайланд компани тайлагнаагүй ба ЗГ илүү тайлагнаж ирүүлсэн. Нэгтгэл тайлангийн ажлын явцад компани дэлгэрэнгүй мэдээллээр тайлагнаж ирүүлсэнээр компанийн дүнг тохируулсан бол Баянгол дүүргийн татварын хэлтсээс ирүүлсэн мэдээлэлд үндэслэн ЗГ-ын дүнг тохируулсан.

13. **Автотээврийн болон өөрөө явагч хэрэгслийн албан татвар**
Анхны тайланд ЗГ тусгасан, компани тусгаж ирүүлээгүйгээс анхны зөрүү үүссэн. Нэгтгэл тайлангийн ажлын явцад компани дэлгэрэнгүй мэдээллээр ЗГ-ын дүнгээс 285.4 мянган төгрөгөөр зөрүүтэй тайлагнаж ирүүлсэн тул шийдэгдээгүй зөрүү үүссэн.

14. **Газрын төлбөр**
Анхны тайланд ЗГ тусгасан, компани тусгаж ирүүлээгүйгээс анхны зөрүү үүссэн. Нэгтгэл тайлангийн ажлын явцад компани дэлгэрэнгүй мэдээллээр ЗГ-ын дүнгээс зөрүүгүй тайлагнаж ирүүлсэн тул уг мэдээлэлд үндэслэн компанийн дүнг тохируулсан.

15. **Ус, рашаан ашигласны төлбөр**
Анхны тайланд ЗГ тусгасан, компани тусгаж ирүүлээгүйгээс анхны зөрүү үүссэн. Нэгтгэл тайлангийн ажлын явцад компани дэлгэрэнгүй мэдээллээр тайлагнаж ирүүлсэнээр компанийн дүнг тохируулсан бол Баянгол дүүргийн татварын хэлтсээс ирүүлсэн мэдээлэлд үндэслэн ЗГ-ын дүнг тохируулсан.

16. **Ойгоос хэрэглээний мод, түлээ бэлтгэж, ашигласны төлбөр**
Анхны тайланд ЗГ тусгасан, компани тусгаж ирүүлээгүйгээс анхны зөрүү үүссэн. Нэгтгэл тайлангийн ажлын явцад компани дэлгэрэнгүй мэдээллээр тайлагнаж ирүүлсэнээр компанийн дүнг тохируулсан бол ТЕГ-аас ирүүлсэн мэдээлэлд үндэслэн ЗГ-ын дүнг тохируулсан.

17. **Түгээмэл тархацтай ашигт малтмалын нөөц ашигласны төлбөр**
Анхны тайланд ЗГ тусгасан, компани тусгаж ирүүлээгүйгээс анхны зөрүү үүссэн. Нэгтгэл тайлангийн ажлын явцад компани дэлгэрэнгүй мэдээллээр тайлагнаж ирүүлсэнээр компанийн дүнг тохируулсан бол ТЕГ-аас ирүүлсэн мэдээлэлд үндэслэн ЗГ-ын дүнг тохируулсан.

18. **Гадаадын мэргэжилтэн, ажилчны ажлын байрны төлбөр**
Анхны тайланд компани, ЗГ аль аль нь тайлагнаж ирүүлээгүй ба нэгтгэл тайлангийн ажлын явцад компани дэлгэрэнгүй мэдээллээр ирүүлсний дагуу компанийн дүнг, уг мэдээлэлд үндэслэн Төв аймгаас компанийн тайлагнасан дүнг баталгаажуулж ирүүлсэний дагуу ЗГ-ын дүнг тохируулсан.

19. **Торгууль**
Анхны тайланд компани, ЗГ аль аль нь тайлагнаж ирүүлээгүй ба нэгтгэл тайлангийн ажлын явцад компани дэлгэрэнгүй мэдээллээр ирүүлсний дагуу компанийн дүнг, уг мэдээлэлд үндэслэн ТЕГ, МХЕГ-аас компанийн тайлагнасан дүнг баталгаажуулж ирүүлсэний дагуу ЗГ-ын дүнг тохируулсан.

20. **Байгаль хамгаалах зардлын 50 хувийг тусгай дансанд шилжүүлсэн дүн**
Анхны тайланд ЗГ тусгасан, компани тусгаж ирүүлээгүйгээс анхны зөрүү үүссэн. Нэгтгэл тайлангийн ажлын явцад компани дэлгэрэнгүй мэдээллээр ЗГ-ын дүнгээс зөрүүгүй тайлагнаж ирүүлсэн тул уг мэдээлэлд үндэслэн компанийн дүнг тохируулсан.

21. **Төрийн байгууллагад өгсөн хандив, дэмжлэг**
Нэгтгэл тайлангийн ажлын явцад компани дэлгэрэнгүй мэдээллээр тайлагнаж ирүүлсний дагуу компанийн дүнг, уг мэдээлэлд үндэслэн холбогдох ЗГ-ын байгууллагуудаас компанийн дүнг баталгаажуулснаар ЗГ-ын дүнг тус тус тохируулсан болно.

**Òî äðóóëãà:**
Тайлагнасан дүнгийн талаархи дэлгэрэнгүй мэдээлэл хүссэн албан бичгийг компанид 2012 оны 08 дугаар сарын 15-нд илгээж, хариуг 08 дугаар сарын 21-нд авсан. ЗГ-ын дэлгэрэнгүй мэдээллийг холбогдох байгууллагуудаас гаргуулан авсан ба хандив, дэмжлэгийн талаар ЗГ-ын байгууллагуудад албан бичгийг 2012 оны 09 дүгээр сарын 26-нд хүргүүлсэн. ЗГ-ын байгууллагууд болон компани руу утсаар шаардаж холбогдох мэдээллийг авч ажилласан.

**Õóðààí ãóé òàéëáàð:**

Хоёр талаас шаардлагатай мэдээллүүдийг бүрэн хэмжээнд авч ажилласны үр дүнд энэ компанийн хувьд шийдвэрлэгдээгүй зөрүү үүсээгүй байна.

## Б-151. “Тэнгри терра ресурс” ХХК

Доорх хүснэгтэд ЗГ болон компаниудаас ОУИТБС-ын ажлын албанд батлагдсан маягтын дагуу анхлан ирүүлсэн тайланг нэгтгэхэд үүссэн анхны зөрүү, нэгтгэлийн ажлын явцад хийгдсэн тохируулгын дэлгэрэнгүй болон шийдэгдээгүй үлдсэн зөрүүнүүдийг татварын төрөл тус бүр дээр харуулав.

| № | 5321611 | Анхны нэгтгэл | | Анхны нэгтгэлийн зөрүү, цэвэр | Тохируулга | | Тохируулгын дараа | | Шийдэгдээгүй зөрүү, цэвэр | Тодотгол |
|---|---|---|---|---|---|---|---|---|---|---|
| | Үзүүлэлт | ЗГ | Компани | | ЗГ | Компани | ЗГ | Компани | | |
| **1. Улсын төсөвт төлсөн албан татвар, төлбөр, хураамж, ногдол ашиг** | | **-** | **384,938.1** | **(384,938.1)** | **481,581.2** | **96,643.1** | **481,581.2** | **481,581.2** | **-** | |
| **1.1 Татвар, хураамж** | | **-** | **372,484.5** | **(372,484.5)** | **450,281.2** | **77,796.7** | **450,281.2** | **450,281.2** | **-** | |
| 1.1.1 | Аж ахуй нэгжийн орлогын албан татвар | | | - | 40.0 | 40.0 | 40.0 | 40.0 | - | **1** |
| 1.1.2 | Гаалийн албан татвар | | | - | | | - | - | - | |
| 1.1.3 | Нэмэгдсэн өртгийн албан татвар | | | - | | | - | - | - | |
| 1.1.4 | Автобинзен, дизелийн түлшний онцгой албан татвар | | | - | | | - | - | - | |
| 1.1.5 | Автобинзен, дизелийн түлшний албан татвар | | | - | | | - | - | - | |
| 1.1.6 | Ашигт малтмалын нөөц ашигласны төлбөр болон нэмэлт төлбөр | | | - | | | - | - | - | |
| 1.1.7 | Ашигт малтмалын ашиглалтын болон хайгуулын тусгай зөвшөөрлийн төлбөр | | 372,484.5 | (372,484.5) | 450,241.2 | 77,756.7 | 450,241.2 | 450,241.2 | - | **2** |
| 1.1.8 | Зарим бүтээгдэхүүний үнийн өсөлтийн албан татвар | | | - | | | - | - | - | |
| 1.1.9 | Цөмийн төхөөрөмж барих, өөрчлөх, шинэчлэх, ашиглалтаас гаргах, ашиглах тусгай зөвшөөрлийн улсын тэмдэгтийн хураамж | | | - | | | - | - | - | |
| 1.1.10 | Цөмийн бодис эзэмших, ашиглах, худалдах, импортлох,экспортлох, тээвэрлэх, хаягдлыг булах тусгай зөвшөөрлийн улсын тэмдэгтийн хураамж | | | - | | | **-** | **-** | - | |
| 1.1.11 | Цацраг идэвхт ашигт малтмал импортлох, экспортлох, тээвэрлэх, хаягдлыг булах, ашиглалтын дараа газар нөхөн сэргээх тусгай зөвшөөрлийн улсын тэмдэгтийн хураамж | | | - | | | **-** | **-** | - | |
| 1.1.12 | Цацрагийн үүсгүүрийг эзэмших, ашиглах, худалдах, угсрах, байрлуулах, түрээслэх, үйлдвэрлэх, ашиглалтаас гаргах, задлах, хадгалах, тээвэрлэх, импортлох, экспортлох, хаягдлыг булах, идэвхийг сулруулах болон түүнтэй холбогдсон бусад үйл ажиллагаа эрхлэх тусгай зөвшөөрлийн улсын тэмдэгтийн хураамж | | | - | | | **-** | **-** | - | |
| 1.1.13 | Аж ахуйн нэгжээс төлсөн ажиллагсдын нийгмийн болон эрүүл мэндийн даатгалын шимтгэл | | | - | | | **-** | - | - | |
| **1.2 Төлбөр** | | **-** | **-** | **-** | **-** | **-** | **-** | **-** | **-** | |
| 1.2.1 | Улсын төсвийн хөрөнгөөр хайгуул хийсэн ордны нөхөн төбөр | | | **-** | | | **-** | **-** | **-** | |

## Б-151. “Тэнгри терра ресурс” ХХК

Доорх хүснэгтэд ЗГ болон компаниудаас ОУИТБС-ын ажлын албанд батлагдсан маягтын дагуу анхлан ирүүлсэн тайланг нэгтгэхэд үүссэн анхны зөрүү, нэгтгэлийн ажлын явцад хийгдсэн тохируулгын дэлгэрэнгүй болон шийдэгдээгүй үлдсэн зөрүүнүүдийг татварын төрөл тус бүр дээр харуулав.

| № | 5321611 | Анхны нэгтгэл | | Анхны нэгтгэлийн зөрүү, цэвэр | Тохируулга | | Тохируулгын дараа | | Шийдэгдээгүй зөрүү, цэвэр | Тодотгол |
|---|---|---|---|---|---|---|---|---|---|---|
| | Үзүүлэлт | ЗГ | Компани | | ЗГ | Компани | ЗГ | Компани | | |
| 1.2.2 | Гадаадын мэргэжилтэн, ажилчны ажлын байрны төлбөр | | | - | | | - | - | - | |
| 1.2.3 | Бүтээгдэхүүн хуваах гэрээнд тухайн жилд гарын үсэг зурсаны урамшуулал | | | - | | | - | - | - | |
| 1.2.4 | Бүтээгдэхүүн хуваах гэрээгээр олборлолт эхэлсэний урамшуулал | | | - | | | - | - | - | |
| 1.2.5 | Бүтээгдэхүүн хуваах гэрээгээр тухайн жилд төвлөрүүлсэн сургалтын урамшуулал | | | - | | | - | - | - | |
| 1.2.6 | Бүтээгдэхүүн хуваах гэрээнд заасан нөхцлийн дагуу төвлөрүүлсэн талбайн дэнчин | | | - | | | - | - | - | |
| 1.2.7 | Бүтээгдэхүүн хуваах гэрээнд заасан нөхцлийн дагуу төвлөрүүлсэн захиргааны үйлчилгээний шимтгэл | | | - | | | - | - | - | |
| 1.2.8 | Бүтээгдэхүүн хуваах гэрээнд заасан нөхцлийн дагуу төлөөлөгчийн газрын үйл ажиллагааг дэмжсэн төлбөр | | | - | | | - | - | - | |
| 1.2.9 | Агаарын бохирдлын төлбөр | | | - | | | - | - | - | |
| **1.3 Яам, төрийн захиргааны байгууллагад төлсөн үйлчилгээний хөлс, хураамж** | | **-** | **12,453.6** | **(12,453.6)** | **31,300.0** | **18,846.4** | **31,300.0** | **31,300.0** | **-** | |
| 1.3.1 | Гаалийн үйлчилгээний хураамж | | | - | | | - | - | - | |
| 1.3.2 | Яам, төрийн захиргааны байгууллагад төлсөн тэмдэгтийн хураамж | | | - | | | - | - | - | |
| 1.3.3 | Яам, төрийн захиргааны байгууллагад төлсөн үйлчилгээний хөлс | | 12,453.6 | (12,453.6) | 31,300.0 | 18,846.4 | 31,300.0 | 31,300.0 | - | **3** |
| 1.3.4 | Гадаадын ажиллах хүч, мэргэжилтний үйлчилгээний хураамж | | | - | | | - | - | - | |
| **1.4 Төрийн өмчийн ногдол ашиг** | | **-** | **-** | **-** | **-** | **-** | **-** | **-** | **-** | |
| 1.4.1 | Төрийн өмчийн ногдол ашиг | | | - | | | - | - | - | |
| **1.5 Засгийн газрын орлого ба бусад орлого** | | **-** | **-** | **-** | **-** | **-** | **-** | **-** | **-** | |
| 1.5.1 | Бүтээгдэхүүн хуваах гэрээний дагуу Засгийн газарт ногдох газрын тосны орлого | | | - | | | - | - | - | |
| 1.5.2 | Үүнээс роялти | | | - | | | - | - | - | |
| **1.6 Бусад** | | **-** | **-** | **-** | **-** | **-** | **-** | **-** | **-** | |
| 1.6.1 | Торгууль | | | - | | | - | - | - | |
| **2. Орон нутгийн төсөвт төлсөн албан татвар, төлбөр, хураамж, ногдол ашиг** | | **-** | **-** | **-** | **-** | **-** | **-** | **-** | **-** | |
| **2.1 Орон нутгийн төсөвт төлсөн татвар** | | **-** | **-** | **-** | **-** | **-** | **-** | **-** | **-** | |
| 2.1.1 | Үл хөдлөх эд хөрөнгийн албан татвар | | | - | | | - | - | - | |

## Б-151. “Тэнгри терра ресурс” ХХК

Доорх хүснэгтэд ЗГ болон компаниудаас ОУИТБС-ын ажлын албанд батлагдсан маягтын дагуу анхлан ирүүлсэн тайланг нэгтгэхэд үүссэн анхны зөрүү, нэгтгэлийн ажлын явцад хийгдсэн тохируулгын дэлгэрэнгүй болон шийдэгдээгүй үлдсэн зөрүүнүүдийг татварын төрөл тус бүр дээр харуулав.

| № | 5321611 | | Анхны нэгтгэл | | Анхны нэгтгэлийн зөрүү, цэвэр | Тохируулга | | Тохируулгын дараа | | Шийдэгдээгүй зөрүү, цэвэр | Тодотгол |
|---|---|---|---|---|---|---|---|---|---|---|---|
| | Үзүүлэлт | | ЗГ | Компани | | ЗГ | Компани | ЗГ | Компани | | |
| 2.1.2 | Автотээврийн болон өөрөө явагч хэрэгслийн албан татвар | | | | - | | | - | - | - | |
| 2.1.3 | Бусад | | | | - | | | - | - | - | |
| **2.2 Төлбөр** | | | - | - | - | - | - | - | - | - | |
| 2.2.1 | Газрын төлбөр | | | | - | | | - | - | - | |
| 2.2.2 | Ус, рашаан ашигласны төлбөр | | | | - | | | - | - | - | |
| 2.2.3 | Ойгоос хэрэглээний мод, түлээ бэлтгэж, ашигласны төлбөр | | | | - | | | - | - | - | |
| 2.2.4 | Түгээмэл тархацтай ашигт малтмалын нөөц ашигласны төлбөр | | | | - | | | - | - | - | |
| 2.2.5 | Гадаадын мэргэжилтэн, ажилчны ажлын байрны төлбөр | | | | - | | | - | - | - | |
| 2.2.6 | Бүтээгдэхүүн хуваах гэрээний дагуу хүлээн авсан дэмжлэг | | | | - | | | - | - | - | |
| 2.2.7 | Ашигт малтмалаас бусад байгалийн баялаг ашиглах зөвшөөрлийн хураамж | | | | - | | | - | - | - | |
| **2.3 Нутгийн захиргааны байгууллагад төлсөн хураамж, үйлчилгээний хөлс** | | | - | - | - | - | - | - | - | - | |
| 2.3.1 | Орон нутгийн төсөвт төлсөн тэмдэгтийн хураамж | | | | - | | | - | - | - | |
| 2.3.2 | Нутгийн захиргааны байгууллагад төлсөн үйлчилгээний хөлс | | | | - | | | - | - | - | |
| **2.4 Орон нутгийн төрийн өмчийн ногдол ашиг** | | | - | - | - | - | - | - | - | - | |
| 2.4.1 | Орон нутгийн төрийн өмчийн ногдол ашиг | | | | - | | | - | - | - | |
| **2.5 Бусад** | | | - | - | - | - | - | - | - | - | |
| 2.5.1 | Торгууль | | | | - | | | - | - | - | |
| **3. Бусад төлбөр ба зардал** | | | - | **13,915.0** | **(13,915.0)** | **13,915.0** | - | **13,915.0** | **13,915.0** | - | |
| **3.1 Байгаль хамгаалах зардлын урьдчилгаа** | | | - | **6,365.0** | **(6,365.0)** | **6,365.0** | - | **6,365.0** | **6,365.0** | - | |
| 3.1.1 | Байгаль хамгаалах зардлын 50 хувийг тусгай дансанд шилжүүлсэн дүн | | | 6,365.0 | (6,365.0) | 6,365.0 | | 6,365.0 | 6,365.0 | - | **4** |
| **3.2 Төрийн байгууллагад өгсөн хандив, дэмжлэг** | | | - | **7,550.0** | **(7,550.0)** | **7,550.0** | - | **7,550.0** | **7,550.0** | - | |
| 3.2.1 | Яам, агентлагт өгсөн | Мөнгөн хандив, дэмжлэг | | | - | | | - | - | - | |
| 3.2.2 | | Мөнгөн бус хандив, дэмжлэг | | | - | | | - | - | - | |
| 3.2.3 | Аймаг, нийслэлд | Мөнгөн хандив, дэмжлэг | | | - | | | - | - | - | |

## Б-151. “Тэнгри терра ресурс” ХХК

Доорх хүснэгтэд ЗГ болон компаниудаас ОҮИТБС-ын ажлын албанд батлагдсан маягтын дагуу анхлан ирүүлсэн тайланг нэгтгэхэд үүссэн анхны зөрүү, нэгтгэлийн ажлын явцад хийгдсэн тохируулгын дэлгэрэнгүй болон шийдэгдээгүй үлдсэн зөрүүнүүдийг татварын төрөл тус бүр дээр харуулав.

| № | 5321611 | | Анхны нэгтгэл | | Анхны нэгтгэлийн зөрүү, цэвэр | Тохируулга | | Тохируулгын дараа | | Шийдэгдээгүй зөрүү, цэвэр | Тодотгол |
|---|---|---|---|---|---|---|---|---|---|---|---|
| | Үзүүлэлт | | ЗГ | Компани | | ЗГ | Компани | ЗГ | Компани | | |
| 3.2.4 | өгсөн | Мөнгөн бус хандив, дэмжлэг | | | - | | | - | - | - | |
| 3.2.5 | Сум, дүүрэгт өгсөн | Мөнгөн хандив, дэмжлэг | | 7,550.0 | (7,550.0) | 7,550.0 | | 7,550.0 | 7,550.0 | - | **5** |
| 3.2.6 | | Мөнгөн бус хандив, дэмжлэг | | | - | | | - | - | - | |
| 3.2.7 | Бусад байгууллагад өгсөн | Мөнгөн хандив, дэмжлэг | | | - | | | - | - | - | |
| 3.2.8 | | Мөнгөн бус хандив, дэмжлэг | | | - | | | - | - | - | |
| | **Нийт дүн** | | **-** | **398,853.1** | **(398,853.1)** | **495,496.2** | **96,643.1** | **495,496.2** | **495,496.2** | **-** | |

ЗГ-ын байгууллагын тайлагнасан дүн компанийн дүнгээс (+) их, (-) бага -

ЗГ-ын байгууллагын тайлагнасан дүн компанийн дүнгээс их -

Компанийн тайлагнасан дүн ЗГ-ын байгууллагын тайлагнасан дүнгээс их - ,

**Цэвэр зөрүү -**

**Б-151. “Тэнгри терра ресурс” ХХК**
**Товч танилцуулга**

“Тэнгри терра ресурс” ХХК нь Дорноговь, Дорнод, Сэлэнгэ, Говь-Алтай, Булган, Өмнөговь, Завхан аймгуудад хайгуулын 13-н лицензтэй үйл ажиллагаа явуулж байгаа, хувийн өмчит аж ахуй нэгж байгууллага юм.

Тус компанийн оффис БЗБ-ийн 1-р хороо, Сөүл бизнес центр 6 давхарт байрлаж байна.
Компани Баянгол дүүргийн татварын хэлтэст бүртгэлтэй.

**Засгийн газрын хүлээн авсан орлого болон Компанийн төлсөн төлбөрүүд хоорондын зөрүү**

Хийгдсэн тохируулгууд болон шийдэгдээгүй үлдсэн зөрүүнүүдийн талаарх тайлбарыг дор харуулав.

1. **Аж ахуйн нэгжийн орлогын албан татвар**
   Анхны тайланд компани, ЗГ аль аль нь тайлагнаж ирүүлээгүй ба нэгтгэл тайлангийн явцад компани дэлгэрэнгүй мэдээлэлд тусгаж ирүүлснээр компанийн дүнг, тухайн мэдээлэлд үндэслэн Баянгол дүүргийн татварын хэлтсээс уг дүнг баталгаажуулж авснаар ЗГ-ын дүнг тус тус тохируулсан.

2. **Ашигт малтмалын ашиглалтын болон хайгуулын тусгай зөвшөөрлийн төлбөр**
   Анхны тайланд ЗГ тайлагнаагүй, компани дутуу тайлагнаж ирүүлсэн ба нэгтгэл тайлангийн явцад компани дэлгэрэнгүй мэдээллээр ирүүлсний дагуу компанийн дүнг нэмж тохируулсан. Компанийн ирүүлсэн мэдээлэлд үндэслэн АМГ-аас компанийн тайлагнасан дүнг баталгаажуулж авснаар ЗГ-ын дүнг тус тус тохируулсан.

3. **Яам, төрийн захиргааны байгууллагад төлсөн үйлчилгээний хөлс**
   Анхны тайланд ЗГ тайлагнаагүй, компани дутуу тайлагнаж ирүүлсэн ба нэгтгэл тайлангийн явцад компани дэлгэрэнгүй мэдээллээр ирүүлсний дагуу компанийн дүнг нэмж тохируулсан. Компанийн ирүүлсэн мэдээлэлд үндэслэн АМГ-аас компанийн тайлагнасан дүнг баталгаажуулж авснаар ЗГ-ын дүнг тус тус тохируулсан.

4. **Байгаль хамгаалах зардлын 50 хувийг тусгай дансанд шилжүүлсэн дүн**
   Анхны тайланд ЗГ тайлагнаагүй, компани тайлагнаж ирүүлсэн ба нэгтгэл тайлангийн явцад компани дэлгэрэнгүй мэдээллээр ирүүлсэн ба компанийн ирүүлсэн мэдээлэлд үндэслэн Говь-Алтай аймгийн Цээл, Завхан аймгийн Яруу, Алдархаан, Өмнөговь аймгийн Номгон, Дорноговь аймгийн Мандах зэрэг сумдаас компанийн тайлагнасан дүнг баталгаажуулж авснаар ЗГ-ын дүнг тохируулсан.

5. **Төрийн байгууллагад өгсөн хандив, дэмжлэг**
   **Сум, дүүрэгт өгсөн мөнгөн хандив, дэмжлэг**
   Анхны тайланд ЗГ тайлагнаагүй, компани тайлагнаж ирүүлсэн. Нэгтгэл тайлангийн явцад компани дэлгэрэнгүй мэдээллээр ирүүлсэн ба компанийн ирүүлсэн мэдээлэлд үндэслэн Говь-Алтай аймгийн Цээл, Завхан аймгийн Яруу, Алдархаан, Эрдэнэхайрхан, Булган аймгийн Баян-Агт, Сэлэнгэ аймгийн Цагааннуур зэрэг сумдаас компанийн тайлагнасан дүнг баталгаажуулж авснаар ЗГ-ын дүнг тохируулсан.

**Òî äðóóëãà:**
Тайлагнасан дүнгийн талаархи дэлгэрэнгүй мэдээлэл хүссэн албан бичгийг 2012 оны 08 дугаар сарын 14-нд илгээж, хариуг 09 дүгээр сарын 27-нд авсан. ЗГ-ын дэлгэрэнгүй мэдээллийг холбогдох байгууллагуудаас гаргуулан авч, хандив, дэмжлэгийн талаар Төр, засгийн болон төсвийн байгууллагуудад албан бичгийг 2012 оны 09 дүгээр сарын 26-нд хүргүүлсэн. Төр, засгийн, төсвийн, орон нутгийн захиргааны байгууллагууд болон компани руу утсаар шаардаж холбогдох мэдээллийг авч ажилласан.

**Õóðààí ãóé òàéëáàð:**

Хоёр талаас шаардлагатай мэдээллүүдийг бүрэн хэмжээнд авч ажилласны үр дүнд энэ компанийн хувьд шийдвэрлэгдээгүй зөрүү үүсээгүй байна.

## Б-152. “Улзгол” ХХК

Доорх хүснэгтэд ЗГ болон компаниудаас ОУИТБС-ын ажлын албанд батлагдсан маягтын дагуу анхлан ирүүлсэн тайланг нэгтгэхэд үүссэн анхны зөрүү, нэгтгэлийн ажлын явцад хийгдсэн тохируулгын дэлгэрэнгүй болон шийдэгдээгүй үлдсэн зөрүүнүүдийг татварын төрөл тус бүр дээр харуулав.

| № | 2344343 | Анхны нэгтгэлийн зөрүү | | Анхны нэгтгэлийн зөрүү, цэвэр | Тохируулга | | Тохируулгын дараа | | Шийдэгдээгүй зөрүү | Тодотгол |
|---|---|---|---|---|---|---|---|---|---|---|
| | Үзүүлэлт | ЗГ | Компани | | ЗГ | Компани | ЗГ | Компани | | |
| **1. Улсын төсөвт төлсөн албан татвар, төлбөр, хураамж, ногдол ашиг** | | **225,068.2** | **237,288.3** | **(12,220.1)** | **17,629.9** | **5,409.8** | **242,698.1** | **242,698.1** | **-** | |
| **1.1 Татвар, хураамж** | | **218,030.5** | **223,706.9** | **(5,676.4)** | **6,472.5** | **796.1** | **224,503.0** | **224,503.0** | **-** | |
| 1.1.1 | Аж нэгжийн орлогын албан татвар | | | - | | | - | - | - | |
| 1.1.2 | Гаалийн албан татвар | 787.6 | | 787.6 | | 787.6 | 787.6 | 787.6 | - | **1** |
| 1.1.3 | Нэмэгдсэн өртгийн албан татвар | 3,137.4 | 9,659.7 | (6,522.3) | | (6,522.3) | 3,137.4 | 3,137.4 | - | **2** |
| 1.1.4 | Автобинзен, дизелийн түлшний онцгой албан татвар | | | - | | | - | - | - | |
| 1.1.5 | Автобинзен, дизелийн түлшний албан татвар | | | - | | | - | - | - | |
| 1.1.6 | Ашигт малтмалын нөөц ашигласны төлбөр болон нэмэлт төлбөр | 199,024.8 | 199,024.8 | - | | | 199,024.8 | 199,024.8 | - | |
| 1.1.7 | Ашигт малтмалын ашиглалтын болон хайгуулын тусгай зөвшөөрлийн төлбөр | | 6,472.5 | (6,472.5) | 6,472.5 | | 6,472.5 | 6,472.5 | - | **3** |
| 1.1.8 | Зарим бүтээгдэхүүний үнийн өсөлтийн албан татвар | | | - | | | - | - | - | |
| 1.1.9 | Цөмийн төхөөрөмж барих, өөрчлөх, шинэчлэх, ашиглалтаас гаргах, ашиглах тусгай зөвшөөрлийн улсын тэмдэгтийн хураамж | | | - | | | - | - | - | |
| 1.1.10 | Цөмийн бодис эзэмших, ашиглах, худалдах, импортлох,экспортлох, тээвэрлэх, хаягдлыг булах тусгай зөвшөөрлийн улсын тэмдэгтийн хураамж | | | - | | | - | - | - | |
| 1.1.11 | Цацраг идэвхт ашигт малтмал импортлох, экспортлох, тээвэрлэх, хаягдлыг булах, ашиглалтын дараа газар нөхөн сэргээх тусгай зөвшөөрлийн улсын тэмдэгтийн хураамж | | | - | | | - | - | - | |
| 1.1.12 | Цацрагийн үүсгүүрийг эзэмших, ашиглах, худалдах, угсрах, байрлуулах, түрээслэх, үйлдвэрлэх, ашиглалтаас гаргах, задлах, хадгалах, тээвэрлэх, импортлох, экспортлох, хаягдлыг булах, идэвхийг сулруулах болон түүнтэй холбогдсон бусад үйл ажиллагаа эрхлэх тусгай зөвшөөрлийн улсын тэмдэгтийн хураамж | | | - | | | - | - | - | |
| 1.1.13 | Аж ахуйн нэгжээс төлсөн ажиллагдын нийгмийн болон эрүүл мэндийн даатгалын шимтгэл | 15,080.7 | 8,549.9 | 6,530.8 | | 6,530.8 | 15,080.7 | 15,080.7 | - | **4** |
| **1.2 Төлбөр** | | **67.3** | **67.3** | **-** | **-** | **-** | **67.3** | **67.3** | **-** | |
| 1.2.1 | Улсын төсвийн хөрөнгөөр хайгуул хийсэн ордны нөхөн төбөр | | | **-** | | | **-** | **-** | **-** | |
| 1.2.2 | Гадаадын мэргэжилтэн, ажилчны ажлын байрны төлбөр | | | - | | | **-** | - | - | |

## Б-152. “Улзгол” ХХК

Доорх хүснэгтэд ЗГ болон компаниудаас ОУИТБС-ын ажлын албанд батлагдсан маягтын дагуу анхлан ирүүлсэн тайланг нэгтгэхэд үүссэн анхны зөрүү, нэгтгэлийн ажлын явцад хийгдсэн тохируулгын дэлгэрэнгүй болон шийдэгдээгүй үлдсэн зөрүүнүүдийг татварын төрөл тус бүр дээр харуулав.

| № | 2344343 | Анхны нэгтгэлийн зөрүү | | Анхны нэгтгэлийн зөрүү, цэвэр | Тохируулга | | Тохируулгын дараа | | Шийдэгдээгүй зөрүү | Тодотгол |
|---|---|---|---|---|---|---|---|---|---|---|
| | Үзүүлэлт | ЗГ | Компани | | ЗГ | Компани | ЗГ | Компани | | |
| 1.2.3 | Бүтээгдэхүүн хуваах гэрээнд тухайн жилд гарын үсэг зурсаны урамшуулал | | | - | | | - | - | - | |
| 1.2.4 | Бүтээгдэхүүн хуваах гэрээгээр олборлолт эхэлсэний урамшуулал | | | - | | | - | - | - | |
| 1.2.5 | Бүтээгдэхүүн хуваах гэрээгээр тухайн жилд төвлөрүүлсэн сургалтын урамшуулал | | | - | | | - | - | - | |
| 1.2.6 | Бүтээгдэхүүн хуваах гэрээнд заасан нөхцлийн дагуу төвлөрүүлсэн талбайн дэнчин | | | - | | | - | - | - | |
| 1.2.7 | Бүтээгдэхүүн хуваах гэрээнд заасан нөхцлийн дагуу төвлөрүүлсэн захиргааны үйлчилгээний шимтгэл | | | - | | | - | - | - | |
| 1.2.8 | Бүтээгдэхүүн хуваах гэрээнд заасан нөхцлийн дагуу төлөөлөгчийн газрын үйл ажиллагаг дэмжсэн төлбөр | | | - | | | - | - | - | |
| 1.2.9 | Агаарын бохирдлын төлбөр | 67.3 | 67.3 | - | | | 67.3 | 67.3 | - | |
| **1.3 Яам, төрийн захиргааны байгууллагад төлсөн үйлчилгээний хөлс, хураамж** | | **6,970.4** | **12,514.1** | **(5,543.7)** | **10,157.4** | **4,613.7** | **17,127.8** | **17,127.8** | **-** | |
| 1.3.1 | Гаалийн үйлчилгээний хураамж | 28.4 | | 28.4 | | 28.4 | 28.4 | 28.4 | - | **5** |
| 1.3.2 | Яам, төрийн захиргааны байгууллагад төлсөн тэмдэгтийн хураамж | | 10,157.4 | (10,157.4) | 10,157.4 | | 10,157.4 | 10,157.4 | - | **6** |
| 1.3.3 | Яам, төрийн захиргааны байгууллагад төлсөн үйлчилгээний хөлс | 6,942.0 | 2,356.7 | 4,585.3 | | 4,585.3 | 6,942.0 | 6,942.0 | - | **7** |
| 1.3.4 | Гадаадын ажиллах хүч, мэргэжилтний үйлчилгээний хураамж | | | - | | | - | - | - | |
| **1.4 Төрийн өмчийн ногдол ашиг** | | **-** | **-** | **-** | **-** | **-** | **-** | **-** | **-** | |
| 1.4.1 | Төрийн өмчийн ногдол ашиг | | | - | | | - | - | - | |
| **1.5 Засгийн газрын орлого ба бусад орлого** | | **-** | **-** | **-** | **-** | **-** | **-** | **-** | **-** | |
| 1.5.1 | Бүтээгдэхүүн хуваах гэрээний дагуу Засгийн газарт ногдох газрын тосны орлого | | | - | | | - | - | - | |
| 1.5.2 | Үүнээс роялти | | | - | | | - | - | - | |
| **1.6 Бусад** | | **-** | **1,000.0** | **(1,000.0)** | **1,000.0** | **-** | **1,000.0** | **1,000.0** | **-** | |
| 1.6.1 | Торгууль | | 1,000.0 | (1,000.0) | 1,000.0 | | 1,000.0 | 1,000.0 | - | |
| **2. Орон нутгийн төсөвт төлсөн албан татвар, төлбөр, хураамж, ногдол ашиг** | | **18,428.2** | **18,428.2** | **-** | **-** | **-** | **18,428.2** | **18,428.2** | **-** | |
| **2.1 Орон нутгийн төсөвт төлсөн татвар** | | **2,016.8** | **2,016.8** | **-** | **-** | **-** | **2,016.8** | **2,016.8** | **-** | |
| 2.1.1 | Үл хөдлөх эд хөрөнгийн албан татвар | 1,605.8 | 1,605.8 | - | | | 1,605.8 | 1,605.8 | - | |

## Б-152. “Улзгол” ХХК

Доорх хүснэгтэд ЗГ болон компаниудаас ОУИТБС-ын ажлын албанд батлагдсан маягтын дагуу анхлан ирүүлсэн тайланг нэгтгэхэд үүссэн анхны зөрүү, нэгтгэлийн ажлын явцад хийгдсэн тохируулгын дэлгэрэнгүй болон шийдэгдээгүй үлдсэн зөрүүнүүдийг татварын төрөл тус бүр дээр харуулав.

| № | 2344343 | | Анхны нэгтгэлийн зөрүү | | Анхны нэгтгэлийн зөрүү, цэвэр | Тохируулга | | Тохируулгын дараа | | Шийдэгдээгүй зөрүү | Тодотгол |
|---|---|---|---|---|---|---|---|---|---|---|---|
| | Үзүүлэлт | | ЗГ | Компани | | ЗГ | Компани | ЗГ | Компани | | |
| 2.1.2 | Автотээврийн болон өөрөө явагч хэрэгслийн албан татвар | | 411.0 | 411.0 | - | | | 411.0 | 411.0 | - | |
| 2.1.3 | Бусад | | | | - | | | - | - | - | |
| **2.2 Төлбөр** | | | **16,411.4** | **16,411.4** | **-** | **-** | **-** | **16,411.4** | **16,411.4** | **-** | |
| 2.2.1 | Газрын төлбөр | | 2,076.8 | 2,076.8 | - | | | 2,076.8 | 2,076.8 | - | |
| 2.2.2 | Ус, рашаан ашигласны төлбөр | | 14,240.6 | 14,240.6 | - | | | 14,240.6 | 14,240.6 | - | |
| 2.2.3 | Ойгоос хэрэглээний мод, түлээ бэлтгэж, ашигласны төлбөр | | 94.0 | 94.0 | - | | | 94.0 | 94.0 | - | |
| 2.2.4 | Түгээмэл тархацтай ашигт малтмалын нөөц ашигласны төлбөр | | | | - | | | - | - | - | |
| 2.2.5 | Гадаадын мэргэжилтэн, ажилчны ажлын байрны төлбөр | | | | - | | | - | - | - | |
| 2.2.6 | Бүтээгдэхүүн хуваах гэрээний дагуу хүлээн авсан дэмжлэг | | | | - | | | - | - | - | |
| 2.2.7 | Ашигт малтмалаас бусад байгалийн баялаг ашиглах зөвшөөрлийн хураамж | | | | - | | | - | - | - | |
| **2.3 Нутгийн захиргааны байгууллагад төлсөн хураамж, үйлчилгээний хөлс** | | | - | - | - | - | - | - | - | - | |
| 2.3.1 | Орон нутгийн төсөвт төлсөн тэмдэгтийн хураамж | | | | - | | | - | - | - | |
| 2.3.2 | Нутгийн захиргааны байгууллагад төлсөн үйлчилгээний хөлс | | | | - | | | - | - | - | |
| **2.4 Орон нутгийн төрийн өмчийн ногдол ашиг** | | | - | - | - | - | - | - | - | - | |
| 2.4.1 | Орон нутгийн төрийн өмчийн ногдол ашиг | | | | - | | | - | - | - | |
| **2.5 Бусад** | | | - | - | - | - | - | - | - | - | |
| 2.5.1 | Торгууль | | | | - | | | - | - | - | |
| **3. Бусад төлбөр ба зардал** | | | - | - | - | - | - | - | - | - | |
| **3.1 Байгаль хамгаалах зардлын урьдчилгаа** | | | - | - | - | - | - | - | - | - | |
| 3.1.1 | Байгаль хамгаалах зардлын 50 хувийг тусгай дансанд шилжүүлсэн дүн | | | | - | | | - | - | - | |
| **3.2 Төрийн байгууллагад өгсөн хандив, дэмжлэг** | | | - | - | - | - | - | - | - | - | |
| 3.2.1 | Яам, агентлагт өгсөн | Мөнгөн хандив, дэмжлэг | | | - | | | - | - | - | |
| 3.2.2 | | Мөнгөн бус хандив, дэмжлэг | | | - | | | - | - | - | |
| 3.2.3 | Аймаг, нийслэлд | Мөнгөн хандив, дэмжлэг | | | - | | | - | - | - | |

## Б-152. “Улзгол” ХХК

Доорх хүснэгтэд ЗГ болон компаниудаас ОУИТБС-ын ажлын албанд батлагдсан маягтын дагуу анхлан ирүүлсэн тайланг нэгтгэхэд үүссэн анхны зөрүү, нэгтгэлийн ажлын явцад хийгдсэн тохируулгын дэлгэрэнгүй болон шийдэгдээгүй үлдсэн зөрүүнүүдийг татварын төрөл тус бүр дээр харуулав.

| № | 2344343 | | Анхны нэгтгэлийн зөрүү | | Анхны нэгтгэлийн зөрүү, цэвэр | Тохируулга | | Тохируулгын дараа | | Шийдэгдээгүй зөрүү | Тодотгол |
|---|---|---|---|---|---|---|---|---|---|---|---|
| | Үзүүлэлт | | ЗГ | Компани | | ЗГ | Компани | ЗГ | Компани | | |
| 3.2.4 | өгсөн | Мөнгөн бус хандив, дэмжлэг | | | - | | | - | - | - | |
| 3.2.5 | Сум, дүүрэгт өгсөн | Мөнгөн хандив, дэмжлэг | | | - | | | - | - | - | |
| 3.2.6 | | Мөнгөн бус хандив, дэмжлэг | | | - | | | - | - | - | |
| 3.2.7 | Бусад байгууллагад өгсөн | Мөнгөн хандив, дэмжлэг | | | - | | | - | - | - | |
| 3.2.8 | | Мөнгөн бус хандив, дэмжлэг | | | - | | | - | - | - | |
| | **Нийт дүн** | | **243,496.4** | **255,716.5** | **(12,220.1)** | **17,629.9** | **5,409.8** | **261,126.3** | **261,126.3** | **-** | |

ЗГ-ын байгууллагын тайлагнасан дүн компанийн дүнгээс (+) их, (-) бага -

ЗГ-ын байгууллагын тайлагнасан дүн компанийн дүнгээс их -

Компанийн тайлагнасан дүн ЗГ-ын байгууллагын тайлагнасан дүнгээс их -

**Цэвэр зөрүү** **-**

**Б-152. “Улзгол” ХХК**
**Товч танилцуулга**

“Улзгол” ХХК нь Дорнод аймгийн Баяндум сумын нутагт алт олборлох ашиглалтын нэг лицензтэй үйл ажиллагаа явуулж байгаа, хувийн өмчит аж ахуй нэгж байгууллага юм.

Тус компанийн оффис Дорнод аймаг, Баяндун сум Түргэний 1-р багт байрлаж байна.
Компани Дорнод аймгийн татварын хэлтэст бүртгэлтэй.

**Засгийн газрын хүлээн авсан орлого болон Компанийн төлсөн төлбөрүүд хоорондын зөрүү**

Хийгдсэн тохируулгууд болон шийдэгдээгүй үлдсэн зөрүүнүүдийн талаарх тайлбарыг дор харуулав.

1. **Гаалийн албан татвар**
   Анхны тайланд компани тайлагнасан ч ЗГ тайлагнаж ирүүлээгүйгээс анхны зөрүү үүссэн. Нэгтгэл тайлангийн ажлын явцад компани дэлгэрэнгүй мэдээллээр ирүүлсний дагуу ГЕГ-аас компанийн тайлагнасан дүнг баталгаажуулж авснаар ЗГ-ын дүнг тохируулсан.

2. **Нэмэгдсэн өртгийн албан татвар**
   Анхны тайланд компани, ЗГ аль аль нь тайлагнаж ирүүлсэн ба компани илүү тайлагнаж ирүүлснээр анхны зөрүү үүссэн. Нэгтгэл тайлангийн ажлын явцад компани дэлгэрэнгүй мэдээллээр анхны тайлагнасан дүнгээ бууруулж ирүүлснээр компанийн дүнгээс хасч тохируулсан.

3. **Ашигт малтмалын ашиглалтын болон хайгуулын тусгай зөвшөөрлийн төлбөр**
   Анхны тайланд компани тайлагнасан ч ЗГ тайлагнаж ирүүлээгүйгээс анхны зөрүү үүссэн. Нэгтгэл тайлангийн ажлын явцад компани дэлгэрэнгүй мэдээллээр ирүүлсний дагуу АМГ-аас компанийн тайлагнасан дүнг баталгаажуулж авснаар ЗГ-ын дүнг тохируулсан

4. **Аж ахуйн нэгжээс төлсөн ажиллагсдын нийгмийн болон эрүүл мэндийн даатгалын шимтгэл**
   Анхны тайланд компани, ЗГ аль аль нь тайлагнаж ирүүлсэн ба компани дутуу тайлагнаж ирүүлснээр анхны зөрүү үүссэн. Нэгтгэл тайлангийн ажлын явцад компани дэлгэрэнгүй мэдээллээр анхны тайлагнасан дүнгээ өсгөж ирүүлснээр компанийн дүнг нэмж тохируулсан.

5. **Гаалийн үйлчилгээний хураамж**
   Анхны тайланд ЗГ тусгасан, компани тусгаж ирүүлээгүйгээс анхны зөрүү үүссэн. Нэгтгэл тайлангийн ажлын явцад компани дэлгэрэнгүй мэдээллээр ЗГ-ын дүнгээс зөрүүгүй тайлагнаж ирүүлсэн тул уг мэдээлэлд үндэслэн компанийн дүнг тохируулсан.

6. **Яам, төрийн захиргааны байгууллагад төлсөн тэмдэгтийн хураамж**
   Анхны тайланд компани тайлагнасан ч ЗГ тайлагнаж ирүүлээгүйгээс анхны зөрүү үүссэн. Нэгтгэл тайлангийн ажлын явцад компани дэлгэрэнгүй мэдээллээр ирүүлсний дагуу ТЕГ-аас компанийн тайлагнасан дүнг баталгаажуулж авснаар ЗГ-ын дүнг тохируулсан.

7. **Яам, төрийн захиргааны байгууллагад төлсөн үйлчилгээний хөлс**
   Анхны тайланд компани, ЗГ аль аль нь тайлагнаж ирүүлсэн ба компани дутуу тайлагнаж ирүүлснээр анхны зөрүү үүссэн. Нэгтгэл тайлангийн ажлын явцад компани дэлгэрэнгүй мэдээллээр анхны тайлагнасан дүнгээ өсгөж ирүүлснээр компанийн дүнг нэмж тохируулсан.

**Òî äðóóëãà:**
Тайлагнасан дүнгийн талаархи дэлгэрэнгүй мэдээлэл хүссэн албан бичгийг компанид 2012 оны 08 дугаар сарын 14-нд илгээж, хариуг 09 дүгээр сарын 27-нд авсан. ЗГ-ын дэлгэрэнгүй мэдээллийг холбогдох байгууллагуудаас гаргуулан авсан ба хандив, дэмжлэгийн талаар ЗГ-ын байгууллагуудад албан бичгийг 2012 оны 09 дүгээр сарын 26-нд хүргүүлсэн. ЗГ-ын байгууллагууд болон компани руу утсаар шаардаж холбогдох мэдээллийг авч ажилласан.

**Õóðàíãóé òàéëáàð:**

Хоёр талаас шаардлагатай мэдээллүүдийг бүрэн хэмжээнд авч ажилласны үр дүнд энэ компанийн хувьд шийдвэрлэгдээгүй зөрүү үүсээгүй байна.

## Б-153 "Үүртгоулд" ХХК

Доорх хүснэгтэд ЗГ болон компаниудаас ОУИТБС-ын ажлын албанд батлагдсан маягтын дагуу анхлан ирүүлсэн тайланг нэгтгэхэд үүссэн анхны зөрүү, нэгтгэлийн ажлын явцад хийгдсэн тохируулгын дэлгэрэнгүй болон шийдэгдээгүй үлдсэн зөрүүнүүдийг татварын төрөл тус бүр дээр харуулав.

| № | 2766868 | Анхны нэгтгэл | | Анхны нэгтгэлийн зөрүү,цэвэр | Тохируулга | | Тохируулгын дараа | | Шийдвэрлэг дээгүй зөрүү,цэвэр | Тодотгол |
|---|---|---|---|---|---|---|---|---|---|---|
| | Үзүүлэлт | ЗГ | Компани | | ЗГ | Компани | ЗГ | Компани | | |
| **1. Улсын төсөвт төлсөн албан татвар, төлбөр, хураамж, ногдол ашиг** | | **80,282.7** | **68,518.4** | **11,764.3** | **77.2** | **11,841.5** | **80,359.9** | **80,359.9** | **-** | |
| **1.1 Татвар, хураамж** | | **79,050.3** | **66,460.5** | **12,589.8** | **-** | **12,589.8** | **79,050.3** | **79,050.3** | **-** | |
| 1.1.1 | Аж ахуйн нэгжийн орлогын албан татвар | | | - | | | - | - | - | |
| 1.1.2 | Гаалийн албан татвар | | | - | | | - | - | - | |
| 1.1.3 | Нэмэгдсэн өртгийн албан татвар | | | - | | | - | - | - | |
| 1.1.4 | Автобинзен, дизелийн түлшний онцгой албан татвар | | | - | | | - | - | - | |
| 1.1.5 | Автобинзен, дизелийн түлшний албан татвар | | | - | | | - | - | - | |
| 1.1.6 | Ашигт малтмалын нөөц ашигласны төлбөр болон нэмэлт төлбөр | 29,746.2 | 29,746.2 | - | | | 29,746.2 | 29,746.2 | - | |
| 1.1.7 | Ашигт малтмалын ашиглалтын болон хайгуулын тусгай зөвшөөрлийн төлбөр | 24,817.4 | 24,817.8 | (0.4) | | (0.4) | 24,817.4 | 24,817.4 | - | |
| 1.1.8 | Зарим бүтээгдэхүүний үнийн өсөлтийн албан татвар | | | - | | | - | - | - | |
| 1.1.9 | Цөмийн төхөөрөмж барих, өөрчлөх, шинэчлэх, ашиглалтаас гаргах, ашиглах тусгай зөвшөөрлийн улсын тэмдэгтийн хураамж | | | - | | | - | - | - | |
| 1.1.10 | Цөмийн бодис эзэмших, ашиглах, худалдах, импортлох,экспортлох, тээвэрлэх, хаягдлыг булах тусгай зөвшөөрлийн улсын тэмдэгтийн хураамж | | | - | | | - | - | - | |
| 1.1.11 | Цацраг идэвхт ашигт малтмал импортлох, экспортлох, тээвэрлэх, хаягдлыг булах, ашиглалтын дараа газар нөхөн сэргээх тусгай зөвшөөрлийн улсын тэмдэгтийн хураамж | | | - | | | - | - | - | |
| 1.1.12 | Цацрагийн үүсгүүрийг эзэмших, ашиглах, худалдах, угсрах, байрлуулах, түрээслэх, үйлдвэрлэх, ашиглалтаас гаргах, задлах, хадгалах, тээвэрлэх, импортлох, экспортлох, хаягдлыг булах, идэвхийг сулруулах болон түүнтэй холбогдсон бусад үйл ажиллагаа эрхлэх тусгай зөвшөөрлийн улсын тэмдэгтийн хураамж | | | - | | | - | - | - | |
| 1.1.13 | Аж ахуйн нэгжээс төлсөн ажиллагсдын нийгмийн болон эрүүл мэндийн даатгалын шимтгэл | 24,486.7 | 11,896.5 | 12,590.2 | | 12,590.2 | 24,486.7 | 24,486.7 | - | **1** |
| **1.2 Төлбөр** | | **88.3** | **836.0** | **(747.7)** | **-** | **(747.7)** | **88.3** | **88.3** | **-** | |
| 1.2.1 | Улсын төсвийн хөрөнгөөр хайгуул хийсэн ордны нөхөн төбөр | | | - | | | - | - | - | |
| 1.2.2 | Гадаадын мэргэжилтэн, ажилчны ажлын байрны төлбөр | | | - | | | - | - | - | |
| 1.2.3 | Бүтээгдэхүүн хуваах гэрээнд тухайн жилд гарын үсэг зурсаны урамшуулал | | | - | | | - | - | - | |
| 1.2.4 | Бүтээгдэхүүн хуваах гэрээгээр олборлолт эхэлсэний урамшуулал | | | - | | | - | - | - | |
| 1.2.5 | Бүтээгдэхүүн хуваах гэрээгээр тухайн жилд төвлөрүүлсэн сургалтын урамшуулал | | | - | | | - | - | - | |
| 1.2.6 | Бүтээгдэхүүн хуваах гэрээнд заасан нөхцлийн дагуу төвлөрүүлсэн талбайн дэнчин | | | - | | | - | - | - | |
| 1.2.7 | Бүтээгдэхүүн хуваах гэрээнд заасан нөхцлийн дагуу төвлөрүүлсэн захиргааны үйлчилгээний шимтгэл | | | - | | | - | - | - | |
| 1.2.8 | Бүтээгдэхүүн хуваах гэрээнд заасан нөхцлийн дагуу төлөөлөгчийн газрын үйл ажиллагааг дэмжсэн төлбөр | | | - | | | - | - | - | |
| 1.2.9 | Агаарын бохирдлын төлбөр | 88.3 | 836.0 | (747.7) | | (747.7) | 88.3 | 88.3 | - | **2** |
| **1.3 Яам, төрийн захиргааны байгууллагад төлсөн үйлчилгээний хөлс, хураамж** | | **1,144.1** | **1,221.9** | **(77.8)** | **77.2** | **(0.6)** | **1,221.3** | **1,221.3** | **-** | |

## Б-153 "Үүртгоулд" ХХК

Доорх хүснэгтэд ЗГ болон компаниудаас ОУИТБС-ын ажлын албанд батлагдсан маягтын дагуу анхлан ирүүлсэн тайланг нэгтгэхэд үүссэн анхны зөрүү, нэгтгэлийн ажлын явцад хийгдсэн тохируулгын дэлгэрэнгүй болон шийдэгдээгүй үлдсэн зөрүүнүүдийг татварын төрөл тус бүр дээр харуулав.

| № | 2766868 | Анхны нэгтгэл | | Анхны нэгтгэлийн зөрүү,цэвэр | Тохируулга | | Тохируулгын дараа | | Шийдвэрлэг дээгүй зөрүү,цэвэр | Тодотгол |
|---|---|---|---|---|---|---|---|---|---|---|
| | Үзүүлэлт | ЗГ | Компани | | ЗГ | Компани | ЗГ | Компани | | |
| 1.3.1 | Гаалийн үйлчилгээний хураамж | | | - | | | - | - | - | |
| 1.3.2 | Яам, төрийн захиргааны байгууллагад төлсөн тэмдэгтийн хураамж | | 77.2 | (77.2) | 77.2 | | 77.2 | 77.2 | - | 3 |
| 1.3.3 | Яам, төрийн захиргааны байгууллагад төлсөн үйлчилгээний хөлс | 1,144.1 | 1,144.7 | (0.6) | | (0.6) | 1,144.1 | 1,144.1 | - | |
| 1.3.4 | Гадаадын ажиллах хүч, мэргэжилтний үйлчилгээний хураамж | | | - | | | - | - | - | |
| **1.4 Төрийн өмчийн ногдол ашиг** | | - | - | - | - | - | - | - | - | |
| 1.4.1 | Төрийн өмчийн ногдол ашиг | | | - | | | - | - | - | |
| **1.5 Засгийн газрын орлого ба бусад орлого** | | - | - | - | - | - | - | - | - | |
| 1.5.1 | Бүтээгдэхүүн хуваах гэрээний дагуу Засгийн газарт ногдох газрын тосны орлого | | | - | | | - | - | - | |
| 1.5.2 | Үүнээс роялти | | | - | | | - | - | - | |
| **1.6 Бусад** | | - | - | - | - | - | - | - | - | |
| 1.6.1 | Торгууль | | | - | | | - | - | - | |
| **2. Орон нутгийн төсөвт төлсөн албан татвар, төлбөр, хураамж, ногдол ашиг** | | **12,771.7** | **12,880.0** | **(108.3)** | **20.0** | **(88.3)** | **12,791.7** | **12,791.7** | **-** | |
| **2.1 Орон нутгийн төсөвт төлсөн татвар** | | **1,271.7** | **1,360.0** | **(88.3)** | **-** | **(88.3)** | **1,271.7** | **1,271.7** | **-** | |
| 2.1.1 | Үл хөдлөх эд хөрөнгийн албан татвар | | | - | | | - | - | - | |
| 2.1.2 | Автотээврийн болон өөрөө явагч хэрэгслийн албан татвар | 1,271.7 | 1,271.7 | - | | | 1,271.7 | 1,271.7 | - | |
| 2.1.3 | Бусад | | 88.3 | (88.3) | | (88.3) | - | - | - | 4 |
| **2.2 Төлбөр** | | **11,500.0** | **11,500.0** | **-** | **-** | **-** | **11,500.0** | **11,500.0** | **-** | |
| 2.2.1 | Газрын төлбөр | 9,500.0 | 9,500.0 | - | | | 9,500.0 | 9,500.0 | - | |
| 2.2.2 | Ус, рашаан ашигласны төлбөр | 2,000.0 | 2,000.0 | - | | | 2,000.0 | 2,000.0 | - | |
| 2.2.3 | Ойгоос хэрэглээний мод, түлээ бэлтгэж, ашигласны төлбөр | | | - | | | - | - | - | |
| 2.2.4 | Түгээмэл тархацтай ашигт малтмалын нөөц ашигласны төлбөр | | | - | | | - | - | - | |
| 2.2.5 | Гадаадын мэргэжилтэн, ажилчны ажлын байрны төлбөр | | | - | | | - | - | - | |
| 2.2.6 | Бүтээгдэхүүн хуваах гэрээний дагуу хүлээн авсан дэмжлэг | | | - | | | - | - | - | |
| 2.2.7 | Ашигт малтмалаас бусад байгалийн баялаг ашиглах зөвшөөрлийн хураамж | | | - | | | - | - | - | |
| **2.3 Нутгийн захиргааны байгууллагад төлсөн хураамж, үйлчилгээний хөлс** | | - | **20.0** | **(20.0)** | **20.0** | - | **20.0** | **20.0** | - | |
| 2.3.1 | Орон нутгийн төсөвт төлсөн тэмдэгтийн хураамж | | 20.0 | **(20.0)** | 20.0 | | **20.0** | 20.0 | - | 5 |
| 2.3.2 | Нутгийн захиргааны байгууллагад төлсөн үйлчилгээний хөлс | | | - | | | - | - | - | |
| **2.4 Орон нутгийн төрийн өмчийн ногдол ашиг** | | - | - | - | - | - | - | - | - | |
| 2.4.1 | Орон нутгийн төрийн өмчийн ногдол ашиг | | | - | | | - | - | - | |
| **2.5 Бусад** | | - | - | - | - | - | - | - | - | |
| 2.5.1 | Торгууль | | | - | | | - | - | - | |

## Б-153 "Үүртгоулд" ХХК

Доорх хүснэгтэд ЗГ болон компаниудаас ОУИТБС-ын ажлын албанд батлагдсан маягтын дагуу анхлан ирүүлсэн тайланг нэгтгэхэд үүссэн анхны зөрүү, нэгтгэлийн ажлын явцад хийгдсэн тохируулгын дэлгэрэнгүй болон шийдэгдээгүй үлдсэн зөрүүнүүдийг татварын төрөл тус бүр дээр харуулав.

| № | 2766868 | | Анхны нэгтгэл | | Анхны нэгтгэлийн зөрүү,цэвэр | Тохируулга | | Тохируулгын дараа | | Шийдвэрлэг дээгүй зөрүү,цэвэр | Тодотгол |
|---|---|---|---|---|---|---|---|---|---|---|---|
| | Үзүүлэлт | | ЗГ | Компани | | ЗГ | Компани | ЗГ | Компани | | |
| **3. Бусад төлбөр ба зардал** | | | **1,575.0** | **1,575.0** | **-** | **-** | **-** | **1,575.0** | **1,575.0** | **-** | |
| **3.1 Байгаль хамгаалах зардлын урьдчилгаа** | | | **1,575.0** | **1,575.0** | **-** | **-** | **-** | **1,575.0** | **1,575.0** | **-** | |
| 3.1.1 | Байгаль хамгаалах зардлын 50 хувийг тусгай дансанд шилжүүлсэн дүн | | 1,575.0 | 1,575.0 | - | | | 1,575.0 | 1,575.0 | - | |
| **3.2 Төрийн байгууллагад өгсөн хандив, дэмжлэг** | | | **-** | **-** | **-** | **-** | **-** | **-** | **-** | **-** | |
| 3.2.1 | Яам, агентлагт өгсөн | Мөнгөн хандив, дэмжлэг | | | - | | | **-** | **-** | **-** | |
| 3.2.2 | | Мөнгөн бус хандив, дэмжлэг | | | **-** | | | **-** | **-** | **-** | |
| 3.2.3 | Аймаг, нийслэлд өгсөн | Мөнгөн хандив, дэмжлэг | | | **-** | | | **-** | **-** | **-** | |
| 3.2.4 | | Мөнгөн бус хандив, дэмжлэг | | | **-** | | | **-** | **-** | **-** | |
| 3.2.5 | Сум, дүүрэгт өгсөн | Мөнгөн хандив, дэмжлэг | | | - | | | **-** | - | - | |
| 3.2.6 | | Мөнгөн бус хандив, дэмжлэг | | | **-** | | | **-** | **-** | **-** | |
| 3.2.7 | Бусад байгууллагад өгсөн | Мөнгөн хандив, дэмжлэг | | | **-** | | | **-** | **-** | **-** | |
| 3.2.8 | | Мөнгөн бус хандив, дэмжлэг | | | **-** | | | **-** | **-** | **-** | |
| | **Нийт дүн** | | **94,629.4** | **82,973.4** | **11,656.0** | **97.2** | **11,753.2** | **94,726.6** | **94,726.6** | **-** | |

ЗГ-ын байгууллагын тайлагнасан дүн компанийн дүнгээс (+) их, бага ( - )

ЗГ-ын байгууллагын тайлагнасан дүн компанийн дүнгээс их

Компанийн тайлагнасан дүн ЗГ-ын байгууллагын тайлагнасан дүнгээс их

**Цэвэр зөрүү**

**Б-153 "Үүртгоулд" ХХК**

**Товч танилцуулга**

“Үүртгоулд” ХХК нь Төв аймгийн Сэргэлэн суманд алт ашиглалтын хоёр лиценз, хайгуулын гурван лиценз эзэмшдэг. Тус компани нь Сонгино хайрхан дүүргийн татварын хэлтэст харъяалагддаг. Тус компанийн оффис нь: Сүхбаатар дүүрэг, Чех элчингийн хажууд Атлант оффис төв, 2давхар 3 тоотод байрладаг.

**Засгийн газрын хүлээн авсан орлого болон Компанийн төлсөн төлбөрүүд хоорондын зөрүү**

Хийгдсэн тохируулгууд болон шийдэгдээгүй үлдсэн зөрүүнүүдийн талаарх тайлбарыг дор харуулав.

1. Аж ахуйн нэгжээс төлсөн ажиллагсдын нийгмийн болон эрүүл мэндийн даатгалын шимтгэл
   Компани ОҮИТБСАА-нд өгсөн тайландаа дутуу тусгасан ба нэгтгэл тайлангийн явцад дэлгэрэнгүй мэдээлэлдээ тусгаж ирүүлсэн тул нэмж тохируулаа.
2. **Агаарын бохирдлын төлбөр**
   Компани ОҮИТБСАА-нд өгсөн тайландаа андуурч тусгасан ба уг төлбөрийг 2.1.3 буюу бусад хэсэгт тусгасан байна. Нэгтгэл ажлын явцад компанийн ирүүлсэн дэлгэрэнгүй мэдээллийн дагуу тохируулаа
3. **Яам, төрийн захиргааны байгууллагад төлсөн үйлчилгээний хөлс, хураамж**
   **Яам, төрийн захиргааны байгууллагад төлсөн тэмдэгтийн хураамж**
   ЗГ анхны тайландаа тусгаагүй нэгтгэл ажлын явцад компанийн ирүүлсэн дэлгэрэнгүй мэдээлэлд үндэслэн ГХОГ-т албан бичиг явуулж тус газраас ирсэн мэдээллийн дагуу нэмж тохируулав.
4. **Бусад**
   Компани ОҮИТБСАА-нд өгсөн тайландаа андуурч агаарын бохирдлын төлбөрийг тусгасныг хасч зохих мөрөнд тохируулав.
5. **Орон нутгийн төсөвт төлсөн тэмдэгтийн хураамж**
   Компанийн ирүүлсэн дэлгэрэнгүй мэдээлэлд үндэслэн Төв аймгийн Сэргэлэн сумын ЗДТГ-т албан бичиг явуулж тус сумын ЗДТГ-аас ирсэн мэдээллийн дагуу нэмж тохируулав.

**Тодруулга:**
Тайлагнасан дүнгийн талаархи дэлгэрэнгүй мэдээлэл хүссэн албан бичгийг 2012 оны 08 дугаар сарын 14-нд илгээж, хариуг 08 дугаар сарын 21-нд авсан. ЗГ-ын дэлгэрэнгүй мэдээллийг холбогдох байгууллагуудаас гаргуулан авч, хандив, дэмжлэгийн талаар Төр, засгийн болон төсвийн байгууллагуудад албан бичгийг 2012 оны 09 дүгээр сарын 26-нд хүргүүлсэн. Төр, засгийн, төсвийн, орон нутгийн захиргааны байгууллагууд болон компани руу утсаар шаардаж холбогдох мэдээллийг авч ажилласан.

**Хураангуй тайлбар:**
Хоёр талаас шаардлагатай мэдээллүүдийг бүрэн хэмжээнд авч ажилласаны үр дүнд энэ компанийн хувьд шийдвэрлэгдээгүй зөрүү үлдээгүй байна.

## Б-154 "Хангад Эксплорэйшн" ХХК

Доорх хүснэгтэд ЗГ болон компаниудаас ОУИТБС-ын ажлын албанд батлагдсан маягтын дагуу анхлан ирүүлсэн тайланг нэгтгэхэд үүссэн анхны зөрүү, нэгтгэлийн ажлын явцад хийгдсэн тохируулгын дэлгэрэнгүй болон шийдэгдээгүй үлдсэн зөрүүнүүдийг татварын төрөл тус бүр дээр харуулав.

| № | 2887134 | Анхны нэгтгэл | | Анхны нэгтгэлийн зөрүү,цэвэр | Тохируулга | | Тохируулгын дараа | | шийдэгдээгүй зөрүү,цэвэр | Тодотгол |
|---|---|---|---|---|---|---|---|---|---|---|
| | Үзүүлэлт | ЗГ | Компани | | ЗГ | Компани | ЗГ | Компани | | |
| **1. Улсын төсөвт төлсөн албан татвар, төлбөр, хураамж, ногдол ашиг** | | **1,093,890.5** | **1,096,534.3** | **(2,643.8)** | **-** | **(6,848.0)** | **1,093,890.5** | **1,089,686.3** | **4,204.2** | |
| **1.1 Татвар, хураамж** | | **1,060,973.0** | **1,060,973.2** | **(0.2)** | **-** | **(0.2)** | **1,060,973.0** | **1,060,973.0** | **-** | |
| 1.1.1 | Аж ахуйн нэгжийн орлогын албан татвар | 243,561.4 | 243,561.4 | - | | | 243,561.4 | 243,561.4 | - | |
| 1.1.2 | Гаалийн албан татвар | 6,406.6 | | 6,406.6 | | 6,406.6 | 6,406.6 | 6,406.6 | - | **1** |
| 1.1.3 | Нэмэгдсэн өртгийн албан татвар | | 6,406.6 | (6,406.6) | | (6,406.6) | - | - | - | **2** |
| 1.1.4 | Автобинзен, дизелийн түлшний онцгой албан татвар | | | - | | | - | - | - | |
| 1.1.5 | Автобинзен, дизелийн түлшний албан татвар | | | - | | | - | - | - | |
| 1.1.6 | Ашигт малтмалын нөөц ашигласны төлбөр болон нэмэлт төлбөр | | | - | | | - | - | - | |
| 1.1.7 | Ашигт малтмалын ашиглалтын болон хайгуулын тусгай зөвшөөрлийн төлбөр | 196,876.5 | 196,876.5 | - | | | 196,876.5 | 196,876.5 | - | |
| 1.1.8 | Зарим бүтээгдэхүүний үнийн өсөлтийн албан татвар | | | - | | | - | - | - | |
| 1.1.9 | Цөмийн төхөөрөмж барих, өөрчлөх, шинэчлэх, ашиглалтаас гаргах, ашиглах тусгай зөвшөөрлийн улсын тэмдэгтийн хураамж | | | - | | | - | - | - | |
| 1.1.10 | Цөмийн бодис эзэмших, ашиглах, худалдах, импортлох,экспортлох, тээвэрлэх, хаягдлыг булах тусгай зөвшөөрлийн улсын тэмдэгтийн хураамж | | | - | | | **-** | **-** | - | |
| 1.1.11 | Цацраг идэвхт ашигт малтмал импортлох, экспортлох, тээвэрлэх, хаягдлыг булах, ашиглалтын дараа газар нөхөн сэргээх тусгай зөвшөөрлийн улсын тэмдэгтийн хураамж | | | - | | | **-** | **-** | - | |
| 1.1.12 | Цацрагийн үүсгүүрийг эзэмших, ашиглах, худалдах, угсрах, байрлуулах, түрээслэх, үйлдвэрлэх, ашиглалтаас гаргах, задлах, хадгалах, тээвэрлэх, импортлох, экспортлох, хаягдлыг булах, идэвхийг сулруулах болон түүнтэй холбогдсон бусад үйл ажиллагаа эрхлэх тусгай зөвшөөрлийн улсын тэмдэгтийн хураамж | | | - | | | **-** | **-** | - | |
| 1.1.13 | Аж ахуйн нэгжээс төлсөн ажиллагсдын нийгмийн болон эрүүл мэндийн даатгалын шимтгэл | 614,128.5 | 614,128.7 | (0.2) | | (0.2) | 614,128.5 | 614,128.5 | - | |
| **1.2 Төлбөр** | | **27,555.8** | **35,452.1** | **(7,896.3)** | **-** | **(7,896.3)** | **27,555.8** | **27,555.8** | **-** | |
| 1.2.1 | Улсын төсвийн хөрөнгөөр хайгуул хийсэн ордны нөхөн төбөр | 19,381.7 | 19,381.7 | **-** | | | **19,381.7** | **19,381.7** | **-** | |
| 1.2.2 | Гадаадын мэргэжилтэн, ажилчны ажлын байрны төлбөр | 8,174.1 | 16,070.4 | (7,896.3) | | (7,896.3) | **8,174.1** | 8,174.1 | - | **3** |
| 1.2.3 | Бүтээгдэхүүн хуваах гэрээнд тухайн жилд гарын үсэг зурсаны урамшуулал | | | **-** | | | **-** | **-** | **-** | |
| 1.2.4 | Бүтээгдэхүүн хуваах гэрээгээр олборлолт эхэлсэний урамшуулал | | | **-** | | | **-** | **-** | **-** | |
| 1.2.5 | Бүтээгдэхүүн хуваах гэрээгээр тухайн жилд төвлөрүүлсэн сургалтын урамшуулал | | | **-** | | | **-** | **-** | **-** | |
| 1.2.6 | Бүтээгдэхүүн хуваах гэрээнд заасан нөхцлийн дагуу төвлөрүүлсэн талбайн дэнчин | | | **-** | | | **-** | **-** | **-** | |

## Б-154 "Хангад Эксплорэйшн" ХХК

Доорх хүснэгтэд ЗГ болон компаниудаас ОУИТБС-ын ажлын албанд батлагдсан маягтын дагуу анхлан ирүүлсэн тайланг нэгтгэхэд үүссэн анхны зөрүү, нэгтгэлийн ажлын явцад хийгдсэн тохируулгын дэлгэрэнгүй болон шийдэгдээгүй үлдсэн зөрүүнүүдийг татварын төрөл тус бүр дээр харуулав.

| № | 2887134 | Анхны нэгтгэл | | Анхны нэгтгэлийн зөрүү,цэвэр | Тохируулга | | Тохируулгын дараа | | шийдэгдээгүй зөрүү,цэвэр | Тодотгол |
|---|---|---|---|---|---|---|---|---|---|---|
| | Үзүүлэлт | ЗГ | Компани | | ЗГ | Компани | ЗГ | Компани | | |
| 1.2.7 | Бүтээгдэхүүн хуваах гэрээнд заасан нөхцлийн дагуу төвлөрүүлсэн захиргааны үйлчилгээний шимтгэл | | | - | | | - | - | - | |
| 1.2.8 | Бүтээгдэхүүн хуваах гэрээнд заасан нөхцлийн дагуу төлөөлөгчийн газрын үйл ажиллагааг дэмжсэн төлбөр | | | - | | | - | - | - | |
| 1.2.9 | Агаарын бохирдлын төлбөр | | | - | | | - | - | - | |
| **1.3 Яам, төрийн захиргааны байгууллагад төлсөн үйлчилгээний хөлс, хураамж** | | **5,361.7** | **109.0** | **5,252.7** | **-** | **1,048.5** | **5,361.7** | **1,157.5** | **4,204.2** | |
| 1.3.1 | Гаалийн үйлчилгээний хураамж | 7.0 | | 7.0 | | 7.0 | 7.0 | **7.0** | - | |
| 1.3.2 | Яам, төрийн захиргааны байгууллагад төлсөн тэмдэгтийн хураамж | | | - | | | - | - | - | |
| 1.3.3 | Яам, төрийн захиргааны байгууллагад төлсөн үйлчилгээний хөлс | 5,237.7 | | 5,237.7 | | 1,033.5 | 5,237.7 | 1,033.5 | 4,204.2 | **4** |
| 1.3.4 | Гадаадын ажиллах хүч, мэргэжилтний үйлчилгээний хураамж | 117.0 | 109.0 | 8.0 | | 8.0 | 117.0 | 117.0 | - | **4** |
| **1.4 Төрийн өмчийн ногдол ашиг** | | **-** | **-** | **-** | **-** | **-** | **-** | **-** | **-** | |
| 1.4.1 | Төрийн өмчийн ногдол ашиг | | | - | | | - | - | - | |
| **1.5 Засгийн газрын орлого ба бусад орлого** | | **-** | **-** | **-** | **-** | **-** | **-** | **-** | **-** | |
| 1.5.1 | Бүтээгдэхүүн хуваах гэрээний дагуу Засгийн газарт ногдох газрын тосны орлого | | | - | | | - | - | - | |
| 1.5.2 | Үүнээс роялти | | | - | | | - | - | - | |
| **1.6 Бусад** | | **-** | **-** | **-** | **-** | **-** | **-** | **-** | **-** | |
| 1.6.1 | Торгууль | | | - | | | - | - | - | |
| **2. Орон нутгийн төсөвт төлсөн албан татвар, төлбөр, хураамж, ногдол ашиг** | | **153,690.6** | **159,445.1** | **(5,754.4)** | **9,192.1** | **3,437.6** | **162,882.7** | **162,882.7** | **-** | |
| **2.1 Орон нутгийн төсөвт төлсөн татвар** | | **1,789.4** | **7,929.6** | **(6,140.2)** | **6,140.2** | **-** | **7,929.6** | **7,929.6** | **-** | |
| 2.1.1 | Үл хөдлөх эд хөрөнгийн албан татвар | | 2,621.5 | (2,621.5) | 2,621.5 | | 2,621.5 | 2,621.5 | - | **5** |
| 2.1.2 | Автотээврийн болон өөрөө явагч хэрэгслийн албан татвар | 1,789.4 | 1,870.4 | (81.0) | 81.0 | | 1,870.4 | 1,870.4 | - | **6** |
| 2.1.3 | Бусад | | 3,437.7 | (3,437.7) | 3,437.7 | | 3,437.7 | 3,437.7 | - | **7** |
| **2.2 Төлбөр** | | **151,901.2** | **151,515.5** | **385.7** | **3,051.9** | **3,437.6** | **154,953.1** | **154,953.1** | **-** | |
| 2.2.1 | Газрын төлбөр | 151,453.0 | 151,067.3 | 385.7 | (385.7) | | 151,067.3 | 151,067.3 | - | **8** |
| 2.2.2 | Ус, рашаан ашигласны төлбөр | 448.2 | 448.2 | - | | | 448.2 | 448.2 | - | |
| 2.2.3 | Ойгоос хэрэглээний мод, түлээ бэлтгэж, ашигласны төлбөр | | | - | | | - | - | - | |
| 2.2.4 | Түгээмэл тархацтай ашигт малтмалын нөөц ашигласны төлбөр | | | - | | | - | - | - | |
| 2.2.5 | Гадаадын мэргэжилтэн, ажилчны ажлын байрны төлбөр | | | - | 3,437.6 | 3,437.6 | 3,437.6 | 3,437.6 | - | **9** |
| 2.2.6 | Бүтээгдэхүүн хуваах гэрээний дагуу хүлээн авсан дэмжлэг | | | - | | | - | - | - | |
| 2.2.7 | Ашигт малтмалаас бусад байгалийн баялаг ашиглах | | | - | | | - | - | - | |

## Б-154 "Хангад Эксплорэйшн" ХХК

Доорх хүснэгтэд ЗГ болон компаниудаас ОУИТБС-ын ажлын албанд батлагдсан маягтын дагуу анхлан ирүүлсэн тайланг нэгтгэхэд үүссэн анхны зөрүү, нэгтгэлийн ажлын явцад хийгдсэн тохируулгын дэлгэрэнгүй болон шийдэгдээгүй үлдсэн зөрүүнүүдийг татварын төрөл тус бүр дээр харуулав.

| № | 2887134 | | Анхны нэгтгэл | | Анхны нэгтгэлийн зөрүү,цэвэр | Тохируулга | | Тохируулгын дараа | | шийдэгдээгүй зөрүү,цэвэр | Тодотгол |
|---|---|---|---|---|---|---|---|---|---|---|---|
| | Үзүүлэлт | | ЗГ | Компани | | ЗГ | Компани | ЗГ | Компани | | |
| | зөвшөөрлийн хураамж | | | | | | | | | | |
| **2.3 Нутгийн захиргааны байгууллагад төлсөн хураамж, үйлчилгээний хөлс** | | | - | - | - | - | - | - | - | - | |
| 2.3.1 | Орон нутгийн төсөвт төлсөн тэмдэгтийн хураамж | | | | - | | | - | - | - | |
| 2.3.2 | Нутгийн захиргааны байгууллагад төлсөн үйлчилгээний хөлс | | | | - | | | - | - | - | |
| **2.4 Орон нутгийн төрийн өмчийн ногдол ашиг** | | | - | - | - | - | - | - | - | - | |
| 2.4.1 | Орон нутгийн төрийн өмчийн ногдол ашиг | | | | - | | | - | - | - | |
| **2.5 Бусад** | | | - | - | - | - | - | - | - | - | |
| 2.5.1 | Торгууль | | | | - | | | - | - | - | |
| **3. Бусад төлбөр ба зардал** | | | **45,986.9** | **159,200.3** | **(113,213.4)** | **103,045.9** | **(0.1)** | **149,032.8** | **159,200.2** | **(10,167.4)** | |
| **3.1 Байгаль хамгаалах зардлын урьдчилгаа** | | | **30,080.0** | **30,080.0** | **-** | **-** | **-** | **30,080.0** | **30,080.0** | **-** | |
| 3.1.1 | Байгаль хамгаалах зардлын 50 хувийг тусгай дансанд шилжүүлсэн дүн | | 30,080.0 | 30,080.0 | - | | | 30,080.0 | 30,080.0 | - | |
| **3.2 Төрийн байгууллагад өгсөн хандив, дэмжлэг** | | | **15,906.9** | **129,120.3** | **(113,213.4)** | **103,045.9** | **(0.1)** | **118,952.8** | **129,120.2** | **(10,167.4)** | |
| 3.2.1 | Яам, агентлагт өгсөн | Мөнгөн хандив, дэмжлэг | | | - | | | - | - | - | |
| 3.2.2 | | Мөнгөн бус хандив, дэмжлэг | | | - | | | - | - | - | |
| 3.2.3 | Аймаг, нийслэлд өгсөн | Мөнгөн хандив, дэмжлэг | | | - | | | - | - | - | |
| 3.2.4 | | Мөнгөн бус хандив, дэмжлэг | | | - | 63,000.0 | 63,000.0 | 63,000.0 | 63,000.0 | - | **10** |
| 3.2.5 | Сум, дүүрэгт өгсөн | Мөнгөн хандив, дэмжлэг | 15,906.9 | 23,900.0 | (7,993.1) | (7,006.9) | (15,000.0) | 8,900.0 | 8,900.0 | - | **10** |
| 3.2.6 | | Мөнгөн бус хандив, дэмжлэг | | 105,220.3 | (105,220.3) | 32,052.8 | (63,000.1) | 32,052.8 | 42,220.2 | (10,167.4) | **10** |
| 3.2.7 | Бусад байгууллагад өгсөн | Мөнгөн хандив, дэмжлэг | | | - | 15,000.0 | 15,000.0 | 15,000.0 | 15,000.0 | - | **10** |
| 3.2.8 | | Мөнгөн бус хандив, дэмжлэг | | | - | | | - | - | - | |
| | **Нийт дүн** | | **1,293,568.0** | **1,415,179.7** | **(121,611.7)** | **112,238.0** | **(3,410.5)** | **1,405,806.0** | **1,411,769.2** | **(5,963.2)** | |

ЗГ-ын байгууллагын тайлагнасан дүн компанийн дүнгээс (+) их, бага ( - )
ЗГ-ын байгууллагын тайлагнасан дүн компанийн дүнгээс их
Компанийн тайлагнасан дүн ЗГ-ын байгууллагын тайлагнасан дүнгээс их **(5,963.2)**
**Цэвэр зөрүү** **(5,963.2)**

**Б-154 "Хангад Эксплорэйшн" ХХК**

**Товч танилцуулга**
"Хангад Эксплорэйшн" ХХК нь Өмнөговь аймгийн Ханхонгор суманд нүүрс ашиглалтын нэг лицензээ, Өмнөговь аймгийн Баян-Овоо, Ханхонгор, Цогтцэций сумдад хайгуулын нэг лицензээ эзэмшдэг. Тус компани нь Чингэлтэй дүүргийн татварын хэлтэст бүртгэлтэй. Мөн компанийн оффис нь : Сүхбаатар дүүрэг, Сентрал тауер,16 давхарт байрладаг.

**Засгийн газрын хүлээн авсан орлого болон Компанийн төлсөн төлбөрүүд хоорондын зөрүү**
Хийгдсэн тохируулгууд болон шийдэгдээгүй үлдсэн зөрүүнүүдийн талаарх тайлбарыг дор харуулав.

**Гаалийн албан татвар**
Компани ОУИТБСАА-нд өгсөн тайландаа уг төлбөрийг орхигдуулснаас анхны зөрүү үүссэн байна. Нэгтгэл ажлын явцад ирүүлсэн дэлгэрэнгүй мэдээлэлдээ тусгаж ирүүлсэн тул нэмж тохируулав.

**Нэмэгдсэн өртгийн албан татвар**
Компани ОУИТБСАА-нд өгсөн тайландаа гаалын албан татвар тусгасныг хасч тохируулав.

**Гадаадын мэргэжилтэн, ажилчны ажлын байрны төлбөр**
Компани ОУИТБСАА-нд өгсөн тайландаа буцаасан ажлын байрны төлбөр тусгасан байсныг нэгтгэл ажлын явцад хасч тохирууллаа.

**Яам, төрийн захиргааны байгууллагад төлсөн үйлчилгээний хөлс, хураамж**
**Яам, төрийн захиргааны байгууллагад төлсөн үйлчилгээний хөлс**
ЗГ анхны тайландаа АМГ, СХЗГ-т төлсөн үйлчилгээний хөлс тусгасан ба компани ОУИТБСАА-нд өгсөн тайландаа тусгаагүйгээс анхны зөрүү үүссэн. Нэгтгэл тайлангийн ажлын явцад компани АМГ-т төлсөн үйлчилгээний хөлсний дэлгэрэнгүй мэдээлэл ирүүлсэн. Компани СХЗГ-т төлсөн үйлчилгээний хөлсний мэдээлэл гаргаж өгөөгүйгээс зөрүү үлдээд байна.

**Гадаадын ажиллах хүч, мэргэжилтний үйлчилгээний хураамж**
Компани ОУИТБСАА-нд өгсөн тайландаа дутуу тусгасан ба нэгтгэл тайлангийн явцад дэлгэрэнгүй мэдээлэлдээ тусгаж ирүүлсэн тул нэмж тохируулаа.

**Үл хөдлөх эд хөрөнгийн албан татвар**
ЗГ анхны тайландаа тусгаагүй нэгтгэл ажлын явцад компанийн ирүүлсэн дэлгэрэнгүй мэдээлэлд үндэслэн Чингэлтэй дүүргийн татварын хэлтэст албан бичиг явуулж тус газраас ирсэн мэдээллийн дагуу нэмж тохируулав.

**Автотээврийн болон өөрөө явагч хэрэгслийн албан татвар**
ЗГ анхны тайландаа дутуу тусгасан ба ТЕГ-аас ирүүлсэн дэлгэрэнгүй мэдээллийн дагуу нэмж тохируулав.

**Бусад**
Компанийн ирүүлсэн дэлгэрэнгүй мэдээлэлд үндэслэн Өмнөговь аймгийн МХГ-т албан бичиг явуулж тус газрын ирүүлсэн дэлгэрэнгүй мэдээллийн дагуу тохируулав.

**Газрын төлбөр**
ЗГ анхны тайландаа илүү тусгасан ба нэгтгэл ажлын явцад ТЕГ-аас ирүүлсэн дэлгэрэнгүй мэдээллийн дагуу хасч тохируулав.

**Гадаадын мэргэжилтэн, ажилчны ажлын байрны төлбөр**
Компанийн ирүүлсэн дэлгэрэнгүй мэдээлэлд үндэслэн Өмнөговь аймгийн ЗДТГ-т албан бичиг явуулж тус сумын ЗДТГ-аас ирсэн дэлгэрэнгүй мэдээллийн дагуу тохируулав.

**Төрийн байгууллагад өгсөн хандив, дэмжлэг**
**Аймаг, нийслэлд өгсөн мөнгөн бус хандив, дэмжлэг**
Компанийн ирүүлсэн дэлгэрэнгүй мэдээлэллд үндэслэн Өмнөговь аймгийн ЗДТГ-т албан бичиг явуулж тус аймгийн ЗДТГ-аас ирсэн мэдээллийн дагуу тохируулав.

**Сум, дүүрэгт өгсөн мөнгөн хандив, дэмжлэг**
ЗГ, компани хоёр анхны тайландаа илүү тусгасан ба компанийн ирүүлсэн дэлгэрэнгүй мэдээлэлд үндэслэн Өмнөговь аймгийн Ханхонгор сумын ЗДТГ-т албан бичиг явуулж тус аймгийн ЗДТГ-аас ирсэн мэдээллийн дагуу тохируулав.

**Сум, дүүрэгт өгсөн мөнгөн бус хандив, дэмжлэг**
Компанийн ирүүлсэн дэлгэрэнгүй мэдээлэлд үндэслэн Өмнөговь аймгийн Ханхонгор сумын ЗДТГ-т албан бичиг явуулж тус аймгийн ЗДТГ-аас ирсэн мэдээллийн дагуу тохируулав. Тус сумын ЗДТГ-аас компанийн ирүүлсэн дүнгээс бага дүн ирсэн тул зөрүү үлдээд байна. Компани анхны тайландаа аймагт өгсөн хандив тусгасныг хасч тохируулав.

**Бусад байгууллагад өгсөн мөнгөн хандив, дэмжлэг**
Компанийн ирүүлсэн дэлгэрэнгүй мэдээлэлд үндэслэн Өмнөговь аймгийн Ханхонгор сумын эмнэлэгт албан бичиг явуулж тус газраас ирсэн мэдээллийн дагуу тохируулав.

**Тодруулга:**
Тайлагнасан дүнгийн талаархи дэлгэрэнгүй мэдээлэл хүссэн албан бичгийг 2012 оны 08 дугаар сарын 14-нд илгээж, хариуг 08 дугаар сарын 24-нд авсан. ЗГ-ын дэлгэрэнгүй мэдээллийг холбогдох байгууллагуудаас гаргуулан авч, хандив, дэмжлэгийн талаар Төр, засгийн болон төсвийн байгууллагуудад албан бичгийг 2012 оны 09 дүгээр сарын 26-нд хүргүүлсэн. Төр, засгийн, төсвийн, орон нутгийн захиргааны байгууллагууд болон компани руу утсаар шаардаж холбогдох мэдээллийг авч ажилласан.

**Хураангуй тайлбар:**
Өмнөговь аймгийн Ханхонгор сумын ЗДТГ-аас компанийн ирүүлсэн дүнгээс бага дүн ирүүлсэн тул сум, дүүрэгт өгсөн мөнгөн бус хандив, дэмжлэг дээр зөрүү үлдээд байна.

## Б-155 "Ханшижир" ХХК

Доорх хүснэгтэд ЗГ болон компаниудаас ОҮИТБС-ын ажлын албанд батлагдсан маягтын дагуу анхлан ирүүлсэн тайланг нэгтгэхэд үүссэн анхны зөрүү, нэгтгэлийн ажлын явцад хийгдсэн тохируулгын дэлгэрэнгүй болон шийдэгдээгүй үлдсэн зөрүүнүүдийг татварын төрөл тус бүр дээр харуулав.

| № | 2608758 | Анхны нэгтгэл | | Анхны нэгтгэлийн зөрүү,цэвэр | Тохируулга | | Тохируулгын дараа | | шийдвэрлэг дээгүй зөрүү,цэвэр | Тодотгол |
|---|---|---|---|---|---|---|---|---|---|---|
| | Үзүүлэлт | ЗГ | Компани | | ЗГ | Компани | ЗГ | Компани | | |
| **1. Улсын төсөвт төлсөн албан татвар, төлбөр, хураамж, ногдол ашиг** | | **84,556.7** | **109,353.8** | **(24,797.1)** | **52,877.1** | **28,080.0** | **137,433.8** | **137,433.8** | **-** | |
| **1.1 Татвар, хураамж** | | **82,332.7** | **97,342.6** | **(15,009.9)** | **43,218.1** | **28,208.2** | **125,550.8** | **125,550.8** | **-** | |
| 1.1.1 | Аж нэгжийн орлогын албан татвар | 10,000.0 | 350.3 | 9,649.7 | | 9,649.7 | 10,000.0 | 10,000.0 | - | 1 |
| 1.1.2 | Гаалийн албан татвар | | | - | | | - | - | - | |
| 1.1.3 | Нэмэгдсэн өртгийн албан татвар | | | - | | | - | - | - | |
| 1.1.4 | Автобинзен, дизелийн түлшний онцгой албан татвар | | | - | | | - | - | - | |
| 1.1.5 | Автобинзен, дизелийн түлшний албан татвар | | | - | | | - | - | - | |
| 1.1.6 | Ашигт малтмалын нөөц ашигласны төлбөр болон нэмэлт төлбөр | 55,612.1 | 79,445.8 | (23,833.7) | 23,833.7 | | 79,445.8 | 79,445.8 | - | 2 |
| 1.1.7 | Ашигт малтмалын ашиглалтын болон хайгуулын тусгай зөвшөөрлийн төлбөр | | 6,933.7 | (6,933.7) | 19,384.4 | 12,450.7 | 19,384.4 | 19,384.4 | - | 3 |
| 1.1.8 | Зарим бүтээгдэхүүний үнийн өсөлтийн албан татвар | | | - | | | - | - | - | |
| 1.1.9 | Цөмийн төхөөрөмж барих, өөрчлөх, шинэчлэх, ашиглалтаас гаргах, ашиглах тусгай зөвшөөрлийн улсын тэмдэгтийн хураамж | | | - | | | - | - | - | |
| 1.1.10 | Цөмийн бодис эзэмших, ашиглах, худалдах, импортлох,экспортлох, тээвэрлэх, хаягдлыг булах тусгай зөвшөөрлийн улсын тэмдэгтийн хураамж | | | - | | | - | - | - | |
| 1.1.11 | Цацраг идэвхт ашигт малтмал импортлох, экспортлох, тээвэрлэх, хаягдлыг булах, ашиглалтын дараа газар нөхөн сэргээх тусгай зөвшөөрлийн улсын тэмдэгтийн хураамж | | | - | | | - | - | - | |
| 1.1.12 | Цацрагийн үүсгүүрийг эзэмших, ашиглах, худалдах, угсрах, байрлуулах, түрээслэх, үйлдвэрлэх, ашиглалтаас гаргах, задлах, хадгалах, тээвэрлэх, импортлох, экспортлох, хаягдлыг булах, идэвхийг сулруулах болон түүнтэй холбогдсон бусад үйл ажиллагаа эрхлэх тусгай зөвшөөрлийн улсын тэмдэгтийн хураамж | | | - | | | - | - | - | |
| 1.1.13 | Аж ахуйн нэгжээс төлсөн ажиллагсдын нийгмийн болон эрүүл мэндийн даатгалын шимтгэл | 16,720.6 | 10,612.8 | 6,107.8 | | 6,107.8 | 16,720.6 | 16,720.6 | - | 4 |
| **1.2 Төлбөр** | | **-** | **57.0** | **(57.0)** | **-** | **(57.0)** | **-** | **-** | **-** | |
| 1.2.1 | Улсын төсвийн хөрөнгөөр хайгуул хийсэн ордны нөхөн төбөр | | | - | | | - | - | - | |
| 1.2.2 | Гадаадын мэргэжилтэн, ажилчны ажлын байрны төлбөр | | | - | | | - | - | - | |
| 1.2.3 | Бүтээгдэхүүн хуваах гэрээнд тухайн жилд гарын үсэг зурсаны урамшуулал | | | - | | | - | - | - | |
| 1.2.4 | Бүтээгдэхүүн хуваах гэрээгээр олборлолт эхэлсэний урамшуулал | | | - | | | - | - | - | |
| 1.2.5 | Бүтээгдэхүүн хуваах гэрээгээр тухайн жилд төвлөрүүлсэн сургалтын урамшуулал | | | - | | | - | - | - | |
| 1.2.6 | Бүтээгдэхүүн хуваах гэрээнд заасан нөхцлийн дагуу төвлөрүүлсэн талбайн дэнчин | | | - | | | - | - | - | |
| 1.2.7 | Бүтээгдэхүүн хуваах гэрээнд заасан нөхцлийн дагуу төвлөрүүлсэн захиргааны үйлчилгээний шимтгэл | | | - | | | - | - | - | |
| 1.2.8 | Бүтээгдэхүүн хуваах гэрээнд заасан нөхцлийн дагуу төлөөлөгчийн газрын үйл ажиллагааг дэмжсэн төлбөр | | | - | | | - | - | - | |

## Б-155 "Ханшижир" ХХК

Доорх хүснэгтэд ЗГ болон компаниудаас ОУИТБС-ын ажлын албанд батлагдсан маягтын дагуу анхлан ирүүлсэн тайланг нэгтгэхэд үүссэн анхны зөрүү, нэгтгэлийн ажлын явцад хийгдсэн тохируулгын дэлгэрэнгүй болон шийдэгдээгүй үлдсэн зөрүүнүүдийг татварын төрөл тус бүр дээр харуулав.

| № | 2608758 | Анхны нэгтгэл | | Анхны нэгтгэлийн зөрүү,цэвэр | Тохируулга | | Тохируулгын дараа | | шийдвэрлэг дээгүй зөрүү,цэвэр | Тодотгол |
|---|---|---|---|---|---|---|---|---|---|---|
| | Үзүүлэлт | ЗГ | Компани | | ЗГ | Компани | ЗГ | Компани | | |
| 1.2.9 | Агаарын бохирдлын төлбөр | | 57.0 | (57.0) | | (57.0) | - | - | - | 5 |
| **1.3 Яам, төрийн захиргааны байгууллагад төлсөн үйлчилгээний хөлс, хураамж** | | **1,900.0** | **1,971.2** | **(71.2)** | **-** | **(71.2)** | **1,900.0** | **1,900.0** | **-** | |
| 1.3.1 | Гаалийн үйлчилгээний хураамж | | | - | | | **-** | **-** | **-** | |
| 1.3.2 | Яам, төрийн захиргааны байгууллагад төлсөн тэмдэгтийн хураамж | | | - | | | **-** | **-** | **-** | |
| 1.3.3 | Яам, төрийн захиргааны байгууллагад төлсөн үйлчилгээний хөлс | 1,900.0 | 1,971.2 | (71.2) | | (71.2) | 1,900.0 | 1,900.0 | - | 6 |
| 1.3.4 | Гадаадын ажиллах хүч, мэргэжилтний үйлчилгээний хураамж | | | - | | | **-** | **-** | **-** | |
| **1.4 Төрийн өмчийн ногдол ашиг** | | **-** | **-** | **-** | **-** | **-** | **-** | **-** | **-** | |
| 1.4.1 | Төрийн өмчийн ногдол ашиг | | | **-** | | | **-** | **-** | **-** | |
| **1.5 Засгийн газрын орлого ба бусад орлого** | | **-** | **-** | **-** | **-** | **-** | **-** | **-** | **-** | |
| 1.5.1 | Бүтээгдэхүүн хуваах гэрээний дагуу Засгийн газарт ногдох газрын тосны орлого | | | **-** | | | **-** | **-** | **-** | |
| 1.5.2 | Үүнээс роялти | | | **-** | | | **-** | **-** | **-** | |
| **1.6 Бусад** | | **324.0** | **9,983.0** | **(9,659.0)** | **9,659.0** | **-** | **9,983.0** | **9,983.0** | **-** | |
| 1.6.1 | Торгууль | 324.0 | 9,983.0 | (9,659.0) | 9,659.0 | | 9,983.0 | 9,983.0 | - | 7 |
| **2. Орон нутгийн төсөвт төлсөн албан татвар, төлбөр, хураамж, ногдол ашиг** | | **2,744.4** | **6,352.2** | **(3,607.8)** | **3,550.8** | **(57.0)** | **6,295.2** | **6,295.2** | **-** | |
| **2.1 Орон нутгийн төсөвт төлсөн татвар** | | **690.3** | **569.7** | **120.6** | **(177.6)** | **(57.0)** | **512.7** | **512.7** | **-** | |
| 2.1.1 | Үл хөдлөх эд хөрөнгийн албан татвар | | | - | | | - | - | - | |
| 2.1.2 | Автотээврийн болон өөрөө явагч хэрэгслийн албан татвар | 690.3 | 569.7 | 120.6 | (177.6) | (57.0) | 512.7 | 512.7 | - | 8 |
| 2.1.3 | Бусад | | | **-** | | | - | - | **-** | |
| **2.2 Төлбөр** | | **2,054.1** | **5,782.5** | **(3,728.4)** | **3,728.4** | **-** | **5,782.5** | **5,782.5** | **-** | |
| 2.2.1 | Газрын төлбөр | | 2,400.0 | (2,400.0) | 2,400.0 | | 2,400.0 | 2,400.0 | - | 9 |
| 2.2.2 | Ус, рашаан ашигласны төлбөр | 2,054.1 | 3,382.5 | (1,328.4) | 1,328.4 | | 3,382.5 | 3,382.5 | - | 10 |
| 2.2.3 | Ойгоос хэрэглээний мод, түлээ бэлтгэж, ашигласны төлбөр | | | **-** | | | - | - | **-** | |
| 2.2.4 | Түгээмэл тархацтай ашигт малтмалын нөөц ашигласны төлбөр | | | **-** | | | - | - | **-** | |
| 2.2.5 | Гадаадын мэргэжилтэн, ажилчны ажлын байрны төлбөр | | | - | | | **-** | **-** | **-** | |
| 2.2.6 | Бүтээгдэхүүн хуваах гэрээний дагуу хүлээн авсан дэмжлэг | | | **-** | | | **-** | **-** | **-** | |
| 2.2.7 | Ашигт малтмалаас бусад байгалийн баялаг ашиглах зөвшөөрлийн хураамж | | | **-** | | | **-** | **-** | **-** | |
| **2.3 Нутгийн захиргааны байгууллагад төлсөн хураамж, үйлчилгээний хөлс** | | **-** | **-** | **-** | **-** | **-** | **-** | **-** | **-** | |
| 2.3.1 | Орон нутгийн төсөвт төлсөн тэмдэгтийн хураамж | | | **-** | | | **-** | **-** | **-** | |
| 2.3.2 | Нутгийн захиргааны байгууллагад төлсөн үйлчилгээний хөлс | | | **-** | | | **-** | **-** | **-** | |
| **2.4 Орон нутгийн төрийн өмчийн ногдол ашиг** | | **-** | **-** | **-** | **-** | **-** | **-** | **-** | **-** | |
| 2.4.1 | Орон нутгийн төрийн өмчийн ногдол ашиг | | | **-** | | | **-** | **-** | **-** | |
| **2.5 Бусад** | | **-** | **-** | **-** | **-** | **-** | **-** | **-** | **-** | |
| 2.5.1 | Торгууль | | | - | | | **-** | **-** | **-** | |

## Б-155 "Ханшижир" ХХК

Доорх хүснэгтэд ЗГ болон компаниудаас ОУИТБС-ын ажлын албанд батлагдсан маягтын дагуу анхлан ирүүлсэн тайланг нэгтгэхэд үүссэн анхны зөрүү, нэгтгэлийн ажлын явцад хийгдсэн тохируулгын дэлгэрэнгүй болон шийдэгдээгүй үлдсэн зөрүүнүүдийг татварын төрөл тус бүр дээр харуулав.

| № | 2608758 | | Анхны нэгтгэл | | Анхны нэгтгэлийн зөрүү,цэвэр | Тохируулга | | Тохируулгын дараа | | шийдвэрлэг дээгүй зөрүү,цэвэр | Тодотгол |
|---|---|---|---|---|---|---|---|---|---|---|---|
| | Үзүүлэлт | | ЗГ | Компани | | ЗГ | Компани | ЗГ | Компани | | |
| **3. Бусад төлбөр ба зардал** | | | **20,000.0** | **37,150.0** | **(17,150.0)** | **10,000.0** | **(7,000.0)** | **30,000.0** | **30,150.0** | **(150.0)** | |
| **3.1 Байгаль хамгаалах зардлын урьдчилгаа** | | | **-** | **6,000.0** | **(6,000.0)** | **-** | **(6,000.0)** | **-** | **-** | **-** | |
| 3.1.1 | Байгаль хамгаалах зардлын 50 хувийг тусгай дансанд шилжүүлсэн дүн | | | 6,000.0 | (6,000.0) | | (6,000.0) | - | - | - | 11 |
| **3.2 Төрийн байгууллагад өгсөн хандив, дэмжлэг** | | | **20,000.0** | **31,150.0** | **(11,150.0)** | **10,000.0** | **(1,000.0)** | **30,000.0** | **30,150.0** | **(150.0)** | |
| 3.2.1 | Яам, агентлагт өгсөн | Мөнгөн хандив, дэмжлэг | | | - | | | **-** | **-** | **-** | |
| 3.2.2 | | Мөнгөн бус хандив, дэмжлэг | | | **-** | | | **-** | **-** | **-** | |
| 3.2.3 | Аймаг, нийслэлд өгсөн | Мөнгөн хандив, дэмжлэг | 20,000.0 | 31,000.0 | (11,000.0) | 10,000.0 | (1,000.0) | 30,000.0 | 30,000.0 | - | 12 |
| 3.2.4 | | Мөнгөн бус хандив, дэмжлэг | | | **-** | | | **-** | **-** | **-** | |
| 3.2.5 | Сум, дүүрэгт өгсөн | Мөнгөн хандив, дэмжлэг | | 150.0 | (150.0) | | | **-** | 150.0 | (150.0) | 12 |
| 3.2.6 | | Мөнгөн бус хандив, дэмжлэг | | | **-** | | | **-** | **-** | **-** | |
| 3.2.7 | Бусад байгууллагад өгсөн | Мөнгөн хандив, дэмжлэг | | | **-** | | | **-** | **-** | **-** | |
| 3.2.8 | | Мөнгөн бус хандив, дэмжлэг | | | **-** | | | **-** | **-** | **-** | |
| | **Нийт дүн** | | **107,301.1** | **152,856.0** | **(45,554.9)** | **66,427.9** | **21,023.0** | **173,729.0** | **173,879.0** | **(150.0)** | |

ЗГ-ын байгууллагын тайлагнасан дүн компанийн дүнгээс (+) их, бага ( - )

ЗГ-ын байгууллагын тайлагнасан дүн компанийн дүнгээс их

Компанийн тайлагнасан дүн ЗГ-ын байгууллагын тайлагнасан дүнгээс их **(150.0)**

**Цэвэр зөрүү** **(150.0)**

**Б-155 "Ханшижир" ХХК**

**Товч танилцуулга**

“Хан шижир” ХХК нь Баянхонгор аймгийн Бөмбөгөр сумын нутагт алт, мөнгөний олборлолтийн үйл ажиллагаа явуулах лицензтэй бөгөөд 2011 онд олборлох үйл ажиллагаа явуулаагүй гэж мэдэгдсэн.Тус компани нь Баянгол дүүргийн татварын албанд харъяалагддаг. Компанийн оффис нь: Хан-Уул дүүрэг, Гутал ХК-ийн байр, 411 тоотод байрладаг.

**Засгийн газрын хүлээн авсан орлого болон Компанийн төлсөн төлбөрүүд хоорондын зөрүү**
Хийгдсэн тохируулгууд болон шийдэгдээгүй үлдсэн зөрүүнүүдийн талаарх тайлбарыг дор харуулав.

**Аж ахуйн нэгжийн орлогын албан татвар**
Анхны тайланд ЗГ, компани аль аль нь тайлагнасан ч, компани дутуу дүнгээр тайлагнаж ирүүлсэн тул анхны зөрүү үүссэн. Нэгтгэл тайлангийн ажлын явцад компани дэлгэрэнгүй мэдээллээр өмнө тайлагнасан дүнгээ нэмэгдүүлж ирүүлсэн тул компанийн дүнг дээр нэмж тохируулсан.

**Ашигт малтмалын нөөц ашигласны төлбөр болон нэмэлт төлбөр**
Анхны тайланд ЗГ, компани аль аль нь тайлагнасан ч, ЗГ дутуу дүнгээр тайлагнаж ирүүлсэн тул анхны зөрүү үүссэн. Нэгтгэл тайлангийн ажлын явцад АМГ-аас дэлгэрэнгүй мэдээллээо компанийн тайлагнасан дүнг баталгаажуулсан тул ЗГ-ын дүнг нэмж тохируулсан.

**Ашигт малтмалын ашиглалтын болон хайгуулын тусгай зөвшөөрлийн төлбөр**
Анхны тайланд ЗГ тайлагнаагүй, компани дутуу тусгаж ирүүлсэн. Нэгтгэл тайлангийн ажлын явцад компани дэлгэрэнгүй мэдээллээр өмнө тайлагнасан дүнгээ нэмгдүүлж ирүүлсэн тул компанийн дүнг дээр нэмж тохируулсан бол уг мэдээлэлд үндэслэн АМГ-аас компанийн тайлагнасан дүнг баталгаажуулснаар ЗГ-ын дүнг тохируулсан.

**Аж ахуйн нэгжээс төлсөн ажиллагсдын нийгмийн болон эрүүл мэндийн даатгалын шимтгэл**
Анхны тайланд ЗГ, компани аль аль нь тайлагнасан ч, компани дутуу дүнгээр тайлагнаж ирүүлсэн тул анхны зөрүү үүссэн. Нэгтгэл тайлангийн ажлын явцад компани дэлгэрэнгүй мэдээллээр ЗГ-ын дүнгээс зөрүүгүй тайлагнаж ирүүлсэн тул компанийн дүнг дээр нэмж тохируулсан.

**Агаарын бохирдлын төлбөр**
Анхны тайланд компани тайлагнаж ирүүлсэн ч, нэгтгэл тайлангийн ажлын явцад агаарын бохирдлын төлбөрийг хасч тайлагнаж ирүүлсэн тул компанийн дүнгээс хасч тохируулсан.

**Яам, төрийн захиргааны байгууллагад төлсөн үйлчилгээний хөлс, хураамж**
Анхны тайланд ЗГ, компани аль аль нь тайлагнасан ч компани илүү тайлагнасан тул анхны зөрүү үүссэн. Энэ нь АМГ-т төлсөн үйлчилгээний хөлс бөгөөд компанийн ирүүлсэн мэдээллээр АМГ-т дахин хандахад дэлгэрэнгүй мэдээлэлд тусгагдаж ирээгүй тул компанийн тайлагнасан дүнгээс хасч тохируулаа.

**Торгууль**
Анхны тайланд компани, ЗГ аль аль нь тайлагнаж ирүүлсэн ч ЗГ дутуу тайлагнаснаас анхны зөрүү үүссэн. Нэгтгэл тайлангийн ажлын явцад компани дэлгэрэнгүй мэдээллээ ирүүлсэн ба Баянгол дүүргийн татварын хэлтсийн дансанд компанийн тайлагнасан дүн орсон байсан тул ЗГ-ын дүнг тохируулсан.

**Автотээврийн болон өөрөө явагч хэрэгслийн албан татвар**
Анхны тайланд компани, ЗГ аль аль нь илүү дүнгээр тайлагнаж ирүүлсэн ба нэгтгэл тайлангийн ажлын явцад компани дэлгэрэнгүй мэдээллээ ирүүлсэн тул уг мэдээлэлд үндэслэн компанийн дүнгээс хасч тохируулсан бол БГД-ийн татварын хэлтсээс ирүүлсэн мэдээлэлд үндэслэн ЗГ-ын дүнг тохируулсан.

**Газрын төлбөр**
Анхны тайланд компани тайлагнасан ч, ЗГ тайлагнаагүйгээс анхны зөрүү үүссэн. Нэгтгэл тайлангийн ажлын явцад компани дэлгэрэнгүй мэдээллээ ирүүлсэн ба Налайх дүүргийн ЗДТГ-аас компанийн тайлагнасан дүнг баталгаажуулсан тул ЗГ-ын дүнг тохируулсан.

**Ус, рашаан ашигласны төлбөр**
Анхны тайланд компани, ЗГ аль аль нь тайлагнаж ирүүлсэн ч ЗГ дутуу тайлагнаснаас анхны зөрүү үүссэн. Нэгтгэл тайлангийн ажлын явцад компани дэлгэрэнгүй мэдээллээ ирүүлсэн ба Баянгол дүүргийн татварын хэлтсээс компанийн тайлагнасан дүнг баталгаажуулсан тул ЗГ-ын дүнг тохируулсан.

**Байгаль хамгаалах зардлын 50 хувийг тусгай дансанд шилжүүлсэн дүн**
Анхны тайланд компани тайлагнаж ирүүлсэн ч, нэгтгэл тайлангийн ажлын явцад дэлгэрэнгүй мэдээлэл ирүүлсэн ба тухайн төлбөр нь 2010 онд төлөгдсөн байсан учир компанийн дүнгээс хасч тохируулсан.

**Төрийн байгууллагад өгсөн хандив, дэмжлэг**
**Аймаг, нийслэлд өгсөн мөнгөн хандив, дэмжлэг**

Анхны тайланд компани, ЗГ аль аль нь тайлагнаж ирүүлсэн ч ЗГ дутуу тайлагнаснаас анхны зөрүү үүссэн. Нэгтгэл тайлангийн ажлын явцад хоёр талаас ирүүлсэн дэлгэрэнгүй мэдээлэлд үндэслэн зохих тохируулгыг хийсэн.

**Сум, дүүрэгт өгсөн мөнгөн хандив, дэмжлэг**
Анхны тайланд компани тусгасан ч ЗГ тайлагнаагүй тул анхны зөрүү үүссэн. Нэгтгэл тайлангийн явцад компаний дэлгэрэнгүй мэдээлэл ирүүлсэн ба уг мэдээлэлд үндэслэн Баянхонгор аймгийн Баян-Овоо сумын ЗДТГ-аас тухайн хандивыг баталгаажуулах хүсэлтийг албан тоотоор хүргүүлсэн ба тус сумаас хандив аваагүй гэсэн хариу өгсөн тул зөрүү шийдвэрлэгдээгүй үлдсэн.

**Тодруулга:**
Тайлагнасан дүнгийн талаархи дэлгэрэнгүй мэдээлэл хүссэн албан бичгийг 2012 оны 08 дугаар сарын 17-нд илгээж, хариуг 08 дугаар сарын 28-нд авсан. ЗГ-ын дэлгэрэнгүй мэдээллийг холбогдох байгууллагуудаас гаргуулан авч, хандив, дэмжлэгийн талаар Төр, засгийн болон төсвийн байгууллагуудад албан бичгийг 2012 оны 09 дүгээр сарын 26-нд хүргүүлсэн. Төр, засгийн, төсвийн, орон нутгийн захиргааны байгууллагууд болон компани руу утсаар шаардаж холбогдох мэдээллийг авч ажилласан.

**Хураангуй тайлбар:**
Баянхонгор аймгийн Баян-Овоо сумын ЗДТГ-аас компанийн тайлагнасан 150.0 мянган төгрөгийн хандив аваагүй гэсэн хариу ирүүлсэн тул зөрүү шийдэгдээгүй зөрүү үлдсэн.

## Б-156. “Хартарвагатай” ХК

Доорх хүснэгтэд ЗГ болон компаниудаас ОУИТБС-ын ажлын албанд батлагдсан маягтын дагуу анхлан ирүүлсэн тайланг нэгтгэхэд үүссэн анхны зөрүү, нэгтгэлийн ажлын явцад хийгдсэн тохируулгын дэлгэрэнгүй болон шийдэгдээгүй үлдсэн зөрүүнүүдийг татварын төрөл тус бүр дээр харуулав.

| № | 2001454 | Анхны нэгтгэл | | Анхны нэгтгэлийн зөрүү, цэвэр | Тохируулга | | Тохируулгын дараа | | Шийдэгдээгүй зөрүү, цэвэр | Тодотгол |
|---|---|---|---|---|---|---|---|---|---|---|
| | Үзүүлэлт | ЗГ | Компани | | ЗГ | Компани | ЗГ | Компани | | |
| **1. Улсын төсөвт төлсөн албан татвар, төлбөр, хураамж, ногдол ашиг** | | **84,305.9** | **266,425.0** | **(182,119.1)** | **17,323.7** | **(164,795.4)** | **101,629.6** | **101,629.6** | **-** | |
| **1.1 Татвар, хураамж** | | **79,153.8** | **236,425.0** | **(157,271.2)** | **16,823.7** | **(140,447.5)** | **95,977.5** | **95,977.5** | **-** | |
| 1.1.1 | Аж нэгжийн орлогын албан татвар | 14,872.8 | 2,581.8 | 12,291.0 | | 12,291.0 | 14,872.8 | 14,872.8 | - | **1** |
| 1.1.2 | Гаалийн албан татвар | | 7,800.0 | (7,800.0) | 7,800.0 | | 7,800.0 | 7,800.0 | - | **2** |
| 1.1.3 | Нэмэгдсэн өртгийн албан татвар | | 108,592.1 | (108,592.1) | | (108,592.1) | - | - | - | **3** |
| 1.1.4 | Автобинзен, дизелийн түлшний онцгой албан татвар | | | - | | | - | - | - | |
| 1.1.5 | Автобинзен, дизелийн түлшний албан татвар | | | - | | | - | - | - | |
| 1.1.6 | Ашигт малтмалын нөөц ашигласны төлбөр болон нэмэлт төлбөр | 30,629.4 | 45,165.3 | (14,535.9) | 9,023.7 | (5,512.2) | 39,653.1 | 39,653.1 | - | **4** |
| 1.1.7 | Ашигт малтмалын ашиглалтын болон хайгуулын тусгай зөвшөөрлийн төлбөр | 16,713.8 | 16,713.8 | - | | | 16,713.8 | 16,713.8 | - | |
| 1.1.8 | Зарим бүтээгдэхүүний үнийн өсөлтийн албан татвар | | 38,634.9 | (38,634.9) | | (38,634.9) | - | - | - | **5** |
| 1.1.9 | Цөмийн төхөөрөмж барих, өөрчлөх, шинэчлэх, ашиглалтаас гаргах, ашиглах тусгай зөвшөөрлийн улсын тэмдэгтийн хураамж | | | - | | | - | - | - | |
| 1.1.10 | Цөмийн бодис эзэмших, ашиглах, худалдах, импортлох,экспортлох, тээвэрлэх, хаягдлыг булах тусгай зөвшөөрлийн улсын тэмдэгтийн хураамж | | | - | | | - | - | - | |
| 1.1.11 | Цацраг идэвхт ашигт малтмал импортлох, экспортлох, тээвэрлэх, хаягдлыг булах, ашиглалтын дараа газар нөхөн сэргээх тусгай зөвшөөрлийн улсын тэмдэгтийн хураамж | | | - | | | - | - | - | |
| 1.1.12 | Цацрагийн үүсгүүрийг эзэмших, ашиглах, худалдах, угсрах, байрлуулах, түрээслэх, үйлдвэрлэх, ашиглалтаас гаргах, задлах, хадгалах, тээвэрлэх, импортлох, экспортлох, хаягдлыг булах, идэвхийг сулруулах болон түүнтэй холбогдсон бусад үйл ажиллагаа эрхлэх тусгай зөвшөөрлийн улсын тэмдэгтийн хураамж | | | - | | | - | - | - | |
| 1.1.13 | Аж ахуйн нэгжээс төлсөн ажиллагсдын нийгмийн болон эрүүл мэндийн даатгалын шимтгэл | 16,937.8 | 16,937.1 | 0.7 | | 0.7 | 16,937.8 | 16,937.8 | - | **6** |
| **1.2 Төлбөр** | | **-** | **28,500.0** | **(28,500.0)** | **-** | **(28,500.0)** | **-** | **-** | **-** | |
| 1.2.1 | Улсын төсвийн хөрөнгөөр хайгуул хийсэн ордны нөхөн төлбөр | | 28,500.0 | (28,500.0) | | (28,500.0) | - | - | - | **7** |
| 1.2.2 | Гадаадын мэргэжилтэн, ажилчны ажлын байрны төлбөр | | | - | | | - | - | - | |

## Б-156. “Хартарвагатай” ХК

Доорх хүснэгтэд ЗГ болон компаниудаас ОҮИТБС-ын ажлын албанд батлагдсан маягтын дагуу анхлан ирүүлсэн тайланг нэгтгэхэд үүссэн анхны зөрүү, нэгтгэлийн ажлын явцад хийгдсэн тохируулгын дэлгэрэнгүй болон шийдэгдээгүй үлдсэн зөрүүнүүдийг татварын төрөл тус бүр дээр харуулав.

| № | 2001454 | Анхны нэгтгэл | | Анхны нэгтгэлийн зөрүү, цэвэр | Тохируулга | | Тохируулгын дараа | | Шийдэгдээгүй зөрүү, цэвэр | Тодотгол |
|---|---|---|---|---|---|---|---|---|---|---|
| | Үзүүлэлт | ЗГ | Компани | | ЗГ | Компани | ЗГ | Компани | | |
| 1.2.3 | Бүтээгдэхүүн хуваах гэрээнд тухайн жилд гарын үсэг зурсаны урамшуулал | | | - | | | - | - | - | |
| 1.2.4 | Бүтээгдэхүүн хуваах гэрээгээр олборлолт эхэлсэний урамшуулал | | | - | | | - | - | - | |
| 1.2.5 | Бүтээгдэхүүн хуваах гэрээгээр тухайн жилд төвлөрүүлсэн сургалтын урамшуулал | | | - | | | - | - | - | |
| 1.2.6 | Бүтээгдэхүүн хуваах гэрээнд заасан нөхцлийн дагуу төвлөрүүлсэн талбайн дэнчин | | | - | | | - | - | - | |
| 1.2.7 | Бүтээгдэхүүн хуваах гэрээнд заасан нөхцлийн дагуу төвлөрүүлсэн захиргааны үйлчилгээний шимтгэл | | | - | | | - | - | - | |
| 1.2.8 | Бүтээгдэхүүн хуваах гэрээнд заасан нөхцлийн дагуу төлөөлөгчийн газрын үйл ажиллагааг дэмжсэн төлбөр | | | - | | | - | - | - | |
| 1.2.9 | Агаарын бохирдлын төлбөр | | | - | | | - | - | - | |
| **1.3 Яам, төрийн захиргааны байгууллагад төлсөн үйлчилгээний хөлс, хураамж** | | - | - | - | - | - | - | - | - | |
| 1.3.1 | Гаалийн үйлчилгээний хураамж | | | - | | | - | - | - | |
| 1.3.2 | Яам, төрийн захиргааны байгууллагад төлсөн тэмдэгтийн хураамж | | | - | | | - | - | - | |
| 1.3.3 | Яам, төрийн захиргааны байгууллагад төлсөн үйлчилгээний хөлс | | | - | | | - | - | - | |
| 1.3.4 | Гадаадын ажиллах хүч, мэргэжилтний үйлчилгээний хураамж | | | - | | | - | - | - | |
| **1.4 Төрийн өмчийн ногдол ашиг** | | - | - | - | - | - | - | - | - | |
| 1.4.1 | Төрийн өмчийн ногдол ашиг | | | - | | | - | - | - | |
| **1.5 Засгийн газрын орлого ба бусад орлого** | | - | - | - | - | - | - | - | - | |
| 1.5.1 | Бүтээгдэхүүн хуваах гэрээний дагуу Засгийн газарт ногдох газрын тосны орлого | | | - | | | - | - | - | |
| 1.5.2 | Үүнээс роялти | | | - | | | - | - | - | |
| **1.6 Бусад** | | **5,152.1** | **1,500.0** | **3,652.1** | **500.0** | **4,152.1** | **5,652.1** | **5,652.1** | **-** | |
| 1.6.1 | Торгууль | 5,152.1 | 1,500.0 | 3,652.1 | 500.0 | 4,152.1 | 5,652.1 | 5,652.1 | - | **4** |
| **2. Орон нутгийн төсөвт төлсөн албан татвар, төлбөр, хураамж, ногдол ашиг** | | **7,167.1** | **4,398.1** | **2,769.0** | **1,597.3** | **4,366.3** | **8,764.4** | **8,764.4** | **-** | |
| **2.1 Орон нутгийн төсөвт төлсөн татвар** | | **7,167.1** | **3,415.1** | **3,752.0** | **614.3** | **4,366.3** | **7,781.4** | **7,781.4** | **-** | |
| 2.1.1 | Үл хөдлөх эд хөрөнгийн албан татвар | 7,167.1 | 2,800.8 | 4,366.3 | | 4,366.3 | 7,167.1 | 7,167.1 | - | **8** |

## Б-156. “Хартарвагатай” ХК

Доорх хүснэгтэд ЗГ болон компаниудаас ОҮИТБС-ын ажлын албанд батлагдсан маягтын дагуу анхлан ирүүлсэн тайланг нэгтгэхэд үүссэн анхны зөрүү, нэгтгэлийн ажлын явцад хийгдсэн тохируулгын дэлгэрэнгүй болон шийдэгдээгүй үлдсэн зөрүүнүүдийг татварын төрөл тус бүр дээр харуулав.

| № | 2001454 | | Анхны нэгтгэл | | Анхны нэгтгэлийн зөрүү, цэвэр | Тохируулга | | Тохируулгын дараа | | Шийдэгдээгүй зөрүү, цэвэр | Тодотгол |
|---|---|---|---|---|---|---|---|---|---|---|---|
| | Үзүүлэлт | | ЗГ | Компани | | ЗГ | Компани | ЗГ | Компани | | |
| 2.1.2 | Автотээврийн болон өөрөө явагч хэрэгслийн албан татвар | | | 586.3 | (586.3) | 586.3 | | 586.3 | 586.3 | - | **9** |
| 2.1.3 | Бусад | | | 28.0 | (28.0) | 28.0 | | 28.0 | 28.0 | - | **10** |
| **2.2 Төлбөр** | | | **-** | **983.0** | **(983.0)** | **983.0** | **-** | **983.0** | **983.0** | **-** | |
| 2.2.1 | Газрын төлбөр | | | 683.0 | (683.0) | 583.0 | (100.0) | 583.0 | 583.0 | - | **11** |
| 2.2.2 | Ус, рашаан ашигласны төлбөр | | | 300.0 | (300.0) | 400.0 | 100.0 | 400.0 | 400.0 | - | **12** |
| 2.2.3 | Ойгоос хэрэглээний мод, түлээ бэлтгэж, ашигласны төлбөр | | | | - | | | - | - | - | |
| 2.2.4 | Түгээмэл тархацтай ашигт малтмалын нөөц ашигласны төлбөр | | | | - | | | - | - | - | |
| 2.2.5 | Гадаадын мэргэжилтэн, ажилчны ажлын байрны төлбөр | | | | - | | | - | - | - | |
| 2.2.6 | Бүтээгдэхүүн хуваах гэрээний дагуу хүлээн авсан дэмжлэг | | | | - | | | - | - | - | |
| 2.2.7 | Ашигт малтмалаас бусад байгалийн баялаг ашиглах зөвшөөрлийн хураамж | | | | - | | | - | - | - | |
| **2.3 Нутгийн захиргааны байгууллагад төлсөн хураамж, үйлчилгээний хөлс** | | | **-** | **-** | **-** | **-** | **-** | **-** | **-** | **-** | |
| 2.3.1 | Орон нутгийн төсөвт төлсөн тэмдэгтийн хураамж | | | | - | | | - | - | - | |
| 2.3.2 | Нутгийн захиргааны байгууллагад төлсөн үйлчилгээний хөлс | | | | - | | | - | - | - | |
| **2.4 Орон нутгийн төрийн өмчийн ногдол ашиг** | | | **-** | **-** | **-** | **-** | **-** | **-** | **-** | **-** | |
| 2.4.1 | Орон нутгийн төрийн өмчийн ногдол ашиг | | | | - | | | - | - | - | |
| **2.5 Бусад** | | | **-** | **-** | **-** | **-** | **-** | **-** | **-** | **-** | |
| 2.5.1 | Торгууль | | | | - | | | - | - | - | |
| **3. Бусад төлбөр ба зардал** | | | **500.0** | **35,428.0** | **(34,928.0)** | **35,428.0** | **500.0** | **35,928.0** | **35,928.0** | **-** | |
| **3.1 Байгаль хамгаалах зардлын урьдчилгаа** | | | **-** | **-** | **-** | **-** | **-** | **-** | **-** | **-** | |
| 3.1.1 | Байгаль хамгаалах зардлын 50 хувийг тусгай дансанд шилжүүлсэн дүн | | | | - | | | - | - | - | |
| **3.2 Төрийн байгууллагад өгсөн хандив, дэмжлэг** | | | **500.0** | **35,428.0** | **(34,928.0)** | **35,428.0** | **500.0** | **35,928.0** | **35,928.0** | **-** | |
| 3.2.1 | Яам, агентлагт өгсөн | Мөнгөн хандив, дэмжлэг | | | - | | | - | - | - | |
| 3.2.2 | | Мөнгөн бус хандив, дэмжлэг | | | - | | | - | - | - | |
| 3.2.3 | Аймаг, нийслэлд | Мөнгөн хандив, дэмжлэг | | 27,000.0 | (27,000.0) | 27,000.0 | | 27,000.0 | 27,000.0 | - | **13** |

## Б-156. “Хартарвагатай” ХК

Доорх хүснэгтэд ЗГ болон компаниудаас ОҮИТБС-ын ажлын албанд батлагдсан маягтын дагуу анхлан ирүүлсэн тайланг нэгтгэхэд үүссэн анхны зөрүү, нэгтгэлийн ажлын явцад хийгдсэн тохируулгын дэлгэрэнгүй болон шийдэгдээгүй үлдсэн зөрүүнүүдийг татварын төрөл тус бүр дээр харуулав.

| № | 2001454 | | Анхны нэгтгэл | | Анхны нэгтгэлийн зөрүү, цэвэр | Тохируулга | | Тохируулгын дараа | | Шийдэгдээгүй зөрүү, цэвэр | Тодотгол |
|---|---|---|---|---|---|---|---|---|---|---|---|
| | Үзүүлэлт | | ЗГ | Компани | | ЗГ | Компани | ЗГ | Компани | | |
| 3.2.4 | өгсөн | Мөнгөн бус хандив, дэмжлэг | | | - | | | - | - | - | |
| 3.2.5 | Сум, дүүрэгт өгсөн | Мөнгөн хандив, дэмжлэг | | 8,428.0 | (8,428.0) | 8,428.0 | | 8,428.0 | 8,428.0 | - | **13** |
| 3.2.6 | | Мөнгөн бус хандив, дэмжлэг | | | - | | | - | - | - | |
| 3.2.7 | Бусад байгууллагад өгсөн | Мөнгөн хандив, дэмжлэг | 500.0 | | 500.0 | | 500.0 | 500.0 | 500.0 | - | **13** |
| 3.2.8 | | Мөнгөн бус хандив, дэмжлэг | | | - | | | - | - | - | |
| | **Нийт дүн** | | **91,973.0** | **306,251.1** | **(214,278.1)** | **54,349.0** | **(159,929.1)** | **146,322.0** | **146,322.0** | **-** | |

ЗГ-ын байгууллагын тайлагнасан дүн компанийн дүнгээс (+) их, (-) бага -

ЗГ-ын байгууллагын тайлагнасан дүн компанийн дүнгээс их -

Компанийн тайлагнасан дүн ЗГ-ын байгууллагын тайлагнасан дүнгээс их - ,

**Цэвэр зөрүү -**

**Б-156. “Хартарвагатай” ХК**

**Товч танилцуулга**

“Хартарвагатай” ХХК нь Увс аймгийн Тариалан сумын нутагт алт, нүүрс олборлох ашиглалтын хоёр лицензтэй үйл ажиллагаа явуулж байгаа, хувийн өмчит аж ахуй нэгж байгууллага юм.

Тус компанийн оффис Увс аймгийн Тариалан суманд байрлаж байна.
Компани Увс аймгийн Тариалан сумын татварын хэлтэст бүртгэлтэй.

**Засгийн газрын хүлээн авсан орлого болон Компанийн төлсөн төлбөрүүд хоорондын зөрүү**

Хийгдсэн тохируулгууд болон шийдэгдээгүй үлдсэн зөрүүнүүдийн талаарх тайлбарыг дор харуулав.

1. **Аж ахуйн нэгжийн орлогын албан татвар**
   Анхны тайланд компани, ЗГ аль аль нь тайлагнаж ирүүлсэн ба компани дутуу тайлагнаж ирүүлснээр анхны зөрүү үүссэн. Нэгтгэл тайлангийн ажлын явцад компани дэлгэрэнгүй мэдээллээр анхны тайлагнасан дүнгээ нэмэгдүүлж ирүүлснээр компанийн дүнг нэмж тохируулсан.

2. **Гаалийн албан татвар**
   Анхны тайланд компани тайлагнасан ч ЗГ тайлагнаж ирүүлээгүйгээс анхны зөрүү үүссэн. Нэгтгэл тайлангийн ажлын явцад компани дэлгэрэнгүй мэдээллээр ирүүлсний дагуу ГЕГ-аас компанийн тайлагнасан дүнг баталгаажуулж авснаар ЗГ-ын дүнг тохируулсан.

3. **Нэмэгдсэн өртгийн албан татвар**
   Компани анхны тайланд төлсөн биш, тооцоолсон НӨАТ-ын дүнгээ тайлагнаж ирүүлсэн учир компанийн дүнгээс хасч тохируулсан.

4. **Ашигт малтмалын нөөц ашигласны төлбөр болон нэмэлт төлбөр**
   Анхны тайланд ЗГ дутуу, компани илүү тайлагнаж ирүүлсэн ба нэгтгэл тайлангийн явцад АМГ-аас ирүүлсэн мэдээлэлд үндэслэн ЗГ-ын дүнд нэмж тохируулсан. Компани АМГ-т төлсөн торгуулийн дүнг энэ ангилалд тайлагнаж ирүүлсэн байсныг компанийн дүнгээс хасч, торгууль хэсгийн дүн дээр нэмж тохируулсан.

5. **Зарим бүтээгдэхүүний үнийн өсөлтийн албан татвар**
   Компани анхны тайланд тайлагнасан боловч нэгтгэл тайлангийн ажлын явцад тухайн дүнг хасч ирүүлсэн тул компанийн дүнг хасч тохируулав.

6. **Аж ахуйн нэгжээс төлсөн ажиллагсдын нийгмийн болон эрүүл мэндийн даатгалын шимтгэл**
   Анхны тайланд компани, ЗГ аль аль нь тайлагнаж ирүүлсэн ч 0.7 мянган төгрөгийн зөрүү үүссэн нь материаллаг бус дүн учир засгийн газрын дүнд үндэслэн компанийн дүнг нэмж тохируулсан.

7. **Улсын төсвийн хөрөнгөөр хайгуул хийсэн ордны нөхөн төлбөр**
   Компани анхны тайланд тайлагнасан боловч нэгтгэл тайлангийн ажлын явцад тухайн дүнг хасч ирүүлсэн тул компанийн дүнг хасч тохируулав.

8. **Үл хөдлөх эд хөрөнгийн албан татвар**
   Анхны тайланд компани, ЗГ аль аль нь тайлагнаж ирүүлсэн ба компани дутуу тайлагнаж ирүүлснээр анхны зөрүү үүссэн. Нэгтгэл тайлангийн ажлын явцад компани дэлгэрэнгүй мэдээллээр анхны тайлагнасан дүнгээ өсгөж ирүүлснээр компанийн дүнг нэмж тохируулсан.

9. **Автотээврийн болон өөрөө явагч хэрэгслийн албан татвар**
   Анхны тайланд компани тайлагнасан ч ЗГ тайлагнаж ирүүлээгүйгээс анхны зөрүү үүссэн. Нэгтгэл тайлангийн ажлын явцад компани дэлгэрэнгүй мэдээллээр ирүүлсний дагуу Увс аймгийн Тариалан сумын татварын хэлтсээс компанийн тайлагнасан дүнг баталгаажуулснаар ЗГ-ын дүнг тохируулсан.

10. **Бусад**
    Анхны тайланд компани тайлагнасан ч ЗГ тайлагнаж ирүүлээгүйгээс анхны зөрүү үүссэн. Нэгтгэл тайлангийн ажлын явцад компани дэлгэрэнгүй мэдээллээр ирүүлсний дагуу Увс аймгийн Тариалан сумын татварын хэлтсээс компанийн тайлагнасан дүнг баталгаажуулснаар ЗГ-ын дүнг тохируулсан. Компани энэ ангилалд бууны албан татварыг тайлагнасан болно.

11. **Газрын төлбөр**
    Анхны тайланд компани тайлагнасан ч ЗГ тайлагнаж ирүүлээгүйгээс анхны зөрүү үүссэн. Нэгтгэл тайлангийн ажлын явцад компани дэлгэрэнгүй мэдээллээр ирүүлсний дагуу Увс аймгийн Тариалан сумын татварын хэлтсээс компанийн тайлагнасан дүнг баталгаажуулснаар ЗГ-ын дүнг тохируулсан.

12. **Ус, рашаан ашигласны төлбөр**

Анхны тайланд компани тайлагнасан ч ЗГ тайлагнаж ирүүлээгүйгээс анхны зөрүү үүссэн. Нэгтгэл тайлангийн ажлын явцад компани дэлгэрэнгүй мэдээллээр ирүүлсний дагуу Увс аймгийн Тариалан сумын татварын хэлтсээс компанийн тайлагнасан дүнг баталгаажуулснаар ЗГ-ын дүнг тохируулсан.

**13. Төрийн байгууллагад өгсөн хандив, дэмжлэг**

**Аймаг, нийслэлд өгсөн мөнгөн хандив, дэмжлэг**

Анхны тайланд компани тайлагнасан ч ЗГ тайлагнаж ирүүлээгүйгээс анхны зөрүү үүссэн. Нэгтгэл тайлангийн ажлын явцад компани дэлгэрэнгүй мэдээллээр ирүүлсний дагуу Увс аймгийн ЗДТГ, Цагдаагийн газар, Улаангом Политехник *Коллеж зэрэг ЗГ-ын байгууллагуудаас* компанийн тайлагнасан дүнг баталгаажуулснаар ЗГ-ын дүнг тохируулсан.

**Сум, дүүрэгт өгсөн мөнгөн хандив, дэмжлэг**

Анхны тайланд компани тайлагнасан ч ЗГ тайлагнаж ирүүлээгүйгээс анхны зөрүү үүссэн. Нэгтгэл тайлангийн ажлын явцад компани дэлгэрэнгүй мэдээллээр ирүүлсний дагуу Увс аймгийн Тариалан сумын ЗДТГ-ын 32 тоот албан бичгээр компанийн тайлагнасан дүнг баталгаажуулснаар ЗГ-ын дүнг тохируулсан.

**Бусад байгууллагад өгсөн мөнгөн хандив, дэмжлэг**

Анхны тайланд ЗГ тусгасан, компани тусгаж ирүүлээгүйгээс анхны зөрүү үүссэн. Нэгтгэл тайлангийн ажлын явцад компани дэлгэрэнгүй мэдээллээр ЗГ-ын дүнгээс зөрүүгүй тайлагнаж ирүүлсэн тул уг мэдээлэлд үндэслэн компанийн дүнг тохируулсан.

**Òî äðóóëãà:**

Тайлагнасан дүнгийн талаархи дэлгэрэнгүй мэдээлэл хүссэн албан бичгийг компанид 2012 оны 08 дугаар сарын 23-нд илгээж, хариуг 08 дугаар сарын 17-нд авсан. ЗГ-ын дэлгэрэнгүй мэдээллийг холбогдох байгууллагуудаас гаргуулан авсан ба хандив, дэмжлэгийн талаар ЗГ-ын байгууллагуудад албан бичгийг 2012 оны 09 дүгээр сарын 26-нд хүргүүлсэн. ЗГ-ын байгууллагууд болон компани руу утсаар шаардаж холбогдох мэдээллийг авч ажилласан.

**Õóðààí ãóé òàéëáàð:**

Хоёр талаас шаардлагатай мэдээллүүдийг бүрэн хэмжээнд авч ажилласны үр дүнд энэ компанийн хувьд шийдвэрлэгдээгүй зөрүү үүсээгүй байна.

## Б-157. "Хера Инвестмент" ХХК

Доорх хүснэгтэд ЗГ болон компаниудаас ОУИТБС-ын ажлын албанд батлагдсан маягтын дагуу анхлан ирүүлсэн тайланг нэгтгэхэд үүссэн анхны зөрүү, нэгтгэлийн ажлын явцад хийгдсэн тохируулгын дэлгэрэнгүй болон шийдэгдээгүй үлдсэн зөрүүнүүдийг татварын төрөл тус бүр дээр харуулав.

| № | 2787687 | Анхны нэгтгэл | | Анхны нэгтгэлийн зөрүү, цэвэр | Тохируулга | | Тохируулгын дараа | | Шийдэгдээгүй зөрүү, цэвэр | Тодотгол |
|---|---|---|---|---|---|---|---|---|---|---|
| | Үзүүлэлт | ЗГ | Компани | | ЗГ | Компани | ЗГ | Компани | | |
| **1. Улсын төсөвт төлсөн албан татвар, төлбөр, хураамж, ногдол ашиг** | | **2,397,361.6** | **-** | **2,397,361.6** | **(949,141.7)** | **1,448,219.9** | **1,448,219.9** | **1,448,219.9** | **-** | |
| **1.1 Татвар, хураамж** | | **2,395,637.3** | **-** | **2,395,637.3** | **(949,141.7)** | **1,446,495.6** | **1,446,495.6** | **1,446,495.6** | **-** | |
| 1.1.1 | Аж нэгжийн орлогын албан татвар | 2,374.8 | | 2,374.8 | | 2,374.8 | 2,374.8 | 2,374.8 | - | 1 |
| 1.1.2 | Гаалийн албан татвар | 859,244.9 | | 859,244.9 | | 859,244.9 | 859,244.9 | 859,244.9 | - | 2 |
| 1.1.3 | Нэмэгдсэн өртгийн албан татвар | 556,291.4 | | 556,291.4 | | 556,291.4 | 556,291.4 | 556,291.4 | - | 3 |
| 1.1.4 | Автобинзен, дизелийн түлшний онцгой албан татвар | 949,141.7 | | 949,141.7 | (949,141.7) | | - | - | - | 4 |
| 1.1.5 | Автобинзен, дизелийн түлшний албан татвар | | | - | | | - | - | - | |
| 1.1.6 | Ашигт малтмалын нөөц ашигласны төлбөр болон нэмэлт төлбөр | | | - | | | - | - | - | |
| 1.1.7 | Ашигт малтмалын ашиглалтын болон хайгуулын тусгай зөвшөөрлийн төлбөр | 37.0 | | 37.0 | | 37.0 | 37.0 | 37.0 | - | 5 |
| 1.1.8 | Зарим бүтээгдэхүүний үнийн өсөлтийн албан татвар | | | - | | | - | - | - | |
| 1.1.9 | Цөмийн техөөрөмж барих, өөрчлөх, шинэчлэх, ашиглалтаас гаргах, ашиглах тусгай зөвшөөрлийн улсын тэмдэгтийн хураамж | | | - | | | - | - | - | |
| 1.1.10 | Цөмийн бодис эзэмших, ашиглах, худалдах, импортлох,экспортлох, тээвэрлэх, хаягдлыг булах тусгай зөвшөөрлийн улсын тэмдэгтийн хураамж | | | - | | | - | - | - | |
| 1.1.11 | Цацраг идэвхт ашигт малтмал импортлох, экспортлох, тээвэрлэх, хаягдлыг булах, ашиглалтын дараа газар нөхөн сэргээх тусгай зөвшөөрлийн улсын тэмдэгтийн хураамж | | | - | | | - | - | - | |
| 1.1.12 | Цацрагийн үүсгүүрийг эзэмших, ашиглах, худалдах, угсрах, байрлуулах, түрээслэх, үйлдвэрлэх, ашиглалтаас гаргах, задлах, хадгалах, тээвэрлэх, импортлох, экспортлох, хаягдлыг булах, идэвхийг сулруулах болон түүнтэй холбогдсон бусад үйл ажиллагаа эрхлэх тусгай зөвшөөрлийн улсын тэмдэгтийн хураамж | | | - | | | - | - | - | |
| 1.1.13 | Аж ахуйн нэгжээс төлсөн ажиллагсдын нийгмийн болон эрүүл мэндийн даатгалын шимтгэл | 28,547.5 | | 28,547.5 | | 28,547.5 | 28,547.5 | 28,547.5 | - | 6 |
| **1.2 Төлбөр** | | **37.1** | **-** | **37.1** | **-** | **37.1** | **37.1** | **37.1** | **-** | |
| 1.2.1 | Улсын төсвийн хөрөнгөөр хайгуул хийсэн ордны нөхөн төбөр | | | - | | | - | - | - | |
| 1.2.2 | Гадаадын мэргэжилтэн, ажилчны ажлын байрны төлбөр | | | - | | | - | - | - | |
| 1.2.3 | Бүтээгдэхүүн хуваах гэрээнд тухайн жилд гарын үсэг зурсаны урамшуулал | | | - | | | - | - | - | |
| 1.2.4 | Бүтээгдэхүүн хуваах гэрээгээр олборлолт эхэлсэний урамшуулал | | | - | | | - | - | - | |
| 1.2.5 | Бүтээгдэхүүн хуваах гэрээгээр тухайн жилд | | | - | | | - | - | - | |

## Б-157. "Хера Инвестмент" ХХК

Доорх хүснэгтэд ЗГ болон компаниудаас ОҮИТБС-ын ажлын албанд батлагдсан маягтын дагуу анхлан ирүүлсэн тайланг нэгтгэхэд үүссэн анхны зөрүү, нэгтгэлийн ажлын явцад хийгдсэн тохируулгын дэлгэрэнгүй болон шийдэгдээгүй үлдсэн зөрүүнүүдийг татварын төрөл тус бүр дээр харуулав.

| № | 2787687 | Анхны нэгтгэл | | Анхны нэгтгэлийн зөрүү, цэвэр | Тохируулга | | Тохируулгын дараа | | Шийдэгдээгүй зөрүү, цэвэр | Тодотгол |
|---|---|---|---|---|---|---|---|---|---|---|
| | Үзүүлэлт | ЗГ | Компани | | ЗГ | Компани | ЗГ | Компани | | |
| | төвлөрүүлсэн сургалтын урамшуулал | | | | | | | | | |
| 1.2.6 | Бүтээгдэхүүн хуваах гэрээнд заасан нөхцлийн дагуу төвлөрүүлсэн талбайн дэнчин | | | - | | | - | - | - | |
| 1.2.7 | Бүтээгдэхүүн хуваах гэрээнд заасан нөхцлийн дагуу төвлөрүүлсэн захиргааны үйлчилгээний шимтгэл | | | - | | | - | - | - | |
| 1.2.8 | Бүтээгдэхүүн хуваах гэрээнд заасан нөхцлийн дагуу төлөөлөгчийн газрын үйл ажиллагааг дэмжсэн төлбөр | | | - | | | - | - | - | |
| 1.2.9 | Агаарын бохирдлын төлбөр | 37.1 | | 37.1 | | 37.1 | 37.1 | 37.1 | - | 7 |
| **1.3 Яам, төрийн захиргааны байгууллагад төлсөн үйлчилгээний хөлс, хураамж** | | **1,687.2** | **-** | **1,687.2** | **-** | **1,687.2** | **1,687.2** | **1,687.2** | **-** | |
| 1.3.1 | Гаалийн үйлчилгээний хураамж | 1,687.2 | | 1,687.2 | | 1,687.2 | 1,687.2 | 1,687.2 | - | 8 |
| 1.3.2 | Яам, төрийн захиргааны байгууллагад төлсөн тэмдэгтийн хураамж | | | - | | | - | - | - | |
| 1.3.3 | Яам, төрийн захиргааны байгууллагад төлсөн үйлчилгээний хөлс | | | - | | | - | - | - | |
| 1.3.4 | Гадаадын ажиллах хүч, мэргэжилтний үйлчилгээний хураамж | | | - | | | - | - | - | |
| **1.4 Төрийн өмчийн ногдол ашиг** | | **-** | **-** | **-** | **-** | **-** | **-** | **-** | **-** | |
| 1.4.1 | Төрийн өмчийн ногдол ашиг | | | - | | | - | - | - | |
| **1.5 Засгийн газрын орлого ба бусад орлого** | | **-** | **-** | **-** | **-** | **-** | **-** | **-** | **-** | |
| 1.5.1 | Бүтээгдэхүүн хуваах гэрээний дагуу Засгийн газарт ногдох газрын тосны орлого | | | | | | - | - | - | |
| 1.5.2 | Үүнээс роялти | | | | | | - | - | - | |
| **1.6 Бусад** | | **-** | **-** | **-** | **-** | **-** | **-** | **-** | **-** | |
| 1.6.1 | Торгууль | | | - | | | - | - | - | |
| **2. Орон нутгийн төсөвт төлсөн албан татвар, төлбөр, хураамж, ногдол ашиг** | | **1,226.9** | **-** | **1,226.9** | **-** | **1,226.9** | **1,226.9** | **1,226.9** | **-** | |
| **2.1 Орон нутгийн төсөвт төлсөн татвар** | | **1,226.9** | **-** | **1,226.9** | **-** | **1,226.9** | **1,226.9** | **1,226.9** | **-** | |
| 2.1.1 | Үл хөдлөх эд хөрөнгийн албан татвар | | | - | | | - | - | - | |
| 2.1.2 | Автотээврийн болон өөрөө явагч хэрэгслийн албан татвар | 1,226.9 | | **1,226.9** | | 1,226.9 | 1,226.9 | 1,226.9 | - | 9 |
| 2.1.3 | Бусад | | | - | | | - | - | - | |
| **2.2 Төлбөр** | | **-** | **-** | **-** | **-** | **-** | **-** | **-** | **-** | |
| 2.2.1 | Газрын төлбөр | | | - | | | - | - | - | |
| 2.2.2 | Ус, рашаан ашигласны төлбөр | | | - | | | - | - | - | |
| 2.2.3 | Ойгоос хэрэглээний мод, түлээ бэлтгэж, ашигласны төлбөр | | | - | | | - | - | - | |
| 2.2.4 | Түгээмэл тархацтай ашигт малтмалын нөөц ашигласны төлбөр | | | - | | | - | - | - | |

## Б-157. "Хера Инвестмент" ХХК

Доорх хүснэгтэд ЗГ болон компаниудаас ОҮИТБС-ын ажлын албанд батлагдсан маягтын дагуу анхлан ирүүлсэн тайланг нэгтгэхэд үүссэн анхны зөрүү, нэгтгэлийн ажлын явцад хийгдсэн тохируулгын дэлгэрэнгүй болон шийдэгдээгүй үлдсэн зөрүүнүүдийг татварын төрөл тус бүр дээр харуулав.

| № | 2787687 | | Анхны нэгтгэл | | Анхны нэгтгэлийн зөрүү, цэвэр | Тохируулга | | Тохируулгын дараа | | Шийдэгдээгүй зөрүү, цэвэр | Тодотгол |
|---|---|---|---|---|---|---|---|---|---|---|---|
| | Үзүүлэлт | | ЗГ | Компани | | ЗГ | Компани | ЗГ | Компани | | |
| 2.2.5 | Гадаадын мэргэжилтэн, ажилчны ажлын байрны төлбөр | | | | - | | | - | - | - | |
| 2.2.6 | Бүтээгдэхүүн хуваах гэрээний дагуу хүлээн авсан дэмжлэг | | | | | | | - | - | - | |
| 2.2.7 | Ашигт малтмалаас бусад байгалийн баялаг ашиглах зөвшөөрлийн хураамж | | | | - | | | - | - | - | |
| **2.3 Нутгийн захиргааны байгууллагад төлсөн хураамж, үйлчилгээний хөлс** | | | - | - | - | - | - | - | - | - | |
| 2.3.1 | Орон нутгийн төсөвт төлсөн тэмдэгтийн хураамж | | | | - | | | - | - | - | |
| 2.3.2 | Нутгийн захиргааны байгууллагад төлсөн үйлчилгээний хөлс | | | | - | | | - | - | - | |
| **2.4 Орон нутгийн төрийн өмчийн ногдол ашиг** | | | - | - | - | - | - | - | - | - | |
| 2.4.1 | Орон нутгийн төрийн өмчийн ногдол ашиг | | | | - | | | - | - | - | |
| **2.5 Бусад** | | | - | - | - | - | - | - | - | - | |
| 2.5.1 | Торгууль | | | | - | | | - | - | - | |
| **3. Бусад төлбөр ба зардал** | | | - | - | - | - | - | - | - | - | |
| **3.1 Байгаль хамгаалах зардлын урьдчилгаа** | | | - | - | - | - | - | - | - | - | |
| 3.1.1 | Байгаль хамгаалах зардлын 50 хувийг тусгай дансанд шилжүүлсэн дүн | | | | - | | | - | - | - | |
| **3.2 Төрийн байгууллагад өгсөн хандив, дэмжлэг** | | | - | - | - | - | - | - | - | - | |
| 3.2.1 | Яам, агентлагт өгсөн | Мөнгөн хандив, дэмжлэг | | | - | | | - | - | - | |
| 3.2.2 | | Мөнгөн бус хандив, дэмжлэг | | | - | | | - | - | - | |
| 3.2.3 | Аймаг, нийслэлд өгсөн | Мөнгөн хандив, дэмжлэг | | | - | | | - | - | - | |
| 3.2.4 | | Мөнгөн бус хандив, дэмжлэг | | | - | | | - | - | - | |
| 3.2.5 | Сум, дүүрэгт өгсөн | Мөнгөн хандив, дэмжлэг | | | - | | | - | - | - | |
| 3.2.6 | | Мөнгөн бус хандив, дэмжлэг | | | - | | | - | - | - | |
| 3.2.7 | Бусад байгууллагад өгсөн | Мөнгөн хандив, дэмжлэг | | | - | | | - | - | - | |
| 3.2.8 | | Мөнгөн бус хандив, дэмжлэг | | | - | | | - | - | - | |
| | **Нийт дүн** | | **2,398,588.5** | **-** | **2,398,588.5** | **(949,141.7)** | **1,449,446.8** | **1,449,446.8** | **1,449,446.8** | **-** | |

ЗГ-ын байгууллагын тайлагнасан дүн компанийн дүнгээс (+) их, бага (-) бага
ЗГ-ын байгууллагын тайлагнасан дүн компанийн дүнгээс их -
Компанийн тайлагнасан дүн ЗГ-ын байгууллагын тайлагнасан дүнгээс их -
**Цэвэр зөрүү** **-**

**Б-157. “Хера Инвестмент” ХХК**
**Товч танилцуулга**
Тус компани нь Төв аймгийн нутагт хайгуулын үйл ажиллагаа явуулдаг ба хайгуулын нэг лицензэзэмшдэг. Компани нь нийслэлийн татварын хэлтэст харъяалагддаг байна. Компанийн байршил нь Баянгол дүүрэг, 5-р хороо, Энхтайвны өргөн чөлөө, Гурвалжингийн гүүр, Хера Бизнес төвд байрладаг байна.

**Засгийн газрын хүлээн авсан орлого болон Компанийн төлсөн төлбөрүүд хоорондын зөрүү**
Хийгдсэн тохируулгууд болон шийдэгдээгүй үлдсэн зөрүүнүүдийн талаарх тайлбарыг дор харуулав. .

1. **Аж ахуйн нэгжийн орлогын албан татвар**
   Компани анхны тайлангаа ирүүлээгүйн улмаас анхны зөрүү үүссэн ба нэгтгэл тайлангийн ажлын явцад компани дэлгэрэнгүй мэдээллээ ирүүлснээр хоёр талын дэлгэрэнгүй мэдээлэлд үндэслэн тохируулгыг хийж зөрүүг шийдвэрлэсэн.

2. **Гаалийн албан татвар**
   Компани анхны тайлангаа ирүүлээгүйн улмаас анхны зөрүү үүссэн ба нэгтгэл тайлангийн ажлын явцад компани дэлгэрэнгүй мэдээллээ ирүүлснээр хоёр талын дэлгэрэнгүй мэдээлэлд үндэслэн тохируулгыг хийж зөрүүг шийдвэрлэсэн.

3. **Нэмэгдсэн өртгийн албан татвар**
   Компани анхны тайлангаа ирүүлээгүйн улмаас анхны зөрүү үүссэн ба нэгтгэл тайлангийн ажлын явцад компани дэлгэрэнгүй мэдээллээ ирүүлснээр хоёр талын дэлгэрэнгүй мэдээлэлд үндэслэн тохируулгыг хийж зөрүүг шийдвэрлэсэн.

4. **Автобинзен, дизелийн түлшний онцгой албан татвар**
   Компани анхны тайлангаа огт ирүүлээгүй ба ЗГ анхны тайландаа уг албан татварыг тайлагнасан байна. Нэгтгэл тайлангийн ажлын явцад компани дэлгэрэнгүй мэдээлэлдээ тусгаагүй ба компаниас дахин тодруулахад 2011 онд тус компаниас салсан "Хера фүүдс" ХХК-ийн гаалиар оруулж ирсэн барааг "Хера инвесимент" ХХК-ний нэр дээр бүрдүүлэлтээ хийж төлбөрийг нь "Хера фүүдс" ХХК төлснөөс үүссэн зөрүү байна. . Иймээс энэ албан татварыг тус компаниас ирүүлсэн албан бичигт үндэслэн хасч тохируулгыг хийсэн.

5. **Ашигт малтмалын ашиглалтын болон хайгуулын тусгай зөвшөөрлийн төлбөр**
   Компани анхны тайлангаа ирүүлээгүйн улмаас анхны зөрүү үүссэн ба нэгтгэл тайлангийн ажлын явцад компани дэлгэрэнгүй мэдээллээ ирүүлснээр хоёр талын дэлгэрэнгүй мэдээлэлд үндэслэн тохируулгыг хийж зөрүүг шийдвэрлэсэн.

6. **Аж ахуйн нэгжээс төлсөн ажиллагсдын нийгмийн болон эрүүл мэндийн даатгалын шимтгэл**
   Компани анхны тайлангаа ирүүлээгүйн улмаас анхны зөрүү үүссэн ба нэгтгэл тайлангийн ажлын явцад компани дэлгэрэнгүй мэдээллээ ирүүлснээр хоёр талын дэлгэрэнгүй мэдээлэлд үндэслэн тохируулгыг хийж зөрүүг шийдвэрлэсэн.

7. **Агаарын бохирдлын төлбөр**
   Нэгтгэл тайлангийн ажлын явцад компаниас ирүүлсэн дэлгэрэнгүй мэдээлэлд уг төлбөрийг тусгаагүй байсан ба ТЕГ-аас ирүүлсэн дэлгэрэнгүй мэдээлэлд үндэслэн тохирууллаа.

8. **Гаалийн үйлчилгээний хураамж**
   Нэгтгэл тайлангийн ажлын явцад уг хураамжийг компаниас ирүүлсэн дэлгэрэнгүй мэдээлэлдээ үндэслэн нэмж тохируулсан.

9. **Автотээврийн болон өөрөө явагч хэрэгслийн албан татвар**
   Компани анхны тайлангаа ирүүлээгүй ба нэгтгэл тайлангийн ажлын явцад компани дэлгэрэнгүй мэдээллээ ирүүлснээр хоёр талын дэлгэрэнгүй мэдээлэлд үндэслэн тохируулгыг хийж зөрүүг шийдвэрлэсэн.

**Òî äðóóëãà:**

Тайлагнасан дүнгийн талаархи дэлгэрэнгүй мэдээлэл хүссэн албан бичгийг 2012 оны 08 дугаар сарын 15-нд илгээж, хариуг 09 дугаар сарын 11-нд авсан. ЗГ-ын дэлгэрэнгүй мэдээллийг холбогдох байгууллагуудаас гаргуулан авч, хандив, дэмжлэгийн талаар Төр, засгийн болон төсвийн байгууллагуудад албан бичгийг 2012 оны 09 дүгээр сарын 26-нд хүргүүлсэн. Төр, засгийн, төсвийн, орон нутгийн захиргааны байгууллагууд болон компани руу утсаар шаардаж холбогдох мэдээллийг авч ажилласан.

**Õóðààí ãóé òàéëáàð:**

Хоёр талаас шаардлагатай мэдээллүүдийг бүрэн хэмжээнд авч ажилласны үр дүнд энэ компанийн хувьд шийдвэрлэгдээгүй зөрүү үлдээгүй байна.

## Б-158. "Хос Хас" ХХК

Доорх хүснэгтэд ЗГ болон компаниудаас ОУИТБС-ын ажлын албанд батлагдсан маягтын дагуу анхлан ирүүлсэн тайланг нэгтгэхэд үүссэн анхны зөрүү, нэгтгэлийн ажлын явцад хийгдсэн тохируулгын дэлгэрэнгүй болон шийдэгдээгүй үлдсэн зөрүүнүүдийг татварын төрөл тус бүр дээр харуулав.

| № | 2100231 | Анхны нэгтгэл | | Анхны нэгтгэлийн зөрүү, цэвэр | Тохируулга | | Тохируулгын дараа | | Шийдэгдээгүй зөрүү, цэвэр | Тодотгол |
|---|---|---|---|---|---|---|---|---|---|---|
| | Үзүүлэлт | ЗГ | Компани | | ЗГ | Компани | ЗГ | Компани | | |
| **1. Улсын төсөвт төлсөн албан татвар, төлбөр, хураамж, ногдол ашиг** | | **39,446.1** | **32,029.2** | **7,416.9** | **-** | **7,416.9** | **39,446.1** | **39,446.1** | **-** | |
| **1.1 Татвар, хураамж** | | **36,552.9** | **32,028.7** | **4,524.2** | **-** | **4,524.2** | **36,552.9** | **36,552.9** | **-** | |
| 1.1.1 | Аж нэгжийн орлогын албан татвар | 15 | 15 | - | | | 15.0 | 15.0 | - | |
| 1.1.2 | Гаалийн албан татвар | | | - | | | - | - | - | . |
| 1.1.3 | Нэмэгдсэн өртгийн албан татвар | 2456 | | 2,456.1 | | 2,456.1 | 2,456.1 | 2,456.1 | - | 1 |
| 1.1.4 | Автобинзен, дизелийн түлшний онцгой албан татвар | | | - | | | - | - | - | |
| 1.1.5 | Автобинзен, дизелийн түлшний албан татвар | | | - | | | - | - | - | |
| 1.1.6 | Ашигт малтмалын нөөц ашигласны төлбөр болон нэмэлт төлбөр | | | - | | | - | - | - | |
| 1.1.7 | Ашигт малтмалын ашиглалтын болон хайгуулын тусгай зөвшөөрлийн төлбөр | 29488 | 29479.3 | 8.9 | | 8.9 | 29,488.2 | 29,488.2 | - | 2 |
| 1.1.8 | Зарим бүтээгдэхүүний үнийн өсөлтийн албан татвар | | | - | | | - | - | - | |
| 1.1.9 | Цөмийн төхөөрөмж барих, өөрчлөх, шинэчлэх, ашиглалтаас гаргах, ашиглах тусгай зөвшөөрлийн улсын тэмдэгтийн хураамж | | | - | | | - | - | - | |
| 1.1.10 | Цөмийн бодис эзэмших, ашиглах, худалдах, импортлох,экспортлох, тээвэрлэх, хаягдлыг булах тусгай зөвшөөрлийн улсын тэмдэгтийн хураамж | | | - | | | - | - | - | |
| 1.1.11 | Цацраг идэвхт ашигт малтмал импортлох, экспортлох, тээвэрлэх, хаягдлыг булах, ашиглалтын дараа газар нөхөн сэргээх тусгай зөвшөөрлийн улсын тэмдэгтийн хураамж | | | - | | | - | - | - | |
| 1.1.12 | Цацрагийн үүсгүүрийг эзэмших, ашиглах, худалдах, угсрах, байрлуулах, түрээслэх, үйлдвэрлэх, ашиглалтаас гаргах, задлах, хадгалах, тээвэрлэх, импортлох, экспортлох, хаягдлыг булах, идэвхийг сулруулах болон түүнтэй холбогдсон бусад үйл ажиллагаа эрхлэх тусгай зөвшөөрлийн улсын тэмдэгтийн хураамж | | | - | | | - | - | - | |
| 1.1.13 | Аж ахуйн нэгжээс төлсөн ажиллагсдын нийгмийн болон эрүүл мэндийн даатгалын шимтгэл | 4594 | 2534.4 | 2,059.2 | | 2,059.2 | 4,593.6 | 4,593.6 | - | 3 |
| **1.2 Төлбөр** | | **-** | **-** | **-** | **-** | **-** | **-** | **-** | **-** | |
| 1.2.1 | Улсын төсвийн хөрөнгөөр хайгуул хийсэн ордны нөхөн төбөр | | | - | | | - | - | - | |
| 1.2.2 | Гадаадын мэргэжилтэн, ажилчны ажлын байрны төлбөр | | | - | | | - | - | - | |

## Б-158. "Хос Хас" ХХК

Доорх хүснэгтэд ЗГ болон компаниудаас ОУИТБС-ын ажлын албанд батлагдсан маягтын дагуу анхлан ирүүлсэн тайланг нэгтгэхэд үүссэн анхны зөрүү, нэгтгэлийн ажлын явцад хийгдсэн тохируулгын дэлгэрэнгүй болон шийдэгдээгүй үлдсэн зөрүүнүүдийг татварын төрөл тус бүр дээр харуулав.

| № | 2100231 | Анхны нэгтгэл | | Анхны нэгтгэлийн зөрүү, цэвэр | Тохируулга | | Тохируулгын дараа | | Шийдэгдээгүй зөрүү, цэвэр | Тодотгол |
|---|---|---|---|---|---|---|---|---|---|---|
| | Үзүүлэлт | ЗГ | Компани | | ЗГ | Компани | ЗГ | Компани | | |
| 1.2.3 | Бүтээгдэхүүн хуваах гэрээнд тухайн жилд гарын үсэг зурсаны урамшуулал | | | - | | | - | - | - | |
| 1.2.4 | Бүтээгдэхүүн хуваах гэрээгээр олборлолт эхэлсэний урамшуулал | | | - | | | - | - | - | |
| 1.2.5 | Бүтээгдэхүүн хуваах гэрээгээр тухайн жилд төвлөрүүлсэн сургалтын урамшуулал | | | - | | | - | - | - | |
| 1.2.6 | Бүтээгдэхүүн хуваах гэрээнд заасан нөхцлийн дагуу төвлөрүүлсэн талбайн дэнчин | | | - | | | - | - | - | |
| 1.2.7 | Бүтээгдэхүүн хуваах гэрээнд заасан нөхцлийн дагуу төвлөрүүлсэн захиргааны үйлчилгээний шимтгэл | | | - | | | - | - | - | |
| 1.2.8 | Бүтээгдэхүүн хуваах гэрээнд заасан нөхцлийн дагуу төлөөлөгчийн газрын үйл ажиллагааг дэмжсэн төлбөр | | | - | | | - | - | - | |
| 1.2.9 | Агаарын бохирдлын төлбөр | | | - | | | - | - | - | |
| **1.3 Яам, төрийн захиргааны байгууллагад төлсөн үйлчилгээний хөлс, хураамж** | | - | - | - | - | - | - | - | - | |
| 1.3.1 | Гаалийн үйлчилгээний хураамж | | | - | | | - | - | - | |
| 1.3.2 | Яам, төрийн захиргааны байгууллагад төлсөн тэмдэгтийн хураамж | | | - | | | - | - | - | |
| 1.3.3 | Яам, төрийн захиргааны байгууллагад төлсөн үйлчилгээний хөлс | | | - | | | - | - | - | |
| 1.3.4 | Гадаадын ажиллах хүч, мэргэжилтний үйлчилгээний хураамж | | | - | | | - | - | - | |
| **1.4 Төрийн өмчийн ногдол ашиг** | | - | - | - | - | - | - | - | - | |
| 1.4.1 | Төрийн өмчийн ногдол ашиг | | | - | | | - | - | - | |
| **1.5 Засгийн газрын орлого ба бусад орлого** | | - | - | - | - | - | - | - | - | |
| 1.5.1 | Бүтээгдэхүүн хуваах гэрээний дагуу Засгийн газарт ногдох газрын тосны орлого | | | | | | - | - | - | |
| 1.5.2 | Үүнээс роялти | | | | | | - | - | - | |
| **1.6 Бусад** | | **2,893.2** | **0.5** | **2,892.7** | **-** | **2,892.7** | **2,893.2** | **2,893.2** | **-** | |
| 1.6.1 | Торгууль | 2,893.2 | 0.5 | 2,892.7 | | 2,892.7 | 2,893.2 | 2,893.2 | - | 4 |
| **2. Орон нутгийн төсөвт төлсөн албан татвар, төлбөр, хураамж, ногдол ашиг** | | **15,016.0** | **25,849.3** | **(10,833.3)** | **-** | **(10,833.3)** | **15,016.0** | **15,016.0** | **-** | |
| **2.1 Орон нутгийн төсөвт төлсөн татвар** | | **16.0** | **-** | **16.0** | **-** | **16.0** | **16.0** | **16.0** | **-** | |
| 2.1.1 | Үл хөдлөх эд хөрөнгийн албан татвар | | | - | | | - | - | - | |
| 2.1.2 | Автотээврийн болон өөрөө явагч хэрэгслийн албан татвар | 16.0 | | 16.0 | | 16.0 | 16.0 | 16.0 | - | 5 |
| 2.1.3 | Бусад | | | - | | | - | - | - | |

## Б-158. "Хос Хас" ХХК

Доорх хүснэгтэд ЗГ болон компаниудаас ОУИТБС-ын ажлын албанд батлагдсан маягтын дагуу анхлан ирүүлсэн тайланг нэгтгэхэд үүссэн анхны зөрүү, нэгтгэлийн ажлын явцад хийгдсэн тохируулгын дэлгэрэнгүй болон шийдэгдээгүй үлдсэн зөрүүнүүдийг татварын төрөл тус бүр дээр харуулав.

| № | 2100231 | | Анхны нэгтгэл | | Анхны нэгтгэлийн зөрүү, цэвэр | Тохируулга | | Тохируулгын дараа | | Шийдэгдээгүй зөрүү, цэвэр | Тодотгол |
|---|---|---|---|---|---|---|---|---|---|---|---|
| | Үзүүлэлт | | ЗГ | Компани | | ЗГ | Компани | ЗГ | Компани | | |
| **2.2 Төлбөр** | | | **15,000.0** | **21,000.0** | **(6,000.0)** | **-** | **(6,000.0)** | **15,000.0** | **15,000.0** | **-** | |
| 2.2.1 | Газрын төлбөр | | 12,000.0 | 18,000.0 | (6,000.0) | | (6,000.0) | 12,000.0 | 12,000.0 | - | 6 |
| 2.2.2 | Ус, рашаан ашигласны төлбөр | | 3,000.0 | 3,000.0 | - | | | 3,000.0 | 3,000.0 | - | |
| 2.2.3 | Ойгоос хэрэглээний мод, түлээ бэлтгэж, ашигласны төлбөр | | | | - | | | - | - | - | |
| 2.2.4 | Түгээмэл тархацтай ашигт малтмалын нөөц ашигласны төлбөр | | | | - | | | - | - | - | |
| 2.2.5 | Гадаадын мэргэжилтэн, ажилчны ажлын байрны төлбөр | | | | - | | | - | - | - | |
| 2.2.6 | Бүтээгдэхүүн хуваах гэрээний дагуу хүлээн авсан дэмжлэг | | | | | | | - | - | - | |
| 2.2.7 | Ашигт малтмалаас бусад байгалийн баялаг ашиглах зөвшөөрлийн хураамж | | | | - | | | - | - | - | |
| **2.3 Нутгийн захиргааны байгууллагад төлсөн хураамж, үйлчилгээний хөлс** | | | - | - | - | - | - | - | - | - | |
| 2.3.1 | Орон нутгийн төсөвт төлсөн тэмдэгтийн хураамж | | | | - | | | - | - | - | |
| 2.3.2 | Нутгийн захиргааны байгууллагад төлсөн үйлчилгээний хөлс | | | | - | | | - | - | - | |
| **2.4 Орон нутгийн төрийн өмчийн ногдол ашиг** | | | - | - | - | - | - | - | - | - | |
| 2.4.1 | Орон нутгийн төрийн өмчийн ногдол ашиг | | | | - | | | - | - | - | |
| **2.5 Бусад** | | | - | **4,849.3** | **(4,849.3)** | - | **(4,849.3)** | - | - | - | |
| 2.5.1 | Торгууль | | | 4,849.3 | (4,849.3) | | (4,849.3) | - | - | - | 7 |
| **3. Бусад төлбөр ба зардал** | | | - | - | - | - | - | - | - | - | |
| **3.1 Байгаль хамгаалах зардлын урьдчилгаа** | | | - | - | - | - | - | - | - | - | |
| 3.1.1 | Байгаль хамгаалах зардлын 50 хувийг тусгай дансанд шилжүүлсэн дүн | | | | - | | | - | - | - | |
| **3.2 Төрийн байгууллагад өгсөн хандив, дэмжлэг** | | | - | - | - | - | - | - | - | - | |
| 3.2.1 | Яам, агентлагт өгсөн | Мөнгөн хандив, дэмжлэг | | | - | | | - | - | - | |
| 3.2.2 | | Мөнгөн бус хандив, дэмжлэг | | | - | | | - | - | - | |
| 3.2.3 | Аймаг, нийслэлд өгсөн | Мөнгөн хандив, дэмжлэг | | | - | | | - | - | - | |
| 3.2.4 | | Мөнгөн бус хандив, дэмжлэг | | | - | | | - | - | - | |
| 3.2.5 | Сум, дүүрэгт өгсөн | Мөнгөн хандив, дэмжлэг | | | - | | | - | - | - | |
| 3.2.6 | | Мөнгөн бус хандив, дэмжлэг | | | - | | | - | - | - | |
| 3.2.7 | Бусад | Мөнгөн хандив, | | | - | | | - | - | - | |

## Б-158. "Хос Хас" ХХК

Доорх хүснэгтэд ЗГ болон компаниудаас ОУИТБС-ын ажлын албанд батлагдсан маягтын дагуу анхлан ирүүлсэн тайланг нэгтгэхэд үүссэн анхны зөрүү, нэгтгэлийн ажлын явцад хийгдсэн тохируулгын дэлгэрэнгүй болон шийдэгдээгүй үлдсэн зөрүүнүүдийг татварын төрөл тус бүр дээр харуулав.

| № | 2100231 | | Анхны нэгтгэл | | Анхны нэгтгэлийн зөрүү, цэвэр | Тохируулга | | Тохируулгын дараа | | Шийдэгдээгүй зөрүү, цэвэр | Тодотгол |
|---|---|---|---|---|---|---|---|---|---|---|---|
| | Үзүүлэлт | | ЗГ | Компани | | ЗГ | Компани | ЗГ | Компани | | |
| | байгууллагад өгсөн | дэмжлэг | | | | | | | | | |
| 3.2.8 | | Мөнгөн бус хандив, дэмжлэг | | | - | | | - | - | - | |
| | **Нийт дүн** | | **54,462.1** | **57,878.5** | **(3,416.4)** | **-** | **(3,416.4)** | **54,462.1** | **54,462.1** | **-** | |

ЗГ-ын байгууллагын тайлагнасан дүн компанийн дүнгээс (+) их, бага (-) бага
ЗГ-ын байгууллагын тайлагнасан дүн компанийн дүнгээс их -
Компанийн тайлагнасан дүн ЗГ-ын байгууллагын тайлагнасан дүнгээс их -
**Цэвэр зөрүү** **-**

**Б-158. "Хос Хас" ХХК**
**Товч танилцуулга**
Тус компани нь Булган аймгийн Бүрэгхангай суманд ашиглалтын 5 лиценз, Төв аймгийн Заамар суманд ашиглалтын 2 лиценз эзэмшиж алт олборлох үйл ажиллагаа явуулж байна. Компани нь нийслэлийн татварын хэлтэст харъяалагддаг байна. Компанийн байршил нь УБ хот Чингэлтэй дүүрэг, 1-р хороо, Жигжиджавын гудамж-8, 206 тоот-д байрладаг байна. Утас: 11-320142, Е-мэйл: tsedo66@yahoo.co.uk

**Засгийн газрын хүлээн авсан орлого болон Компанийн төлсөн төлбөрүүд хоорондын зөрүү**

Хийгдсэн тохируулгууд болон шийдэгдээгүй үлдсэн зөрүүнүүдийн талаарх тайлбарыг дор харуулав.

1. **Нэмэгдсэн өртгийн албан татвар**
   Компани анхны тайландаа НӨАТ-ыг "Торгууль" хэсэгт буруу тайлагнасан ба нэгтгэл тайлангийн ажлын явцад компаниас ирүүлсэн дэлгэрэнгүй мэдээлэлдээ тусгаж ирүүлснийг нэмж тохируулгыг хийсэн.

2. **Ашигт малтмалын ашиглалтын болон хайгуулын тусгай зөвшөөрлийн төлбөр**
   Уг төлбөр хоёр талын мэдээллээс үзэхэд валютын ханшийн зөрүүгээр анхны зөрүү үүссэн ба нэгтгэл тайлангийн ажлын явцад ЗГ-ын дүнгээр тохируулгыг хийсэн.

3. **Аж ахуйн нэгжээс төлсөн ажиллагсдын нийгмийн болон эрүүл мэндийн даатгалын шимтгэл**
   Компани анхны тайландаа ажил олгогчоос төлсөн шимтгэлийг тусгасан ба нэгтгэл тайлангийн ажлын явцад дэлгэрэнгүй мэдээлэлдээ тусгаж тайлбар ирүүлснийг үндэслэн даатгуулагчаас төлсөн НДШ-ийг нэмж тохируулсан.

4. **Торгууль**
   Компани анхны тайландаа уг торгуулийг "орон нутагт төлсөн торгууль" гэж санхүүгийн урсгалыг андуурч буруу тусгасан ба нэгтгэл тайлангийн ажлын явцад компаниас ирүүлсэн дэлгэрэнгүй мэдээлэлдээ ирүүлснээр санхүүгийн урсгалын зөв болгож тохируулгыг хийсэн.

5. **Автотээврийн болон өөрөө явагч хэрэгслийн албан татвар**
   Компани уг татварыг анхны тайландаа дутуу тусгасан ба нэгтгэл тайлангийн явцад дэлгэрэнгүй мэдээлэлдээ ирүүлснийг нэмж тохируулсан.

6. **Газрын төлбөр**
   Компани анхны тайландаа 2010 оны газрын төлбөрийн үлдэгдлийг оруулж тайлагнасан байсан ба нэгтгэл тайлангийн явцад дэлгэрэнгүй мэдээлэлдээ ирүүлснийг хасч тохируулласа.

7. **Торгууль /Орон нутагт төлсөн/**
   Компани анхны тайландаа уг торгууль дээр төрийн захиргааны байгууллагад төлсөн торгууль болон НӨАТ-ыг санхүүгийн урсгал андуурч тайлагнасан ба нэгтгэл тайлангийн ажлын явцад компаниас ирүүлсэн дэлгэрэнгүй мэдээлэлдээ ирүүлснээр санхүүгийн урсгалын зөв болгож тохируулгыг хийсэн.

**Òî äðóóëãà:**

Тайлагнасан дүнгийн талаархи дэлгэрэнгүй мэдээлэл хүссэн албан бичгийг 2012 оны 08 дугаар сарын 14-нд илгээж, хариуг 08 дугаар сарын 22-нд авсан. ЗГ-ын дэлгэрэнгүй мэдээллийг холбогдох байгууллагуудаас гаргуулан авч, хандив, дэмжлэгийн талаар Төр, засгийн болон төсвийн байгууллагуудад албан бичгийг 2012 оны 09 дүгээр сарын 26-нд хүргүүлсэн. Төр, засгийн, төсвийн, орон нутгийн захиргааны байгууллагууд болон компани руу утсаар шаардаж холбогдох мэдээллийг авч ажилласан.

**Õóðààí ãóé òàéëáàð:**

Хоёр талаас шаардлагатай мэдээллүүдийг бүрэн хэмжээнд авч ажилласны үр дүнд энэ компанийн хувьд шийдвэрлэгдээгүй зөрүү үлдээгүй байна.

## Б-159. "Хотгор" ХХК

Доорх хүснэгтэд ЗГ болон компаниудаас ОУИТБС-ын ажлын албанд батлагдсан маягтын дагуу анхлан ирүүлсэн тайланг нэгтгэхэд үүссэн анхны зөрүү, нэгтгэлийн ажлын явцад хийгдсэн тохируулгын дэлгэрэнгүй болон шийдэгдээгүй үлдсэн зөрүүнүүдийг татварын төрөл тус бүр дээр харуулав.

| № | 2661128 | Анхны нэгтгэл | | Анхны нэгтгэлийн зөрүү, цэвэр | Тохируулга | | Тохируулгын дараа | | Шийдэгдээгүй зөрүү, цэвэр | Тодотгол |
|---|---|---|---|---|---|---|---|---|---|---|
| | Үзүүлэлт | ЗГ | Компани | | ЗГ | Компани | ЗГ | Компани | | |
| **1. Улсын төсөвт төлсөн албан татвар, төлбөр, хураамж, ногдол ашиг** | | **96,806.6** | **119,032.3** | **(22,225.7)** | **39,085.2** | **16,859.5** | **135,891.8** | **135,891.8** | **-** | |
| **1.1 Татвар, хураамж** | | **96,517.6** | **115,693.3** | **(19,175.7)** | **35,835.2** | **16,659.5** | **132,352.8** | **132,352.8** | **-** | |
| 1.1.1 | Аж нэгжийн орлогын албан татвар | 13,888.9 | 13,888.9 | - | | | 13,888.9 | 13,888.9 | - | |
| 1.1.2 | Гаалийн албан татвар | | | - | | | - | - | - | |
| 1.1.3 | Нэмэгдсэн өртгийн албан татвар | 43,441.7 | 43,441.7 | - | | | 43,441.7 | 43,441.7 | - | |
| 1.1.4 | Автобинзен, дизелийн түлшний онцгой албан татвар | | | - | | | - | - | - | |
| 1.1.5 | Автобинзен, дизелийн түлшний албан татвар | | | - | | | - | - | - | |
| 1.1.6 | Ашигт малтмалын нөөц ашигласны төлбөр болон нэмэлт төлбөр | | 35,835.2 | **(35,835.2)** | 35,835.2 | | 35,835.2 | 35,835.2 | - | 1 |
| 1.1.7 | Ашигт малтмалын ашиглалтын болон хайгуулын тусгай зөвшөөрлийн төлбөр | 730.8 | 736.7 | **(5.9)** | | (5.9) | 730.8 | 730.8 | - | |
| 1.1.8 | Зарим бүтээгдэхүүний үнийн өсөлтийн албан татвар | | | - | | | - | - | - | |
| 1.1.9 | Цөмийн төхөөрөмж барих, өөрчлөх, шинэчлэх, ашиглалтаас гаргах, ашиглах тусгай зөвшөөрлийн улсын тэмдэгтийн хураамж | | | - | | | - | - | - | |
| 1.1.10 | Цөмийн бодис эзэмших, ашиглах, худалдах, импортлох,экспортлох, тээвэрлэх, хаягдлыг булах тусгай зөвшөөрлийн улсын тэмдэгтийн хураамж | | | - | | | - | - | - | |
| 1.1.11 | Цацраг идэвхт ашигт малтмал импортлох, экспортлох, тээвэрлэх, хаягдлыг булах, ашиглалтын дараа газар нөхөн сэргээх тусгай зөвшөөрлийн улсын тэмдэгтийн хураамж | | | - | | | - | - | - | |
| 1.1.12 | Цацрагийн үүсгүүрийг эзэмших, ашиглах, худалдах, угсрах, байрлуулах, түрээслэх, үйлдвэрлэх, ашиглалтаас гаргах, задлах, хадгалах, тээвэрлэх, импортлох, экспортлох, хаягдлыг булах, идэвхийг сулруулах болон түүнтэй холбогдсон бусад үйл ажиллагаа эрхлэх тусгай зөвшөөрлийн улсын тэмдэгтийн хураамж | | | - | | | - | - | - | |
| 1.1.13 | Аж ахуйн нэгжээс төлсөн ажиллагсдын нийгмийн болон эрүүл мэндийн даатгалын шимтгэл | 38,456.2 | 21,790.8 | **16,665.4** | | 16,665.4 | **38,456.2** | 38,456.2 | - | 2 |
| **1.2 Төлбөр** | | **89.0** | **89.0** | - | - | - | **89.0** | **89.0** | - | |
| 1.2.1 | Улсын төсвийн хөрөнгөөр хайгуул хийсэн ордны нөхөн төбөр | | | - | | | - | - | - | |
| 1.2.2 | Гадаадын мэргэжилтэн, ажилчны ажлын байрны төлбөр | | | - | | | - | - | - | |
| 1.2.3 | Бүтээгдэхүүн хуваах гэрээнд тухайн жилд гарын үсэг зурсаны урамшуулал | | | - | | | - | - | - | |
| 1.2.4 | Бүтээгдэхүүн хуваах гэрээгээр олборлолт эхэлсэний урамшуулал | | | - | | | - | - | - | |
| 1.2.5 | Бүтээгдэхүүн хуваах гэрээгээр тухайн жилд төвлөрүүлсэн сургалтын урамшуулал | | | - | | | - | - | - | |
| 1.2.6 | Бүтээгдэхүүн хуваах гэрээнд заасан нөхцлийн дагуу | | | - | | | - | - | - | |

## Б-159. "Хотгор" ХХК

Доорх хүснэгтэд ЗГ болон компаниудаас ОУИТБС-ын ажлын албанд батлагдсан маягтын дагуу анхлан ирүүлсэн тайланг нэгтгэхэд үүссэн анхны зөрүү, нэгтгэлийн ажлын явцад хийгдсэн тохируулгын дэлгэрэнгүй болон шийдэгдээгүй үлдсэн зөрүүнүүдийг татварын төрөл тус бүр дээр харуулав.

| № | 2661128 | Анхны нэгтгэл | | Анхны нэгтгэлийн зөрүү, цэвэр | Тохируулга | | Тохируулгын дараа | | Шийдэгдээгүй зөрүү, цэвэр | Тодотгол |
|---|---|---|---|---|---|---|---|---|---|---|
| | Үзүүлэлт | ЗГ | Компани | | ЗГ | Компани | ЗГ | Компани | | |
| | төвлөрүүлсэн талбайн дэнчин | | | | | | | | | |
| 1.2.7 | Бүтээгдэхүүн хуваах гэрээнд заасан нөхцлийн дагуу төвлөрүүлсэн захиргааны үйлчилгээний шимтгэл | | | - | | | - | - | - | |
| 1.2.8 | Бүтээгдэхүүн хуваах гэрээнд заасан нөхцлийн дагуу төлөөлөгчийн газрын үйл ажиллагааг дэмжсэн төлбөр | | | - | | | - | - | - | |
| 1.2.9 | Агаарын бохирдлын төлбөр | 89.0 | 89.0 | - | | | **89.0** | **89.0** | - | |
| **1.3 Яам, төрийн захиргааны байгууллагад төлсөн үйлчилгээний хөлс, хураамж** | | - | **3,250.0** | **(3,250.0)** | **3,250.0** | - | **3,250.0** | **3,250.0** | - | |
| 1.3.1 | Гаалийн үйлчилгээний хураамж | | | - | | | - | - | - | |
| 1.3.2 | Яам, төрийн захиргааны байгууллагад төлсөн тэмдэгтийн хураамж | | 3,250.0 | **(3,250.0)** | 3,250.0 | | **3,250.0** | **3,250.0** | - | 3 |
| 1.3.3 | Яам, төрийн захиргааны байгууллагад төлсөн үйлчилгээний хөлс | | | - | | | - | - | - | |
| 1.3.4 | Гадаадын ажиллах хүч, мэргэжилтний үйлчилгээний хураамж | | | - | | | - | - | - | |
| **1.4 Төрийн өмчийн ногдол ашиг** | | - | - | - | - | - | - | - | - | |
| 1.4.1 | Төрийн өмчийн ногдол ашиг | | | - | | | - | - | - | |
| **1.5 Засгийн газрын орлого ба бусад орлого** | | - | - | - | - | - | - | - | - | |
| 1.5.1 | Бүтээгдэхүүн хуваах гэрээний дагуу Засгийн газарт ногдох газрын тосны орлого | | | | | | - | - | - | |
| 1.5.2 | Үүнээс роялти | | | | | | - | - | - | |
| **1.6 Бусад** | | **200.0** | - | **200.0** | - | **200.0** | **200.0** | **200.0** | - | |
| 1.6.1 | Торгууль | 200.0 | | **200.0** | | 200.0 | **200.0** | 200.0 | - | 4 |
| **2. Орон нутгийн төсөвт төлсөн албан татвар, төлбөр, хураамж, ногдол ашиг** | | **42,838.8** | **7,172.9** | **35,665.9** | **(35,665.9)** | - | **7,172.9** | **7,172.9** | - | |
| **2.1 Орон нутгийн төсөвт төлсөн татвар** | | **1,077.4** | **1,046.1** | **31.3** | **(31.3)** | - | **1,046.1** | **1,046.1** | - | |
| 2.1.1 | Үл хөдлөх эд хөрөнгийн албан татвар | 643.3 | 612.0 | **31.3** | (31.3) | | 612.0 | 612.0 | - | 5 |
| 2.1.2 | Автотээврийн болон өөрөө явагч хэрэгслийн албан татвар | 434.1 | 434.1 | - | | | 434.1 | 434.1 | - | |
| 2.1.3 | Бусад | | | - | | | - | - | - | |
| **2.2 Төлбөр** | | **41,761.4** | **5,926.8** | **35,834.6** | **(35,834.6)** | - | **5,926.8** | **5,926.8** | - | |
| 2.2.1 | Газрын төлбөр | 5,866.2 | 5,866.8 | **(0.6)** | 0.6 | | 5,866.8 | 5,866.8 | - | |
| 2.2.2 | Ус, рашаан ашигласны төлбөр | 60.0 | 60.0 | - | | | 60.0 | 60.0 | - | |
| 2.2.3 | Ойгоос хэрэглээний мод, түлээ бэлтгэж, ашигласны төлбөр | | | - | | | - | - | - | |
| 2.2.4 | Түгээмэл тархацтай ашигт малтмалын нөөц ашигласны төлбөр | 35,835.2 | | **35,835.2** | (35,835.2) | | - | - | - | 6 |
| 2.2.5 | Гадаадын мэргэжилтэн, ажилчны ажлын байрны төлбөр | | | - | | | - | - | - | |

## Б-159. "Хотгор" ХХК

Доорх хүснэгтэд ЗГ болон компаниудаас ОУИТБС-ын ажлын албанд батлагдсан маягтын дагуу анхлан ирүүлсэн тайланг нэгтгэхэд үүссэн анхны зөрүү, нэгтгэлийн ажлын явцад хийгдсэн тохируулгын дэлгэрэнгүй болон шийдэгдээгүй үлдсэн зөрүүнүүдийг татварын төрөл тус бүр дээр харуулав.

| № | 2661128 | | Анхны нэгтгэл | | Анхны нэгтгэлийн зөрүү, цэвэр | Тохируулга | | Тохируулгын дараа | | Шийдэгдээгүй зөрүү, цэвэр | Тодотгол |
|---|---|---|---|---|---|---|---|---|---|---|---|
| | Үзүүлэлт | | ЗГ | Компани | | ЗГ | Компани | ЗГ | Компани | | |
| 2.2.6 | Бүтээгдэхүүн хуваах гэрээний дагуу хүлээн авсан дэмжлэг | | | | | | | - | - | - | |
| 2.2.7 | Ашигт малтмалаас бусад байгалийн баялаг ашиглах зөвшөөрлийн хураамж | | | | - | | | - | - | - | |
| **2.3 Нутгийн захиргааны байгууллагад төлсөн хураамж, үйлчилгээний хөлс** | | | - | - | - | - | - | - | - | - | |
| 2.3.1 | Орон нутгийн төсөвт төлсөн тэмдэгтийн хураамж | | | | - | | | - | - | - | |
| 2.3.2 | Нутгийн захиргааны байгууллагад төлсөн үйлчилгээний хөлс | | | | - | | | - | - | - | |
| **2.4 Орон нутгийн төрийн өмчийн ногдол ашиг** | | | - | - | - | - | - | - | - | - | |
| 2.4.1 | Орон нутгийн төрийн өмчийн ногдол ашиг | | | | - | | | - | - | - | |
| **2.5 Бусад** | | | - | **200.0** | **(200.0)** | **200.0** | - | **200.0** | **200.0** | - | |
| 2.5.1 | Торгууль | | | 200.0 | **(200.0)** | 200.0 | | **200.0** | **200.0** | - | |
| **3. Бусад төлбөр ба зардал** | | | **25,340.0** | **13,495.0** | **11,845.0** | **(11,845.0)** | - | **13,495.0** | **13,495.0** | - | |
| **3.1 Байгаль хамгаалах зардлын урьдчилгаа** | | | - | **675.0** | **(675.0)** | **675.0** | - | **675.0** | **675.0** | - | |
| 3.1.1 | Байгаль хамгаалах зардлын 50 хувийг тусгай дансанд шилжүүлсэн дүн | | | 675.0 | **(675.0)** | 675.0 | | 675.0 | 675.0 | - | 7 |
| **3.2 Төрийн байгууллагад өгсөн хандив, дэмжлэг** | | | **25,340.0** | **12,820.0** | **12,520.0** | **(12,520.0)** | - | **12,820.0** | **12,820.0** | - | |
| 3.2.1 | Яам, агентлагт өгсөн | Мөнгөн хандив, дэмжлэг | | | - | | | - | - | - | |
| 3.2.2 | | Мөнгөн бус хандив, дэмжлэг | | | - | | | - | - | - | |
| 3.2.3 | Аймаг, нийслэлд өгсөн | Мөнгөн хандив, дэмжлэг | | | - | | | - | - | - | |
| 3.2.4 | | Мөнгөн бус хандив, дэмжлэг | | | - | | | - | - | - | |
| 3.2.5 | Сум, дүүрэгт өгсөн | Мөнгөн хандив, дэмжлэг | 7,100.0 | 3,700.0 | **3,400.0** | **(3,400.0)** | | **3,700.0** | 3,700.0 | - | 8 |
| 3.2.6 | | Мөнгөн бус хандив, дэмжлэг | 18,240.0 | 9,120.0 | **9,120.0** | **(9,120.0)** | | **9,120.0** | **9,120.0** | - | 8 |
| 3.2.7 | Бусад байгууллагад өгсөн | Мөнгөн хандив, дэмжлэг | | | - | | | - | - | - | |
| 3.2.8 | | Мөнгөн бус хандив, дэмжлэг | | | - | | | - | - | - | |
| | **Нийт дүн** | | **164,985.4** | **139,700.2** | **25,285.2** | **(8,425.7)** | **16,859.5** | **156,559.7** | **156,559.7** | - | |

ЗГ-ын байгууллагын тайлагнасан дүн компанийн дүнгээс (+) их, бага (-) бага
ЗГ-ын байгууллагын тайлагнасан дүн компанийн дүнгээс их -
Компанийн тайлагнасан дүн ЗГ-ын байгууллагын тайлагнасан дүнгээс их -
**Цэвэр зөрүү** **-**

**Б-159. "Хотгор" ХХК**
**Товч танилцуулга**
Тус компани нь Увс аймгийн Бөхмөрөн суманд чулуун нүүрсний ашиглалтын хоёр лиценз эзэмшдэг байна. Компани нь Баян-Өлгий аймгийн татварын хэлтэст харъяалагддаг ба Баян-Өлгий аймгийн Өлгий суманд байрладаг байна. Утас: 0142226510, 01422236 Е-мэйл: kaihar@mongol.net

**Засгийн газрын хүлээн авсан орлого болон Компанийн төлсөн төлбөрүүд хоорондын зөрүү**

Хийгдсэн тохируулгууд болон шийдэгдээгүй үлдсэн зөрүүнүүдийн талаарх тайлбарыг дор харуулав.

1. **Ашигт малтмалын нөөц ашигласны төлбөр болон нэмэлт төлбөр**
   ЗГ анхны тайландаа тусгаагүй ба нэгтгэл тайлангийн ажлын явцад компани дэлгэрэнгүй мэдээлэлдээ тусгаснаар Увс аймгийн ЗДТГ-т албан бичиг хүргүүлж, тус компани 35,855.2 мянган төгрөгийн АМНАТ-төлсөн гэсэн хариу ирүүлсэн тул хоёр талын мэдээлэлд үндэслэн тохируулгыг хийсэн.

2. **Аж ахуйн нэгжээс төлсөн ажиллагсдын нийгмийн болон эрүүл мэндийн даатгалын шимтгэл**
   Компани анхны тайлангаар дутуу тайлагнасан ба нэгтгэлийн тайлангийн ажлын явцад компани дэлгэрэнгүй мэдээлэлдээ ирүүлснийг нэмж тохируулласа.

3. **Яам, төрийн захиргааны байгууллагад төлсөн тэмдэгтийн хураамж**
   ЗГ анхны тайландаа тусгаагүй ба нэгтгэл тайлангийн ажлын явцад ирүүлсэн компанийн дэлгэрэнгүй мэдээлэлд тусгаснаар Чингэлтэй дүүргийн татварын хэлтэст албан бичиг хүргүүлж хариу ирүүлсэн тул хоёр талын мэдээлэлд үндэслэн тохируулласа.

4. **Торгууль**
   Компани торгуулийг анхны тайландаа тусгаагүй ба нэгтгэл тайлангийн ажлын явцад ирүүлсэн компанийн дэлгэрэнгүй мэдээлэлдээ тусгаснаар нэмж тохируулласа.

5. **Үл хөдлөх эд хөрөнгийн албан татвар**
   Анхны тайлангаар ЗГ болон компани ҮХЭХАТ-ыг тайлагнасан боловч 31.3 мянган төгрөгийн анхны зөрүү үүссэн ба нэгтгэл тайлангийн ажлын явцад компаниас дахин тодруулахад тус компанийн татан буугдсан охин компанийн төлсөн татвар тухайн компанийн нэр дээр тайлагнагдсан байна гэсэн хариу ирүүлсэн тул хасч тохируулсан.

6. **Түгээмэл тархацтай ашигт малтмалын нөөц ашигласны төлбөр**
   ЗГ анхны тайландаа уг төлбөрийг “Ашигт малтмалын нөөц ашигласны төлбөр болон нэмэлт төлбөр” хэсэгт андуурч тайлагнасан ба нэгтгэл тайлангийн ажлын явцад хоёр талын дэлгэрэнгүй мэдээллийг үндэслэн тохируулгыг хийсэн.

7. **Байгаль хамгаалах зардлын 50 хувийг тусгай дансанд шилжүүлсэн дүн**
   ЗГ анхны тайландаа тусгаагүй ба нэгтгэл тайлангийн ажлын явцад ирүүлсэн компанийн дэлгэрэнгүй мэдээллийг дагуу Увс аймгийн Бөхмөрөн сумын ЗДТГ-т албан бичиг хүргүүлж хариу ирүүлсэн тул хоёр талын мэдээлэлд үндэслэн тохируулласа.

8. **Төрийн байгууллагад үзүүлсэн дэмжлэг**
   **Суманд өгсөн мөнгөн дэмжлэг**
   ЗГ анхны тайландаа суманд өгсөн мөнгөн болон мөнгөн бус хандивыг илүү тусгасан ба нэгтгэл тайлангийн ажлын явцад компаниас ирүүлсэн дэлгэрэнгүй мэдээллийг дагуу Увс аймгийн Бөхмөрөн сумын ЗДТГ-т албан бичиг хүргүүлж хариу ирүүлсэн тул ЗГ-ын дүнг хасч тохируулсан.

**Òî äðóóëãà:**

Тайлагнасан дүнгийн талаархи дэлгэрэнгүй мэдээлэл хүссэн албан бичгийг 2012 оны 08 дугаар сарын 15-нд илгээж, хариуг 08 дугаар сарын 30-нд авсан. ЗГ-ын дэлгэрэнгүй мэдээллийг холбогдох байгууллагуудаас гаргуулан авч, хандив, дэмжлэгийн талаар Төр, засгийн болон төсвийн байгууллагуудад албан бичгийг 2012 оны 09 дүгээр сарын 26-нд хүргүүлсэн. Төр, засгийн, төсвийн, орон нутгийн захиргааны байгууллагууд болон компани руу утсаар шаардаж холбогдох мэдээллийг авч ажилласан.

**Õóðààí ãóé òàéëáàð:**

Хоёр талаас шаардлагатай мэдээллүүдийг бүрэн хэмжээнд авч ажилласны үр дүнд энэ компанийн хувьд шийдвэрлэгдээгүй зөрүү үлдээгүй байна.

## Б-160. "Хотгор шанага" ХХК

Доорх хүснэгтэд ЗГ болон компаниудаас ОУИТБС-ын ажлын албанд батлагдсан маягтын дагуу анхлан ирүүлсэн тайланг нэгтгэхэд үүссэн анхны зөрүү, нэгтгэл ажлын явцад хийгдсэн тохируулгын дэлгэрэнгүй болон шийдэгдээгүй үлдсэн зөрүүнүүдийг татварын төрөл тус бүр дээр харуулав.

| № | 2662647 | Анхны нэгтгэл | | Анхны нэгтгэлийн зөрүү, цэвэр | Тохируулга | | Тохируулгын дараа | | Шийдэгдээ гүй зөрүү, цэвэр | Тодотгол |
|---|---|---|---|---|---|---|---|---|---|---|
| | Үзүүлэлт | ЗГ | Компани | | ЗГ | Компани | ЗГ | Компани | | |
| **1. Улсын төсөвт төлсөн албан татвар, төлбөр, хураамж, ногдол ашиг** | | **125,209.2** | **117,814.3** | **7,394.9** | **29,260.3** | **48,507.0** | **154,469.5** | **166,321.3** | **(11,851.8)** | |
| **1.1 Татвар, хураамж** | | **89,478.8** | **63,627.5** | **25,851.3** | **29,260.3** | **55,111.6** | **118,739.1** | **118,739.1** | **-** | |
| 1.1.1 | Аж нэгжийн орлогын албан татвар | | 8,632.3 | (8,632.3) | 8,632.3 | | 8,632.3 | 8,632.3 | - | 1 |
| 1.1.2 | Гаалийн албан татвар | 8,509.4 | 8,509.5 | (0.1) | | (0.1) | 8,509.4 | 8,509.4 | - | |
| 1.1.3 | Нэмэгдсэн өртгийн албан татвар | 17,869.9 | 17,869.9 | - | | | 17,869.9 | 17,869.9 | - | |
| 1.1.4 | Автобинзен, дизелийн түлшний онцгой албан татвар | | | - | | | - | - | - | |
| 1.1.5 | Автобинзен, дизелийн түлшний албан татвар | | | - | | | - | - | - | |
| 1.1.6 | Ашигт малтмалын нөөц ашигласны төлбөр болон нэмэлт төлбөр | | 1,246.3 | (1,246.3) | 1,246.3 | | 1,246.3 | 1,246.3 | - | 2 |
| 1.1.7 | Ашигт малтмалын ашиглалтын болон хайгуулын тусгай зөвшөөрлийн төлбөр | | 21,059.6 | (21,059.6) | 19,381.7 | (1,677.9) | 19,381.7 | 19,381.7 | - | 3 |
| 1.1.8 | Зарим бүтээгдэхүүний үнийн өсөлтийн албан татвар | | | - | | | - | - | - | |
| 1.1.9 | Цөмийн төхөөрөмж барих, өөрчлөх, шинэчлэх, ашиглалтаас гаргах, ашиглах тусгай зөвшөөрлийн улсын тэмдэгтийн хураамж | | | - | | | - | - | - | |
| 1.1.10 | Цөмийн бодис эзэмших, ашиглах, худалдах, импортлох,экспортлох, тээвэрлэх, хаягдлыг булах тусгай зөвшөөрлийн улсын тэмдэгтийн хураамж | | | - | | | - | - | - | |
| 1.1.11 | Цацраг идэвхт ашигт малтмал импортлох, экспортлох, тээвэрлэх, хаягдлыг булах, ашиглалтын дараа газар нөхөн сэргээх тусгай зөвшөөрлийн улсын тэмдэгтийн хураамж | | | - | | | - | - | - | |
| 1.1.12 | Цацрагийн үүсгүүрийг эзэмших, ашиглах, худалдах, угсрах, байрлуулах, түрээслэх, үйлдвэрлэх, ашиглалтаас гаргах, задлах, хадгалах, тээвэрлэх, импортлох, экспортлох, хаягдлыг булах, идэвхийг сулруулах болон түүнтэй холбогдсон бусад үйл ажиллагаа эрхлэх тусгай зөвшөөрлийн улсын тэмдэгтийн хураамж | | | - | | | - | - | - | |
| 1.1.13 | Аж ахуйн нэгжээс төлсөн ажиллагсдын нийгмийн болон эрүүл мэндийн даатгалын шимтгэл | 63,099.5 | 6,309.9 | 56,789.6 | | 56,789.6 | 63,099.5 | 63,099.5 | - | 4 |
| **1.2 Төлбөр** | | **33,548.0** | **29,359.6** | **4,188.4** | **-** | **15,520.4** | **33,548.0** | **44,880.0** | **(11,332.0)** | |
| 1.2.1 | Улсын төсвийн хөрөнгөөр хайгуул хийсэн ордны нөхөн төбөр | 30,622.0 | 15,101.6 | 15,520.4 | | 15,520.4 | 30,622.0 | 30,622.0 | - | 5 |
| 1.2.2 | Гадаадын мэргэжилтэн, ажилчны ажлын байрны төлбөр | | 11,332.0 | (11,332.0) | | | - | 11,332.0 | (11,332.0) | |

## Б-160. "Хотгор шанага" ХХК

Доорх хүснэгтэд ЗГ болон компаниудаас ОУИТБС-ын ажлын албанд батлагдсан маягтын дагуу анхлан ирүүлсэн тайланг нэгтгэхэд үүссэн анхны зөрүү, нэгтгэл ажлын явцад хийгдсэн тохируулгын дэлгэрэнгүй болон шийдэгдээгүй үлдсэн зөрүүнүүдийг татварын төрөл тус бүр дээр харуулав.

| № | 2662647 | Анхны нэгтгэл | | Анхны нэгтгэлийн зөрүү, цэвэр | Тохируулга | | Тохируулгын дараа | | Шийдэгдээ гүй зөрүү, цэвэр | Тодотгол |
|---|---|---|---|---|---|---|---|---|---|---|
| | Үзүүлэлт | ЗГ | Компани | | ЗГ | Компани | ЗГ | Компани | | |
| 1.2.3 | Бүтээгдэхүүн хуваах гэрээнд тухайн жилд гарын үсэг зурсаны урамшуулал | | | - | | | - | - | - | |
| 1.2.4 | Бүтээгдэхүүн хуваах гэрээгээр олборлолт эхэлсэний урамшуулал | | | - | | | - | - | - | |
| 1.2.5 | Бүтээгдэхүүн хуваах гэрээгээр тухайн жилд төвлөрүүлсэн сургалтын урамшуулал | | | - | | | - | - | - | |
| 1.2.6 | Бүтээгдэхүүн хуваах гэрээнд заасан нөхцлийн дагуу төвлөрүүлсэн талбайн дэнчин | | | - | | | - | - | - | |
| 1.2.7 | Бүтээгдэхүүн хуваах гэрээнд заасан нөхцлийн дагуу төвлөрүүлсэн захиргааны үйлчилгээний шимтгэл | | | - | | | - | - | - | |
| 1.2.8 | Бүтээгдэхүүн хуваах гэрээнд заасан нөхцлийн дагуу төлөөлөгчийн газрын үйл ажиллагааг дэмжсэн төлбөр | | | - | | | - | - | - | |
| 1.2.9 | Агаарын бохирдлын төлбөр | 2,926.0 | 2,926.0 | - | | | 2,926.0 | 2,926.0 | - | |
| **1.3 Яам, төрийн захиргааны байгууллагад төлсөн үйлчилгээний хөлс, хураамж** | | **1,682.4** | **24,327.2** | **(22,644.8)** | **-** | **(22,125.0)** | **1,682.4** | **2,202.2** | **(519.8)** | |
| 1.3.1 | Гаалийн үйлчилгээний хураамж | 7.0 | 132.0 | (125.0) | | (125.0) | 7.0 | 7.0 | - | 6 |
| 1.3.2 | Яам, төрийн захиргааны байгууллагад төлсөн тэмдэгтийн хураамж | | 22,000.0 | (22,000.0) | | (22,000.0) | - | - | - | 6 |
| 1.3.3 | Яам, төрийн захиргааны байгууллагад төлсөн үйлчилгээний хөлс | 1,675.4 | 2,195.2 | (519.8) | | | 1,675.4 | 2,195.2 | (519.8) | |
| 1.3.4 | Гадаадын ажиллах хүч, мэргэжилтний үйлчилгээний хураамж | | | - | | | - | - | - | |
| **1.4 Төрийн өмчийн ногдол ашиг** | | **-** | **-** | **-** | **-** | **-** | **-** | **-** | **-** | |
| 1.4.1 | Төрийн өмчийн ногдол ашиг | | | - | | | - | - | - | |
| **1.5 Засгийн газрын орлого ба бусад орлого** | | **-** | **-** | **-** | **-** | **-** | **-** | **-** | **-** | |
| 1.5.1 | Бүтээгдэхүүн хуваах гэрээний дагуу Засгийн газарт ногдох газрын тосны орлого | | | | | | - | - | - | |
| 1.5.2 | Үүнээс роялти | | | | | | - | - | - | |
| **1.6 Бусад** | | **500.0** | **500.0** | **-** | **-** | **-** | **500.0** | **500.0** | **-** | |
| 1.6.1 | Торгууль | 500.0 | 500.0 | - | | | 500.0 | 500.0 | - | |
| **2. Орон нутгийн төсөвт төлсөн албан татвар, төлбөр, хураамж, ногдол ашиг** | | **2,886.0** | **4,105.6** | **(1,219.6)** | **1,454.9** | **485.3** | **4,340.9** | **4,590.9** | **(250.0)** | |
| **2.1 Орон нутгийн төсөвт төлсөн татвар** | | **2,486.0** | **2,004.0** | **482.0** | **-** | **482.0** | **2,486.0** | **2,486.0** | **-** | |
| 2.1.1 | Үл хөдлөх эд хөрөнгийн албан татвар | | | - | | | - | - | - | |
| 2.1.2 | Автотээврийн болон өөрөө явагч хэрэгслийн албан татвар | 2,486.0 | 2,004.0 | 482.0 | | 482.0 | 2,486.0 | 2,486.0 | - | 7 |
| 2.1.3 | Бусад | | | - | | | - | - | - | |
| **2.2 Төлбөр** | | **400.0** | **1,851.6** | **(1,451.6)** | **1,454.9** | **3.3** | **1,854.9** | **1,854.9** | **-** | |
| 2.2.1 | Газрын төлбөр | 400.0 | 1,811.6 | (1,411.6) | 1,414.9 | 3.3 | 1,814.9 | 1,814.9 | - | 8 |
| 2.2.2 | Ус, рашаан ашигласны төлбөр | | 40.0 | (40.0) | 40.0 | | 40.0 | 40.0 | - | 9 |
| 2.2.3 | Ойгоос хэрэглээний мод, түлээ бэлтгэж, | | | - | | | - | - | - | |

## Б-160. "Хотгор шанага" ХХК

Доорх хүснэгтэд ЗГ болон компаниудаас ОУИТБС-ын ажлын албанд батлагдсан маягтын дагуу анхлан ирүүлсэн тайланг нэгтгэхэд үүссэн анхны зөрүү, нэгтгэл ажлын явцад хийгдсэн тохируулгын дэлгэрэнгүй болон шийдэгдээгүй үлдсэн зөрүүнүүдийг татварын төрөл тус бүр дээр харуулав.

| № | 2662647 | | Анхны нэгтгэл | | Анхны нэгтгэлийн зөрүү, цэвэр | Тохируулга | | Тохируулгын дараа | | Шийдэгдээ гүй зөрүү, цэвэр | Тодотгол |
|---|---|---|---|---|---|---|---|---|---|---|---|
| | Үзүүлэлт | | ЗГ | Компани | | ЗГ | Компани | ЗГ | Компани | | |
| | ашигласны төлбөр | | | | | | | | | | |
| 2.2.4 | Түгээмэл тархацтай ашигт малтмалын нөөц ашигласны төлбөр | | | | - | | | - | - | - | |
| 2.2.5 | Гадаадын мэргэжилтэн, ажилчны ажлын байрны төлбөр | | | | - | | | - | - | - | |
| 2.2.6 | Бүтээгдэхүүн хуваах гэрээний дагуу хүлээн авсан дэмжлэг | | | | | | | - | - | - | |
| 2.2.7 | Ашигт малтмалаас бусад байгалийн баялаг ашиглах зөвшөөрлийн хураамж | | | | - | | | - | - | - | |
| **2.3 Нутгийн захиргааны байгууллагад төлсөн хураамж, үйлчилгээний хөлс** | | | - | - | - | - | - | - | - | - | |
| 2.3.1 | Орон нутгийн төсөвт төлсөн тэмдэгтийн хураамж | | | | - | | | - | - | - | |
| 2.3.2 | Нутгийн захиргааны байгууллагад төлсөн үйлчилгээний хөлс | | | | - | | | - | - | - | |
| **2.4 Орон нутгийн төрийн өмчийн ногдол ашиг** | | | - | - | - | - | - | - | - | - | |
| 2.4.1 | Орон нутгийн төрийн өмчийн ногдол ашиг | | | | - | | | - | - | - | |
| **2.5 Бусад** | | | - | **250.0** | **(250.0)** | - | - | - | **250.0** | **(250.0)** | |
| 2.5.1 | Торгууль | | | 250.0 | (250.0) | | | - | 250.0 | (250.0) | |
| **3. Бусад төлбөр ба зардал** | | | **10,500.0** | **1,300.0** | **9,200.0** | **(10,000.0)** | **(800.0)** | **500.0** | **500.0** | - | |
| **3.1 Байгаль хамгаалах зардлын урьдчилгаа** | | | - | - | - | - | - | - | - | - | |
| 3.1.1 | Байгаль хамгаалах зардлын 50 хувийг тусгай дансанд шилжүүлсэн дүн | | | | - | | | - | - | - | |
| **3.2 Төрийн байгууллагад өгсөн хандив, дэмжлэг** | | | **10,500.0** | **1,300.0** | **9,200.0** | **(10,000.0)** | **(800.0)** | **500.0** | **500.0** | - | |
| 3.2.1 | Яам, агентлагт өгсөн | Мөнгөн хандив, дэмжлэг | | | - | | | - | - | - | |
| 3.2.2 | | Мөнгөн бус хандив, дэмжлэг | | | - | | | - | - | - | |
| 3.2.3 | Аймаг, нийслэлд өгсөн | Мөнгөн хандив, дэмжлэг | | 500.0 | (500.0) | | (500.0) | - | - | - | 10 |
| 3.2.4 | | Мөнгөн бус хандив, дэмжлэг | | 500.0 | (500.0) | | (500.0) | - | - | - | 10 |
| 3.2.5 | Сум, дүүрэгт өгсөн | Мөнгөн хандив, дэмжлэг | 500.0 | | 500.0 | | 500.0 | 500.0 | 500.0 | - | 10 |
| 3.2.6 | | Мөнгөн бус хандив, дэмжлэг | 10,000.0 | | 10,000.0 | (10,000.0) | | - | - | - | 10 |
| 3.2.7 | Бусад байгууллагад өгсөн | Мөнгөн хандив, дэмжлэг | | 300.0 | (300.0) | | (300.0) | - | - | - | 10 |
| 3.2.8 | | Мөнгөн бус хандив, дэмжлэг | | | - | | | - | - | - | |
| | **Нийт дүн** | | **138,595.2** | **123,219.9** | **15,375.3** | **20,715.2** | **48,192.3** | **159,310.4** | **171,412.2** | **(12,101.8)** | |

ЗГ-ын байгууллагын тайлагнасан дүн компанийн дүнгээс (+) их, бага (-) бага
ЗГ-ын байгууллагын тайлагнасан дүн компанийн дүнгээс их
Компанийн тайлагнасан дүн ЗГ-ын байгууллагын тайлагнасан дүнгээс их 12,101.8
**Цэвэр зөрүү** **12,101.8**

**Б-160. "Хотгор шанага" ХХК**
**Товч танилцуулга**
Тус компани нь Өмнөд Солонгос улсын хөрөнгө оруулалттай бөгөөд Увс аймгийн Бөхмөрөн суманд нүүрсний ашиглалтын 2 лицензтэй, хайгуулын 3 лицензтэй ажиллаж байна. Компанийн Гүйцэтгэх захирал Сүхбаатар дүүргийн татварын хэлтэст харъяалагддаг ба Баянзүрх дүүргийн 13-р хороолол "Сонжин Гранд" зочид буудлын байранд байрладаг байна. Утас: 99119151, 99110757, 91911451 Е-мэйл: amina8348@yahoo.com, safety_san@yahoo.com

**Засгийн газрын хүлээн авсан орлого болон Компанийн төлсөн төлбөрүүд хоорондын зөрүү**
Хийгдсэн тохируулгууд болон шийдэгдээгүй үлдсэн зөрүүнүүдийн талаарх тайлбарыг дор харуулав.

1. **Аж нэгжийн орлогын албан татвар**
ЗГ анхны тайландаа тусгаагүй ба нэгтгэл тайлангийн ажлын явцад компаниас ирүүлсэн дэлгэрэнгүй мэдээлэл болон Увс аймгийн татварын албанаас ирүүлсэн дэлгэрэнгүй мэдээллийг үндэслэн нэмж тохируулласа.

2. **Ашигт малтмалын нөөц ашигласны төлбөр болон нэмэлт төлбөр**
ЗГ анхны тайландаа тусгаагүй ба нэгтгэлийн тайлангийн ажлын явцад компанийн дэлгэрэнгүй мэдээлэл болон Увс аймгийн татварын албанаас ирүүлсэн дэлгэрэнгүй мэдээлэлд үлдэслэн нэмж тохируулласа.

3. **Ашигт малтмалын ашиглалтын болон хайгуулын тусгай зөвшөөрлийн төлбөр**
ЗГ анхны тайландаа тусгаагүй ба нэгтгэл тайлангийн ажлын явцад компанийн дэлгэрэнгүй мэдээлэл болон АМГ-аас ирүүлсэн дэлгэрэнгүй мэдээлэлд тусгаснаар тохируулласа. Мөн валютын ханшийн зөрүүг ЗГ-ын дүнгээр тохируулласа.

4. **Аж ахуйн нэгжээс төлсөн ажиллагсдын нийгмийн болон эрүүл мэндийн даатгалын шимтгэл**
Компани анхны тайландаа дутуу тайлагнасан ба нэгтгэл тайлангийн ажлын явцад компанийн ирүүлсэн дэлгэрэнгүй мэдээлэлдээ тусгаснаар нэмж тохируулласа.

5. **Улсын төсвийн хөрөнгөөр хайгуул хийсэн ордны нөхөн төбөр**
Компани анхны тайландаа тусгаагүй ба нэгтгэл тайлангийн ажлын явцад АМГ-аас ирүүлсэн дэлгэрэнгүй мэдээлэлд үндэслэн тохируулласа.

6. **Гаалийн үйлчилгээний хураамж**
Компани анхны тайландаа илүү тайлагнасан ба нэгтгэл тайлангийн ажлын явцад ГЕГ-аас ирүүлсэн мэдээлэлд үндэслэн тохируулласа.

7. **Автотээврийн болон өөрөө явагч хэрэгслийн албан татвар**
Компани анхны тайландаа дутуу тайлагнасан ба нэгтгэл тайлангийн ажлын явцад компани дэлгэрэнгүй мэдээлэлдээ тусгаснаар нэмж тохируулсан.

8. **Газрын төлбөр**
ЗГ анхны тайландаа дутуу тайлагнасан ба нэгтгэл тайлангийн ажлын явцад компанийн дэлгэрэнгүй мэдээллийг дагуу Увс аймгийн Бөхмөрөн сумын ЗДТГ-т албан бичиг хүргүүлж тус компани нь газрын төлбөр 1,814.9 мянган төгрөгийн төлбөр төлсөн гэсэн хариу ирүүлсэн тул албан бичгийг үндэслэн тохируулласа.

9. **Ус, рашаан ашигласны төлбөр**
ЗГ анхны тайландаа тусгаагүй ба нэгтгэл тайлангийн ажлын явцад Увс аймгийн татварын албанаас ирүүлсэн дэлгэрэнгүй мэдээлэлд үндэслэн нэмж тохируулласа.

10. **Төрийн байгууллагад үзүүлсэн дэмжлэг**
**Аймагт өгсөн мөнгөн дэмжлэг**
Компани илүү тайлагнасныг хасч тохируулласа.
**Суманд өгсөн мөнгөн дэмжлэг**
Нэгтгэл тайлангийн ажлын явцад компаниас дахин тодруулахад компаний захирал хувиасаа Увс аймгийн Бөхмөрөн сумын ЗДТГ-т өгсөн 10,000.0 мянган төгрөгийн хандивыг анхны тайландаа тусгасныг хасч тохируулласа.
**Бусад байгууллагад өгсөн мөнгөн дэмжлэг**
Нэгтгэл тайлангийн ажлын явцад компани дэлгэрэнгүй мэдээлэлдээ тусгаснаар төрийн бус байгууллагад өгсөн хандивыг компани анхны тайландаа тайлагнасан тул хасч тохируулласа.

**Òî äðóóëãà:**

Тайлагнасан дүнгийн талаархи дэлгэрэнгүй мэдээлэл хүссэн албан бичгийг 2012 оны 08 дугаар сарын 15-нд илгээж, хариуг 08 дугаар сарын 30-нд авсан. ЗГ-ын дэлгэрэнгүй мэдээллийг холбогдох байгууллагуудаас гаргуулан авч, хандив, дэмжлэгийн талаар Төр, засгийн болон төсвийн байгууллагуудад албан бичгийг 2012

оны 09 дүгээр сарын 26-нд хүргүүлсэн. Төр, засгийн, төсвийн, орон нутгийн захиргааны байгууллагууд болон компани руу утсаар шаардаж холбогдох мэдээллийг авч ажилласан.

**Õóðààí ãóé òàéëáàð:**

Энэ компанийн хувьд гадаадын мэргэжилтэн, ажилчны ажлын байрны төлбөр, яам, төрийн захиргааны байгууллагад төлсөн үйлчилгээний хөлс, Торгууль зэрэг дээр шийдвэрлэгдээгүй зөрүү үлдээд байна.

## Б-161. "Хоту" ХХК

Доорх хүснэгтэд ЗГ болон компаниудаас ОУИТБС-ын ажлын албанд батлагдсан маягтын дагуу анхлан ирүүлсэн тайланг нэгтгэхэд үүссэн анхны зөрүү, нэгтгэл ажлын явцад хийгдсэн тохируулгын дэлгэрэнгүй болон шийдэгдээгүй үлдсэн зөрүүнүүдийг татварын төрөл тус бүр дээр харуулав.

| № | 2763788 | Анхны нэгтгэл | | Анхны нэгтгэлийн зөрүү, цэвэр | Тохируулга | | Тохируулгын дараа | | Шийдэгдээ гүй зөрүү, цэвэр | Тодотгол |
|---|---|---|---|---|---|---|---|---|---|---|
| | Үзүүлэлт | ЗГ | Компани | | ЗГ | Компани | ЗГ | Компани | | |
| **1. Улсын төсөвт төлсөн албан татвар, төлбөр, хураамж, ногдол ашиг** | | **202,885.8** | **192,804.1** | **10,081.7** | **-** | **10,081.7** | **202,885.8** | **202,885.8** | **-** | |
| **1.1 Татвар, хураамж** | | **184,705.9** | **151,357.8** | **33,348.1** | **-** | **33,348.1** | **184,705.9** | **184,705.9** | **-** | |
| 1.1.1 | Аж нэгжийн орлогын албан татвар | 36,312.1 | 19,763.0 | 16,549.1 | | 16,549.1 | 36,312.1 | 36,312.1 | - | 1 |
| 1.1.2 | Гаалийн албан татвар | | | - | | | - | - | - | . |
| 1.1.3 | Нэмэгдсэн өртгийн албан татвар | 10,900.5 | 2,460.4 | 8,440.1 | | 8,440.1 | 10,900.5 | 10,900.5 | - | 2 |
| 1.1.4 | Автобинзен, дизелийн түлшний онцгой албан татвар | | | - | | | - | - | - | |
| 1.1.5 | Автобинзен, дизелийн түлшний албан татвар | | | - | | | - | - | - | |
| 1.1.6 | Ашигт малтмалын нөөц ашигласны төлбөр болон нэмэлт төлбөр | 114,806.5 | 114,806.4 | 0.1 | | 0.1 | 114,806.5 | 114,806.5 | - | |
| 1.1.7 | Ашигт малтмалын ашиглалтын болон хайгуулын тусгай зөвшөөрлийн төлбөр | 5,904.7 | 4,794.8 | 1,109.9 | | 1,109.9 | 5,904.7 | 5,904.7 | - | 3 |
| 1.1.8 | Зарим бүтээгдэхүүний үнийн өсөлтийн албан татвар | | | - | | | - | - | - | |
| 1.1.9 | Цөмийн төхөөрөмж барих, өөрчлөх, шинэчлэх, ашиглалтаас гаргах, ашиглах тусгай зөвшөөрлийн улсын тэмдэгтийн хураамж | | | - | | | - | - | - | |
| 1.1.10 | Цөмийн бодис эзэмших, ашиглах, худалдах, импортлох,экспортлох, тээвэрлэх, хаягдлыг булах тусгай зөвшөөрлийн улсын тэмдэгтийн хураамж | | | - | | | - | - | - | |
| 1.1.11 | Цацраг идэвхт ашигт малтмал импортлох, экспортлох, тээвэрлэх, хаягдлыг булах, ашиглалтын дараа газар нөхөн сэргээх тусгай зөвшөөрлийн улсын тэмдэгтийн хураамж | | | - | | | - | - | - | |
| 1.1.12 | Цацрагийн үүсгүүрийг эзэмших, ашиглах, худалдах, угсрах, байрлуулах, түрээслэх, үйлдвэрлэх, ашиглалтаас гаргах, задлах, хадгалах, тээвэрлэх, импортлох, экспортлох, хаягдлыг булах, идэвхийг сулруулах болон түүнтэй холбогдсон бусад үйл ажиллагаа эрхлэх тусгай зөвшөөрлийн улсын тэмдэгтийн хураамж | | | - | | | - | - | - | |
| 1.1.13 | Аж ахуйн нэгжээс төлсөн ажиллагсдын нийгмийн болон эрүүл мэндийн даатгалын шимтгэл | 16,782.1 | 9,533.2 | 7,248.9 | | 7,248.9 | 16,782.1 | 16,782.1 | - | 4 |
| **1.2 Төлбөр** | | **60.0** | **39.5** | **20.5** | **-** | **20.5** | **60.0** | **60.0** | **-** | |
| 1.2.1 | Улсын төсвийн хөрөнгөөр хайгуул хийсэн ордны нөхөн төбөр | | | - | | | - | - | - | |
| 1.2.2 | Гадаадын мэргэжилтэн, ажилчны ажлын байрны төлбөр | | | - | | | - | - | - | |
| 1.2.3 | Бүтээгдэхүүн хуваах гэрээнд тухайн жилд гарын үсэг зурсаны урамшуулал | | | - | | | - | - | - | |
| 1.2.4 | Бүтээгдэхүүн хуваах гэрээгээр олборлолт эхэлсэний урамшуулал | | | - | | | - | - | - | |
| 1.2.5 | Бүтээгдэхүүн хуваах гэрээгээр тухайн жилд төвлөрүүлсэн сургалтын урамшуулал | | | - | | | - | - | - | |

## Б-161. "Хоту" ХХК

Доорх хүснэгтэд ЗГ болон компаниудаас ОУИТБС-ын ажлын албанд батлагдсан маягтын дагуу анхлан ирүүлсэн тайланг нэгтгэхэд үүссэн анхны зөрүү, нэгтгэл ажлын явцад хийгдсэн тохируулгын дэлгэрэнгүй болон шийдэгдээгүй үлдсэн зөрүүнүүдийг татварын төрөл тус бүр дээр харуулав.

| № | 2763788 | Анхны нэгтгэл | | Анхны нэгтгэлийн зөрүү, цэвэр | Тохируулга | | Тохируулгын дараа | | Шийдэгдээ гүй зөрүү, цэвэр | Тодотгол |
|---|---|---|---|---|---|---|---|---|---|---|
| | Үзүүлэлт | ЗГ | Компани | | ЗГ | Компани | ЗГ | Компани | | |
| 1.2.6 | Бүтээгдэхүүн хуваах гэрээнд заасан нөхцлийн дагуу төвлөрүүлсэн талбайн дэнчин | | | - | | | - | - | - | |
| 1.2.7 | Бүтээгдэхүүн хуваах гэрээнд заасан нөхцлийн дагуу төвлөрүүлсэн захиргааны үйлчилгээний шимтгэл | | | - | | | - | - | - | |
| 1.2.8 | Бүтээгдэхүүн хуваах гэрээнд заасан нөхцлийн дагуу төлөөлөгчийн газрын үйл ажиллагааг дэмжсэн төлбөр | | | - | | | - | - | - | |
| 1.2.9 | Агаарын бохирдлын төлбөр | 60.0 | 39.5 | 20.5 | | 20.5 | 60.0 | 60.0 | - | 5 |
| **1.3 Яам, төрийн захиргааны байгууллагад төлсөн үйлчилгээний хөлс, хураамж** | | **2,711.6** | **500.0** | **2,211.6** | **-** | **2,211.6** | **2,711.6** | **2,711.6** | **-** | |
| 1.3.1 | Гаалийн үйлчилгээний хураамж | | | - | | | - | - | - | |
| 1.3.2 | Яам, төрийн захиргааны байгууллагад төлсөн тэмдэгтийн хураамж | | | - | | | - | - | - | |
| 1.3.3 | Яам, төрийн захиргааны байгууллагад төлсөн үйлчилгээний хөлс | 2,711.6 | 500.0 | 2,211.6 | | 2,211.6 | 2,711.6 | 2,711.6 | - | 6 |
| 1.3.4 | Гадаадын ажиллах хүч, мэргэжилтний үйлчилгээний хураамж | | | - | | | - | - | - | |
| **1.4 Төрийн өмчийн ногдол ашиг** | | - | - | - | - | - | - | - | - | |
| 1.4.1 | Төрийн өмчийн ногдол ашиг | | | - | | | - | - | - | |
| **1.5 Засгийн газрын орлого ба бусад орлого** | | - | - | - | - | - | - | - | - | |
| 1.5.1 | Бүтээгдэхүүн хуваах гэрээний дагуу Засгийн газарт ногдох газрын тосны орлого | | | | | | - | - | - | |
| 1.5.2 | Үүнээс роялти | | | | | | - | - | - | |
| **1.6 Бусад** | | **15,408.3** | **40,906.8** | **(25,498.5)** | **-** | **(25,498.5)** | **15,408.3** | **15,408.3** | **-** | |
| 1.6.1 | Торгууль | 15,408.3 | 40,906.8 | (25,498.5) | | (25,498.5) | 15,408.3 | 15,408.3 | - | 7 |
| **2. Орон нутгийн төсөвт төлсөн албан татвар, төлбөр, хураамж, ногдол ашиг** | | **15,475.1** | **18,397.4** | **(2,922.3)** | **1,000.0** | **(1,922.3)** | **16,475.1** | **16,475.1** | **-** | |
| **2.1 Орон нутгийн төсөвт төлсөн татвар** | | **3,029.1** | **3,080.4** | **(51.3)** | **-** | **(51.3)** | **3,029.1** | **3,029.1** | **-** | |
| 2.1.1 | Үл хөдлөх эд хөрөнгийн албан татвар | 2,141.0 | 2,141.0 | - | | | 2,141.0 | 2,141.0 | - | |
| 2.1.2 | Автотээврийн болон өөрөө явагч хэрэгслийн албан татвар | 888.1 | 939.4 | (51.3) | | (51.3) | 888.1 | 888.1 | - | 8 |
| 2.1.3 | Бусад | | | - | | | - | - | - | |
| **2.2 Төлбөр** | | **12,446.0** | **14,317.0** | **(1,871.0)** | **-** | **(1,871.0)** | **12,446.0** | **12,446.0** | **-** | |
| 2.2.1 | Газрын төлбөр | 6,096.0 | 7,967.0 | (1,871.0) | | (1,871.0) | 6,096.0 | 6,096.0 | - | 9 |
| 2.2.2 | Ус, рашаан ашигласны төлбөр | 6,350.0 | 6,350.0 | - | | | 6,350.0 | 6,350.0 | - | |
| 2.2.3 | Ойгоос хэрэглээний мод, түлээ бэлтгэж, ашигласны төлбөр | | | - | | | - | - | - | |
| 2.2.4 | Түгээмэл тархацтай ашигт малтмалын нөөц ашигласны төлбөр | | | - | | | - | - | - | |
| 2.2.5 | Гадаадын мэргэжилтэн, ажилчны ажлын байрны төлбөр | | | - | | | - | - | - | |
| 2.2.6 | Бүтээгдэхүүн хуваах гэрээний дагуу хүлээн авсан дэмжлэг | | | | | | - | - | - | |

## Б-161. "Хоту" ХХК

Доорх хүснэгтэд ЗГ болон компаниудаас ОУИТБС-ын ажлын албанд батлагдсан маягтын дагуу анхлан ирүүлсэн тайланг нэгтгэхэд үүссэн анхны зөрүү, нэгтгэл ажлын явцад хийгдсэн тохируулгын дэлгэрэнгүй болон шийдэгдээгүй үлдсэн зөрүүнүүдийг татварын төрөл тус бүр дээр харуулав.

| № | 2763788 | | Анхны нэгтгэл | | Анхны нэгтгэлийн зөрүү, цэвэр | Тохируулга | | Тохируулгын дараа | | Шийдэгдээгүй зөрүү, цэвэр | Тодотгол |
|---|---|---|---|---|---|---|---|---|---|---|---|
| | Үзүүлэлт | | ЗГ | Компани | | ЗГ | Компани | ЗГ | Компани | | |
| 2.2.7 | Ашигт малтмалаас бусад байгалийн баялаг ашиглах зөвшөөрлийн хураамж | | | | - | | | - | - | - | |
| **2.3 Нутгийн захиргааны байгууллагад төлсөн хураамж, үйлчилгээний хөлс** | | | - | - | - | - | - | - | - | - | |
| 2.3.1 | Орон нутгийн төсөвт төлсөн тэмдэгтийн хураамж | | | | - | | | - | - | - | |
| 2.3.2 | Нутгийн захиргааны байгууллагад төлсөн үйлчилгээний хөлс | | | | - | | | - | - | - | |
| **2.4 Орон нутгийн төрийн өмчийн ногдол ашиг** | | | - | - | - | - | - | - | - | - | |
| 2.4.1 | Орон нутгийн төрийн өмчийн ногдол ашиг | | | | - | | | - | - | - | |
| **2.5 Бусад** | | | - | **1,000.0** | **(1,000.0)** | **1,000.0** | - | **1,000.0** | **1,000.0** | - | |
| 2.5.1 | Торгууль | | | 1,000.0 | (1,000.0) | 1,000.0 | | 1,000.0 | 1,000.0 | - | 10 |
| **3. Бусад төлбөр ба зардал** | | | **10,000.0** | **10,000.0** | - | - | - | **10,000.0** | **10,000.0** | - | |
| **3.1 Байгаль хамгаалах зардлын урьдчилгаа** | | | **10,000.0** | **10,000.0** | - | - | - | **10,000.0** | **10,000.0** | - | |
| 3.1.1 | Байгаль хамгаалах зардлын 50 хувийг тусгай дансанд шилжүүлсэн дүн | | 10,000.0 | 10,000.0 | - | | | 10,000.0 | 10,000.0 | - | |
| **3.2 Төрийн байгууллагад өгсөн хандив, дэмжлэг** | | | - | - | - | - | - | - | - | - | |
| 3.2.1 | Яам, агентлагт өгсөн | Мөнгөн хандив, дэмжлэг | | | - | | | - | - | - | |
| 3.2.2 | | Мөнгөн бус хандив, дэмжлэг | | | - | | | - | - | - | |
| 3.2.3 | Аймаг, нийслэлд өгсөн | Мөнгөн хандив, дэмжлэг | | | - | | | - | - | - | |
| 3.2.4 | | Мөнгөн бус хандив, дэмжлэг | | | - | | | - | - | - | |
| 3.2.5 | Сум, дүүрэгт өгсөн | Мөнгөн хандив, дэмжлэг | | | - | | | - | - | - | |
| 3.2.6 | | Мөнгөн бус хандив, дэмжлэг | | | - | | | - | - | - | |
| 3.2.7 | Бусад байгууллагад өгсөн | Мөнгөн хандив, дэмжлэг | | | - | | | - | - | - | |
| 3.2.8 | | Мөнгөн бус хандив, дэмжлэг | | | - | | | - | - | - | |
| | **Нийт дүн** | | **228,360.9** | **221,201.5** | **7,159.4** | **1,000.0** | **8,159.4** | **229,360.9** | **229,360.9** | - | |

ЗГ-ын байгууллагын тайлагнасан дүн компанийн дүнгээс (+) их, бага (-) бага
ЗГ-ын байгууллагын тайлагнасан дүн компанийн дүнгээс их -
Компанийн тайлагнасан дүн ЗГ-ын байгууллагын тайлагнасан дүнгээс их -
**Цэвэр зөрүү** **-**

**Б-161. “ХОТУ” ХХК**
**Товч танилцуулга**
Тус компани нь Төв аймгийн Заамар суманд алтны ашиглалтын 3 лиценз, Дорнод аймгийн Баяндун суманд алтны ашиглалтын 1 ба , хайгуулын 1 лиценз, Булган аймгийн Бүрэгхангай суманд хайгуулын 1 лиценз тус тус эзэмшиж байна. Компани нь УТОХГ харъяалагддаг ба Чингэлтэй дүүргийн 2-р хороонд Чоймболын 3/1-д байрладаг байна. Утас: 310888, 99115268, 99105268 E-мэйл: khotu.mining@yahoo.com

**Засгийн газрын хүлээн авсан орлого болон Компанийн төлсөн төлбөрүүд хоорондын зөрүү**

Хийгдсэн тохируулгууд болон шийдэгдээгүй үлдсэн зөрүүнүүдийн талаарх тайлбарыг дор харуулав..

1. **Аж ахуйн нэгжийн орлогын албан татвар**
   Компани анхны тайландаа дутуу тусгасныг нэгтгэл тайлангийн ажлын явцад компани дэлгэрэнгүй мэдээлэлдээ ирүүлснийг нэмж тохируулсан.

2. **Нэмэгдсэн өртгийн албан татвар**
   Компани анхны тайландаа 2008-2010 онуудын хяналт шалгалтын актаар тавигдсан НӨАТ-ын нөхөн татвар ногдуулсныг “торгууль” гэсэн санхүүгийн урсгал дээр буруу тайлагнасныг нэгтгэл тайлангийн ажлын явцад компани дэлгэрэнгүй мэдээлэлдээ ирүүлсний дагуу нэмж тохируулсан.

3. **Ашигт малтмалын ашиглалтын болон хайгуулын тусгай зөвшөөрлийн төлбөр**
   Компани анхны тайландаа дутуу тайлагнасан ба нэгтгэл тайлангийн ажлын явцад компани руу дахин тодруулж хариу ирүүлсэн тул тохируулгыг хийсэн.

4. **Аж ахуйн нэгжээс төлсөн ажиллагсдын нийгмийн болон эрүүл мэндийн даатгалын шимтгэл**
   Компани анхны тайландаа уг шимтгэлийг дутуу тайлагнасан ба нэгтгэл тайлангийн ажлын явцад компани дэлгэрэнгүй мэдээлэлдээ нэмж ирүүлснийг тохирууллаа.

5. **Агаарын бохирдлын төлбөр**
   Компани анхны тайландаа агаарын бохирдлын төлбөр болон Автотээврийн болон өөрөө явагч хэрэгслийн албан татварыг нийлсэн дүнгээр тайлагнасан ба нэгтгэл тайлангийн ажлын явцад дэлгэрэнгүй мэдээлэлдээ тусгасныг үндэслэн салгаж тохирууллаа.

6. **Яам, төрийн захиргааны байгууллагад төлсөн үйлчилгээний хөлс**
   Компани анхны тайландаа дутуу тайлагнасан ба нэгтгэл тайлангийн ажлын явцад компани дэлгэрэнгүй мэдээлэлдээ тусгаснаар нэмж тохирууллаа.

7. **Торгууль**
   Компани анхны тайландаа татварын шалгалтаар ногдуулсан НӨАТ, ААНОАТ, торгууль зэргийг нийлсэн дүнгээр тайлагнасан ба нэгтгэл тайлангийн ажлын явцад компанийн дэлгэрэнгүй мэдээлэл болон ТЕГ-аас ирүүлсэн дэлгэрэнгүй мэдээлэлд үндэслэн салгаж тохирууллаа.

8. **Автотээврийн болон өөрөө явагч хэрэгслийн албан татвар**
   Компани анхны тайландаа агаарын бохирдлын төлбөр болон Автотээврийн болон өөрөө явагч хэрэгслийн албан татварыг нийлсэн дүнгээр тайлагнасан ба нэгтгэл тайлангийн ажлын явцад дэлгэрэнгүй мэдээлэлдээ тусгасныг үндэслэн салгаж тохирууллаа.

9. **Газрын төлбөр**
   Компани анхны тайландаа илүү тайлагнасан ба нэгтгэл тайлангийн ажлын явцад компани дэлгэрэнгүй мэдээлэлдээ ирүүлснийг үндэслэн хасч тохирууллаа.

10. **Торгууль**
    ЗГ анхны тайландаа тусгаагүй ба нэгтгэл тайлангийн ажлын явцад компани руу дахин хандаж тус торгуулийг төлсөн НББ-ийн анхан шатны баримтыг үндэслэн тохируулсан.

**Òî äðóóëãà:**

Тайлагнасан дүнгийн талаархи дэлгэрэнгүй мэдээлэл хүссэн албан бичгийг 2012 оны 08 дугаар сарын 15-нд илгээж, хариуг 09 дугаар сарын 17-нд авсан. ЗГ-ын дэлгэрэнгүй мэдээллийг холбогдох байгууллагуудаас гаргуулан авч, хандив, дэмжлэгийн талаар Төр, засгийн болон төсвийн байгууллагуудад албан бичгийг 2012 оны 09 дүгээр сарын 26-нд хүргүүлсэн. Төр, засгийн, төсвийн, орон нутгийн захиргааны байгууллагууд болон компани руу утсаар шаардаж холбогдох мэдээллийг авч ажилласан.

**Õóðàìãóé òàéëáàð:**
Хоёр талаас шаардлагатай мэдээллүүдийг бүрэн хэмжээнд авч ажилласны үр дүнд энэ компанийн хувьд шийдвэрлэгдээгүй зөрүү үлдээгүй байна.

## Б-162 "Хуади куонеэ" ХХК

Доорх хүснэгтэд ЗГ болон компаниудаас ОУИТБС-ын ажлын албанд батлагдсан маягтын дагуу анхлан ирүүлсэн тайланг нэгтгэхэд үүссэн анхны зөрүү, нэгтгэлийн ажлын явцад хийгдсэн тохируулгын дэлгэрэнгүй болон шийдэгдээгүй үлдсэн зөрүүнүүдийг татварын төрөл тус бүр дээр харуулав.

| № | 5232538 | Анхны нэгтгэл | | Анхны нэгтгэлийн зөрүү,цэвэр | Тохируулга | | Тохируулгын дараа | | Шийдвэрлэгдээгүй зөрүү,цэвэр | Тодотгол |
|---|---|---|---|---|---|---|---|---|---|---|
| | Үзүүлэлт | ЗГ | Компани | | ЗГ | Компани | ЗГ | Компани | | |
| **1. Улсын төсөвт төлсөн албан татвар, төлбөр, хураамж, ногдол ашиг** | | **1,034,138.7** | **1,138,014.0** | **(103,875.3)** | **110,919.8** | **7,044.5** | **1,145,058.5** | **1,145,058.5** | **-** | |
| **1.1 Татвар, хураамж** | | **1,025,978.0** | **1,024,445.6** | **1,532.4** | **-** | **1,532.4** | **1,025,978.0** | **1,025,978.0** | **-** | |
| 1.1.1 | Аж нэгжийн орлогын албан татвар | 385,588.1 | 385,100.0 | 488.1 | | 488.1 | 385,588.1 | 385,588.1 | - | 1 |
| 1.1.2 | Гаалийн албан татвар | 25,451.1 | 26,614.3 | (1,163.2) | | (1,163.2) | 25,451.1 | 25,451.1 | - | 2 |
| 1.1.3 | Нэмэгдсэн өртгийн албан татвар | 526,947.4 | 525,883.6 | 1,063.8 | | 1,063.8 | 526,947.4 | 526,947.4 | - | 3 |
| 1.1.4 | Автобинзен, дизелийн түлшний онцгой албан татвар | | | - | | | - | - | - | |
| 1.1.5 | Автобинзен, дизелийн түлшний албан татвар | | | - | | | - | - | - | |
| 1.1.6 | Ашигт малтмалын нөөц ашигласны төлбөр болон нэмэлт төлбөр | | | - | | | - | - | - | |
| 1.1.7 | Ашигт малтмалын ашиглалтын болон хайгуулын тусгай зөвшөөрлийн төлбөр | 2,572.5 | 1,428.8 | 1,143.7 | | 1,143.7 | 2,572.5 | 2,572.5 | - | 4 |
| 1.1.8 | Зарим бүтээгдэхүүний үнийн өсөлтийн албан татвар | | | - | | | - | - | - | |
| 1.1.9 | Цөмийн төхөөрөмж барих, өөрчлөх, шинэчлэх, ашиглалтаас гаргах, ашиглах тусгай зөвшөөрлийн улсын тэмдэгтийн хураамж | | | - | | | - | - | - | |
| 1.1.10 | Цөмийн бодис эзэмших, ашиглах, худалдах, импортлох,экспортлох, тээвэрлэх, хаягдыг булах тусгай зөвшөөрлийн улсын тэмдэгтийн хураамж | | | - | | | - | - | - | |
| 1.1.11 | Цацраг идэвхт ашигт малтмал импортлох, экспортлох, тээвэрлэх, хаягдыг булах, ашиглалтын дараа газар нөхөн сэргээх тусгай зөвшөөрлийн улсын тэмдэгтийн хураамж | | | - | | | - | - | - | |
| 1.1.12 | Цацрагийн үүсгүүрийг эзэмших, ашиглах, худалдах, угсрах, байрлуулах, түрээслэх, үйлдвэрлэх, ашиглалтаас гаргах, задлах, хадгалах, тээвэрлэх, импортлох, экспортлох, хаягдыг булах, идэвхийг сулруулах болон түүнтэй холбогдсон бусад үйл ажиллагаа эрхлэх тусгай зөвшөөрлийн улсын тэмдэгтийн хураамж | | | - | | | - | - | - | |
| 1.1.13 | Аж ахуйн нэгжээс төлсөн ажиллагсдын нийгмийн болон эрүүл мэндийн даатгалын шимтгэл | 85,418.9 | 85,418.9 | - | | | 85,418.9 | 85,418.9 | - | |
| **1.2 Төлбөр** | | **30.5** | **96,578.5** | **(96,548.0)** | **97,355.4** | **807.4** | **97,385.9** | **97,385.9** | **-** | |
| 1.2.1 | Улсын төсвийн хөрөнгөөр хайгуул хийсэн ордны нөхөн төбөр | | | - | | | - | - | - | |
| 1.2.2 | Гадаадын мэргэжилтэн, ажилчны ажлын байрны төлбөр | | 96,552.0 | (96,552.0) | 97,328.9 | 776.9 | 97,328.9 | 97,328.9 | - | 5 |
| 1.2.3 | Бүтээгдэхүүн хуваах гэрээнд тухайн жилд гарын үсэг зурсаны урамшуулал | | | - | | | - | - | - | |
| 1.2.4 | Бүтээгдэхүүн хуваах гэрээгээр олборлолт эхэлсэний урамшуулал | | | - | | | - | - | - | |
| 1.2.5 | Бүтээгдэхүүн хуваах гэрээгээр тухайн жилд төвлөрүүлсэн сургалтын урамшуулал | | | - | | | - | - | - | |
| 1.2.6 | Бүтээгдэхүүн хуваах гэрээнд заасан нөхцлийн дагуу төвлөрүүлсэн талбайн дэнчин | | | - | | | - | - | - | |

## Б-162 "Хуади куонеэ" ХХК

Доорх хүснэгтэд ЗГ болон компаниудаас ОУИТБС-ын ажлын албанд батлагдсан маягтын дагуу анхлан ирүүлсэн тайланг нэгтгэхэд үүссэн анхны зөрүү, нэгтгэлийн ажлын явцад хийгдсэн тохируулгын дэлгэрэнгүй болон шийдэгдээгүй үлдсэн зөрүүнүүдийг татварын төрөл тус бүр дээр харуулав.

| № | 5232538 | Анхны нэгтгэл | | Анхны нэгтгэлийн зөрүү,цэвэр | Тохируулга | | Тохируулгын дараа | | Шийдвэрлэ гдээгүй зөрүү,цэвэр | Тодотгол |
|---|---|---|---|---|---|---|---|---|---|---|
| | Үзүүлэлт | ЗГ | Компани | | ЗГ | Компани | ЗГ | Компани | | |
| 1.2.7 | Бүтээгдэхүүн хуваах гэрээнд заасан нөхцлийн дагуу төвлөрүүлсэн захиргааны үйлчилгээний шимтгэл | | | - | | | - | - | - | |
| 1.2.8 | Бүтээгдэхүүн хуваах гэрээнд заасан нөхцлийн дагуу төлөөлөгчийн газрын үйл ажиллагааг дэмжсэн төлбөр | | | - | | | - | - | - | |
| 1.2.9 | Агаарын бохирдлын төлбөр | 30.5 | 26.5 | 4.0 | 26.5 | 30.5 | 57.0 | 57.0 | - | 6 |
| **1.3 Яам, төрийн захиргааны байгууллагад төлсөн үйлчилгээний хөлс, хураамж** | | **837.7** | **16,989.9** | **(16,152.2)** | **13,564.4** | **(2,587.8)** | **14,402.1** | **14,402.1** | **-** | |
| 1.3.1 | Гаалийн үйлчилгээний хураамж | 84.0 | 116.2 | (32.2) | | (32.2) | 84.0 | 84.0 | - | 7 |
| 1.3.2 | Яам, төрийн захиргааны байгууллагад төлсөн тэмдэгтийн хураамж | | 96.3 | (96.3) | 96.3 | | 96.3 | 96.3 | - | 7 |
| 1.3.3 | Яам, төрийн захиргааны байгууллагад төлсөн үйлчилгээний хөлс | 753.7 | 411.4 | 342.3 | 66.2 | 408.5 | 819.9 | 819.9 | - | 7 |
| 1.3.4 | Гадаадын ажиллах хүч, мэргэжилтний үйлчилгээний хураамж | | 16,366.0 | (16,366.0) | 13,401.9 | (2,964.1) | 13,401.9 | 13,401.9 | - | 7 |
| **1.4 Төрийн өмчийн ногдол ашиг** | | **-** | **-** | **-** | **-** | **-** | **-** | **-** | **-** | |
| 1.4.1 | Төрийн өмчийн ногдол ашиг | | | - | | | - | - | - | |
| **1.5 Засгийн газрын орлого ба бусад орлого** | | **-** | **-** | **-** | **-** | **-** | **-** | **-** | **-** | |
| 1.5.1 | Бүтээгдэхүүн хуваах гэрээний дагуу Засгийн газарт ногдох газрын тосны орлого | | | - | | | - | - | - | |
| 1.5.2 | Үүнээс роялти | | | - | | | - | - | - | |
| **1.6 Бусад** | | **7,292.5** | **-** | **7,292.5** | **-** | **7,292.5** | **7,292.5** | **7,292.5** | **-** | |
| 1.6.1 | Торгууль | 7,292.5 | | 7,292.5 | | 7,292.5 | 7,292.5 | 7,292.5 | - | 8 |
| **2. Орон нутгийн төсөвт төлсөн албан татвар, төлбөр, хураамж, ногдол ашиг** | | **2,558.2** | **40,266.4** | **(37,708.2)** | **(991.8)** | **(38,700.0)** | **1,566.4** | **1,566.4** | **-** | |
| **2.1 Орон нутгийн төсөвт төлсөн татвар** | | **2,558.2** | **40,266.4** | **(37,708.2)** | **(991.8)** | **(38,700.0)** | **1,566.4** | **1,566.4** | **-** | |
| 2.1.1 | Үл хөдлөх эд хөрөнгийн албан татвар | | | - | | | - | - | - | |
| 2.1.2 | Автотээврийн болон өөрөө явагч хэрэгслийн албан татвар | 2,558.2 | 1,566.4 | 991.8 | (991.8) | | 1,566.4 | 1,566.4 | - | 9 |
| 2.1.3 | Бусад | | 38,700.0 | (38,700.0) | | (38,700.0) | - | - | - | 10 |
| **2.2 Төлбөр** | | **-** | **-** | **-** | **-** | **-** | **-** | **-** | **-** | |
| 2.2.1 | Газрын төлбөр | | | - | | | - | - | - | |
| 2.2.2 | Ус, рашаан ашигласны төлбөр | | | - | | | - | - | - | |
| 2.2.3 | Ойгоос хэрэглээний мод, түлээ бэлтгэж, ашигласны төлбөр | | | - | | | - | - | - | |
| 2.2.4 | Түгээмэл тархацтай ашигт малтмалын нөөц ашигласны төлбөр | | | - | | | - | - | - | |
| 2.2.5 | Гадаадын мэргэжилтэн, ажилчны ажлын байрны төлбөр | | | - | | | - | - | - | |
| 2.2.6 | Бүтээгдэхүүн хуваах гэрээний дагуу хүлээн авсан дэмжлэг | | | - | | | - | - | - | |

## Б-162 "Хуади куонеэ" ХХК

Доорх хүснэгтэд ЗГ болон компаниудаас ОУИТБС-ын ажлын албанд батлагдсан маягтын дагуу анхлан ирүүлсэн тайланг нэгтгэхэд үүссэн анхны зөрүү, нэгтгэлийн ажлын явцад хийгдсэн тохируулгын дэлгэрэнгүй болон шийдэгдээгүй үлдсэн зөрүүнүүдийг татварын төрөл тус бүр дээр харуулав.

| № | 5232538 | | Анхны нэгтгэл | | Анхны нэгтгэлийн зөрүү,цэвэр | Тохируулга | | Тохируулгын дараа | | Шийдвэрлэгдээгүй зөрүү,цэвэр | Тодотгол |
|---|---|---|---|---|---|---|---|---|---|---|---|
| | Үзүүлэлт | | ЗГ | Компани | | ЗГ | Компани | ЗГ | Компани | | |
| 2.2.7 | Ашигт малтмалаас бусад байгалийн баялаг ашиглах зөвшөөрлийн хураамж | | | | - | | | - | - | - | |
| **2.3 Нутгийн захиргааны байгууллагад төлсөн хураамж, үйлчилгээний хөлс** | | | - | - | - | - | - | - | - | - | |
| 2.3.1 | Орон нутгийн төсөвт төлсөн тэмдэгтийн хураамж | | | | - | | | - | - | - | |
| 2.3.2 | Нутгийн захиргааны байгууллагад төлсөн үйлчилгээний хөлс | | | | - | | | - | - | - | |
| **2.4 Орон нутгийн төрийн өмчийн ногдол ашиг** | | | - | - | - | - | - | - | - | - | |
| 2.4.1 | Орон нутгийн төрийн өмчийн ногдол ашиг | | | | - | | | - | - | - | |
| **2.5 Бусад** | | | - | - | - | - | - | - | - | - | |
| 2.5.1 | Торгууль | | | | - | | | - | - | - | |
| **3. Бусад төлбөр ба зардал** | | | - | - | - | - | - | - | - | - | |
| **3.1 Байгаль хамгаалах зардлын урьдчилгаа** | | | - | - | - | - | - | - | - | - | |
| 3.1.1 | Байгаль хамгаалах зардлын 50 хувийг тусгай дансанд шилжүүлсэн дүн | | | | - | | | - | - | - | |
| **3.2 Төрийн байгууллагад өгсөн хандив, дэмжлэг** | | | - | - | - | - | - | - | - | - | |
| 3.2.1 | Яам, агентлагт өгсөн | Мөнгөн хандив, дэмжлэг | | | - | | | - | - | - | |
| 3.2.2 | | Мөнгөн бус хандив, дэмжлэг | | | - | | | - | - | - | |
| 3.2.3 | Аймаг, нийслэлд өгсөн | Мөнгөн хандив, дэмжлэг | | | - | | | - | - | - | |
| 3.2.4 | | Мөнгөн бус хандив, дэмжлэг | | | - | | | - | - | - | |
| 3.2.5 | Сум, дүүрэгт өгсөн | Мөнгөн хандив, дэмжлэг | | | - | | | - | - | - | |
| 3.2.6 | | Мөнгөн бус хандив, дэмжлэг | | | - | | | - | - | - | |
| 3.2.7 | Бусад байгууллагад өгсөн | Мөнгөн хандив, дэмжлэг | | | - | | | - | - | - | |
| 3.2.8 | | Мөнгөн бус хандив, дэмжлэг | | | - | | | - | - | - | |
| | **Нийт дүн** | | **1,036,696.9** | **1,178,280.4** | **(141,583.5)** | **109,928.0** | **(31,655.5)** | **1,146,624.9** | **1,146,624.9** | **-** | |

ЗГ-ын байгууллагын тайлагнасан дүн компанийн дүнгээс (+) их, бага ( - )

ЗГ-ын байгууллагын тайлагнасан дүн компанийн дүнгээс их

Компанийн тайлагнасан дүн ЗГ-ын байгууллагын тайлагнасан дүнгээс их

**Цэвэр зөрүү**

**Б-162 "Хуади куонеэ" ХХК**

**Товч танилцуулга**
“Хуади куонеэ” ХХК нь Дорноговь аймгийн Хатанбулаг, Архангай аймгийн Цахир сумдад хайгуулын 2 лицензтэйгээр үйл ажиллагаа явуулдаг хувийн өмчит компани юм.
Тус компани нь Сонгинохайрхан дүүргийн татварын хэлтэст бүртгэлтэй. Компанийн оффис нь: Сүхбаатар дүүргийн 6-р хороо, Метромалл оффис центр 900 тоотод байрладаг.

**Засгийн газрын хүлээн авсан орлого болон Компанийн төлсөн төлбөрүүд хоорондын зөрүү**
Хийгдсэн тохируулгууд болон шийдэгдээгүй үлдсэн зөрүүнүүдийн талаарх тайлбарыг дор харуулав.

**1. Аж ахуйн нэгжийн орлогын албан татвар**
Анхны тайланд ЗГ, компани аль аль нь тайлагнасан ч, компани дутуу тайлагнаж ирүүлсэн тул анхны зөрүү үүссэн. Нэгтгэл тайлангийн ажлын явцад компани дэлгэрэнгүй мэдээллээр анхны тайлагнасан дүнгээ залруулж ирүүлсэн тул компанийн дүнг дээр нэмж тохируулсан.

**2. Гаалийн албан татвар**
Анхны тайланд ЗГ, компани аль аль нь тайлагнасан ч, компани илүү тайлагнаж ирүүлсэн тул анхны зөрүү үүссэн. Нэгтгэл тайлангийн ажлын явцад компани дэлгэрэнгүй мэдээллээр анхны тайлагнасан дүнгээ залруулж ирүүлсэн тул компанийн дүнгээс хасч тохируулсан.

**3. Нэмэгдсэн өртгийн албан татвар**
Анхны тайланд ЗГ, компани аль аль нь тайлагнасан ч, компани дутуу тайлагнаж ирүүлсэн тул анхны зөрүү үүссэн. Нэгтгэл тайлангийн ажлын явцад компани дэлгэрэнгүй мэдээллээр анхны тайлагнасан дүнгээ залруулж ирүүлсэн тул компанийн дүнг дээр нэмж тохируулсан.

**4. Ашигт малтмалын ашиглалтын болон хайгуулын тусгай зөвшөөрлийн төлбөр**
Анхны тайланд ЗГ, компани аль аль нь тайлагнасан ч, компани дутуу тайлагнаж ирүүлсэн тул анхны зөрүү үүссэн. Нэгтгэл тайлангийн ажлын явцад компани дэлгэрэнгүй мэдээллээр анхны тайлагнасан дүнгээ залруулж ирүүлсэн тул компанийн дүнг дээр нэмж тохируулсан.

**5. Гадаадын мэргэжилтэн, ажилчны ажлын байрны төлбөр**
Анхны тайланд компани тайлагнасан ч, ЗГ тайлагнаагүйгээс анхны зөрүү үүссэн. Нэгтгэл тайлангийн ажлын явцад компани дэлгэрэнгүй мэдээллээ ирүүлсэн ба ГИХАЭГ-аас компанийн тайлагнасан дүнг баталгаажуулсан тул ЗГ-ын дүнг тохируулсан. Компани анхны тайланд өөр компанийн нэрийн өмнөөс шилжүүлсэн төлбөрийг тусгаснаас илүү дүнгээр тайлагнагдсан ба компанийн ирүүлсэн дэлгэрэнгүй мэдээлэлд үндэслэн тухайн дүнг хасч тохируулсан.

**6. Агаарын бохирдлын төлбөр**
Компани, ЗГ аль аль нь анхны тайланд дутуу тусгасан ба нэгтгэл тайлангийн явцад 2 талаас ирүүлсэн дэлгэрэнгүй мэдээлэлд үндэслэн тус тус нэмж тохируулсан.

**7. Яам, төрийн захиргааны байгууллагад төлсөн үйлчилгээний хөлс, хураамж**

**Гаалийн үйлчилгээний хураамж**
Анхны тайланд ЗГ, компани аль аль нь тайлагнасан ч, компани илүү дүнгээр тайлагнаж ирүүлсэн тул анхны зөрүү үүссэн. Нэгтгэл тайлангийн ажлын явцад компани дэлгэрэнгүй мэдээллээр ЗГ-ын дүнгээс зөрүүгүй тайлагнаж ирүүлсэн тул компанийн дүнгээс хасч тохируулсан.
Яам, төрийн захиргааны байгууллагад төлсөн үйлчилгээний хөлс
Анхны тайланд ЗГ, компани аль, аль нь дутуу тусгасан нь нэгтгэл тайлангийн ажпын явцад дэлгэрэнгүй мэдээлэлд үндэслэн тохируулсан.

**Торгууль**
Анхны тайланд ЗГ тусгасан ч, компани тусгаж ирүүлээгүйгээс анхны зөрүү үүссэн. Нэгтгэл тайлангийн ажлын явцад компани дэлгэрэнгүй мэдээллээр тусгаж ирүүлснээр компанийн дүнг тохируулсан.
Автотээврийн болон өөрөө явагч хэрэгслийн албан татвар
Анхны тайланд ЗГ, компани аль аль нь тусгасан ч ЗГ илүү дүнгээр тусгасан байснаас анхны зөрүү үүссэн. Нэгтгэл тайлангийн ажлын явцад ТЕГ-аас ирүүлсэн дэлгэрэнгүй мэдээлэлд үндэслэн ЗГ-ын дүнгээс хасч тохируулсан.

**Бусад**
Компани анхны тайланд ХХОАТ-ыг тусгаж ирүүлсэн ба энэ нь нэгтгэл тайланд хамаарах мөнгөн урсгал биш тул компанийн дүнгээс хасч тохируулсан.

**Тодруулга:**
Тайлагнасан дүнгийн талаархи дэлгэрэнгүй мэдээлэл хүссэн албан бичгийг 2012 оны 08 дугаар сарын 15-нд илгээж, хариуг 08 дугаар сарын 28-нд авсан. ЗГ-ын дэлгэрэнгүй мэдээллийг холбогдох байгууллагуудаас гаргуулан авч, хандив, дэмжлэгийн талаар Төр, засгийн болон төсвийн байгууллагуудад албан бичгийг 2012 оны 09 дүгээр сарын 26-нд хүргүүлсэн. Төр, засгийн, төсвийн, орон нутгийн захиргааны байгууллагууд болон компани руу утсаар шаардаж холбогдох мэдээллийг авч ажилласан.
**Хураангуй тайлбар:** Хоёр талаас шаардлагатай мэдээллүүдийг бүрэн хэмжээнд авч ажилласаны үр дүнд энэ компанийн хувьд шийдвэрлэгдээгүй зөрүү үүсээгүй байна.

## Б-163. "Хүдэн" ХХК

Доорх хүснэгтэд ЗГ болон компаниудаас ОУИТБС-ын ажлын албанд батлагдсан маягтын дагуу анхлан ирүүлсэн тайланг нэгтгэхэд үүссэн анхны зөрүү, нэгтгэл ажлын явцад хийгдсэн тохируулгын дэлгэрэнгүй болон шийдэгдээгүй үлдсэн зөрүүнүүдийг татварын төрөл тус бүр дээр харуулав.

| № | 2643227 | Анхны нэгтгэл | | Анхны нэгтгэлийн зөрүү, цэвэр | Тохируулга | | Тохируулгын дараа | | Шийдэгдээгүй зөрүү, цэвэр | Тодотгол |
|---|---|---|---|---|---|---|---|---|---|---|
| | Үзүүлэлт | ЗГ | Компани | | ЗГ | Компани | ЗГ | Компани | | |
| **1. Улсын төсөвт төлсөн албан татвар, төлбөр, хураамж, ногдол ашиг** | | **-** | **323,230.0** | **(323,230.0)** | **323.2** | **(322,906.8)** | **323.2** | **323.2** | **(0.0)** | |
| **1.1 Татвар, хураамж** | | **-** | **323,230.0** | **(323,230.0)** | **323.2** | **(322,906.8)** | **323.2** | **323.2** | **(0.0)** | |
| 1.1.1 | Аж нэгжийн орлогын албан татвар | | | - | | | - | - | - | |
| 1.1.2 | Гаалийн албан татвар | | | - | | | - | - | - | . |
| 1.1.3 | Нэмэгдсэн өртгийн албан татвар | | | - | | | - | - | - | |
| 1.1.4 | Автобинзен, дизелийн түлшний онцгой албан татвар | | | - | | | - | - | - | |
| 1.1.5 | Автобинзен, дизелийн түлшний албан татвар | | | - | | | - | - | - | |
| 1.1.6 | Ашигт малтмалын нөөц ашигласны төлбөр болон нэмэлт төлбөр | | | - | | | - | - | - | |
| 1.1.7 | Ашигт малтмалын ашиглалтын болон хайгуулын тусгай зөвшөөрлийн төлбөр | | 323,230.0 | **(323,230.0)** | 323.2 | (322,906.8) | 323.2 | 323.2 | (0.0) | 1 |
| 1.1.8 | Зарим бүтээгдэхүүний үнийн өсөлтийн албан татвар | | | - | | | - | - | - | |
| 1.1.9 | Цөмийн төхөөрөмж барих, өөрчлөх, шинэчлэх, ашиглалтаас гаргах, ашиглах тусгай зөвшөөрлийн улсын тэмдэгтийн хураамж | | | - | | | - | - | - | |
| 1.1.10 | Цөмийн бодис эзэмших, ашиглах, худалдах, импортлох,экспортлох, тээвэрлэх, хаягдлыг булах тусгай зөвшөөрлийн улсын тэмдэгтийн хураамж | | | - | | | - | - | - | |
| 1.1.11 | Цацраг идэвхт ашигт малтмал импортлох, экспортлох, тээвэрлэх, хаягдлыг булах, ашиглалтын дараа газар нөхөн сэргээх тусгай зөвшөөрлийн улсын тэмдэгтийн хураамж | | | - | | | - | - | - | |
| 1.1.12 | Цацрагийн үүсгүүрийг эзэмших, ашиглах, худалдах, угсрах, байрлуулах, түрээслэх, үйлдвэрлэх, ашиглалтаас гаргах, задлах, хадгалах, тээвэрлэх, импортлох, экспортлох, хаягдлыг булах, идэвхийг сулруулах болон түүнтэй холбогдсон бусад үйл ажиллагаа эрхлэх тусгай зөвшөөрлийн улсын тэмдэгтийн хураамж | | | - | | | - | - | - | |
| 1.1.13 | Аж ахуйн нэгжээс төлсөн ажиллагсдын нийгмийн болон эрүүл мэндийн даатгалын шимтгэл | | | - | | | - | - | - | |
| **1.2 Төлбөр** | | **-** | **-** | **-** | **-** | **-** | **-** | **-** | **-** | |
| 1.2.1 | Улсын төсвийн хөрөнгөөр хайгуул хийсэн ордны нөхөн төбөр | | | - | | | - | - | - | |
| 1.2.2 | Гадаадын мэргэжилтэн, ажилчны ажлын байрны төлбөр | | | - | | | - | - | - | |
| 1.2.3 | Бүтээгдэхүүн хуваах гэрээнд тухайн жилд гарын үсэг зурсаны урамшуулал | | | - | | | - | - | - | |
| 1.2.4 | Бүтээгдэхүүн хуваах гэрээгээр олборлолт | | | - | | | - | - | - | |

## Б-163. "Хүдэн" ХХК

Доорх хүснэгтэд ЗГ болон компаниудаас ОУИТБС-ын ажлын албанд батлагдсан маягтын дагуу анхлан ирүүлсэн тайланг нэгтгэхэд үүссэн анхны зөрүү, нэгтгэл ажлын явцад хийгдсэн тохируулгын дэлгэрэнгүй болон шийдэгдээгүй үлдсэн зөрүүнүүдийг татварын төрөл тус бүр дээр харуулав.

| № | 2643227 | Анхны нэгтгэл | | Анхны нэгтгэлийн зөрүү, цэвэр | Тохируулга | | Тохируулгын дараа | | Шийдэгдээгүй зөрүү, цэвэр | Тодотгол |
|---|---|---|---|---|---|---|---|---|---|---|
| | Үзүүлэлт | ЗГ | Компани | | ЗГ | Компани | ЗГ | Компани | | |
| | эхэлсэний урамшуулал | | | | | | | | | |
| 1.2.5 | Бүтээгдэхүүн хуваах гэрээгээр тухайн жилд төвлөрүүлсэн сургалтын урамшуулал | | | - | | | - | - | - | |
| 1.2.6 | Бүтээгдэхүүн хуваах гэрээнд заасан нөхцлийн дагуу төвлөрүүлсэн талбайн дэнчин | | | - | | | - | - | - | |
| 1.2.7 | Бүтээгдэхүүн хуваах гэрээнд заасан нөхцлийн дагуу төвлөрүүлсэн захиргааны үйлчилгээний шимтгэл | | | - | | | - | - | - | |
| 1.2.8 | Бүтээгдэхүүн хуваах гэрээнд заасан нөхцлийн дагуу төлөөлөгчийн газрын үйл ажиллагааг дэмжсэн төлбөр | | | - | | | - | - | - | |
| 1.2.9 | Агаарын бохирдлын төлбөр | | | - | | | - | - | - | |
| **1.3 Яам, төрийн захиргааны байгууллагад төлсөн үйлчилгээний хөлс, хураамж** | | - | - | - | - | - | - | - | - | |
| 1.3.1 | Гаалийн үйлчилгээний хураамж | | | - | | | - | - | - | |
| 1.3.2 | Яам, төрийн захиргааны байгууллагад төлсөн тэмдэгтийн хураамж | | | - | | | - | - | - | |
| 1.3.3 | Яам, төрийн захиргааны байгууллагад төлсөн үйлчилгээний хөлс | | | - | | | - | - | - | |
| 1.3.4 | Гадаадын ажиллах хүч, мэргэжилтний үйлчилгээний хураамж | | | - | | | - | - | - | |
| **1.4 Төрийн өмчийн ногдол ашиг** | | - | - | - | - | - | - | - | - | |
| 1.4.1 | Төрийн өмчийн ногдол ашиг | | | - | | | - | - | - | |
| **1.5 Засгийн газрын орлого ба бусад орлого** | | - | - | - | - | - | - | - | - | |
| 1.5.1 | Бүтээгдэхүүн хуваах гэрээний дагуу Засгийн газарт ногдох газрын тосны орлого | | | | | | - | - | - | |
| 1.5.2 | Үүнээс роялти | | | | | | - | - | - | |
| **1.6 Бусад** | | - | - | - | - | - | - | - | - | |
| 1.6.1 | Торгууль | | | - | | | - | - | - | |
| **2. Орон нутгийн төсөвт төлсөн албан татвар, төлбөр, хураамж, ногдол ашиг** | | - | - | - | - | - | - | - | - | |
| **2.1 Орон нутгийн төсөвт төлсөн татвар** | | - | - | - | - | - | - | - | - | |
| 2.1.1 | Үл хөдлөх эд хөрөнгийн албан татвар | | | - | | | - | - | - | |
| 2.1.2 | Автотээврийн болон өөрөө явагч хэрэгслийн албан татвар | | | - | | | - | - | - | |
| 2.1.3 | Бусад | | | - | | | - | - | - | |
| **2.2 Төлбөр** | | - | - | - | - | - | - | - | - | |
| 2.2.1 | Газрын төлбөр | | | - | | | - | - | - | |

## Б-163. "Хүдэн" ХХК

Доорх хүснэгтэд ЗГ болон компаниудаас ОУИТБС-ын ажлын албанд батлагдсан маягтын дагуу анхлан ирүүлсэн тайланг нэгтгэхэд үүссэн анхны зөрүү, нэгтгэл ажлын явцад хийгдсэн тохируулгын дэлгэрэнгүй болон шийдэгдээгүй үлдсэн зөрүүнүүдийг татварын төрөл тус бүр дээр харуулав.

| № | 2643227 | | Анхны нэгтгэл | | Анхны нэгтгэлийн зөрүү, цэвэр | Тохируулга | | Тохируулгын дараа | | Шийдэгдээгүй зөрүү, цэвэр | Тодотгол |
|---|---|---|---|---|---|---|---|---|---|---|---|
| | Үзүүлэлт | | ЗГ | Компани | | ЗГ | Компани | ЗГ | Компани | | |
| 2.2.2 | Ус, рашаан ашигласны төлбөр | | | | - | | | - | - | - | |
| 2.2.3 | Ойгоос хэрэглээний мод, түлээ бэлтгэж, ашигласны төлбөр | | | | - | | | - | - | - | |
| 2.2.4 | Түгээмэл тархацтай ашигт малтмалын нөөц ашигласны төлбөр | | | | - | | | - | - | - | |
| 2.2.5 | Гадаадын мэргэжилтэн, ажилчны ажлын байрны төлбөр | | | | - | | | - | - | - | |
| 2.2.6 | Бүтээгдэхүүн хуваах гэрээний дагуу хүлээн авсан дэмжлэг | | | | | | | - | - | - | |
| 2.2.7 | Ашигт малтмалаас бусад байгалийн баялаг ашиглах зөвшөөрлийн хураамж | | | | - | | | - | - | - | |
| **2.3 Нутгийн захиргааны байгууллагад төлсөн хураамж, үйлчилгээний хөлс** | | | - | - | - | - | - | - | - | - | |
| 2.3.1 | Орон нутгийн төсөвт төлсөн тэмдэгтийн хураамж | | | | - | | | - | - | - | |
| 2.3.2 | Нутгийн захиргааны байгууллагад төлсөн үйлчилгээний хөлс | | | | - | | | - | - | - | |
| **2.4 Орон нутгийн төрийн өмчийн ногдол ашиг** | | | - | - | - | - | - | - | - | - | |
| 2.4.1 | Орон нутгийн төрийн өмчийн ногдол ашиг | | | | - | | | - | - | - | |
| **2.5 Бусад** | | | - | - | - | - | - | - | - | - | |
| 2.5.1 | Торгууль | | | | - | | | - | - | - | |
| **3. Бусад төлбөр ба зардал** | | | - | - | - | - | - | - | - | - | |
| **3.1 Байгаль хамгаалах зардлын урьдчилгаа** | | | - | - | - | - | - | - | - | - | |
| 3.1.1 | Байгаль хамгаалах зардлын 50 хувийг тусгай дансанд шилжүүлсэн дүн | | | | - | | | - | - | - | |
| **3.2 Төрийн байгууллагад өгсөн хандив, дэмжлэг** | | | - | - | - | - | - | - | - | - | |
| 3.2.1 | Яам, агентлагт | Мөнгөн хандив, дэмжлэг | | | - | | | - | - | - | |
| 3.2.2 | | Мөнгөн бус хандив, дэмжлэг | | | - | | | - | - | - | |
| 3.2.3 | Аймаг, нийслэлд | Мөнгөн хандив, дэмжлэг | | | - | | | - | - | - | |
| 3.2.4 | | Мөнгөн бус хандив, дэмжлэг | | | - | | | - | - | - | |
| 3.2.5 | Сум, дүүрэгт өгсөн | Мөнгөн хандив, дэмжлэг | | | - | | | - | - | - | |
| 3.2.6 | | Мөнгөн бус хандив, дэмжлэг | | | - | | | - | - | - | |
| 3.2.7 | Бусад байгууллагад | Мөнгөн хандив, дэмжлэг | | | - | | | - | - | - | |
| 3.2.8 | | Мөнгөн бус хандив, дэмжлэг | | | - | | | - | - | - | |
| | **Нийт дүн** | | - | 323,230.0 | (323,230.0) | 323.2 | (322,906.8) | 323.2 | 323.2 | (0.0) | |

ЗГ-ын байгууллагын тайлагнасан дүн компанийн дүнгээс (+) их, бага (-) бага
ЗГ-ын байгууллагын тайлагнасан дүн компанийн дүнгээс их -
Компанийн тайлагнасан дүн ЗГ-ын байгууллагын тайлагнасан дүнгээс их -
**Цэвэр зөрүү** -

**Б-163. "Хүдэн" ХХК**

**Товч танилцуулга**
Тус компани нь Увс аймгийн Давст суманд нүүрсний ашиглалтын нэг лиценз эзэмшдэг байна. Компани Увс аймгийн Татварын хэлтэст харъяалагддаг ба Увс аймгийн Улаангом сумын 3-р багийг БНБ 5-6 тоотод байрладаг байна.

**Засгийн газрын хүлээн авсан орлого болон Компанийн төлсөн төлбөрүүд хоорондын зөрүү**

Хийгдсэн тохируулгууд болон шийдэгдээгүй үлдсэн зөрүүнүүдийн талаарх тайлбарыг дор харуулав.

1. **Ашигт малтмалын ашиглалтын болон хайгуулын тусгай зөвшөөрлийн төлбөр**
   ЗГ анхны тайландаа тусгаагүй ба компани анхны тайландаа тусгай зөвшөөрлийн төлбөрийн дүнг мянган төгрөгөөр илэрхийлээгүйгээс анхны зөрүү үүссэн ба нэгтгэл тайлангийн ажлын явцад АМГ-аас ирүүлсэн дэлгэрэнгүй мэдээлэлд үндэслэн тохируулласа.

**Òî äðóóëãà:**

Тайлагнасан дүнгийн талаархи дэлгэрэнгүй мэдээлэл хүссэн албан бичгийг 2012 оны 08 дугаар сарын 15-í ä хүргэсэн боловч компани хариуг ирүүлээгүй байна.
ЗГ-ын дэлгэрэнгүй мэдээллийг холбогдох байгууллагуудаас гаргуулан авч ажилласан.

**Õóðààí ãóé òàéëáàð:**

Хоёр талаас шаардлагатай мэдээллүүдийг бүрэн хэмжээнд авч ажилласны үр дүнд энэ компанийн хувьд шийдвэрлэгдээгүй зөрүү үлдээгүй байна.

## Б-164 "Хунан жинлэн" ХХК

Доорх хүснэгтэд ЗГ болон компаниудаас ОУИТБС-ын ажлын албанд батлагдсан маягтын дагуу анхлан ирүүлсэн тайланг нэгтгэхэд үүссэн анхны зөрүү, нэгтгэлийн ажлын явцад хийгдсэн тохируулгын дэлгэрэнгүй болон шийдэгдээгүй үлдсэн зөрүүнүүдийг татварын төрөл тус бүр дээр харуулав.

| № | 2881934 | Анхны нэгтгэл | | Анхны нэгтгэлийн зөрүү,цэвэр | Тохируулга | | Тохируулгын дараа | | Шийдвэрлэгдээгүй зөрүү,цэвэр | Тодотгол |
|---|---|---|---|---|---|---|---|---|---|---|
| | Үзүүлэлт | ЗГ | Компани | | ЗГ | Компани | ЗГ | Компани | | |
| **1. Улсын төсөвт төлсөн албан татвар, төлбөр, хураамж, ногдол ашиг** | | **53,604.9** | **58,039.1** | **(4,434.2)** | **4,576.6** | **142.4** | **58,181.5** | **58,181.5** | **-** | |
| **1.1 Татвар, хураамж** | | **11,958.9** | **11,958.9** | **-** | **-** | **-** | **11,958.9** | **11,958.9** | **-** | |
| 1.1.1 | Аж ахуйн нэгжийн орлогын албан татвар | | | - | | | - | - | - | |
| 1.1.2 | Гаалийн албан татвар | | | - | | | - | - | - | |
| 1.1.3 | Нэмэгдсэн өртгийн албан татвар | | | - | | | - | - | - | |
| 1.1.4 | Автобинзен, дизелийн түлшний онцгой албан татвар | | | - | | | - | - | - | |
| 1.1.5 | Автобинзен, дизелийн түлшний албан татвар | | | - | | | - | - | - | |
| 1.1.6 | Ашигт малтмалын нөөц ашигласны төлбөр болон нэмэлт төлбөр | | 5,258.9 | (5,258.9) | | (5,258.9) | - | - | - | 1 |
| 1.1.7 | Ашигт малтмалын ашиглалтын болон хайгуулын тусгай зөвшөөрлийн төлбөр | 5,258.9 | | 5,258.9 | | 5,258.9 | 5,258.9 | 5,258.9 | - | 2 |
| 1.1.8 | Зарим бүтээгдэхүүний үнийн өсөлтийн албан татвар | | | - | | | - | - | - | |
| 1.1.9 | Цөмийн төхөөрөмж барих, өөрчлөх, шинэчлэх, ашиглалтаас гаргах, ашиглах тусгай зөвшөөрлийн улсын тэмдэгтийн хураамж | | | - | | | - | - | - | |
| 1.1.10 | Цөмийн бодис эзэмших, ашиглах, худалдах, импортлох,экспортлох, тээвэрлэх, хаягдыг булах тусгай зөвшөөрлийн улсын тэмдэгтийн хураамж | | | - | | | - | - | - | |
| 1.1.11 | Цацраг идэвхт ашигт малтмал импортлох, экспортлох, тээвэрлэх, хаягдыг булах, ашиглалтын дараа газар нөхөн сэргээх тусгай зөвшөөрлийн улсын тэмдэгтийн хураамж | | | - | | | - | - | - | |
| 1.1.12 | Цацрагийн үүсгүүрийг эзэмших, ашиглах, худалдах, угсрах, байрлуулах, түрээслэх, үйлдвэрлэх, ашиглалтаас гаргах, задлах, хадгалах, тээвэрлэх, импортлох, экспортлох, хаягдыг булах, идэвхийг сулруулах болон түүнтэй холбогдсон бусад үйл ажиллагаа эрхлэх тусгай зөвшөөрлийн улсын тэмдэгтийн хураамж | | | - | | | - | - | - | |
| 1.1.13 | Аж ахуйн нэгжээс төлсөн ажиллагсдын нийгмийн болон эрүүл мэндийн даатгалын шимтгэл | 6,700.0 | 6,700.0 | - | | | 6,700.0 | 6,700.0 | - | |
| **1.2 Төлбөр** | | **40,238.6** | **40,352.6** | **(114.0)** | **114.0** | **-** | **40,352.6** | **40,352.6** | **-** | |
| 1.2.1 | Улсын төсвийн хөрөнгөөр хайгуул хийсэн ордны нөхөн төбөр | | | - | | | - | - | - | |
| 1.2.2 | Гадаадын мэргэжилтэн, ажилчны ажлын байрны төлбөр | 40,238.6 | 40,238.6 | - | | | 40,238.6 | 40,238.6 | - | |
| 1.2.3 | Бүтээгдэхүүн хуваах гэрээнд тухайн жилд гарын үсэг зурсаны урамшуулал | | | - | | | - | - | - | |
| 1.2.4 | Бүтээгдэхүүн хуваах гэрээгээр олборлолт эхэлсэний урамшуулал | | | - | | | - | - | - | |
| 1.2.5 | Бүтээгдэхүүн хуваах гэрээгээр тухайн жилд төвлөрүүлсэн сургалтын урамшуулал | | | - | | | - | - | - | |
| 1.2.6 | Бүтээгдэхүүн хуваах гэрээнд заасан нөхцлийн дагуу төвлөрүүлсэн талбайн дэнчин | | | - | | | - | - | - | |
| 1.2.7 | Бүтээгдэхүүн хуваах гэрээнд заасан нөхцлийн дагуу төвлөрүүлсэн захиргааны үйлчилгээний шимтгэл | | | - | | | - | - | - | |

## Б-164 "Хунан жинлэн" ХХК

Доорх хүснэгтэд ЗГ болон компаниудаас ОУИТБС-ын ажлын албанд батлагдсан маягтын дагуу анхлан ирүүлсэн тайланг нэгтгэхэд үүссэн анхны зөрүү, нэгтгэлийн ажлын явцад хийгдсэн тохируулгын дэлгэрэнгүй болон шийдэгдээгүй үлдсэн зөрүүнүүдийг татварын төрөл тус бүр дээр харуулав.

| № | 2881934 | Анхны нэгтгэл | | Анхны нэгтгэлийн зөрүү,цэвэр | Тохируулга | | Тохируулгын дараа | | Шийдвэрлэгдээгүй зөрүү,цэвэр | Тодотгол |
|---|---|---|---|---|---|---|---|---|---|---|
| | Үзүүлэлт | ЗГ | Компани | | ЗГ | Компани | ЗГ | Компани | | |
| 1.2.8 | Бүтээгдэхүүн хуваах гэрээнд заасан нөхцлийн дагуу төлөөлөгчийн газрын үйл ажиллагааг дэмжсэн төлбөр | | | - | | | - | - | - | |
| 1.2.9 | Агаарын бохирдлын төлбөр | | 114.0 | (114.0) | 114.0 | | **114.0** | 114.0 | - | 3 |
| **1.3 Яам, төрийн захиргааны байгууллагад төлсөн үйлчилгээний хөлс, хураамж** | | **1,265.0** | **5,727.6** | **(4,462.6)** | **4,462.6** | **-** | **5,727.6** | **5,727.6** | **-** | |
| 1.3.1 | Гаалийн үйлчилгээний хураамж | | | - | | | - | - | - | |
| 1.3.2 | Яам, төрийн захиргааны байгууллагад төлсөн тэмдэгтийн хураамж | - | 75.0 | (75.0) | 75.0 | | 75 | 75.0 | - | 4 |
| 1.3.3 | Яам, төрийн захиргааны байгууллагад төлсөн үйлчилгээний хөлс | | | - | | | - | - | - | |
| 1.3.4 | Гадаадын ажиллах хүч, мэргэжилтний үйлчилгээний хураамж | 1,265.0 | 5,652.6 | (4,387.6) | 4,387.6 | | 5,652.6 | 5,652.6 | - | 4 |
| **1.4 Төрийн өмчийн ногдол ашиг** | | **-** | **-** | **-** | **-** | **-** | **-** | **-** | **-** | |
| 1.4.1 | Төрийн өмчийн ногдол ашиг | | | - | | | - | - | - | |
| **1.5 Засгийн газрын орлого ба бусад орлого** | | **-** | **-** | **-** | **-** | **-** | **-** | **-** | **-** | |
| 1.5.1 | Бүтээгдэхүүн хуваах гэрээний дагуу Засгийн газарт ногдох газрын тосны орлого | | | - | | | - | - | - | |
| 1.5.2 | Үүнээс роялти | | | - | | | - | - | - | |
| **1.6 Бусад** | | **142.4** | **-** | **142.4** | **-** | **142.4** | **142.4** | **142.4** | **-** | |
| 1.6.1 | Торгууль | 142.4 | | 142.4 | | 142.4 | 142.4 | 142.4 | - | 5 |
| **2. Орон нутгийн төсөвт төлсөн албан татвар, төлбөр, хураамж, ногдол ашиг** | | **3,480.0** | **5,804.4** | **(2,324.4)** | **-1,278.0** | **(3,602.4)** | **2,202.0** | **2,202.0** | **-** | |
| **2.1 Орон нутгийн төсөвт төлсөн татвар** | | **3,056.0** | **4,988.0** | **(1,932.0)** | **-1,528.0** | **(3,460.0)** | **1,528.0** | **1,528.0** | **-** | |
| 2.1.1 | Үл хөдлөх эд хөрөнгийн албан татвар | | | - | | | - | - | - | |
| 2.1.2 | Автотээврийн болон өөрөө явагч хэрэгслийн албан татвар | 3,056.0 | 1,528.0 | 1,528.0 | (1,528.0) | | 1,528.0 | 1,528.0 | - | 6 |
| 2.1.3 | Бусад | | 3,460.0 | (3,460.0) | | (3,460.0) | - | - | - | 7 |
| **2.2 Төлбөр** | | **424.0** | **424.0** | **-** | **-** | **-** | **424.0** | **424.0** | **-** | |
| 2.2.1 | Газрын төлбөр | 424.0 | 424.0 | - | | | 424.0 | 424.0 | - | |
| 2.2.2 | Ус, рашаан ашигласны төлбөр | | | - | | | - | - | - | |
| 2.2.3 | Ойгоос хэрэглээний мод, түлээ бэлтгэж, ашигласны төлбөр | | | - | | | - | - | - | |
| 2.2.4 | Түгээмэл тархацтай ашигт малтмалын нөөц ашигласны төлбөр | | | - | | | - | - | - | |
| 2.2.5 | Гадаадын мэргэжилтэн, ажилчны ажлын байрны төлбөр | | | - | | | - | - | - | |
| 2.2.6 | Бүтээгдэхүүн хуваах гэрээний дагуу хүлээн авсан дэмжлэг | | | - | | | - | - | - | |
| 2.2.7 | Ашигт малтмалаас бусад байгалийн баялаг ашиглах зөвшөөрлийн хураамж | | | - | | | - | - | - | |

## Б-164 "Хунан жинлэн" ХХК

Доорх хүснэгтэд ЗГ болон компаниудаас ОҮИТБС-ын ажлын албанд батлагдсан маягтын дагуу анхлан ирүүлсэн тайланг нэгтгэхэд үүссэн анхны зөрүү, нэгтгэлийн ажлын явцад хийгдсэн тохируулгын дэлгэрэнгүй болон шийдэгдээгүй үлдсэн зөрүүнүүдийг татварын төрөл тус бүр дээр харуулав.

| № | 2881934 | | Анхны нэгтгэл | | Анхны нэгтгэлийн зөрүү,цэвэр | Тохируулга | | Тохируулгын дараа | | Шийдвэрлэгдээгүй зөрүү,цэвэр | Тодотгол |
|---|---|---|---|---|---|---|---|---|---|---|---|
| | Үзүүлэлт | | ЗГ | Компани | | ЗГ | Компани | ЗГ | Компани | | |
| **2.3 Нутгийн захиргааны байгууллагад төлсөн хураамж, үйлчилгээний хөлс** | | | - | - | - | - | - | - | - | - | |
| 2.3.1 | Орон нутгийн төсөвт төлсөн тэмдэгтийн хураамж | | | | - | | | - | - | - | |
| 2.3.2 | Нутгийн захиргааны байгууллагад төлсөн үйлчилгээний хөлс | | | | - | | | - | - | - | |
| **2.4 Орон нутгийн төрийн өмчийн ногдол ашиг** | | | - | - | - | - | - | - | - | - | |
| 2.4.1 | Орон нутгийн төрийн өмчийн ногдол ашиг | | | | - | | | - | - | - | |
| **2.5 Бусад** | | | - | **392.4** | **(392.4)** | **250.0** | **(142.4)** | **250.0** | **250.0** | - | |
| 2.5.1 | Торгууль | | | 392.4 | (392.4) | 250.0 | (142.4) | **250.0** | 250.0 | - | 8 |
| **3. Бусад төлбөр ба зардал** | | | **5,000.0** | - | **5,000.0** | - | **5,000.0** | **5,000.0** | **5,000.0** | - | |
| **3.1 Байгаль хамгаалах зардлын урьдчилгаа** | | | - | - | - | - | - | - | - | - | |
| 3.1.1 | Байгаль хамгаалах зардлын 50 хувийг тусгай дансанд шилжүүлсэн дүн | | | | - | | | - | - | - | |
| **3.2 Төрийн байгууллагад өгсөн хандив, дэмжлэг** | | | **5,000.0** | - | **5,000.0** | - | **5,000.0** | **5,000.0** | **5,000.0** | - | |
| 3.2.1 | Яам, агентлагт өгсөн | Мөнгөн хандив, дэмжлэг | | | - | | | - | - | - | |
| 3.2.2 | | Мөнгөн бус хандив, дэмжлэг | | | - | | | - | - | - | |
| 3.2.3 | Аймаг, нийслэлд өгсөн | Мөнгөн хандив, дэмжлэг | 5,000.0 | | 5,000.0 | | 5,000.0 | 5,000.0 | 5,000.0 | - | 9 |
| 3.2.4 | | Мөнгөн бус хандив, дэмжлэг | | | - | | | - | - | - | |
| 3.2.5 | Сум, дүүрэгт өгсөн | Мөнгөн хандив, дэмжлэг | | | - | | | - | - | - | |
| 3.2.6 | | Мөнгөн бус хандив, дэмжлэг | | | - | | | - | - | - | |
| 3.2.7 | Бусад байгууллагад өгсөн | Мөнгөн хандив, дэмжлэг | | | - | | | - | - | - | |
| 3.2.8 | | Мөнгөн бус хандив, дэмжлэг | | | - | | | - | - | - | |
| | **Нийт дүн** | | **62,084.9** | **63,843.5** | **(1,758.6)** | **3,298.6** | **1,540.0** | **65,383.5** | **65,383.5** | - | |

ЗГ-ын байгууллагын тайлагнасан дүн компанийн дүнгээс (+) их, бага ( - )

ЗГ-ын байгууллагын тайлагнасан дүн компанийн дүнгээс их

Компанийн тайлагнасан дүн ЗГ-ын байгууллагын тайлагнасан дүнгээс их

**Цэвэр зөрүү**

**Б-164 "Хунан жинлэн" ХХК**

**Товч танилцуулга**

“Хунан жинлэн” ХХК нь Сэлэнгэ аймгийн Ерөө сумын нутаг Сангийн гол уурхайд алт олборлолтын үйл ажиллагаа явуулж байна. Тус компани нь Сонгино хайрхан дүүргийн татварын хэлтэст харъяалагддаг. Мөн компанийн оффис нь: Сүхбаатар дүүргийн 6-р хороо, Метромалл оффис центр 900 тоотод байрладаг.

**Засгийн газрын хүлээн авсан орлого болон Компанийн төлсөн төлбөрүүд хоорондын зөрүү**
Хийгдсэн тохируулгууд болон шийдэгдээгүй үлдсэн зөрүүнүүдийн талаарх тайлбарыг дор харуулав.

**1. Ашигт малтмалын нөөц ашигласны төлбөр болон нэмэлт төлбөр**
Анхны тайланд компани мөр андуурч тусгаж ирүүлснээ нэгтгэл тайлангийн ажлын явцад залруулж ирүүлсэн тул компанийн дүнгээс хасч тохируулсан.

**2. Ашигт малтмалын ашиглалтын болон хайгуулын тусгай зөвшөөрлийн төлбөр**
Анхны тайланд компани тухайн дүнг АМНАТ хэсэгт мөр андууран тусгаж ирүүлснээс анхны зөрүү үүссэн ба нэгтгэл тайлангийн ажлын явцад залруулж ирүүлсэн тул компанийн дүнг тохируулсан болно.

**3. Агаарын бохирдлын төлбөр**
ЗГ анхны нэгтгэлд тусгаагүй, компани тусгаж ирүүлсэн тул анхны зөрүү үүссэн. Нэгтгэл тайлангийн ажлын явцад Сүхбаатар дүүргийн татварын хэлтэст төлсөн нь баталгаажсан тул ЗГ-ын дүнг тохируулсан.

**4. Яам, төрийн захиргааны байгууллагад төлсөн үйлчилгээний хөлс, хураамж**
**Яам, төрийн захиргааны байгууллагад төлсөн тэмдэгтийн хураамж**
ЗГ анхны нэгтгэлд тусгаагүй. Нэгтгэл тайлангийн ажлын явцад Сүхбаатар дүүргийн татварын хэлтэсээс компанийн тайлагнасан дүнг баталгаажуулсан тул ЗГ-ын дүнг тохируулсан.

**5. Гадаадын ажиллах хүч, мэргэжилтний үйлчилгээний хураамж**
Анхны тайланд ЗГ дутуу, компани илүү тайлагнасан тул анхны зөрүү үүссэн. Нэгтгэл тайлангийн ажлын явцад комдани дэлгэрэнгүй мэдээллээр залруулж ирүүлсэн тул компанийн дүнг тохируулсан ба ГИХАЭГ-аас ирүүлсэн мэдээлэлд үндэслэн ЗГ-ын дүнг тохируулсан.

**6. Торгууль**
Анхны тайланд ЗГ тусгаж ирүүлсэн ч компани тусгаагүйгээс анхны зөрүү үүссэн. Нэгтгэл тайлангийн ажлын явцад компани ЗГ-ын дүнгээс зөрүүгүй тайлагнаж ирүүлсэн тул компанийн дүнг тохируулсан.

**7. Автотээврийн болон өөрөө явагч хэрэгслийн албан татвар**
ЗГ анхны тайланд илүү тусгаж ирүүлснээр анхны зөрүү үүссэн ба ТЕГ-аас ирүүлсэн дэлгэрэнгүй мэдээллээр нотлогдсон тул ЗГ-ын дүнгээс хасч тохируулсан.

**8. Бусад**
Компани анхны тайланд ХХОАТ-аа тусгаж ирүүлсэн ба уг мөнгөн урсгал нь нэгтгэл тайланд хамрагдахгүй тул компанийн дүнгээс хасч тохируулсан.

**9. Торгууль**
Анхны тйаланд ЗГ тайлагнаагүй, компани илүү тусгаж ирүүлснээр анхны зөрүү үүссэн. Нэгтгэл тайлангийн ажлын явцад компани дэлгэрэнгүй мэдээллээр залруулж ирүүлсэн тул компанийн дүнг, Сэлэнгэ аймгийн ЗДТГ-аас компанийн тайлагнасан дүнг баталгаажуулж ирүүлсэн тул ЗГ-ын дүнг тус тус тохируулсан болно.

**10. Төрийн байгууллагад өгсөн хандив, дэмжлэг**
**Аймаг, нийслэлд өгсөн Мөнгөн хандив, дэмжлэг**
Компани анхны тайланд Сэлэнгэ аймгийн ЗДТГ-т өгсөн мөнгөн хандив, дэмжлэгийг тайлагнаж ирүүлээгүй ба нэгтгэл тайлангийн ажлын явцад дэлгэрэнгүй мэдээлэлд тусгаж ирүүлсэн тул компанийн дүнг тохируулсан болно.

**Тодруулга:**
Тайлагнасан дүнгийн талаархи дэлгэрэнгүй мэдээлэл хүссэн албан бичгийг 2012 оны 08 дугаар сарын 15-нд илгээж, хариуг 08 дугаар сарын 28-нд авсан. ЗГ-ын дэлгэрэнгүй мэдээллийг холбогдох байгууллагуудаас гаргуулан авч, хандив, дэмжлэгийн талаар Төр, засгийн болон төсвийн байгууллагуудад албан бичгийг 2012 оны 09 дүгээр сарын 26-нд хүргүүлсэн. Төр, засгийн, төсвийн, орон нутгийн захиргааны байгууллагууд болон компани руу утсаар шаардаж холбогдох мэдээллийг авч ажилласан.
**Хураангуй тайлбар:**
Хоёр талаас шаардлагатай мэдээллүүдийг бүрэн хэмжээнд авч ажилласаны үр дүнд энэ компанийн хувьд шийдвэрлэгдээгүй зөрүү үүсээгүй байна.

## Б-165 "Хурай" ХХК

Доорх хүснэгтэд ЗГ болон компаниудаас ОУИТБС-ын ажлын албанд батлагдсан маягтын дагуу анхлан ирүүлсэн тайланг нэгтгэхэд үүссэн анхны зөрүү, нэгтгэлийн ажлын явцад хийгдсэн тохируулгын дэлгэрэнгүй болон шийдэгдээгүй үлдсэн зөрүүнүүдийг татварын төрөл тус бүр дээр харуулав.

| № | 2019086 | Анхны нэгтгэл | | Анхны нэгтгэлийн зөрүү,цэвэр | Тохируулга | | Тохируулгын дараа | | Шийдвэрлэгдээгүй зөрүү,цэвэр | Тодотгол |
|---|---|---|---|---|---|---|---|---|---|---|
| | Үзүүлэлт | ЗГ | Компани | | ЗГ | Компани | ЗГ | Компани | | |
| **1. Улсын төсөвт төлсөн албан татвар, төлбөр, хураамж, ногдол ашиг** | | **165,497.5** | **185,024.0** | **(19,526.5)** | **38,611.1** | **19,084.6** | **204,108.6** | **204,108.6** | **-** | |
| **1.1 Татвар, хураамж** | | **161,904.5** | **181,017.6** | **(19,113.1)** | **37,760.4** | **18,647.3** | **199,664.9** | **199,664.9** | **-** | |
| 1.1.1 | Аж ахуйн нэгжийн орлогын албан татвар | | | - | | | - | - | - | |
| 1.1.2 | Гаалийн албан татвар | 3,127.3 | 3,127.4 | (0.1) | | -<br>0.1 | 3,127.3 | 3,127.3 | - | |
| 1.1.3 | Нэмэгдсэн өртгийн албан татвар | 6,567.4 | 6,545.5 | 21.9 | | 21.9 | 6,567.4 | 6,567.4 | - | 1 |
| 1.1.4 | Автобинзен, дизелийн түлшний онцгой албан татвар | | | - | | | - | - | - | |
| 1.1.5 | Автобинзен, дизелийн түлшний албан татвар | | | - | | | - | - | - | |
| 1.1.6 | Ашигт малтмалын нөөц ашигласны төлбөр болон нэмэлт төлбөр | 83,440.9 | 119,201.3 | (35,760.4) | 35,760.4 | | 119,201.3 | 119,201.3 | - | 2 |
| 1.1.7 | Ашигт малтмалын ашиглалтын болон хайгуулын тусгай зөвшөөрлийн төлбөр | 8,439.0 | 10,439.0 | (2,000.0) | 2,000.0 | | 10,439.0 | 10,439.0 | - | 3 |
| 1.1.8 | Зарим бүтээгдэхүүний үнийн өсөлтийн албан татвар | 18,864.6 | 18,864.6 | - | | | 18,864.6 | 18,864.6 | - | |
| 1.1.9 | Цөмийн төхөөрөмж барих, өөрчлөх, шинэчлэх, ашиглалтаас гаргах, ашиглах тусгай зөвшөөрлийн улсын тэмдэгтийн хураамж | | | - | | | - | - | - | |
| 1.1.10 | Цөмийн бодис эзэмших, ашиглах, худалдах, импортлох,экспортлох, тээвэрлэх, хаягдлыг булах тусгай зөвшөөрлийн улсын тэмдэгтийн хураамж | | | - | | | - | - | - | |
| 1.1.11 | Цацраг идэвхт ашигт малтмал импортлох, экспортлох, тээвэрлэх, хаягдлыг булах, ашиглалтын дараа газар нөхөн сэргээх тусгай зөвшөөрлийн улсын тэмдэгтийн хураамж | | | - | | | - | - | - | |
| 1.1.12 | Цацрагийн үүсгүүрийг эзэмших, ашиглах, худалдах, угсрах, байрлуулах, түрээслэх, үйлдвэрлэх, ашиглалтаас гаргах, задлах, хадгалах, тээвэрлэх, импортлох, экспортлох, хаягдлыг булах, идэвхийг сулруулах болон түүнтэй холбогдсон бусад үйл ажиллагаа эрхлэх тусгай зөвшөөрлийн улсын тэмдэгтийн хураамж | | | - | | | - | - | - | |
| 1.1.13 | Аж ахуйн нэгжээс төлсөн ажиллагсдын нийгмийн болон эрүүл мэндийн даатгалын шимтгэл | 41,465.3 | 22,839.8 | 18,625.5 | | 18,625.5 | 41,465.3 | 41,465.3 | - | 4 |
| **1.2 Төлбөр** | | **112.5** | **112.5** | **-** | **-** | **-** | **112.5** | **112.5** | **-** | |
| 1.2.1 | Улсын төсвийн хөрөнгөөр хайгуул хийсэн ордны нөхөн төбөр | | | - | | | - | - | - | |
| 1.2.2 | Гадаадын мэргэжилтэн, ажилчны ажлын байрны төлбөр | | | - | | | - | - | - | |
| 1.2.3 | Бүтээгдэхүүн хуваах гэрээнд тухайн жилд гарын үсэг зурсаны урамшуулал | | | - | | | - | - | - | |
| 1.2.4 | Бүтээгдэхүүн хуваах гэрээгээр олборлолт эхэлсэний урамшуулал | | | - | | | - | - | - | |
| 1.2.5 | Бүтээгдэхүүн хуваах гэрээгээр тухайн жилд төвлөрүүлсэн сургалтын урамшуулал | | | - | | | - | - | - | |

## Б-165 "Хурай" ХХК

Доорх хүснэгтэд ЗГ болон компаниудаас ОУИТБС-ын ажлын албанд батлагдсан маягтын дагуу анхлан ирүүлсэн тайланг нэгтгэхэд үүссэн анхны зөрүү, нэгтгэлийн ажлын явцад хийгдсэн тохируулгын дэлгэрэнгүй болон шийдэгдээгүй үлдсэн зөрүүнүүдийг татварын төрөл тус бүр дээр харуулав.

| № | 2019086 | Анхны нэгтгэл | | Анхны нэгтгэлийн зөрүү,цэвэр | Тохируулга | | Тохируулгын дараа | | Шийдвэрлэгдээгүй зөрүү,цэвэр | Тодотгол |
|---|---|---|---|---|---|---|---|---|---|---|
| | Үзүүлэлт | ЗГ | Компани | | ЗГ | Компани | ЗГ | Компани | | |
| 1.2.6 | Бүтээгдэхүүн хуваах гэрээнд заасан нөхцлийн дагуу төвлөрүүлсэн талбайн дэнчин | | | - | | | - | - | - | |
| 1.2.7 | Бүтээгдэхүүн хуваах гэрээнд заасан нөхцлийн дагуу төвлөрүүлсэн захиргааны үйлчилгээний шимтгэл | | | - | | | - | - | - | |
| 1.2.8 | Бүтээгдэхүүн хуваах гэрээнд заасан нөхцлийн дагуу төлөөлөгчийн газрын үйл ажиллагааг дэмжсэн төлбөр | | | - | | | - | - | - | |
| 1.2.9 | Агаарын бохирдлын төлбөр | 112.5 | 112.5 | - | | | 112.5 | 112.5 | - | |
| **1.3 Яам, төрийн захиргааны байгууллагад төлсөн үйлчилгээний хөлс, хураамж** | | **3,480.5** | **3,893.9** | **(413.4)** | **850.7** | **437.3** | **4,331.2** | **4,331.2** | - | |
| 1.3.1 | Гаалийн үйлчилгээний хураамж | 44.6 | 78.9 | (34.3) | 25.0 | (9.3) | 69.6 | 69.6 | - | 5 |
| 1.3.2 | Яам, төрийн захиргааны байгууллагад төлсөн тэмдэгтийн хураамж | | 224.2 | (224.2) | 187.5 | (36.7) | **187.5** | 187.5 | - | 6 |
| 1.3.3 | Яам, төрийн захиргааны байгууллагад төлсөн үйлчилгээний хөлс | 3,435.9 | 3,590.8 | (154.9) | 638.2 | 483.3 | 4,074.1 | 4,074.1 | - | 7 |
| 1.3.4 | Гадаадын ажиллах хүч, мэргэжилтний үйлчилгээний хураамж | | | - | | | - | - | - | |
| **1.4 Төрийн өмчийн ногдол ашиг** | | - | - | - | - | - | - | - | - | |
| 1.4.1 | Төрийн өмчийн ногдол ашиг | | | - | | | - | - | - | |
| **1.5 Засгийн газрын орлого ба бусад орлого** | | - | - | - | - | - | - | - | - | |
| 1.5.1 | Бүтээгдэхүүн хуваах гэрээний дагуу Засгийн газарт ногдох газрын тосны орлого | | | - | | | - | - | - | |
| 1.5.2 | Үүнээс роялти | | | - | | | - | - | - | |
| **1.6 Бусад** | | - | - | - | - | - | - | - | - | |
| 1.6.1 | Торгууль | | | - | | | - | - | - | |
| **2. Орон нутгийн төсөвт төлсөн албан татвар, төлбөр, хураамж, ногдол ашиг** | | **3,541.1** | **15,012.6** | **(11,471.5)** | **11,471.5** | **-** | **15,012.6** | **15,012.6** | **-** | |
| **2.1 Орон нутгийн төсөвт төлсөн татвар** | | **3,541.1** | **4,091.1** | **(550.0)** | **550.0** | **-** | **4,091.1** | **4,091.1** | **-** | |
| 2.1.1 | Үл хөдлөх эд хөрөнгийн албан татвар | 2,215.1 | 2,765.1 | (550.0) | 550.0 | | 2,765.1 | 2,765.1 | - | 8 |
| 2.1.2 | Автотээврийн болон өөрөө явагч хэрэгслийн албан татвар | 1,326.0 | 1,326.0 | - | | | 1,326.0 | 1,326.0 | - | |
| 2.1.3 | Бусад | | | - | | | - | - | - | |
| **2.2 Төлбөр** | | - | **9,739.6** | **(9,739.6)** | **9,739.6** | **-** | **9,739.6** | **9,739.6** | **-** | |
| 2.2.1 | Газрын төлбөр | | 5,299.2 | (5,299.2) | 5,299.2 | | 5,299.2 | 5,299.2 | - | 9 |
| 2.2.2 | Ус, рашаан ашигласны төлбөр | | 4,440.4 | (4,440.4) | 4,440.4 | | 4,440.4 | 4,440.4 | - | 10 |
| 2.2.3 | Ойгоос хэрэглээний мод, түлээ бэлтгэж, ашигласны төлбөр | | | - | | | - | - | - | |
| 2.2.4 | Түгээмэл тархацтай ашигт малтмалын нөөц ашигласны төлбөр | | | - | | | - | - | - | |

## Б-165 "Хурай" ХХК

Доорх хүснэгтэд ЗГ болон компаниудаас ОУИТБС-ын ажлын албанд батлагдсан маягтын дагуу анхлан ирүүлсэн тайланг нэгтгэхэд үүссэн анхны зөрүү, нэгтгэлийн ажлын явцад хийгдсэн тохируулгын дэлгэрэнгүй болон шийдэгдээгүй үлдсэн зөрүүнүүдийг татварын төрөл тус бүр дээр харуулав.

| № | 2019086 | | Анхны нэгтгэл | | Анхны нэгтгэлийн зөрүү,цэвэр | Тохируулга | | Тохируулгын дараа | | Шийдвэрлэгдээгүй зөрүү,цэвэр | Тодотгол |
|---|---|---|---|---|---|---|---|---|---|---|---|
| | Үзүүлэлт | | ЗГ | Компани | | ЗГ | Компани | ЗГ | Компани | | |
| 2.2.5 | Гадаадын мэргэжилтэн, ажилчны ажлын байрны төлбөр | | | | - | | | - | - | - | |
| 2.2.6 | Бүтээгдэхүүн хуваах гэрээний дагуу хүлээн авсан дэмжлэг | | | | - | | | - | - | - | |
| 2.2.7 | Ашигт малтмалаас бусад байгалийн баялаг ашиглах зөвшөөрлийн хураамж | | | | - | | | - | - | - | |
| **2.3 Нутгийн захиргааны байгууллагад төлсөн хураамж, үйлчилгээний хөлс** | | | - | - | - | - | - | - | - | - | |
| 2.3.1 | Орон нутгийн төсөвт төлсөн тэмдэгтийн хураамж | | | | - | | | - | - | - | |
| 2.3.2 | Нутгийн захиргааны байгууллагад төлсөн үйлчилгээний хөлс | | | | - | | | - | - | - | |
| **2.4 Орон нутгийн төрийн өмчийн ногдол ашиг** | | | - | - | - | - | - | - | - | - | |
| 2.4.1 | Орон нутгийн төрийн өмчийн ногдол ашиг | | | | - | | | - | - | - | |
| **2.5 Бусад** | | | - | 1,181.9 | (1,181.9) | 1,181.9 | - | 1,181.9 | 1,181.9 | - | |
| 2.5.1 | Торгууль | | | 1,181.9 | (1,181.9) | 1,181.9 | | 1,181.9 | 1,181.9 | - | 11 |
| **3. Бусад төлбөр ба зардал** | | | 12,000.0 | 15,285.0 | (3,285.0) | 3,285.0 | - | 15,285.0 | 15,285.0 | - | |
| **3.1 Байгаль хамгаалах зардлын урьдчилгаа** | | | - | - | - | - | - | - | - | - | |
| 3.1.1 | Байгаль хамгаалах зардлын 50 хувийг тусгай дансанд шилжүүлсэн дүн | | | | - | | | - | - | - | |
| **3.2 Төрийн байгууллагад өгсөн хандив, дэмжлэг** | | | 12,000.0 | 15,285.0 | (3,285.0) | 3,285.0 | - | 15,285.0 | 15,285.0 | - | |
| 3.2.1 | Яам, агентлагт өгсөн | Мөнгөн хандив, дэмжлэг | | | - | | | - | - | - | |
| 3.2.2 | | Мөнгөн бус хандив, дэмжлэг | | | - | | | - | - | - | |
| 3.2.3 | Аймаг, нийслэлд өгсөн | Мөнгөн хандив, дэмжлэг | 2,000.0 | 2,000.0 | - | | | 2,000.0 | 2,000.0 | - | |
| 3.2.4 | | Мөнгөн бус хандив, дэмжлэг | | | - | | | - | - | - | |
| 3.2.5 | Сум, дүүрэгт өгсөн | Мөнгөн хандив, дэмжлэг | 10,000.0 | 10,000.0 | - | | | 10,000.0 | 10,000.0 | - | |
| 3.2.6 | | Мөнгөн бус хандив, дэмжлэг | | | - | | | - | - | - | |
| 3.2.7 | Бусад байгууллагад өгсөн | Мөнгөн хандив, дэмжлэг | | | - | | | - | - | - | |
| 3.2.8 | | Мөнгөн бус хандив, дэмжлэг | | 3,285.0 | (3,285.0) | 3,285.0 | | 3,285.0 | 3,285.0 | - | 12 |
| | **Нийт дүн** | | **181,038.6** | **215,321.6** | **(34,283.0)** | **53,367.6** | **19,084.6** | **234,406.2** | **234,406.2** | **-** | |

ЗГ-ын байгууллагын тайлагнасан дүн компанийн дүнгээс (+) их, бага ( - )
ЗГ-ын байгууллагын тайлагнасан дүн компанийн дүнгээс их
Компанийн тайлагнасан дүн ЗГ-ын байгууллагын тайлагнасан дүнгээс их
**Цэвэр зөрүү**

**Б-165 "Хурай" ХХК**

**Товч танилцуулга**
“Хурай” ХХК нь Сэлэнгэ аймгийн Орхонтуул суманд алт олборлох үйл ажиллагаа эрхэлж байна. Компани нь Хан-Уул дүүргийн татварын албанд харъяалагддаг ба оффис нь МУИС 2-р байрны урд, Канион төвийн 2 давхарт байрладаг.

**Засгийн газрын хүлээн авсан орлого болон Компанийн төлсөн төлбөрүүд хоорондын зөрүү**
Хийгдсэн тохируулгууд болон шийдэгдээгүй үлдсэн зөрүүнүүдийн талаарх тайлбарыг дор харуулав.

**1. Нэмэгдсэн өртгийн албан татвар**
Анхны тайланд ЗГ, компани аль аль нь тайлагнасан ч, компани дутуу дүнгээр тайлагнаж ирүүлсэн тул анхны зөрүү үүссэн. Нэгтгэл тайлангийн ажлын явцад компани дэлгэрэнгүй мэдээллээр өмнө тайлагнасан дүнгээ залруулж ирүүлсэн тул компанийн дүн дээр нэмж тохируулсан.

**2. Ашигт малтмалын нөөц ашигласны төлбөр болон нэмэлт төлбөр**
ЗГ-ын анхны нэгтгэлд Сэлэнгэ аймагт төлсөн 30%-ийн төлбөр тусгагдаагүйгээс анхны зөрүү үүссэн ба нэгтгэл тайлангийн ажлын явцад АМГ-аас ирүүлсэн дэлгэрэнгүй мэдээлэлд тусгагдаж ирсэн тул компанийн ЗГ-ын дүнг нэмж тохируулсан.

**3. Ашигт малтмалын ашиглалтын болон хайгуулын тусгай зөвшөөрлийн төлбөр**
Анхны тайланд ЗГ дутуу тусгаснаас анхны зөрүү үүсэн ба нэгтгэл тайлангийн ажлын явцад АМГ-аас нэмэлт мэдээллүүд авсны дагуу ЗГ-ын дүнг нэмж тохируулсан.

**4. Аж ахуйн нэгжээс төлсөн ажиллагсдын нийгмийн болон эрүүл мэндийн даатгалын шимтгэл**
Анхны тайланд ЗГ, компани аль аль нь тайлагнасан ч, компани дутуу дүнгээр тайлагнаж ирүүлсэн тул анхны зөрүү үүссэн. Нэгтгэл тайлангийн ажлын явцад компани дэлгэрэнгүй мэдээллээр өмнө тайлагнасан дүнгээ залруулж ирүүлсэн тул компанийн дүн дээр нэмж тохируулсан.

**Яам, төрийн захиргааны байгууллагад төлсөн үйлчилгээний хөлс, хураамж**
**5. Гаалийн үйлчилгээний хураамж**
ЗГ анхны тайландаа дутуу, компани илүү тусгаснаас анхны зөрүү үүссэн. Нэгтгэл тайлангийн ажлын явцад ГЕГ болон компаниас ирүүлсэн дэлгэрэнгүй мэдээлэлд үндэслэж тус тус тохируулсан.

**6. Яам, төрийн захиргааны байгууллагад төлсөн тэмдэгтийн хураамж**
Анхны тайланд ЗГ тайлагнаагүй, компани тайлагнаж илүү тайлагнаж ирүүлсэн ба нэгтгэл тайлангийн ажлын явцад компани дэлгэрэнгүй мэдээлэлд тусган ирүүлсэн тул компанийн дүнгээс хасч тохируулсан. Уг мэдээлэлд үндэслэн ЗГ-ын холбогдох байгууллагуудаас компанийн тайлагнасан дүнг баталгаажуулж авсны дагуу ЗГ-ын дүнг тохируулсан.
Яам, төрийн захиргааны байгууллагад төлсөн үйлчилгээний хөлс
Анхны тайланд компани болон ЗГ аль аль нь илүү дүнгээр тайлагнаж ирүүлсэн. Нэгтгэл тайлангийн ажлын явцад хоёр талаас ирүүлсэн дэлгэрэнгүй мэдээлэлд үндэслэн зохих тохируулгыг хийсэн.

**7. Үл хөдлөх эд хөрөнгийн албан татвар**
Анхны тайланд ЗГ, компани аль аль нь тайлагнасан ч ЗГ дутуу тайлагнаж ирүүлсэн тул анхны зөрүү үүссэн. Нэгтгэл тайлангийн ажлын явцад Сэлэнгэ аймгаас нэмэлт мэдээлэл ирсэн тул уг мэдээнд үндэслэн ЗГ-ын дүнг нэмж тохируулсан.

**8. Газрын төлбөр**
Анхны тайланд компани тайлагнасан ч, ЗГ тусгаагүйгээс анхны зөрүү үүссэн. Нэгтгэл тайлангийн ажлын явцад компани дэлгэрэнгүй мэдээллээ ирүүлсэн ба ТЕГ-аас компанийн тайлагнасан дүнг баталгаажуулсан тул ЗГ-ын дүнг тохируулсан.

**9. Ус, рашаан ашигласны төлбөр**
Анхны тайланд компани тайлагнасан ч, ЗГ тусгаагүйгээс анхны зөрүү үүссэн. Нэгтгэл тайлангийн ажлын явцад компани дэлгэрэнгүй мэдээллээ ирүүлсэн ба ТЕГ-аас компанийн тайлагнасан дүнг баталгаажуулсан тул ЗГ-ын дүнг тохируулсан.

**10. Торгууль**
Анхны тайланд компани тайлагнасан ч, ЗГ тусгаагүйгээс анхны зөрүү үүссэн. Нэгтгэл тайлангийн ажлын явцад компани дэлгэрэнгүй мэдээллээ ирүүлсэн ба АМГ-аас компанийн тайлагнасан дүнг баталгаажуулсан тул ЗГ-ын дүнг тохируулсан.

**11. Төрийн байгууллагад өгсөн хандив, дэмжлэг**
Бусад байгууллагад өгсөн мөнгөн бус хандив, дэмжлэг

Анхны тайланд компани тайлагнасан ч, ЗГ тусгаагүйгээс анхны зөрүү үүссэн. Нэгтгэл тайлангийн ажлын явцад компани дэлгэрэнгүй мэдээллээ ирүүлсэн ба Сэлэнгэ аймгийн БОАЖГазраас компанийн тайлагнасан дүнг баталгаажуулсан тул ЗГ-ын дүнг тохируулсан.

**Тодруулга:**
Тайлагнасан дүнгийн талаархи дэлгэрэнгүй мэдээлэл хүссэн албан бичгийг 2012 оны 08 дугаар сарын 14-нд илгээж, хариуг 08 дугаар сарын 28-нд авсан. ЗГ-ын дэлгэрэнгүй мэдээллийг холбогдох байгууллагуудаас гаргуулан авч, хандив, дэмжлэгийн талаар Төр, засгийн болон төсвийн байгууллагуудад албан бичгийг 2012 оны 09 дүгээр сарын 26-нд хүргүүлсэн. Төр, засгийн, төсвийн, орон нутгийн захиргааны байгууллагууд болон компани руу утсаар шаардаж холбогдох мэдээллийг авч ажилласан.

**Хураангуй тайлбар:**
Хоёр талаас шаардлагатай мэдээллүүдийг бүрэн хэмжээнд авч ажилласаны үр дүнд энэ компанийн хувьд шийдвэрлэгдээгүй зөрүү үүсээгүй байна.

## Б-166 "Хургатай хайрхан" ХХК

Доорх хүснэгтэд ЗГ болон компаниудаас ОУИТБС-ын ажлын албанд батлагдсан маягтын дагуу анхлан ирүүлсэн тайланг нэгтгэхэд үүссэн анхны зөрүү, нэгтгэлийн ажлын явцад хийгдсэн тохируулгын дэлгэрэнгүй болон шийдэгдээгүй үлдсэн зөрүүнүүдийг татварын төрөл тус бүр дээр харуулав.

| № | 5104424 | Анхны нэгтгэл | | Анхны нэгтгэлийн зөрүү,цэвэр | Тохируулга | | Тохируулгын дараа | | Шийдвэрлэгдээгүй зөрүү,цэвэр | Тодотгол |
|---|---|---|---|---|---|---|---|---|---|---|
| | Үзүүлэлт | ЗГ | Компани | | ЗГ | Компани | ЗГ | Компани | | |
| **1. Улсын төсөвт төлсөн албан татвар, төлбөр, хураамж, ногдол ашиг** | | **258,093.0** | **-** | **258,093.0** | **13,252.5** | **271,345.5** | **271,345.5** | **271,345.5** | **-** | |
| **1.1 Татвар, хураамж** | | **232,125.0** | **-** | **232,125.0** | **(672.6)** | **231,452.4** | **231,452.4** | **231,452.4** | **-** | |
| 1.1.1 | Аж ахуйн нэгжийн орлогын албан татвар | 33,681.3 | | 33,681.3 | | 33,681.3 | 33,681.3 | 33,681.3 | - | 1 |
| 1.1.2 | Гаалийн албан татвар | 1,145.1 | | 1,145.1 | | 1,145.1 | 1,145.1 | 1,145.1 | - | 2 |
| 1.1.3 | Нэмэгдсэн өртгийн албан татвар | 2,404.8 | | 2,404.8 | | 2,404.8 | 2,404.8 | 2,404.8 | - | 3 |
| 1.1.4 | Автобинзен, дизелийн түлшний онцгой албан татвар | | | - | | | - | - | - | |
| 1.1.5 | Автобинзен, дизелийн түлшний албан татвар | | | - | | | - | - | - | |
| 1.1.6 | Ашигт малтмалын нөөц ашигласны төлбөр болон нэмэлт төлбөр | | | - | | | - | - | - | |
| 1.1.7 | Ашигт малтмалын ашиглалтын болон хайгуулын тусгай зөвшөөрлийн төлбөр | 72,167.9 | | 72,167.9 | (672.6) | 71,495.3 | 71,495.3 | 71,495.3 | - | 4 |
| 1.1.8 | Зарим бүтээгдэхүүний үнийн өсөлтийн албан татвар | | | - | | | - | - | - | |
| 1.1.9 | Цөмийн төхөөрөмж барих, өөрчлөх, шинэчлэх, ашиглалтаас гаргах, ашиглах тусгай зөвшөөрлийн улсын тэмдэгтийн хураамж | | | - | | | - | - | - | |
| 1.1.10 | Цөмийн бодис эзэмших, ашиглах, худалдах, импортлох,экспортлох, тээвэрлэх, хаягдлыг булах тусгай зөвшөөрлийн улсын тэмдэгтийн хураамж | | | - | | | - | - | - | |
| 1.1.11 | Цацраг идэвхт ашигт малтмал импортлох, экспортлох, тээвэрлэх, хаягдлыг булах, ашиглалтын дараа газар нөхөн сэргээх тусгай зөвшөөрлийн улсын тэмдэгтийн хураамж | | | - | | | - | - | - | |
| 1.1.12 | Цацрагийн үүсгүүрийг эзэмших, ашиглах, худалдах, угсрах, байрлуулах, түрээслэх, үйлдвэрлэх, ашиглалтаас гаргах, задлах, хадгалах, тээвэрлэх, импортлох, экспортлох, хаягдлыг булах, идэвхийг сулруулах болон түүнтэй холбогдсон бусад үйл ажиллагаа эрхлэх тусгай зөвшөөрлийн улсын тэмдэгтийн хураамж | | | - | | | - | - | - | |
| 1.1.13 | Аж ахуйн нэгжээс төлсөн ажиллагсдын нийгмийн болон эрүүл мэндийн даатгалын шимтгэл | 122,725.9 | | 122,725.9 | | 122,725.9 | 122,725.9 | 122,725.9 | - | 5 |
| **1.2 Төлбөр** | | **14,673.4** | **-** | **14,673.4** | **-** | **14,673.4** | **14,673.4** | **14,673.4** | **-** | |
| 1.2.1 | Улсын төсвийн хөрөнгөөр хайгуул хийсэн ордны нөхөн төбөр | | | - | | | - | - | - | |
| 1.2.2 | Гадаадын мэргэжилтэн, ажилчны ажлын байрны төлбөр | 14,666.4 | | 14,666.4 | | 14,666.4 | 14,666.4 | 14,666.4 | - | 6 |
| 1.2.3 | Бүтээгдэхүүн хуваах гэрээнд тухайн жилд гарын үсэг зурсаны урамшуулал | | | - | | | - | - | - | |
| 1.2.4 | Бүтээгдэхүүн хуваах гэрээгээр олборлолт эхэлсэний урамшуулал | | | - | | | - | - | - | |
| 1.2.5 | Бүтээгдэхүүн хуваах гэрээгээр тухайн жилд төвлөрүүлсэн | | | - | | | - | - | - | |

## Б-166 "Хургатай хайрхан" ХХК

Доорх хүснэгтэд ЗГ болон компаниудаас ОУИТБС-ын ажлын албанд батлагдсан маягтын дагуу анхлан ирүүлсэн тайланг нэгтгэхэд үүссэн анхны зөрүү, нэгтгэлийн ажлын явцад хийгдсэн тохируулгын дэлгэрэнгүй болон шийдэгдээгүй үлдсэн зөрүүнүүдийг татварын төрөл тус бүр дээр харуулав.

| № | 5104424 | Анхны нэгтгэл | | Анхны нэгтгэлийн зөрүү,цэвэр | Тохируулга | | Тохируулгын дараа | | Шийдвэрлэгдээгүй зөрүү,цэвэр | Тодотгол |
|---|---|---|---|---|---|---|---|---|---|---|
| | Үзүүлэлт | ЗГ | Компани | | ЗГ | Компани | ЗГ | Компани | | |
| | сургалтын урамшуулал | | | | | | | | | |
| 1.2.6 | Бүтээгдэхүүн хуваах гэрээнд заасан нөхцлийн дагуу төвлөрүүлсэн талбайн дэнчин | | | - | | | - | - | - | |
| 1.2.7 | Бүтээгдэхүүн хуваах гэрээнд заасан нөхцлийн дагуу төвлөрүүлсэн захиргааны үйлчилгээний шимтгэл | | | - | | | - | - | - | |
| 1.2.8 | Бүтээгдэхүүн хуваах гэрээнд заасан нөхцлийн дагуу төлөөлөгчийн газрын үйл ажиллагааг дэмжсэн төлбөр | | | - | | | - | - | - | |
| 1.2.9 | Агаарын бохирдлын төлбөр | 7.0 | | 7.0 | | 7.0 | 7.0 | 7.0 | - | 7 |
| **1.3 Яам, төрийн захиргааны байгууллагад төлсөн үйлчилгээний хөлс, хураамж** | | **11,294.6** | **-** | **11,294.6** | **13,925.1** | **25,219.7** | **25,219.7** | **25,219.7** | **-** | |
| 1.3.1 | Гаалийн үйлчилгээний хураамж | 41.0 | | 41.0 | | 41.0 | 41.0 | 41.0 | - | 8 |
| 1.3.2 | Яам, төрийн захиргааны байгууллагад төлсөн тэмдэгтийн хураамж | | | - | | | - | - | - | |
| 1.3.3 | Яам, төрийн захиргааны байгууллагад төлсөн үйлчилгээний хөлс | 11,213.6 | | 11,213.6 | 11,658.4 | 22,872.0 | 22,872.0 | 22,872.0 | - | 9 |
| 1.3.4 | Гадаадын ажиллах хүч, мэргэжилтний үйлчилгээний хураамж | 40.0 | | 40.0 | 2,266.7 | 2,306.7 | 2,306.7 | 2,306.7 | - | 10 |
| **1.4 Төрийн өмчийн ногдол ашиг** | | **-** | **-** | **-** | **-** | **-** | **-** | **-** | **-** | |
| 1.4.1 | Төрийн өмчийн ногдол ашиг | | | - | | | - | - | - | |
| **1.5 Засгийн газрын орлого ба бусад орлого** | | **-** | **-** | **-** | **-** | **-** | **-** | **-** | **-** | |
| 1.5.1 | Бүтээгдэхүүн хуваах гэрээний дагуу Засгийн газарт ногдох газрын тосны орлого | | | - | | | - | - | - | |
| 1.5.2 | Үүнээс роялти | | | - | | | - | - | - | |
| **1.6 Бусад** | | **-** | **-** | **-** | **-** | **-** | **-** | **-** | **-** | |
| 1.6.1 | Торгууль | | | - | | | - | - | - | |
| **2. Орон нутгийн төсөвт төлсөн албан татвар, төлбөр, хураамж, ногдол ашиг** | | **37,110.4** | **-** | **37,110.4** | **15,260.5** | **15,352.9** | **52,370.9** | **15,352.9** | **37,018.0** | |
| **2.1 Орон нутгийн төсөвт төлсөн татвар** | | **92.4** | **-** | **92.4** | **160.5** | **252.9** | **252.9** | **252.9** | **-** | 11 |
| 2.1.1 | Үл хөдлөх эд хөрөнгийн албан татвар | | | - | | | - | - | - | |
| 2.1.2 | Автотээврийн болон өөрөө явагч хэрэгслийн албан татвар | 92.4 | | 92.4 | 160.5 | 252.9 | 252.9 | 252.9 | - | 12 |
| 2.1.3 | Бусад | | | - | | | - | - | - | |
| **2.2 Төлбөр** | | **-** | **-** | **-** | **15,100.0** | **15,100.0** | **15,100.0** | **15,100.0** | **-** | |
| 2.2.1 | Газрын төлбөр | | | - | 28.0 | 28.0 | 28.0 | 28.0 | - | 13 |

## Б-166 "Хургатай хайрхан" ХХК

Доорх хүснэгтэд ЗГ болон компаниудаас ОҮИТБС-ын ажлын албанд батлагдсан маягтын дагуу анхлан ирүүлсэн тайланг нэгтгэхэд үүссэн анхны зөрүү, нэгтгэлийн ажлын явцад хийгдсэн тохируулгын дэлгэрэнгүй болон шийдэгдээгүй үлдсэн зөрүүнүүдийг татварын төрөл тус бүр дээр харуулав.

| № | 5104424 | | Анхны нэгтгэл | | Анхны нэгтгэлийн зөрүү,цэвэр | Тохируулга | | Тохируулгын дараа | | Шийдвэрлэгдээгүй зөрүү,цэвэр | Тодотгол |
|---|---|---|---|---|---|---|---|---|---|---|---|
| | Үзүүлэлт | | ЗГ | Компани | | ЗГ | Компани | ЗГ | Компани | | |
| 2.2.2 | Ус, рашаан ашигласны төлбөр | | | | - | 14,684.5 | 14,684.5 | 14,684.5 | 14,684.5 | - | 14 |
| 2.2.3 | Ойгоос хэрэглээний мод, түлээ бэлтгэж, ашигласны төлбөр | | | | - | 387.5 | 387.5 | 387.5 | 387.5 | - | 15 |
| 2.2.4 | Түгээмэл тархацтай ашигт малтмалын нөөц ашигласны төлбөр | | | | - | | | - | - | - | |
| 2.2.5 | Гадаадын мэргэжилтэн, ажилчны ажлын байрны төлбөр | | | | - | | | - | - | - | |
| 2.2.6 | Бүтээгдэхүүн хуваах гэрээний дагуу хүлээн авсан дэмжлэг | | | | - | | | - | - | - | |
| 2.2.7 | Ашигт малтмалаас бусад байгалийн баялаг ашиглах зөвшөөрлийн хураамж | | | | - | | | - | - | - | |
| **2.3 Нутгийн захиргааны байгууллагад төлсөн хураамж, үйлчилгээний хөлс** | | | **37,018.0** | **-** | **37,018.0** | **-** | **37,018.0** | **37,018.0** | **-** | | |
| 2.3.1 | Орон нутгийн төсөвт төлсөн тэмдэгтийн хураамж | | | | - | | | - | - | - | |
| 2.3.2 | Нутгийн захиргааны байгууллагад төлсөн үйлчилгээний хөлс | | 37,018.0 | | 37,018.0 | | 37,018.0 | 37,018.0 | - | | |
| **2.4 Орон нутгийн төрийн өмчийн ногдол ашиг** | | | **-** | **-** | **-** | **-** | **-** | **-** | **-** | **-** | |
| 2.4.1 | Орон нутгийн төрийн өмчийн ногдол ашиг | | | | - | | | - | - | - | |
| **2.5 Бусад** | | | **-** | **-** | **-** | **-** | **-** | **-** | **-** | **-** | |
| 2.5.1 | Торгууль | | | | - | | | - | - | - | |
| **3. Бусад төлбөр ба зардал** | | | **7,100.0** | **-** | **7,100.0** | **45,300.0** | **52,400.0** | **52,400.0** | **52,400.0** | **-** | |
| **3.1 Байгаль хамгаалах зардлын урьдчилгаа** | | | **-** | **-** | **-** | **1,300.0** | **1,300.0** | **1,300.0** | **1,300.0** | **-** | |
| 3.1.1 | Байгаль хамгаалах зардлын 50 хувийг тусгай дансанд шилжүүлсэн дүн | | | | - | 1,300.0 | 1,300.0 | 1,300.0 | 1,300.0 | - | 16 |
| **3.2 Төрийн байгууллагад өгсөн хандив, дэмжлэг** | | | **7,100.0** | **-** | **7,100.0** | **44,000.0** | **51,100.0** | **51,100.0** | **51,100.0** | **-** | |
| 3.2.1 | Яам, агентлагт өгсөн | Мөнгөн хандив, дэмжлэг | | | - | | | - | - | - | |
| 3.2.2 | | Мөнгөн бус хандив, дэмжлэг | | | - | | | - | - | - | |
| 3.2.3 | Аймаг, нийслэлд өгсөн | Мөнгөн хандив, дэмжлэг | | | - | 20,000.0 | 20,000.0 | 20,000.0 | 20,000.0 | - | 17 |
| 3.2.4 | | Мөнгөн бус хандив, дэмжлэг | | | - | | | - | - | - | |
| 3.2.5 | Сум, дүүрэгт өгсөн | Мөнгөн хандив, дэмжлэг | 3,900.0 | | 3,900.0 | 24,000.0 | 27,900.0 | 27,900.0 | 27,900.0 | - | 18 |
| 3.2.6 | | Мөнгөн бус хандив, дэмжлэг | 3,200.0 | | 3,200.0 | | 3,200.0 | 3,200.0 | 3,200.0 | - | 19 |
| 3.2.7 | Бусад байгууллагад | Мөнгөн хандив, дэмжлэг | | | - | | | - | - | - | |

## Б-166 "Хургатай хайрхан" ХХК

Доорх хүснэгтэд ЗГ болон компаниудаас ОУИТБС-ын ажлын албанд батлагдсан маягтын дагуу анхлан ирүүлсэн тайланг нэгтгэхэд үүссэн анхны зөрүү, нэгтгэлийн ажлын явцад хийгдсэн тохируулгын дэлгэрэнгүй болон шийдэгдээгүй үлдсэн зөрүүнүүдийг татварын төрөл тус бүр дээр харуулав.

| № | 5104424 | | Анхны нэгтгэл | | Анхны нэгтгэлийн зөрүү,цэвэр | Тохируулга | | Тохируулгын дараа | | Шийдвэрлэгдээгүй зөрүү,цэвэр | Тодотгол |
|---|---|---|---|---|---|---|---|---|---|---|---|
| | Үзүүлэлт | | ЗГ | Компани | | ЗГ | Компани | ЗГ | Компани | | |
| 3.2.8 | өгсөн | Мөнгөн бус хандив, дэмжлэг | | | - | | | - | - | - | |
| | **Нийт дүн** | | **302,303.4** | **-** | **302,303.4** | **73,813.0** | **339,098.4** | **376,116.4** | **339,098.4** | | |

ЗГ-ын байгууллагын тайлагнасан дүн компанийн дүнгээс (+) их, бага ( - )

ЗГ-ын байгууллагын тайлагнасан дүн компанийн дүнгээс их

Компанийн тайлагнасан дүн ЗГ-ын байгууллагын тайлагнасан дүнгээс их

**Цэвэр зөрүү**

**Б-166 "Хургатай хайрхан" ХХК**

**Товч танилцуулга**
"Хургатай хайрхан" ХХК нь Сэлэнгэ аймгийн Орхон сум болон Хөвсгөл аймгийн Цэцэрлэг, Бүрэнтогтох, Цагаан-Уул, Төмөрбулаг, Цагаан-Уул сумдад хайгуулын лиценз эзэмшдэг. Тус компани нь Чингэлтэй дүүргийн татварын хэлтэст харъалагддаг.

**Засгийн газрын хүлээн авсан орлого болон Компанийн төлсөн төлбөрүүд хоорондын зөрүү**
Хийгдсэн тохируулгууд болон шийдэгдээгүй үлдсэн зөрүүнүүдийн талаарх тайлбарыг дор харуулав.

**Улсын төсөвт төлсөн албан татвар, төлбөр, хураамж**
Анхны тайланд ЗГ тусгасан ч, компани ажлын албанд анхны тайлангаа гаргаж ирүүлээгүйгээс томоохон зөрүүг үүсгэж байсан. Нэгтгэл тайлангийн ажлын явцад компани дэлгэрэнгүй задаргаа мэдээлэлтэйгээр тайлангаа ирүүлсэн ба уг мэдээлэлд үндэслэн компанийн дүнг тохируулсан болно.

**Ашигт малтмалын ашиглалтын болон хайгуулын тусгай зөвшөөрлийн төлбөр**
Компани ажлын албанд анхны тайлангаа ирүүлээгүй ба ЗГ илүү тусгаж ирүүлсэн тул анхны зөрүү үүссэн. Нэгтгэл тайлангийн ажлын явцад АМГ-аас ирүүлсэн дэлгэрэнгүй мэдээлэлд үндэслэн ЗГ-ын дүнг, компанийн тайлагнасан дүнг үндэслэн компанийн дүнг тус тус тохируулсан болно.

**Яам, төрийн захиргааны байгууллагад төлсөн үйлчилгээний хөлс, хураамж**
Компани ажлын албанд анхны тайлангаа ирүүлээгүй ба ЗГ дутуу тусгаж ирүүлсэн тул анхны зөрүү үүссэн. Нэгтгэл тайлангийн ажлын явцад АМГ-аас ирүүлсэн дэлгэрэнгүй мэдээлэлд үндэслэн ЗГ-ын дүнг, компанийн тайлагнасан дүнг үндэслэн компанийн дүнг тус тус тохируулсан болно.

**Гадаадын ажиллах хүч, мэргэжилтний үйлчилгээний хураамж**
Анхны тайланд компани тайлагнаагүй, ЗГ дутуу тайлагнаснаас анхны зөрүү үүссэн. Нэгтгэл тайлангийн ажлын явцад компани дэлгэрэнгүй мэдээллээр тайлагнаж ирүүлсэн тул компанийн дүнг, ГИХАЭГ-аас ирүүлсэн мэдээлэлд үндэслэн ЗГ-ын дүнг тус тус нэмж тохируулсан болно.

**Автотээврийн болон өөрөө явагч хэрэгслийн албан татвар**
Сүхбаатар дүүргийн татварын хэлтэст төлсөн АТБӨЯХ-ийн татварыг ЗГ-ын анхны тайланд тусгаагүй ба нэгтгэл тайлангийн ажлын явцад ирүүлсэн мэдээлэлд үндэслэн ЗГ-ын дүнг тохируулсан. Компани анхны тайлангаа ирүүлээгүй ба нэгтгэл тайлангийн явцад дэлгэрэнгүй мэдээллээр тайлагнаж ирүүлсэн тул компанийн дүнг тохируулсан.

**Орон нутгийн төсөвт төлсөн албан татвар, төлбөр, хураамж**
Анхны тайланд компани, ЗГ аль аль нь тайлагнаагүй ба нэгтгэл тайлангийн ажлын явцад компани дэлгэрэнгүй мэдээлэлд тусган тайлагнаж ирүүлснээр компанийн дүнг тохируулсан бол холбогдох ЗГ-ын байгууллагуудаас компанийн тайлагнасан дүнг баталгаажуулж авсан тул ЗГ-ын дүнг тохируулсан.

**Сум, дүүрэгт өгсөн мөнгөн хандив, дэмжлэг**
Анхны тайланд ЗГ тусгасан ч компани тайлангаа ирүүлээгүй тул анхны зөрүү үүссэн. Нэгтгэл тайлангийн ажлын явцад компани дэлгэрэнгүй мэдээллээр ЗГ-ын дүнгээс зөрүүгүй тайлагнас ирүүлсэн тул компанийн дүнг тохируулсан.

**Тодруулга:**
Тайлагнасан дүнгийн талаархи дэлгэрэнгүй мэдээлэл хүссэн албан бичгийг 2012 оны 08 дугаар сарын 16-нд илгээж, хариуг 08 дугаар сарын 24-нд авсан. ЗГ-ын дэлгэрэнгүй мэдээллийг холбогдох байгууллагуудаас гаргуулан авч, хандив, дэмжлэгийн талаар Төр, засгийн болон төсвийн байгууллагуудад албан бичгийг 2012 оны 09 дүгээр сарын 26-нд хүргүүлсэн. Төр, засгийн, төсвийн, орон нутгийн захиргааны байгууллагууд болон компани руу утсаар шаардаж холбогдох мэдээллийг авч ажилласан.

**Хураангуй тайлбар:**
Хоёр талаас шаардлагатай мэдээллүүдийг бүрэн хэмжээнд авч ажилласаны үр дүнд энэ компанийн хувьд шийдвэрлэгдээгүй зөрүү үүсээгүй байна.

## Б-167. "Хүрээдэл" ХХК

Доорх хүснэгтэд ЗГ болон компаниудаас ОУИТБС-ын ажлын албанд батлагдсан маягтын дагуу анхлан ирүүлсэн тайланг нэгтгэхэд үүссэн анхны зөрүү, нэгтгэл ажлын явцад хийгдсэн тохируулгын дэлгэрэнгүй болон шийдэгдээгүй үлдсэн зөрүүнүүдийг татварын төрөл тус бүр дээр харуулав.

| № | 2697734 | Анхны нэгтгэл | | Анхны нэгтгэлийн зөрүү, цэвэр | Тохируулга | | Тохируулгын дараа | | Шийдэгдээгүй зөрүү, цэвэр | Тодотгол |
|---|---|---|---|---|---|---|---|---|---|---|
| | Үзүүлэлт | ЗГ | Компани | | ЗГ | Компани | ЗГ | Компани | | |
| **1. Улсын төсөвт төлсөн албан татвар, төлбөр, хураамж, ногдол ашиг** | | **136,270.7** | **753,436.0** | **(617,165.3)** | **-** | **(617,834.3)** | **136,270.7** | **135,601.7** | **669.0** | |
| **1.1 Татвар, хураамж** | | **82,512.4** | **694,648.4** | **(612,136.0)** | **-** | **(612,136.0)** | **82,512.4** | **82,512.4** | **-** | |
| 1.1.1 | Аж нэгжийн орлогын албан татвар | 55,209.2 | 55,209.2 | - | | | 55,209.2 | 55,209.2 | - | |
| 1.1.2 | Гаалийн албан татвар | | | - | | | - | - | - | . |
| 1.1.3 | Нэмэгдсэн өртгийн албан татвар | 13,504.3 | 13,504.2 | 0.1 | | 0.1 | 13,504.3 | 13,504.3 | - | |
| 1.1.4 | Автобинзен, дизелийн түлшний онцгой албан татвар | | | - | | | - | - | - | |
| 1.1.5 | Автобинзен, дизелийн түлшний албан татвар | | | - | | | - | - | - | |
| 1.1.6 | Ашигт малтмалын нөөц ашигласны төлбөр болон нэмэлт төлбөр | | 619,013.2 | (619,013.2) | | (619,013.2) | - | - | - | 1 |
| 1.1.7 | Ашигт малтмалын ашиглалтын болон хайгуулын тусгай зөвшөөрлийн төлбөр | 2,760.3 | 540.1 | 2,220.2 | | 2,220.2 | 2,760.3 | 2,760.3 | - | 2 |
| 1.1.8 | Зарим бүтээгдэхүүний үнийн өсөлтийн албан татвар | | | - | | | - | - | - | |
| 1.1.9 | Цөмийн төхөөрөмж барих, өөрчлөх, шинэчлэх, ашиглалтаас гаргах, ашиглах тусгай зөвшөөрлийн улсын тэмдэгтийн хураамж | | | - | | | - | - | - | |
| 1.1.10 | Цөмийн бодис эзэмших, ашиглах, худалдах, импортлох,экспортлох, тээвэрлэх, хаягдлыг булах тусгай зөвшөөрлийн улсын тэмдэгтийн хураамж | | | - | | | - | - | - | |
| 1.1.11 | Цацраг идэвхт ашигт малтмал импортлох, экспортлох, тээвэрлэх, хаягдлыг булах, ашиглалтын дараа газар нөхөн сэргээх тусгай зөвшөөрлийн улсын тэмдэгтийн хураамж | | | - | | | - | - | - | |
| 1.1.12 | Цацрагийн үүсгүүрийг эзэмших, ашиглах, худалдах, угсрах, байрлуулах, түрээслэх, үйлдвэрлэх, ашиглалтаас гаргах, задлах, хадгалах, тээвэрлэх, импортлох, экспортлох, хаягдлыг булах, идэвхийг сулруулах болон түүнтэй холбогдсон бусад үйл ажиллагаа эрхлэх тусгай зөвшөөрлийн улсын тэмдэгтийн хураамж | | | - | | | - | - | - | |
| 1.1.13 | Аж ахуйн нэгжээс төлсөн ажиллагсдын нийгмийн болон эрүүл мэндийн даатгалын шимтгэл | 11,038.6 | 6,381.7 | 4,656.9 | | 4,656.9 | 11,038.6 | 11,038.6 | - | 3 |
| **1.2 Төлбөр** | | **9.5** | **9.5** | **-** | **-** | **-** | **9.5** | **9.5** | **-** | |
| 1.2.1 | Улсын төсвийн хөрөнгөөр хайгуул хийсэн ордны нөхөн төбөр | | | - | | | - | - | - | |
| 1.2.2 | Гадаадын мэргэжилтэн, ажилчны ажлын байрны төлбөр | | | - | | | - | - | - | |
| 1.2.3 | Бүтээгдэхүүн хуваах гэрээнд тухайн жилд гарын үсэг зурсаны урамшуулал | | | - | | | - | - | - | |
| 1.2.4 | Бүтээгдэхүүн хуваах гэрээгээр олборлолт эхэлсэний урамшуулал | | | - | | | - | - | - | |

## Б-167. "Хүрээдэл" ХХК

Доорх хүснэгтэд ЗГ болон компаниудаас ОУИТБС-ын ажлын албанд батлагдсан маягтын дагуу анхлан ирүүлсэн тайланг нэгтгэхэд үүссэн анхны зөрүү, нэгтгэл ажлын явцад хийгдсэн тохируулгын дэлгэрэнгүй болон шийдэгдээгүй үлдсэн зөрүүнүүдийг татварын төрөл тус бүр дээр харуулав.

| № | 2697734 | Анхны нэгтгэл | | Анхны нэгтгэлийн зөрүү, цэвэр | Тохируулга | | Тохируулгын дараа | | Шийдэгдээгүй зөрүү, цэвэр | Тодотгол |
|---|---|---|---|---|---|---|---|---|---|---|
| | Үзүүлэлт | ЗГ | Компани | | ЗГ | Компани | ЗГ | Компани | | |
| 1.2.5 | Бүтээгдэхүүн хуваах гэрээгээр тухайн жилд төвлөрүүлсэн сургалтын урамшуулал | | | - | | | - | - | - | |
| 1.2.6 | Бүтээгдэхүүн хуваах гэрээнд заасан нөхцлийн дагуу төвлөрүүлсэн талбайн дэнчин | | | - | | | - | - | - | |
| 1.2.7 | Бүтээгдэхүүн хуваах гэрээнд заасан нөхцлийн дагуу төвлөрүүлсэн захиргааны үйлчилгээний шимтгэл | | | - | | | - | - | - | |
| 1.2.8 | Бүтээгдэхүүн хуваах гэрээнд заасан нөхцлийн дагуу төлөөлөгчийн газрын үйл ажиллагааг дэмжсэн төлбөр | | | - | | | - | - | - | |
| 1.2.9 | Агаарын бохирдлын төлбөр | 9.5 | 9.5 | - | | | 9.5 | 9.5 | - | |
| **1.3 Яам, төрийн захиргааны байгууллагад төлсөн үйлчилгээний хөлс, хураамж** | | **53,748.8** | **58,778.1** | **(5,029.3)** | **-** | **(5,698.3)** | **53,748.8** | **53,079.8** | **669.0** | |
| 1.3.1 | Гаалийн үйлчилгээний хураамж | 52,077.4 | 53,687.0 | (1,609.6) | | (1,609.6) | 52,077.4 | 52,077.4 | - | 4 |
| 1.3.2 | Яам, төрийн захиргааны байгууллагад төлсөн тэмдэгтийн хураамж | | | - | | | - | - | - | |
| 1.3.3 | Яам, төрийн захиргааны байгууллагад төлсөн үйлчилгээний хөлс | 1,671.4 | | 1,671.4 | | 1,002.4 | 1,671.4 | 1,002.4 | 669.0 | 5 |
| 1.3.4 | Гадаадын ажиллах хүч, мэргэжилтний үйлчилгээний хураамж | | 5,091.1 | **(5,091.1)** | | (5,091.1) | - | - | - | 6 |
| **1.4 Төрийн өмчийн ногдол ашиг** | | - | - | - | - | - | - | - | - | |
| 1.4.1 | Төрийн өмчийн ногдол ашиг | | | - | | | - | - | - | |
| **1.5 Засгийн газрын орлого ба бусад орлого** | | - | - | - | - | - | - | - | - | |
| 1.5.1 | Бүтээгдэхүүн хуваах гэрээний дагуу Засгийн газарт ногдох газрын тосны орлого | | | | | | - | - | - | |
| 1.5.2 | Үүнээс роялти | | | | | | - | - | - | |
| **1.6 Бусад** | | - | - | - | - | - | - | - | - | |
| 1.6.1 | Торгууль | | | - | | | - | - | - | |
| **2. Орон нутгийн төсөвт төлсөн албан татвар, төлбөр, хураамж, ногдол ашиг** | | **104.0** | **170.4** | **(66.4)** | **-** | **(66.4)** | **104.0** | **104.0** | **-** | |
| **2.1 Орон нутгийн төсөвт төлсөн татвар** | | **104.0** | **170.4** | **(66.4)** | **-** | **(66.4)** | **104.0** | **104.0** | **-** | |
| 2.1.1 | Үл хөдлөх эд хөрөнгийн албан татвар | | | - | | | - | - | - | |
| 2.1.2 | Автотээврийн болон өөрөө явагч хэрэгслийн албан татвар | 104.0 | 170.4 | (66.4) | | (66.4) | 104.0 | 104.0 | - | 7 |
| 2.1.3 | Бусад | | | - | | | - | - | - | |
| **2.2 Төлбөр** | | - | - | - | - | - | - | - | - | |
| 2.2.1 | Газрын төлбөр | | | - | | | - | - | - | |
| 2.2.2 | Ус, рашаан ашигласны төлбөр | | | - | | | - | - | - | |
| 2.2.3 | Ойгоос хэрэглээний мод, түлээ бэлтгэж, ашигласны төлбөр | | | - | | | - | - | - | |
| 2.2.4 | Түгээмэл тархацтай ашигт малтмалын нөөц ашигласны төлбөр | | | - | | | - | - | - | |
| 2.2.5 | Гадаадын мэргэжилтэн, ажилчны ажлын байрны төлбөр | | | - | | | - | - | - | |
| 2.2.6 | Бүтээгдэхүүн хуваах гэрээний дагуу хүлээн | | | - | | | - | - | - | |

## Б-167. "Хүрээдэл" ХХК

Доорх хүснэгтэд ЗГ болон компаниудаас ОҮИТБС-ын ажлын албанд батлагдсан маягтын дагуу анхлан ирүүлсэн тайланг нэгтгэхэд үүссэн анхны зөрүү, нэгтгэл ажлын явцад хийгдсэн тохируулгын дэлгэрэнгүй болон шийдэгдээгүй үлдсэн зөрүүнүүдийг татварын төрөл тус бүр дээр харуулав.

| № | 2697734 | | Анхны нэгтгэл | | Анхны нэгтгэлийн зөрүү, цэвэр | Тохируулга | | Тохируулгын дараа | | Шийдэгдээгүй зөрүү, цэвэр | Тодотгол |
|---|---|---|---|---|---|---|---|---|---|---|---|
| | Үзүүлэлт | | ЗГ | Компани | | ЗГ | Компани | ЗГ | Компани | | |
| | авсан дэмжлэг | | | | | | | | | | |
| 2.2.7 | Ашигт малтмалаас бусад байгалийн баялаг ашиглах зөвшөөрлийн хураамж | | | | - | | | - | - | - | |
| **2.3 Нутгийн захиргааны байгууллагад төлсөн хураамж, үйлчилгээний хөлс** | | | - | - | - | - | - | - | - | - | |
| 2.3.1 | Орон нутгийн төсөвт төлсөн тэмдэгтийн хураамж | | | | - | | | - | - | - | |
| 2.3.2 | Нутгийн захиргааны байгууллагад төлсөн үйлчилгээний хөлс | | | | - | | | - | - | - | |
| **2.4 Орон нутгийн төрийн өмчийн ногдол ашиг** | | | - | - | - | - | - | - | - | - | |
| 2.4.1 | Орон нутгийн төрийн өмчийн ногдол ашиг | | | | - | | | - | - | - | |
| **2.5 Бусад** | | | - | - | - | - | - | - | - | - | |
| 2.5.1 | Торгууль | | | | - | | | - | - | - | |
| **3. Бусад төлбөр ба зардал** | | | - | - | - | - | - | - | - | - | |
| **3.1 Байгаль хамгаалах зардлын урьдчилгаа** | | | - | - | - | - | - | - | - | - | |
| 3.1.1 | Байгаль хамгаалах зардлын 50 хувийг тусгай дансанд шилжүүлсэн дүн | | | | - | | | - | - | - | |
| **3.2 Төрийн байгууллагад өгсөн хандив, дэмжлэг** | | | - | - | - | - | - | - | - | - | |
| 3.2.1 | Яам, агентлагт өгсөн | Мөнгөн хандив, дэмжлэг | | | - | | | - | - | - | |
| 3.2.2 | | Мөнгөн бус хандив, дэмжлэг | | | - | | | - | - | - | |
| 3.2.3 | Аймаг, нийслэлд өгсөн | Мөнгөн хандив, дэмжлэг | | | - | | | - | - | - | |
| 3.2.4 | | Мөнгөн бус хандив, дэмжлэг | | | - | | | - | - | - | |
| 3.2.5 | Сум, дүүрэгт өгсөн | Мөнгөн хандив, дэмжлэг | | | - | | | - | - | - | |
| 3.2.6 | | Мөнгөн бус хандив, дэмжлэг | | | - | | | - | - | - | |
| 3.2.7 | Бусад байгууллагад өгсөн | Мөнгөн хандив, дэмжлэг | | | - | | | - | - | - | |
| 3.2.8 | | Мөнгөн бус хандив, дэмжлэг | | | - | | | - | - | - | |
| | **Нийт дүн** | | **136,374.7** | **753,606.4** | **(617,231.7)** | **-** | **(617,900.7)** | **136,374.7** | **135,705.7** | **669.0** | |

ЗГ-ын байгууллагын тайлагнасан дүн компанийн дүнгээс (+) их, бага (-) бага
ЗГ-ын байгууллагын тайлагнасан дүн компанийн дүнгээс их 669.0
Компанийн тайлагнасан дүн ЗГ-ын байгууллагын тайлагнасан дүнгээс их
**Цэвэр зөрүү** **669.0**

**Б-167. "Хүрээдэл" ХХК**

**Товч танилцуулга**
Тус компани нь Дорноговь аймгийн Айраг сумын нутаг дэвсгэрт жоншны хайгуулын лицензтэй.
Компани нь Өмнөговь аймгийн татварын хэлтэст бүртгэлтэй. Компаний хаяг Өмнөговь аймаг, Даланзадгад сум, Данлан багт байрладаг байна.

**Засгийн газрын хүлээн авсан орлого болон Компанийн төлсөн төлбөрүүд хоорондын зөрүү**

Хийгдсэн тохируулгууд болон шийдэгдээгүй үлдсэн зөрүүнүүдийн талаарх тайлбарыг дор харуулав.

1. **Ашигт малтмалын нөөц ашигласны төлбөр болон нэмэлт төлбөр**
   Компанийн анхны тайландаа уг төлбөрийн урсгал дээр тайлагнасан ба нэгтгэл тайлангийн ажлын явцад компаниас дахин тодруулахад “Хүрээдэл” ХХК нь “Таван толгой” ХК-иас нүүрс худалдан авахтай холбоотойгоор төлсөн төлбөрийг тайлагнасан байгаа тул хасч тохирууллаа.

2. **Ашигт малтмалын ашиглалтын болон хайгуулын тусгай зөвшөөрлийн төлбөр**
   Компани анхны тайландаа дутуу тайлагнасан ба нэгтгэл тайлангийн ажлын явцад компани ХХҮГ-т төлсөн үйлчилгээний хөлсийг уг санхүүгийн урсгал дээр нийлсэн дүнгээр нь тайлагнасныг салгаж тохирууллаа.

3. **Аж ахуйн нэгжээс төлсөн ажиллагсдын нийгмийн болон эрүүл мэндийн даатгалын шимтгэл**
   Компани анхны тайландаа дутуу тайлагнасан ба нэгтгэл тайлангийн ажлын явцад компани дэлгэрэнгүй мэдээлэлдээ тусгасныг үндэслэн тохирууллаа.

4. **Гаалийн үйлчилгээний хураамж**
   Нэгтгэл тайлангийн ажлын явцад компани дэлгэрэнгүй мэдээлэлдээ гаалийн хураамжийг тусгаагүй тул ГЕГ-аас ирүүлсэн мэдээлэлд үндэслэн тохирууллаа.

5. **Яам, төрийн захиргааны байгууллагад төлсөн үйлчилгээний хөлс**
   Компани анхны тайландаа дутуу тайлагнасан ба нэгтгэл тайлангийн ажлын явцад компани ХХҮГ-т төлсөн үйлчилгээний хөлсийг уг санхүүгийн урсгал дээр нийлсэн дүнгээр нь тайлагнасаныг тус бүрд нь салгаж тохирууллаа.

6. **Гадаадын ажиллах хүч, мэргэжилтний үйлчилгээний хураамж**
   Компани анхны тайландаа илүү тайлагнасан ба нэгтгэл тайлангийн ажлын явцад компаниас дахин тодруулж хариу ирүүлсэн тул хасч тохирууллаа.

7. **Автотээврийн болон өөрөө явагч хэрэгслийн албан татвар**
   Компани анхны тайландаа захирлын хувийн машины татварт төлсөн дүнг оруулж тайлагнасан ба нэгтгэл тайлангийн ажлын явцад компаниас дахин тодруулж ирүүлсэн хариуг үндэслэн хасч тохирууллаа.

**Òî äðóóëãà:**

Тайлагнасан дүнгийн талаархи дэлгэрэнгүй мэдээлэл хүссэн албан бичгийг 2012 оны 08 дугаар сарын 13-нд илгээж, хариуг 08 дугаар сарын 24-нд авсан. ЗГ-ын дэлгэрэнгүй мэдээллийг холбогдох байгууллагуудаас гаргуулан авч, хандив, дэмжлэгийн талаар Төр, засгийн болон төсвийн байгууллагуудад албан бичгийг 2012 оны 09 дүгээр сарын 26-нд хүргүүлсэн. Төр, засгийн, төсвийн, орон нутгийн захиргааны байгууллагууд болон компани руу утсаар шаардаж холбогдох мэдээллийг авч ажилласан.

**Õóðààí ãóé òàéëáàð:**

Энэ компанийн хувьд Яам, төрийн захиргааны байгууллагад төлсөн үйлчилгээний хөлс дээр шийдвэрлэгдээгүй зөрүү үлдээд байна.

## Б-168. "Хүслэмж" ХХК

Доорх хүснэгтэд ЗГ болон компаниудаас ОУИТБС-ын ажлын албанд батлагдсан маягтын дагуу анхлан ирүүлсэн тайланг нэгтгэхэд үүссэн анхны зөрүү, нэгтгэл ажлын явцад хийгдсэн тохируулгын дэлгэрэнгүй болон шийдэгдээгүй үлдсэн зөрүүнүүдийг татварын төрөл тус бүр дээр харуулав.

| № | 2872722 Үзүүлэлт | Анхны нэгтгэл | | Анхны нэгтгэлийн зөрүү, цэвэр | Тохируулга | | Тохируулгын дараа | | Шийдэгдээ гүй зөрүү, цэвэр | Тодотгол |
|---|---|---|---|---|---|---|---|---|---|---|
| | | ЗГ | Компани | | ЗГ | Компани | ЗГ | Компани | | |
| **1. Улсын төсөвт төлсөн албан татвар, төлбөр, хураамж, ногдол ашиг** | | **61,589.8** | **60,391.1** | **1,198.7** | **-** | **1,198.7** | **61,589.8** | **61,589.8** | **-** | |
| **1.1 Татвар, хураамж** | | **50,597.2** | **49,891.1** | **706.1** | **-** | **706.1** | **50,597.2** | **50,597.2** | **-** | |
| 1.1.1 | Аж нэгжийн орлогын албан татвар | 2,100.0 | 380.7 | **1,719.3** | | 1,719.3 | 2,100.0 | 2,100.0 | - | 1 |
| 1.1.2 | Гаалийн албан татвар | | | - | | | - | - | - | . |
| 1.1.3 | Нэмэгдсэн өртгийн албан татвар | | | - | | | - | - | - | |
| 1.1.4 | Автобинзен, дизелийн түлшний онцгой албан татвар | | | - | | | - | - | - | |
| 1.1.5 | Автобинзен, дизелийн түлшний албан татвар | | | - | | | - | - | - | |
| 1.1.6 | Ашигт малтмалын нөөц ашигласны төлбөр болон нэмэлт төлбөр | 38,088.6 | 38,088.6 | - | | | 38,088.6 | 38,088.6 | - | |
| 1.1.7 | Ашигт малтмалын ашиглалтын болон хайгуулын тусгай зөвшөөрлийн төлбөр | 10,408.6 | 11,421.8 | **(1,013.2)** | | (1,013.2) | 10,408.6 | 10,408.6 | - | 2 |
| 1.1.8 | Зарим бүтээгдэхүүний үнийн өсөлтийн албан татвар | | | - | | | - | - | - | |
| 1.1.9 | Цөмийн төхөөрөмж барих, өөрчлөх, шинэчлэх, ашиглалтаас гаргах, ашиглах тусгай зөвшөөрлийн улсын тэмдэгтийн хураамж | | | - | | | - | - | - | |
| 1.1.10 | Цөмийн бодис эзэмших, ашиглах, худалдах, импортлох,экспортлох, тээвэрлэх, хаягдлыг булах тусгай зөвшөөрлийн улсын тэмдэгтийн хураамж | | | - | | | - | - | - | |
| 1.1.11 | Цацраг идэвхт ашигт малтмал импортлох, экспортлох, тээвэрлэх, хаягдлыг булах, ашиглалтын дараа газар нөхөн сэргээх тусгай зөвшөөрлийн улсын тэмдэгтийн хураамж | | | - | | | - | - | - | |
| 1.1.12 | Цацрагийн үүсгүүрийг эзэмших, ашиглах, худалдах, угсрах, байрлуулах, түрээслэх, үйлдвэрлэх, ашиглалтаас гаргах, задлах, хадгалах, тээвэрлэх, импортлох, экспортлох, хаягдлыг булах, идэвхийг сулруулах болон түүнтэй холбогдсон бусад үйл ажиллагаа эрхлэх тусгай зөвшөөрлийн улсын тэмдэгтийн хураамж | | | - | | | - | - | - | |
| 1.1.13 | Аж ахуйн нэгжээс төлсөн ажиллагсдын нийгмийн болон эрүүл мэндийн даатгалын шимтгэл | | | - | | | - | - | - | |
| **1.2 Төлбөр** | | **35.6** | **-** | **35.6** | **-** | **35.6** | **35.6** | **35.6** | **-** | |
| 1.2.1 | Улсын төсвийн хөрөнгөөр хайгуул хийсэн ордны нөхөн төбөр | | | - | | | - | - | - | |
| 1.2.2 | Гадаадын мэргэжилтэн, ажилчны ажлын байрны төлбөр | | | - | | | - | - | - | |
| 1.2.3 | Бүтээгдэхүүн хуваах гэрээнд тухайн жилд гарын үсэг зурсаны урамшуулал | | | - | | | - | - | - | |
| 1.2.4 | Бүтээгдэхүүн хуваах гэрээгээр олборлолт эхэлсэний урамшуулал | | | - | | | - | - | - | |
| 1.2.5 | Бүтээгдэхүүн хуваах гэрээгээр тухайн жилд төвлөрүүлсэн сургалтын урамшуулал | | | - | | | - | - | - | |
| 1.2.6 | Бүтээгдэхүүн хуваах гэрээнд заасан нөхцлийн дагуу төвлөрүүлсэн талбайн дэнчин | | | - | | | - | - | - | |

## Б-168. "Хүслэмж" ХХК

Доорх хүснэгтэд ЗГ болон компаниудаас ОУИТБС-ын ажлын албанд батлагдсан маягтын дагуу анхлан ирүүлсэн тайланг нэгтгэхэд үүссэн анхны зөрүү, нэгтгэл ажлын явцад хийгдсэн тохируулгын дэлгэрэнгүй болон шийдэгдээгүй үлдсэн зөрүүнүүдийг татварын төрөл тус бүр дээр харуулав.

| № | 2872722 | Анхны нэгтгэл | | Анхны нэгтгэлийн зөрүү, цэвэр | Тохируулга | | Тохируулгын дараа | | Шийдэгдээ гүй зөрүү, цэвэр | Тодотгол |
|---|---|---|---|---|---|---|---|---|---|---|
| | Үзүүлэлт | ЗГ | Компани | | ЗГ | Компани | ЗГ | Компани | | |
| 1.2.7 | Бүтээгдэхүүн хуваах гэрээнд заасан нөхцлийн дагуу төвлөрүүлсэн захиргааны үйлчилгээний шимтгэл | | | - | | | - | - | - | |
| 1.2.8 | Бүтээгдэхүүн хуваах гэрээнд заасан нөхцлийн дагуу төлөөлөгчийн газрын үйл ажиллагааг дэмжсэн төлбөр | | | - | | | - | - | - | |
| 1.2.9 | Агаарын бохирдлын төлбөр | 35.6 | | **35.6** | | 35.6 | **35.6** | **35.6** | - | 3 |
| **1.3 Яам, төрийн захиргааны байгууллагад төлсөн үйлчилгээний хөлс, хураамж** | | **10,957.0** | **10,500.0** | **457.0** | **-** | **457.0** | **10,957.0** | **10,957.0** | - | |
| 1.3.1 | Гаалийн үйлчилгээний хураамж | 7.0 | | **7.0** | | 7.0 | **7.0** | **7.0** | - | |
| 1.3.2 | Яам, төрийн захиргааны байгууллагад төлсөн тэмдэгтийн хураамж | | | - | | | - | - | - | |
| 1.3.3 | Яам, төрийн захиргааны байгууллагад төлсөн үйлчилгээний хөлс | 10,950.0 | 10,500.0 | **450.0** | | 450.0 | 10,950.0 | 10,950.0 | - | 4 |
| 1.3.4 | Гадаадын ажиллах хүч, мэргэжилтний үйлчилгээний хураамж | | | - | | | - | - | - | |
| **1.4 Төрийн өмчийн ногдол ашиг** | | - | - | - | - | - | - | - | - | |
| 1.4.1 | Төрийн өмчийн ногдол ашиг | | | - | | | - | - | - | |
| **1.5 Засгийн газрын орлого ба бусад орлого** | | - | - | - | - | - | - | - | - | |
| 1.5.1 | Бүтээгдэхүүн хуваах гэрээний дагуу Засгийн газарт ногдох газрын тосны орлого | | | | | | - | - | - | |
| 1.5.2 | Үүнээс роялти | | | | | | - | - | - | |
| **1.6 Бусад** | | - | - | - | - | - | - | - | - | |
| 1.6.1 | Торгууль | | | - | | | - | - | - | |
| **2. Орон нутгийн төсөвт төлсөн албан татвар, төлбөр, хураамж, ногдол ашиг** | | **615.5** | **4,010.4** | **(3,394.9)** | **3,395.0** | **0.1** | **4,010.5** | **4,010.5** | **-** | |
| **2.1 Орон нутгийн төсөвт төлсөн татвар** | | **615.5** | **615.4** | **0.1** | **-** | **0.1** | **615.5** | **615.5** | **-** | |
| 2.1.1 | Үл хөдлөх эд хөрөнгийн албан татвар | | | - | | | - | - | - | |
| 2.1.2 | Автотээврийн болон өөрөө явагч хэрэгслийн албан татвар | 615.5 | 615.4 | **0.1** | | 0.1 | 615.5 | 615.5 | - | |
| 2.1.3 | Бусад | | | - | | | - | - | - | |
| **2.2 Төлбөр** | | **-** | **3,395.0** | **(3,395.0)** | **3,395.0** | **-** | **3,395.0** | **3,395.0** | **-** | |
| 2.2.1 | Газрын төлбөр | | 895.0 | **(895.0)** | 895.0 | | 895.0 | 895.0 | - | 5 |
| 2.2.2 | Ус, рашаан ашигласны төлбөр | | 2,500.0 | **(2,500.0)** | 2,500.0 | | 2,500.0 | 2,500.0 | - | 6 |
| 2.2.3 | Ойгоос хэрэглээний мод, түлээ бэлтгэж, ашигласны төлбөр | | | - | | | - | - | - | |
| 2.2.4 | Түгээмэл тархацтай ашигт малтмалын нөөц ашигласны төлбөр | | | - | | | - | - | - | |
| 2.2.5 | Гадаадын мэргэжилтэн, ажилчны ажлын байрны төлбөр | | | - | | | - | - | - | |
| 2.2.6 | Бүтээгдэхүүн хуваах гэрээний дагуу хүлээн авсан дэмжлэг | | | | | | - | - | - | |
| 2.2.7 | Ашигт малтмалаас бусад байгалийн баялаг ашиглах зөвшөөрлийн хураамж | | | - | | | - | - | - | |
| **2.3 Нутгийн захиргааны байгууллагад төлсөн хураамж,** | | - | - | - | - | - | - | - | - | |

## Б-168. "Хүслэмж" ХХК

Доорх хүснэгтэд ЗГ болон компаниудаас ОУИТБС-ын ажлын албанд батлагдсан маягтын дагуу анхлан ирүүлсэн тайланг нэгтгэхэд үүссэн анхны зөрүү, нэгтгэл ажлын явцад хийгдсэн тохируулгын дэлгэрэнгүй болон шийдэгдээгүй үлдсэн зөрүүнүүдийг татварын төрөл тус бүр дээр харуулав.

| № | 2872722 Үзүүлэлт | | Анхны нэгтгэл | | Анхны нэгтгэлийн зөрүү, цэвэр | Тохируулга | | Тохируулгын дараа | | Шийдэгдээ гүй зөрүү, цэвэр | Тодотгол |
|---|---|---|---|---|---|---|---|---|---|---|---|
| | | | ЗГ | Компани | | ЗГ | Компани | ЗГ | Компани | | |
| **үйлчилгээний хөлс** | | | | | | | | | | | |
| 2.3.1 | Орон нутгийн төсөвт төлсөн тэмдэгтийн хураамж | | | | - | | | - | - | - | |
| 2.3.2 | Нутгийн захиргааны байгууллагад төлсөн үйлчилгээний хөлс | | | | - | | | - | - | - | |
| **2.4 Орон нутгийн төрийн өмчийн ногдол ашиг** | | | - | - | - | - | - | - | - | - | |
| 2.4.1 | Орон нутгийн төрийн өмчийн ногдол ашиг | | | | - | | | - | - | - | |
| **2.5 Бусад** | | | - | - | - | - | - | - | - | - | |
| 2.5.1 | Торгууль | | | | - | | | - | - | - | |
| **3. Бусад төлбөр ба зардал** | | | **1,050.0** | **1,450.0** | **(400.0)** | **-** | **(400.0)** | **1,050.0** | **1,050.0** | **-** | |
| **3.1 Байгаль хамгаалах зардлын урьдчилгаа** | | | **1,050.0** | **1,450.0** | **(400.0)** | **-** | **(400.0)** | **1,050.0** | **1,050.0** | **-** | |
| 3.1.1 | Байгаль хамгаалах зардлын 50 хувийг тусгай дансанд шилжүүлсэн дүн | | 1,050.0 | 1,450.0 | **(400.0)** | | (400.0) | 1,050.0 | 1,050.0 | - | 7 |
| **3.2 Төрийн байгууллагад өгсөн хандив, дэмжлэг** | | | - | - | - | - | - | - | - | - | |
| 3.2.1 | Яам, агентлагт өгсөн | Мөнгөн хандив, дэмжлэг | | | - | | | - | - | - | |
| 3.2.2 | | Мөнгөн бус хандив, дэмжлэг | | | - | | | - | - | - | |
| 3.2.3 | Аймаг, нийслэлд өгсөн | Мөнгөн хандив, дэмжлэг | | | - | | | - | - | - | |
| 3.2.4 | | Мөнгөн бус хандив, дэмжлэг | | | - | | | - | - | - | |
| 3.2.5 | Сум, дүүрэгт өгсөн | Мөнгөн хандив, дэмжлэг | | | - | | | - | - | - | |
| 3.2.6 | | Мөнгөн бус хандив, дэмжлэг | | | - | | | - | - | - | |
| 3.2.7 | Бусад байгууллагад өгсөн | Мөнгөн хандив, дэмжлэг | | | - | | | - | - | - | |
| 3.2.8 | | Мөнгөн бус хандив, дэмжлэг | | | - | | | - | - | - | |
| | **Нийт дүн** | | **63,255.3** | **65,851.5** | **(2,596.2)** | **3,395.0** | **798.8** | **66,650.3** | **66,650.3** | **-** | |

ЗГ-ын байгууллагын тайлагнасан дүн компанийн дүнгээс (+) их, бага (-) бага
ЗГ-ын байгууллагын тайлагнасан дүн компанийн дүнгээс их -
Компанийн тайлагнасан дүн ЗГ-ын байгууллагын тайлагнасан дүнгээс их
**Цэвэр зөрүү** -

**Б-168. "Хүслэмж" ХХК**
**Товч танилцуулга**
Тус компани нь Төв аймгийн Заамар суманд алтны ашиглалтын 2 лиценз, Булган аймгийн Бүрэгхангай суманд алтны ашиглалтын 1 лиценз, хайгуулын 2 лиценз, Өмнөговь аймгийн Ханбогд суманд хайгуулын 1 лиценз тус тус эзэмшиж байна.Тус компани нь нийслэлийн Баянгол дүүргийн татварын хэлтэст харъяалагддаг. Баянгол дүүргийн 14-р хорооны 10-11 тоотод байрладаг байна.

**Засгийн газрын хүлээн авсан орлого болон Компанийн төлсөн төлбөрүүд хоорондын зөрүү**

Хийгдсэн тохируулгууд болон шийдэгдээгүй үлдсэн зөрүүнүүдийн талаарх тайлбарыг дор харуулав.

1. **Аж ахуйн нэгжийн орлогын албан татвар**
   Компани анхны тайландаа дутуу тайлагнасан ба нэгтгэл тайлангийн ажлын явцад компани дэлгэрэнгүй мэдээлэлдээ тусгасныг нэмж тохируулласа.

2. **Ашигт малтмалын ашиглалтын болон хайгуулын тусгай зөвшөөрлийн төлбөр**
   Компани анхны тайландаа илүү тайлагнасан ба нэгтгэл тайлангийн ажлын явцад компани дэлгэрэнгүй мэдээлэлдээ тусгасныг үндэслэн хасч тохируулласа.

3. **Агаарын бохирдлын төлбөр**
   Компани анхны тайландаа тусгаагүй ба нэгтгэл тайлангийн ажлын явцад компаниас ирүүлсэн дэлгэрэнгүй мэдээлэлдээ тусгаснаар нэмж тохируулсан.

4. **Яам, төрийн захиргааны байгууллагад төлсөн үйлчилгээний хөлс**
   Компани анхны тайландаа дутуу тайлагнасан ба нэгтгэл тайлангийн ажлын явцад компани дэлгэрэнгүй мэдээлэлдээ тусгаснаар нэмж тохируулласа.

5. **Газрын төлбөр**
   ЗГ анхны тайландаа уг төлбөрийг тусгаагүй ба нэгтгэл тайлангийн ажлын явцад компанийн ирүүлсэн дэлгэрэнгүй дагуу Булган аймгийн Бүрэгхангай сумын ЗДТГ-т албан бичиг хүргүүлж хариу ирүүлснийг үндэслэн нэмж тохируулгыг хийсэн.

6. **Ус, рашаан ашигласны төлбөр**
   ЗГ анхны тайландаа тусгаагүй ба нэгтгэл тайлангийн ажлын явцад компанийн ирүүлсэн дэлгэрэнгүй мэдээллийн дагуу Булган аймгийн Бүрэгхангай сумын ЗДТГ-т албан бичиг хүргүүлж хариу ирүүлснийг үндэслэн нэмж тохируулгыг хийсэн.

7. **Байгаль хамгаалах зардлын 50 хувийг тусгай дансанд шилжүүлсэн дүн**
   Компани анхны тайландаа илүү тайлагнасан ба нэгтгэл тайлангийн ажлын явцад компани дэлгэрэнгүй мэдээлэлдээ тусгаж ирүүлснээр хасч тохируулласа.

**Òî äðóóëãà:**

Тайлагнасан дүнгийн талаархи дэлгэрэнгүй мэдээлэл хүссэн албан бичгийг 2012 оны 08 дугаар сарын 15-нд илгээж, хариуг 09 дугаар сарын 11-нд авсан. ЗГ-ын дэлгэрэнгүй мэдээллийг холбогдох байгууллагуудаас гаргуулан авч, хандив, дэмжлэгийн талаар Төр, засгийн болон төсвийн байгууллагуудад албан бичгийг 2012 оны 09 дүгээр сарын 26-нд хүргүүлсэн. Төр, засгийн, төсвийн, орон нутгийн захиргааны байгууллагууд болон компани руу утсаар шаардаж холбогдох мэдээллийг авч ажилласан.

**Õóðààí ãóé òàéëáàð:**

Хоёр талаас шаардлагатай мэдээллүүдийг бүрэн хэмжээнд авч ажилласны үр дүнд энэ компанийн хувьд шийдвэрлэгдээгүй зөрүү үлдээгүй байна.

## Б-169. "Хэрлэн Энерго" ХХК

Доорх хүснэгтэд ЗГ болон компаниудаас ОУИТБС-ын ажлын албанд батлагдсан маягтын дагуу анхлан ирүүлсэн тайланг нэгтгэхэд үүссэн анхны зөрүү, нэгтгэл ажлын явцад хийгдсэн тохируулгын дэлгэрэнгүй болон шийдэгдээгүй үлдсэн зөрүүнүүдийг татварын төрөл тус бүр дээр харуулав.

| № | 2871114 | Анхны нэгтгэл | | Анхны нэгтгэлийн зөрүү, цэвэр | Тохируулга | | Тохируулгын дараа | | Шийдэгдээгүй зөрүү, цэвэр | Тодотгол |
|---|---|---|---|---|---|---|---|---|---|---|
| | Үзүүлэлт | ЗГ | Компани | | ЗГ | Компани | ЗГ | Компани | | |
| **1. Улсын төсөвт төлсөн албан татвар, төлбөр, хураамж, ногдол ашиг** | | **81,271.2** | **139,866.1** | **(58,594.9)** | **5,326.7** | **(53,268.2)** | **86,597.9** | **86,597.9** | **-** | |
| **1.1 Татвар, хураамж** | | **53,327.1** | **104,406.1** | **(51,079.0)** | **-** | **(51,079.0)** | **53,327.1** | **53,327.1** | **-** | |
| 1.1.1 | Аж нэгжийн орлогын албан татвар | 2,927.0 | | 2,927.0 | | 2,927.0 | 2,927.0 | 2,927.0 | - | 1 |
| 1.1.2 | Гаалийн албан татвар | | 5,328.0 | (5,328.0) | | (5,328.0) | - | - | - | 2 |
| 1.1.3 | Нэмэгдсэн өртгийн албан татвар | | | - | | | - | - | - | |
| 1.1.4 | Автобинзен, дизелийн түлшний онцгой албан татвар | | | - | | | - | - | - | |
| 1.1.5 | Автобинзен, дизелийн түлшний албан татвар | | | - | | | - | - | - | |
| 1.1.6 | Ашигт малтмалын нөөц ашигласны төлбөр болон нэмэлт төлбөр | 46,138.7 | 88,178.1 | (42,039.4) | | (42,039.4) | 46,138.7 | 46,138.7 | - | 3 |
| 1.1.7 | Ашигт малтмалын ашиглалтын болон хайгуулын тусгай зөвшөөрлийн төлбөр | 547.4 | 500.0 | 47.4 | | 47.4 | 547.4 | 547.4 | - | 4 |
| 1.1.8 | Зарим бүтээгдэхүүний үнийн өсөлтийн албан татвар | | | - | | | - | - | - | |
| 1.1.9 | Цөмийн төхөөрөмж барих, өөрчлөх, шинэчлэх, ашиглалтаас гаргах, ашиглах тусгай зөвшөөрлийн улсын тэмдэгтийн хураамж | | | - | | | - | - | - | |
| 1.1.10 | Цөмийн бодис эзэмших, ашиглах, худалдах, импортлох,экспортлох, тээвэрлэх, хаягдлыг булах тусгай зөвшөөрлийн улсын тэмдэгтийн хураамж | | | - | | | - | - | - | |
| 1.1.11 | Цацраг идэвхт ашигт малтмал импортлох, экспортлох, тээвэрлэх, хаягдлыг булах, ашиглалтын дараа газар нөхөн сэргээх тусгай зөвшөөрлийн улсын тэмдэгтийн хураамж | | | - | | | - | - | - | |
| 1.1.12 | Цацрагийн үүсгүүрийг эзэмших, ашиглах, худалдах, угсрах, байрлуулах, түрээслэх, үйлдвэрлэх, ашиглалтаас гаргах, задлах, хадгалах, тээвэрлэх, импортлох, экспортлох, хаягдлыг булах, идэвхийг сулруулах болон түүнтэй холбогдсон бусад үйл ажиллагаа эрхлэх тусгай зөвшөөрлийн улсын тэмдэгтийн хураамж | | | - | | | - | - | - | |
| 1.1.13 | Аж ахуйн нэгжээс төлсөн ажиллагсдын нийгмийн болон эрүүл мэндийн даатгалын шимтгэл | 3,714.0 | 10,400.0 | (6,686.0) | | (6,686.0) | 3,714.0 | 3,714.0 | - | 5 |
| **1.2 Төлбөр** | | **26,769.1** | **28,500.0** | **(1,730.9)** | **-** | **(1,730.9)** | **26,769.1** | **26,769.1** | **-** | |
| 1.2.1 | Улсын төсвийн хөрөнгөөр хайгуул хийсэн ордны нөхөн төбөр | 16,660.3 | 16,700.0 | (39.7) | | (39.7) | 16,660.3 | 16,660.3 | - | 6 |
| 1.2.2 | Гадаадын мэргэжилтэн, ажилчны ажлын байрны төлбөр | 10,108.8 | 11,800.0 | (1,691.2) | | (1,691.2) | 10,108.8 | 10,108.8 | - | 7 |
| 1.2.3 | Бүтээгдэхүүн хуваах гэрээнд тухайн жилд гарын үсэг зурсаны урамшуулал | | | - | | | - | - | - | |
| 1.2.4 | Бүтээгдэхүүн хуваах гэрээгээр олборлолт эхэлсэний урамшуулал | | | - | | | - | - | - | |
| 1.2.5 | Бүтээгдэхүүн хуваах гэрээгээр тухайн жилд төвлөрүүлсэн сургалтын урамшуулал | | | - | | | - | - | - | |
| 1.2.6 | Бүтээгдэхүүн хуваах гэрээнд заасан нөхцлийн дагуу төвлөрүүлсэн талбайн дэнчин | | | - | | | - | - | - | |
| 1.2.7 | Бүтээгдэхүүн хуваах гэрээнд заасан нөхцлийн | | | - | | | - | - | - | |

## Б-169. "Хэрлэн Энерго" ХХК

Доорх хүснэгтэд ЗГ болон компаниудаас ОУИТБС-ын ажлын албанд батлагдсан маягтын дагуу анхлан ирүүлсэн тайланг нэгтгэхэд үүссэн анхны зөрүү, нэгтгэл ажлын явцад хийгдсэн тохируулгын дэлгэрэнгүй болон шийдэгдээгүй үлдсэн зөрүүнүүдийг татварын төрөл тус бүр дээр харуулав.

| № | 2871114 | Анхны нэгтгэл | | Анхны нэгтгэлийн зөрүү, цэвэр | Тохируулга | | Тохируулгын дараа | | Шийдэгдээгүй зөрүү, цэвэр | Тодотгол |
|---|---|---|---|---|---|---|---|---|---|---|
| | Үзүүлэлт | ЗГ | Компани | | ЗГ | Компани | ЗГ | Компани | | |
| | дагуу төвлөрүүлсэн захиргааны үйлчилгээний шимтгэл | | | | | | | | | |
| 1.2.8 | Бүтээгдэхүүн хуваах гэрээнд заасан нөхцлийн дагуу төлөөлөгчийн газрын үйл ажиллагааг дэмжсэн төлбөр | | | - | | | - | - | - | |
| 1.2.9 | Агаарын бохирдлын төлбөр | | | - | | | - | - | - | |
| **1.3 Яам, төрийн захиргааны байгууллагад төлсөн үйлчилгээний хөлс, хураамж** | | **175.0** | **6,960.0** | **(6,785.0)** | **5,326.7** | **(1,458.3)** | **5,501.7** | **5,501.7** | **-** | |
| 1.3.1 | Гаалийн үйлчилгээний хураамж | | 5,280.0 | (5,280.0) | 5,326.7 | 46.7 | 5,326.7 | 5,326.7 | - | 8 |
| 1.3.2 | Яам, төрийн захиргааны байгууллагад төлсөн тэмдэгтийн хураамж | | | - | | | - | - | - | |
| 1.3.3 | Яам, төрийн захиргааны байгууллагад төлсөн үйлчилгээний хөлс | 25.0 | | 25.0 | | 25.0 | 25.0 | 25.0 | - | |
| 1.3.4 | Гадаадын ажиллах хүч, мэргэжилтний үйлчилгээний хураамж | 150.0 | 1,680.0 | (1,530.0) | | (1,530.0) | 150.0 | 150.0 | - | 8 |
| **1.4 Төрийн өмчийн ногдол ашиг** | | **-** | **-** | **-** | **-** | **-** | **-** | **-** | **-** | |
| 1.4.1 | Төрийн өмчийн ногдол ашиг | | | - | | | - | - | - | |
| **1.5 Засгийн газрын орлого ба бусад орлого** | | **-** | **-** | **-** | **-** | **-** | **-** | **-** | **-** | |
| 1.5.1 | Бүтээгдэхүүн хуваах гэрээний дагуу Засгийн газарт ногдох газрын тосны орлого | | | | | | - | - | - | |
| 1.5.2 | Үүнээс роялти | | | | | | - | - | - | |
| **1.6 Бусад** | | **1,000.0** | **-** | **1,000.0** | **-** | **1,000.0** | **1,000.0** | **1,000.0** | **-** | |
| 1.6.1 | Торгууль | 1,000.0 | | 1,000.0 | | 1,000.0 | 1,000.0 | 1,000.0 | - | 9 |
| **2. Орон нутгийн төсөвт төлсөн албан татвар, төлбөр, хураамж, ногдол ашиг** | | **-** | **15,300.0** | **(15,300.0)** | **-** | **(15,300.0)** | **-** | **-** | **-** | |
| **2.1 Орон нутгийн төсөвт төлсөн татвар** | | **-** | **300.0** | **(300.0)** | **-** | **(300.0)** | **-** | **-** | **-** | |
| 2.1.1 | Үл хөдлөх эд хөрөнгийн албан татвар | | | - | | | - | - | - | |
| 2.1.2 | Автотээврийн болон өөрөө явагч хэрэгслийн албан татвар | | 300.0 | (300.0) | | (300.0) | - | - | - | 10 |
| 2.1.3 | Бусад | | | - | | | - | - | - | |
| **2.2 Төлбөр** | | **-** | **14,000.0** | **(14,000.0)** | **-** | **(14,000.0)** | **-** | **-** | **-** | |
| 2.2.1 | Газрын төлбөр | | 2,000.0 | (2,000.0) | | (2,000.0) | - | - | - | 11 |
| 2.2.2 | Ус, рашаан ашигласны төлбөр | | 200.0 | (200.0) | | (200.0) | - | - | - | 12 |
| 2.2.3 | Ойгоос хэрэглээний мод, түлээ бэлтгэж, ашигласны төлбөр | | | - | | | - | - | - | |
| 2.2.4 | Түгээмэл тархацтай ашигт малтмалын нөөц ашигласны төлбөр | | | - | | | - | - | - | |
| 2.2.5 | Гадаадын мэргэжилтэн, ажилчны ажлын байрны төлбөр | | 11,800.0 | (11,800.0) | | (11,800.0) | - | - | - | 13 |
| 2.2.6 | Бүтээгдэхүүн хуваах гэрээний дагуу хүлээн авсан дэмжлэг | | | | | | - | - | - | |
| 2.2.7 | Ашигт малтмалаас бусад байгалийн баялаг ашиглах зөвшөөрлийн хураамж | | | - | | | - | - | - | |
| **2.3 Нутгийн захиргааны байгууллагад төлсөн хураамж, үйлчилгээний хөлс** | | **-** | **-** | **-** | **-** | **-** | **-** | **-** | **-** | |
| 2.3.1 | Орон нутгийн төсөвт төлсөн тэмдэгтийн хураамж | | | - | | | - | - | - | |

## Б-169. "Хэрлэн Энерго" ХХК

Доорх хүснэгтэд ЗГ болон компаниудаас ОУИТБС-ын ажлын албанд батлагдсан маягтын дагуу анхлан ирүүлсэн тайланг нэгтгэхэд үүссэн анхны зөрүү, нэгтгэл ажлын явцад хийгдсэн тохируулгын дэлгэрэнгүй болон шийдэгдээгүй үлдсэн зөрүүнүүдийг татварын төрөл тус бүр дээр харуулав.

| № | 2871114 | | Анхны нэгтгэл | | Анхны нэгтгэлийн зөрүү, цэвэр | Тохируулга | | Тохируулгын дараа | | Шийдэгдээгүй зөрүү, цэвэр | Тодотгол |
|---|---|---|---|---|---|---|---|---|---|---|---|
| | Үзүүлэлт | | ЗГ | Компани | | ЗГ | Компани | ЗГ | Компани | | |
| 2.3.2 | Нутгийн захиргааны байгууллагад төлсөн үйлчилгээний хөлс | | | | - | | | - | - | - | |
| **2.4 Орон нутгийн төрийн өмчийн ногдол ашиг** | | | - | - | - | - | - | - | - | - | |
| 2.4.1 | Орон нутгийн төрийн өмчийн ногдол ашиг | | | | - | | | - | - | - | |
| **2.5 Бусад** | | | - | **1,000.0** | **(1,000.0)** | - | **(1,000.0)** | - | - | - | |
| 2.5.1 | Торгууль | | | 1,000.0 | (1,000.0) | | (1,000.0) | - | - | - | 14 |
| **3. Бусад төлбөр ба зардал** | | | **4,250.0** | **6,350.0** | **(2,100.0)** | - | **(2,100.0)** | **4,250.0** | **4,250.0** | - | |
| **3.1 Байгаль хамгаалах зардлын урьдчилгаа** | | | **4,250.0** | **4,250.0** | - | - | - | **4,250.0** | **4,250.0** | - | |
| 3.1.1 | Байгаль хамгаалах зардлын 50 хувийг тусгай дансанд шилжүүлсэн дүн | | 4,250.0 | 4,250.0 | - | | | 4,250.0 | 4,250.0 | - | |
| **3.2 Төрийн байгууллагад өгсөн хандив, дэмжлэг** | | | - | **2,100.0** | **(2,100.0)** | - | **(2,100.0)** | - | - | - | |
| 3.2.1 | Яам, агентлагт өгсөн | Мөнгөн хандив, дэмжлэг | | | - | | | - | - | - | |
| 3.2.2 | | Мөнгөн бус хандив, дэмжлэг | | | - | | | - | - | - | |
| 3.2.3 | Аймаг, нийслэлд өгсөн | Мөнгөн хандив, дэмжлэг | | | - | | | - | - | - | |
| 3.2.4 | | Мөнгөн бус хандив, дэмжлэг | | | - | | | - | - | - | |
| 3.2.5 | Сум, дүүрэгт өгсөн | Мөнгөн хандив, дэмжлэг | | 2,100.0 | (2,100.0) | | (2,100.0) | - | - | - | 15 |
| 3.2.6 | | Мөнгөн бус хандив, дэмжлэг | | | - | | | - | - | - | |
| 3.2.7 | Бусад байгууллагад өгсөн | Мөнгөн хандив, дэмжлэг | | | - | | | - | - | - | |
| 3.2.8 | | Мөнгөн бус хандив, дэмжлэг | | | - | | | - | - | - | |
| | **Нийт дүн** | | **85,521.2** | **161,516.1** | **(75,994.9)** | **5,326.7** | **(70,668.2)** | **90,847.9** | **90,847.9** | - | |

ЗГ-ын байгууллагын тайлагнасан дүн компанийн дүнгээс (+) их, бага (-) бага
ЗГ-ын байгууллагын тайлагнасан дүн компанийн дүнгээс их -
Компанийн тайлагнасан дүн ЗГ-ын байгууллагын тайлагнасан дүнгээс их -
**Цэвэр зөрүү** **-**

**Б-169. “Хэрлэн Энерго” ХХК**
**Товч танилцуулга**
Тус компани нь Хэнтий аймгийн Дархан суманд хайлуур жонш олборлох үйл ажиллагаа эрхэлж байгаа бөгөөд ашиглалтын нэг лицензэ эзэмшиж байна. Компани Чингэлтэй дүүргийн татварын хэлтэст харъяалагддаг ба компанийн байршил нь Чингэлтэй дүүрэг 6-р хороолол, 11-р байр 01 тоотод байрладаг байна. Утас:88000012, Факс:77288788

**Засгийн газрын хүлээн авсан орлого болон Компанийн төлсөн төлбөрүүд хоорондын зөрүү**
Хийгдсэн тохируулгууд болон шийдэгдээгүй үлдсэн зөрүүнүүдийн талаарх тайлбарыг дор харуулав.

1. **Аж ахуйн нэгжийн орлогын албан татвар**
   Компани анхны тайландаа уг татварыг тусгаагүйгээс анхны зөрүү үүссэн ба нэгтгэл тайлангийн ажлын явцад компаниас ирүүлсэн дэлгэрэнгүй мэдээлэлд үндэслэн тохируулсан.

2. **Гаалийн албан татвар**
   Компани анхны тайландаа гаалийн үйлчилгээний хураамжийг гаалийн албан татвар хэсэгт андуурч тайлагнасан ба нэгтгэл тайлангийн ажлын явцад компаниас ирүүлсэн дэлгэрэнгүй мэдээлэл болон нэмэлт тодруулгаар дахин хандаж, хариу ирүүлснийг үндэслэн тохируулсан.

3. **Ашигт малтмалын нөөц ашигласны төлбөр болон нэмэлт төлбөр**
   Компани анхны тайландаа уг төлбөрийг илүү тусгасан ба нэгтгэл тайлангийн ажлын явцад компаниас ирүүлсэн дэлгэрэнгүй мэдээлэлд үндэслэн тохируулсан.

4. **Ашигт малтмалын ашиглалтын болон хайгуулын тусгай зөвшөөрлийн төлбөр**
   Компани анхны тайландаа уг төлбөрийг дутуу тайлагнасан ба нэгтгэл тайлангийн ажлын явцад компаниас ирүүлсэн дэлгэрэнгүй мэдээлэл болон нэмэлт тодруулгаар дахин хандаж хариу ирүүлснийг үндэслэн тохируулсан.

5. **Аж ахуйн нэгжээс төлсөн ажиллагсдын нийгмийн болон эрүүл мэндийн даатгалын шимтгэл**
   Компани анхны тайландаа уг шимтгэлийг илүү тусгасан ба нэгтгэл тайлангийн ажлын явцад компаниас ирүүлсэн дэлгэрэнгүй мэдээлэлд үндэслэн тохируулсан.

6. **Улсын төсвийн хөрөнгөөр хайгуул хийсэн ордны нөхөн төлбөр**
   Компани төлбөрийг анхны тайландаа илүү тусгасан ба нэгтгэл тайлангийн ажлын явцад компаниас ирүүлсэн дэлгэрэнгүй мэдээлэл болон дахин тодруулгаар компаниас хариу ирүүлснийг үндэслэн тохируулсан.

7. **Гадаадын мэргэжилтэн, ажилчны ажлын байрны төлбөр**
   Компани төлбөрийг анхны тайландаа илүү тайлагнасан ба нэгтгэл тайлангийн ажлын явцад компаниас ирүүлсэн дэлгэрэнгүй мэдээлэлдээ тусгасныг үндэслэн тохируулласа.

8. **Яам, төрийн захиргааны байгууллагад төлсөн үйлчилгээний хөлс, хураамж**
   **Гаалийн үйлчилгээний хураамж**
   ЗГ хураамжийг анхны тайландаа тусгаагүй ба нэгтгэл тайлангийн ажлын явцад ГЕГ-ын дэлгэрэнгүй мэдээлэл болон компанийн дэлгэрэнгүй мэдээлэлд үндэслэн нэмж тохируулласа.
   **Гадаадын ажиллах хүч, мэргэжилтний үйлчилгээний хураамж**
   Компани хураамжийг анхны тайландаа илүү тусгасан ба нэгтгэл тайлангийн ажлын явцад компани руу дахин хандаж хариу ирүүлснийг үндэслэн тохируулгыг хийсэн.

9. **Торгууль**
   Компани торгуулийг анхны тайландаа тусгаагүй ба нэгтгэл тайлангийн ажлын явцад хоёр талын ирүүлсэн дэлгэрэнгүй мэдээлэлд үндэслэн тохируулсан.

10. **Автотээврийн болон өөрөө явагч хэрэгслийн албан татвар**
    Компани татварыг анхны тайландаа илүү тусгасан ба нэгтгэл тайлангийн ажлын явцад хоёр талын ирүүлсэн дэлгэрэнгүй мэдээлэлд үндэслэн тохируулсан.

11. **Газрын төлбөр**
    Компани анхны тайландаа төлбөрийг илүү тайлагнасан ба нэгтгэл тайлангийн ажлын явцад компаниас ирүүлсэн дэлгэрэнгүй мэдээлэлд үндэслэн тохируулсан.

12. **Ус, рашаан ашигласны төлбөр**
    Компани анхны тайландаа төлбөрийг илүү тайлагнасан ба нэгтгэл тайлангийн ажлын явцад компаниас ирүүлсэн дэлгэрэнгүй мэдээлэлд үндэслэн тохируулсан.

13. **Гадаадын мэргэжилтэн, ажилчны ажлын байрны төлбөр**
    Компани анхны тайландаа уг төлбөрийн хэсэгт өөр татварыг андуурч тайлагнасан ба нэгтгэл тайлангийн ажлын явцад компаниас ирүүлсэн дэлгэрэнгүй мэдээлэлдээ ирүүлснийг үндэслэн тохируулласа.

**14. Орон нутгийн төсөвт төлсөн торгууль**

Компани анхны тайландаа уг торгуулийг илүү тайлагнасан ба нэгтгэл тайлангийн ажлын явцад компаниас ирүүлсэн дэлгэрэнгүй мэдээлэлд үндэслэн тохируулсан.

**15. Төрийн байгууллагад өгсөн хандив, дэмжлэг**

**Сум, дүүрэгт өгсөн хандив, дэмжлэг**

Компани анхны тайландаа уг хандивыг тайлагнасан ба нэгтгэл тайлангийн ажлын явцад ирүүлсэн дэлгэрэнгүй мэдээлэлдээ тусгаагүй бөгөөд компани руу дахин тодруулахад манай компаниас ийм хандив, дэмжлэг өгөөгүй гэсэн хариу ирүүлснийг үндэслэн тохируулсан.

**Тодруулга:**

Тайлагнасан дүнгийн талаархи дэлгэрэнгүй мэдээлэл хүссэн албан бичгийг 2012 оны 08 дугаар сарын 15-нд илгээж, хариуг 08 дугаар сарын 29-нд авсан. ЗГ-ын дэлгэрэнгүй мэдээллийг холбогдох байгууллагуудаас гаргуулан авч, хандив, дэмжлэгийн талаар Төр, засгийн болон төсвийн байгууллагуудад албан бичгийг 2012 оны 09 дүгээр сарын 26-нд хүргүүлсэн. Төр, засгийн, төсвийн, орон нутгийн захиргааны байгууллагууд болон компани руу утсаар шаардаж холбогдох мэдээллийг авч ажилласан.

**Хураангуй тайлбар:**

Хоёр талаас шаардлагатай мэдээллүүдийг бүрэн хэмжээнд авч ажилласны үр дүнд энэ компанийн хувьд шийдвэрлэгдээгүй зөрүү үүсээгүй байна.

## Б-170. “Цайртминерал” ХХК

Доорх хүснэгтэд ЗГ болон компаниудаас ОУИТБС-ын ажлын албанд батлагдсан маягтын дагуу анхлан ирүүлсэн тайланг нэгтгэхэд үүссэн анхны зөрүү, нэгтгэл ажлын явцад хийгдсэн тохируулгын дэлгэрэнгүй болон шийдэгдээгүй үлдсэн зөрүүнүүдийг татварын төрөл тус бүр дээр харуулав.

| № | 2548747 | Анхны нэгтгэл | | Анхны нэгтгэлийн зөрүү, цэвэр | Тохируулга | | Тохируулгын дараа | | Шийдэгдээгүй зөрүү, цэвэр | Тодотгол |
|---|---|---|---|---|---|---|---|---|---|---|
| | Үзүүлэлт | ЗГ | Компани | | ЗГ | Компани | ЗГ | Компани | | |
| **1. Улсын төсөвт төлсөн албан татвар, төлбөр, хураамж, ногдол ашиг** | | **22,082,371.3** | **18,653,701.7** | **3,428,669.6** | **1,098.3** | **3,436,690.8** | **22,083,469.6** | **22,090,392.5** | **(6,922.9)** | |
| **1.1 Татвар, хураамж** | | **21,827,643.4** | **18,377,310.7** | **3,450,332.7** | **15,524.5** | **3,465,857.2** | **21,843,167.9** | **21,843,167.9** | **(0.0)** | |
| 1.1.1 | Аж нэгжийн орлогын албан татвар | 13,065,810.7 | 9,803,891.6 | 3,261,919.1 | | 3,261,919.1 | 13,065,810.7 | 13,065,810.7 | - | 1 |
| 1.1.2 | Гаалийн албан татвар | 212,454.8 | 209,483.5 | 2,971.3 | | 2,971.3 | 212,454.8 | 212,454.8 | - | 2 |
| 1.1.3 | Нэмэгдсэн өртгийн албан татвар | 464,178.2 | 447,165.0 | 17,013.2 | | 17,013.2 | 464,178.2 | 464,178.2 | - | 3 |
| 1.1.4 | Автобинзен, дизелийн түлшний онцгой албан татвар | | | - | | | - | - | - | |
| 1.1.5 | Автобинзен, дизелийн түлшний албан татвар | 214.0 | | 214.0 | | 214.0 | 214.0 | 214.0 | - | 4 |
| 1.1.6 | Ашигт малтмалын нөөц ашигласны төлбөр болон нэмэлт төлбөр | 7,639,323.8 | 7,639,323.9 | (0.1) | | (0.1) | 7,639,323.8 | 7,639,323.8 | - | |
| 1.1.7 | Ашигт малтмалын ашиглалтын болон хайгуулын тусгай зөвшөөрлийн төлбөр | | 15,516.5 | (15,516.5) | 15,524.5 | 8.0 | 15,524.5 | 15,524.5 | (0) | 5 |
| 1.1.8 | Зарим бүтээгдэхүүний үнийн өсөлтийн албан татвар | | | - | | | - | - | | |
| 1.1.9 | Цөмийн төхөөрөмж барих, өөрчлөх, шинэчлэх, ашиглалтаас гаргах, ашиглах тусгай зөвшөөрлийн улсын тэмдэгтийн хураамж | | | - | | | - | - | - | |
| 1.1.10 | Цөмийн бодис эзэмших, ашиглах, худалдах, импортлох,экспортлох, тээвэрлэх, хаягдлыг булах тусгай зөвшөөрлийн улсын тэмдэгтийн хураамж | | | - | | | - | - | - | |
| 1.1.11 | Цацраг идэвхт ашигт малтмал импортлох, экспортлох, тээвэрлэх, хаягдлыг булах, ашиглалтын дараа газар нөхөн сэргээх тусгай зөвшөөрлийн улсын тэмдэгтийн хураамж | | | - | | | - | - | - | |
| 1.1.12 | Цацрагийн үүсгүүрийг эзэмших, ашиглах, худалдах, угсрах, байрлуулах, түрээслэх, үйлдвэрлэх, ашиглалтаас гаргах, задлах, хадгалах, тээвэрлэх, импортлох, экспортлох, хаягдлыг булах, идэвхийг сулруулах болон түүнтэй холбогдсон бусад үйл ажиллагаа эрхлэх тусгай зөвшөөрлийн улсын тэмдэгтийн хураамж | | | - | | | - | - | - | |
| 1.1.13 | Аж ахуйн нэгжээс төлсөн ажиллагсдын нийгмийн болон эрүүл мэндийн даатгалын шимтгэл | 445,661.9 | 261,930.2 | **183,731.7** | | 183,731.7 | **445,661.9** | 445,661.9 | - | 6 |
| **1.2 Төлбөр** | | **148,059.3** | **142,344.0** | **5,715.3** | **150.1** | **5,865.4** | **148,209.4** | **148,209.4** | **-** | |
| 1.2.1 | Улсын төсвийн хөрөнгөөр хайгуул хийсэн ордны нөхөн төбөр | | | - | | | - | - | - | |
| 1.2.2 | Гадаадын мэргэжилтэн, ажилчны ажлын байрны төлбөр | 148,059.3 | 142,344.0 | 5,715.3 | | 5,715.3 | 148,059.3 | 148,059.3 | - | 7 |
| 1.2.3 | Бүтээгдэхүүн хуваах гэрээнд тухайн жилд гарын үсэг зурсаны урамшуулал | | | - | | | - | - | - | |

## Б-170. “Цайртминерал” ХХК

Доорх хүснэгтэд ЗГ болон компаниудаас ОУИТБС-ын ажлын албанд батлагдсан маягтын дагуу анхлан ирүүлсэн тайланг нэгтгэхэд үүссэн анхны зөрүү, нэгтгэл ажлын явцад хийгдсэн тохируулгын дэлгэрэнгүй болон шийдэгдээгүй үлдсэн зөрүүнүүдийг татварын төрөл тус бүр дээр харуулав.

| № | 2548747 | Анхны нэгтгэл | | Анхны нэгтгэлийн зөрүү, цэвэр | Тохируулга | | Тохируулгын дараа | | Шийдэгдээгүй зөрүү, цэвэр | Тодотгол |
|---|---|---|---|---|---|---|---|---|---|---|
| | Үзүүлэлт | ЗГ | Компани | | ЗГ | Компани | ЗГ | Компани | | |
| 1.2.4 | Бүтээгдэхүүн хуваах гэрээгээр олборлолт эхэлсэний урамшуулал | | | - | | | - | - | - | |
| 1.2.5 | Бүтээгдэхүүн хуваах гэрээгээр тухайн жилд төвлөрүүлсэн сургалтын урамшуулал | | | - | | | - | - | - | |
| 1.2.6 | Бүтээгдэхүүн хуваах гэрээнд заасан нөхцлийн дагуу төвлөрүүлсэн талбайн дэнчин | | | - | | | - | - | - | |
| 1.2.7 | Бүтээгдэхүүн хуваах гэрээнд заасан нөхцлийн дагуу төвлөрүүлсэн захиргааны үйлчилгээний шимтгэл | | | - | | | - | - | - | |
| 1.2.8 | Бүтээгдэхүүн хуваах гэрээнд заасан нөхцлийн дагуу төлөөлөгчийн газрын үйл ажиллагааг дэмжсэн төлбөр | | | - | | | - | - | - | |
| 1.2.9 | Агаарын бохирдлын төлбөр | | | - | 150.1 | 150.1 | 150.1 | 150.1 | - | 8 |
| **1.3 Яам, төрийн захиргааны байгууллагад төлсөн үйлчилгээний хөлс, хураамж** | | **106,668.6** | **134,047.0** | **(27,378.4)** | **(14,576.3)** | **(35,031.8)** | **92,092.3** | **99,015.2** | **(6,922.9)** | |
| 1.3.1 | Гаалийн үйлчилгээний хураамж | 102,924.4 | 3,727.6 | 99,196.8 | (99,196.8) | | 3,727.6 | 3,727.6 | 0.00 | 9 |
| 1.3.2 | Яам, төрийн захиргааны байгууллагад төлсөн тэмдэгтийн хураамж | 81.8 | 106,718.9 | (106,637.1) | 78,262.5 | (22,723.0) | 78,344.3 | 83,995.9 | (5,651.6) | 9 |
| 1.3.3 | Яам, төрийн захиргааны байгууллагад төлсөн үйлчилгээний хөлс | 2,218.4 | 9,847.7 | (7,629.3) | 6,358.0 | | 8,576.4 | 9,847.7 | (1,271.3) | 9 |
| 1.3.4 | Гадаадын ажиллах хүч, мэргэжилтний үйлчилгээний хураамж | 1,444.0 | 13,752.8 | (12,308.8) | | (12,308.8) | 1,444.0 | 1,444.0 | - | 9 |
| **1.4 Төрийн өмчийн ногдол ашиг** | | - | - | - | - | - | - | - | - | |
| 1.4.1 | Төрийн өмчийн ногдол ашиг | | | - | | | - | - | - | |
| **1.5 Засгийн газрын орлого ба бусад орлого** | | - | - | - | - | - | - | - | - | |
| 1.5.1 | Бүтээгдэхүүн хуваах гэрээний дагуу Засгийн газарт ногдох газрын тосны орлого | | | | | | - | - | - | |
| 1.5.2 | Үүнээс роялти | | | | | | - | - | - | |
| **1.6 Бусад** | | - | - | - | - | - | - | - | - | |
| 1.6.1 | Торгууль | | | - | | | - | - | - | |
| **2. Орон нутгийн төсөвт төлсөн албан татвар, төлбөр, хураамж, ногдол ашиг** | | **404,850.8** | **418,969.2** | **(14,118.4)** | **13,968.0** | **(150.4)** | **418,818.8** | **418,818.8** | **-** | |
| **2.1 Орон нутгийн төсөвт төлсөн татвар** | | **198,210.3** | **198,360.7** | **(150.4)** | **-** | **(150.4)** | **198,210.3** | **198,210.3** | **-** | |
| 2.1.1 | Үл хөдлөх эд хөрөнгийн албан татвар | 196,158.3 | 196,158.3 | - | | | 196,158.3 | 196,158.3 | - | |
| 2.1.2 | Автотээврийн болон өөрөө явагч хэрэгслийн албан татвар | 2,052.0 | 2,202.4 | (150.4) | | (150.4) | 2,052.0 | 2,052.0 | - | 10 |
| 2.1.3 | Бусад | | | - | | | - | - | - | |
| **2.2 Төлбөр** | | **206,640.5** | **206,736.5** | **(96.0)** | **96.0** | **-** | **206,736.5** | **206,736.5** | **-** | |
| 2.2.1 | Газрын төлбөр | 4,833.5 | 4,833.5 | - | | | 4,833.5 | 4,833.5 | - | |
| 2.2.2 | Ус, рашаан ашигласны төлбөр | 50,499.0 | 50,499.0 | - | | | 50,499.0 | 50,499.0 | - | |
| 2.2.3 | Ойгоос хэрэглээний мод, түлээ бэлтгэж, ашигласны төлбөр | | | - | | | - | - | - | |
| 2.2.4 | Түгээмэл тархацтай ашигт малтмалын | | 96.0 | (96.0) | 96.0 | | 96.0 | 96.0 | - | 11 |

## Б-170. “Цайртминерал” ХХК

Доорх хүснэгтэд ЗГ болон компаниудаас ОУИТБС-ын ажлын албанд батлагдсан маягтын дагуу анхлан ирүүлсэн тайланг нэгтгэхэд үүссэн анхны зөрүү, нэгтгэл ажлын явцад хийгдсэн тохируулгын дэлгэрэнгүй болон шийдэгдээгүй үлдсэн зөрүүнүүдийг татварын төрөл тус бүр дээр харуулав.

| № | 2548747 | | Анхны нэгтгэл | | Анхны нэгтгэлийн зөрүү, цэвэр | Тохируулга | | Тохируулгын дараа | | Шийдэгдээгүй зөрүү, цэвэр | Тодотгол |
|---|---|---|---|---|---|---|---|---|---|---|---|
| | Үзүүлэлт | | ЗГ | Компани | | ЗГ | Компани | ЗГ | Компани | | |
| | нөөц ашигласны төлбөр | | | | | | | | | | |
| 2.2.5 | Гадаадын мэргэжилтэн, ажилчны ажлын байрны төлбөр | | 151,308.0 | 151,308.0 | - | | | 151,308.0 | 151,308.0 | - | |
| 2.2.6 | Бүтээгдэхүүн хуваах гэрээний дагуу хүлээн авсан дэмжлэг | | | | | | | - | - | - | |
| 2.2.7 | Ашигт малтмалаас бусад байгалийн баялаг ашиглах зөвшөөрлийн хураамж | | | | - | | | - | - | - | |
| **2.3 Нутгийн захиргааны байгууллагад төлсөн хураамж, үйлчилгээний хөлс** | | | **-** | **13,872.0** | **(13,872.0)** | **13,872.0** | **-** | **13,872.0** | **13,872.0** | **-** | |
| 2.3.1 | Орон нутгийн төсөвт төлсөн тэмдэгтийн хураамж | | | 13,165.4 | (13,165.4) | 13,165.4 | | 13,165.4 | 13,165.4 | - | 12 |
| 2.3.2 | Нутгийн захиргааны байгууллагад төлсөн үйлчилгээний хөлс | | | 706.6 | (706.6) | 706.6 | | 706.6 | 706.6 | - | 12 |
| **2.4 Орон нутгийн төрийн өмчийн ногдол ашиг** | | | **-** | **-** | **-** | **-** | **-** | **-** | **-** | **-** | |
| 2.4.1 | Орон нутгийн төрийн өмчийн ногдол ашиг | | | | - | | | - | - | - | |
| **2.5 Бусад** | | | **-** | **-** | **-** | **-** | **-** | **-** | **-** | **-** | |
| 2.5.1 | Торгууль | | | | - | | | - | - | - | |
| **3. Бусад төлбөр ба зардал** | | | **230,684.0** | **281,489.0** | **(50,805.0)** | **39,764.9** | **(11,040.1)** | **270,448.9** | **270,448.9** | **-** | |
| **3.1 Байгаль хамгаалах зардлын урьдчилгаа** | | | **-** | **5,550.0** | **(5,550.0)** | **-** | **(5,550.0)** | **-** | **-** | **-** | |
| 3.1.1 | Байгаль хамгаалах зардлын 50 хувийг тусгай дансанд шилжүүлсэн дүн | | | 5,550.0 | **(5,550.0)** | | (5,550.0) | - | - | - | 13 |
| **3.2 Төрийн байгууллагад өгсөн хандив, дэмжлэг** | | | **230,684.0** | **275,939.0** | **(45,255.0)** | **39,764.9** | **(5,490.1)** | **270,448.9** | **270,448.9** | **-** | |
| 3.2.1 | Яам, агентлагт өгсөн | Мөнгөн хандив, дэмжлэг | | 8,490.1 | **(8,490.1)** | **3,000.0** | **(5,490.1)** | **3,000.0** | **3,000.0** | - | 14 |
| 3.2.2 | | Мөнгөн бус хандив, дэмжлэг | | | - | | | - | - | - | |
| 3.2.3 | Аймаг, нийслэлд өгсөн | Мөнгөн хандив, дэмжлэг | 217,000.0 | 237,000.0 | (20,000.0) | 20,000.0 | | 237,000.0 | 237,000.0 | - | 14 |
| 3.2.4 | | Мөнгөн бус хандив, дэмжлэг | | | - | | | - | - | - | |
| 3.2.5 | Сум, дүүрэгт өгсөн | Мөнгөн хандив, дэмжлэг | 13,684.0 | 13,684.0 | - | | | 13,684.0 | 13,684.0 | - | |
| 3.2.6 | | Мөнгөн бус хандив, дэмжлэг | | | - | | | - | - | - | |
| 3.2.7 | Бусад байгууллагад өгсөн | Мөнгөн хандив, дэмжлэг | | 16,764.9 | (16,764.9) | 16,764.9 | | 16,764.9 | 16,764.9 | - | 14 |
| 3.2.8 | | Мөнгөн бус хандив, дэмжлэг | | | - | | | - | - | - | |
| | **Нийт дүн** | | **22,717,906.1** | **19,354,159.9** | **3,363,746.2** | **54,831.2** | **3,425,500.3** | **22,772,737.3** | **22,779,660.2** | **(6,922.9)** | |

| | |
|---|---|
| ЗГ-ын байгууллагын тайлагнасан дүн компанийн дүнгээс (+) их, бага (-) бага | |
| ЗГ-ын байгууллагын тайлагнасан дүн компанийн дүнгээс их | - |
| Компанийн тайлагнасан дүн ЗГ-ын байгууллагын тайлагнасан дүнгээс их | 6 922,9 |
| **Цэвэр зөрүү** | **6 922,9** |

**Б-170. “Цайртминерал” ХХК**
**Товч танилцуулга**
“Цайртминерал” ХХК нь Монгол улсын Металимпекс компани (49%), Хятад улсын NFCкомпанийн (51%) оролцоотой хамтарсан компани юм. “Цайртминерал”ХХК Сүхбаатар аймгийн төвөөс 16 километр зайтай орших цайрын орд газрыг түшиглэн цайрын үйлдвэр ажиллуулж байгаа болно. Тус компани нь цайрын хайгуулын хоёр лиценз эзэмшдэг. “Цайртминерал”ХХК нь Сүхбаатар аймгийн Татварын хэлтэст бүртгэлтэй. компанийн байршил нь Сүхбаатар аймаг, Сүхбаатар сум, 5-р багт байрладаг байна.

**Засгийн газрын хүлээн авсан орлого болон Компанийн төлсөн төлбөрүүд хоорондын зөрүү**
Хийгдсэн тохируулгууд болон шийдэгдээгүй үлдсэн зөрүүнүүдийн талаарх тайлбарыг дор харуулав.

1. **Аж нэгжийн орлогын албан татвар**
   Компани анхны тайландаа уг татварыг дутуу тайлагнаснаас анхны зөрүү үүсгэсэн ба нэгтгэл тайлангийн ажлын явцад компаниас ирүүлсэн дэлгэрэнгүй мэдээлэлд үндэслэн тохирууллаа.

2. **Гаалийн албан татвар**
   Компани анхны тайландаа уг татварыг дутуу тайлагнасан ба нэгтгэл тайлангийн ажлын явцад ГЕГ болон компани руу дахин хандаж албан бичиг хүргүүлсэн. ГЕГ-ын хариу болон компанийн ирүүлсэн дэлгэрэнгүй мэдээллийг үндэслэн тохируулсан.

3. **Нэмэгдсэн өртгийн албан татвар**
   Компани анхны тайландаа уг татварыг дутуу тайлагнасан ба нэгтгэл тайлангийн ажлын явцад ГЕГ болон компани руу дахин хандаж албан бичиг хүргүүлсэн. ГЕГ-ын хариу болон компанийн ирүүлсэн дэлгэрэнгүй мэдээллийг үндэслэн тохируулсан.

4. **Автобинзен, дизелийн түлшний албан татвар**
   Компани анхны тайландаа уг татварыг тусгаагүйгээс анхны зөрүү үүсгэсэн ба нэгтгэл тайлангийн ажлын явцад компаниас ирүүлсэн дэлгэрэнгүй мэдээлэлд үндэслэн нэмж тохируулсан.

5. **Ашигт малтмалын ашиглалтын болон хайгуулын тусгай зөвшөөрлийн төлбөр**
   ЗГ анхны тайландаа уг төлбөрийг тайлагнаагүй ба нэгтгэл тайлангийн ажлын явцад АМГ-аас ирүүлсэн дэлгэрэнгүй мэдээлэлд үндэслэн нэмж тохируулаа. Мөн валютын ханшийн зөрүүг ЗГ-ын дүнгээр тохируулсан.

6. **Аж ахуйн нэгжээс төлсөн ажиллагсдын нийгмийн болон эрүүл мэндийн даатгалын шимтгэл**
   Компани нь анхны тайландаа байгууллагаас төлсөн шимтгэлийн дүнг тайлагнаж анхны зөрүүг үүсгэсэн ба нэгтгэл тайлангийн ажлын явцад компаниас ирүүлсэн дэлгэрэнгүй мэдээлэлдээ тусгаснаар нэмж тохируулаа.

7. **Гадаадын мэргэжилтэн, ажилчны ажлын байрны төлбөр**
   Компани анхны тайландаа хөгжлийн бэрхшээлтэй иргэдийн нөхөн төлбөрийг дутуу тайлагнасан ба нэгтгэл тайлангийн ажлын явцад хоёр талаас ирүүлсэн дэлгэрэнгүй мэдээлэлд үндэслэн тохируулсан.

8. **Агаарын бохирдлын төлбөр**
   ЗГ болон компани анхны тайландаа уг төлбөрийг тайлагнаагүй ба нэгтгэл тайлангийн ажлын явцад ТЕГ болон компаниас ирүүлсэн дэлгэрэнгүй мэдээлэлд хоёр тал тусгаснаар нэмж тохируулаа.

9. **Яам, төрийн захиргааны байгууллагад төлсөн үйлчилгээний хөлс, хураамж**
   **Гаалийн үйлчилгээний хураамж**
   ЗГ анхны тайландаа илүү тайлагнасан ба нэгтгэл тайлангийн ажлын явцад ГЕГ-т дахин хандаж албан бичиг хүргүүлж тус компанийн төлсөн гаалийн үйлчилгээний хураамжийг дэлгэрэнгүйгээр авсан боловч ГЕГ-аас өмнө нь ирүүлсэн мэдээлэл хоорондоо зөрүүтэй байгаа тул компаниас ирүүлсэн дэлгэрэнгүй мэдээлэлд үндэслэн тохируулсан.
   **Яам, төрийн захиргааны байгууллагад төлсөн тэмдэгтийн хураамж**
   ЗГ анхны тайландаа дутуу тайлагнасан ба нэгтгэл тайлангийн ажлын явцад компаниас ирүүлсэн дэлгэрэнгүй мэдээллийн дагуу Чингэлтэй дүүргийн татварын хэлтэс-т албан бичиг хүргүүлж 78,262.5 мянган төгрөгийн тэмдэгтийн хураамж төлсөн гэсэн хариу ирүүлсийг тохируулсан.
   **Яам, төрийн захиргааны байгууллагад төлсөн үйлчилгээний хөлс**
   ЗГ анхны тайландаа дутуу тайлагнасан ба нэгтгэл тайлангийн ажлын явцад компаниас ирүүлсэн дэлгэрэнгүй мэдээллийн дагуу СХЗГ-т албан бичиг хүргүүлж 6,358.0 мянган төгрөгийн үйлчилгээний хөлс төлсөн гэсэн хариу ирүүлсийг тохируулсан.
   **Гадаадын ажиллах хүч, мэргэжилтний үйлчилгээний хураамж**
   Компани анхны тайландаа компанийн төлсөн бүх үйлчилгээний
   хураамжийг “Гадаадын ажиллах хүч, мэргэжилтний үйлчилгээний хураамж” хэсэгт тайлагнасан ба нэгтгэл тайлангийн ажлын явцад компаниас ирүүлсэн дэлгэрэнгүй мэдээлэлд үндэслэн тохируулаа.

**10. Автотээврийн болон өөрөө явагч хэрэгслийн албан татвар**

Компани анхны тайландаа уг татвар дээр агаарын бохирдлын төлбөрийг нийлүүлж тусгасан ба нэгтгэл тайлангийн ажлын явцад компаниас ирүүлсэн дэлгэрэнгүй мэдээлэлд үндэслэн тус тус-д салгаж тохируулаа.

**11. Түгээмэл тархацтай ашигт малтмалын нөөц ашигласны төлбөр**

ЗГ анхны тайландаа тусгаагүй ба нэгтгэл тайлангийн ажлын явцад компаниас ирүүлсэн дэлгэрэнгүй мэдээллийн дагуу Сүхбаатар аймгийн ЗДТГ-т албан бичиг хүргүүлж хариу ирүүлснийг үндэслэн тохируулсан.

**12. Нутгийн захиргааны байгууллагад төлсөн хураамж, үйлчилгээний хөлс**

**Орон нутгийн төсөвт төлсөн тэмдэгтийн хураамж**

ЗГ-ын анхны тайланд орон нутгийн мэдээлэл тусгагдаагүй ба нэгтгэл тайлангийн ажлын явцад компаниас ирүүлсэн дэлгэрэнгүй мэдээллийн дагуу орон нутагт албан бичиг хүргүүлж хариу ирүүлсийг үндэслэн тохируулсан.

**Нутгийн захиргааны байгууллагад төлсөн үйлчилгээний хөлс**

ЗГ-ын анхны тайланд орон нутгийн мэдээлэл тусгагдаагүй ба нэгтгэл тайлангийн ажлын явцад компаниас ирүүлсэн дэлгэрэнгүй мэдээллийн дагуу орон нутагт албан бичиг хүргүүлж хариу ирүүлсийг үндэслэн тохируулсан.

**13. Байгаль хамгаалах зардлын 50 хувийг тусгай дансанд шилжүүлсэн дүн**

Компани анхны тайландаа 2007, 2008, 2010 онуудад төлсөн төлбөрийг нийлүүлсэн дүнгээр тайлагнасан ба нэгтгэл тайлангийн ажлын явцад компаниас ирүүлсэн дэлгэрэнгүй мэдээлэлд үндэслэн хасч тохируулсан.

**14. Төрийн байгууллагад үзүүлсэн дэмжлэг**

**Яам, агентлагт өгсөн**

Компанийн дэлгэрэнгүй мэдээллээс харахад төрийн бус байгууллагад өгсөн хандив, дэмжлэгийг тусгасан байгаа тул хасч тохируулгыг хийсэн.

**Аймаг, нийслэлд өгсөн хандив дэмжлэг**

Компанийн дэлгэрэнгүй мэдээллээс харахад анхны зөрүү үүсгэж байгаа 20,000.0 мянган төгрөгийн хандив, дэмжлэгийг Дорноговь аймгийн ЗДТГ-т өгсөн ба хандивыг хүлээн авсан тухайгаа албан бичгээр ирүүлснийг үндэслэн тохируулгыг хийсэн.

**Бусад байгууллагад өгсөн хандив дэмжлэг**

ЗГ анхны тайландаа тайлагнаагүй ба нэгтгэл тайлангийн ажлын явцад компаниас ирүүлсэн дэлгэрэнгүй мэдээлэлдээ тусгасны дагуу МҮОНРТ, ГИХАЭГ зэрэг байгууллагуудад албан бичиг хүргүүлж хариу ирүүлснийг үндэслэн тохируулсан.

**Тодруулга:**

Тайлагнасан дүнгийн талаархи дэлгэрэнгүй мэдээлэл хүссэн албан бичгийг 2012 оны 08 дугаар сарын 14-нд илгээж, хариуг 09 дугаар сарын 03-нд авсан. ЗГ-ын дэлгэрэнгүй мэдээллийг холбогдох байгууллагуудаас гаргуулан авч, хандив, дэмжлэгийн талаар Төр, засгийн болон төсвийн байгууллагуудад албан бичгийг 2012 оны 09 дүгээр сарын 26-нд хүргүүлсэн. Төр, засгийн, төсвийн, орон нутгийн захиргааны байгууллагууд болон компани руу утсаар шаардаж холбогдох мэдээллийг авч ажилласан.

**Хураангуй тайлбар:**

Энэ компанийн хувьд гадаадын мэргэжилтэн, ажилчны ажлын байрны төлбөр, яам, төрийн захиргааны байгууллагад төлсөн үйлчилгээний хөлс, Торгууль зэрэг дээр шийдвэрлэгдээгүй зөрүү үлдээд байна.

## Б-171. “Цэвдэг” ХХК

Доорх хүснэгтэд ЗГ болон компаниудаас ОУИТБС-ын ажлын албанд батлагдсан маягтын дагуу анхлан ирүүлсэн тайланг нэгтгэхэд үүссэн анхны зөрүү, нэгтгэл ажлын явцад хийгдсэн тохируулгын дэлгэрэнгүй болон шийдэгдээгүй үлдсэн зөрүүнүүдийг татварын төрөл тус бүр дээр харуулав.

| № | 2587025 | Анхны нэгтгэл | | Анхны нэгтгэлийн зөрүү, цэвэр | Тохируулга | | Тохируулгын дараа | | Шийдэгдээгүй зөрүү, цэвэр | Тодотгол |
|---|---|---|---|---|---|---|---|---|---|---|
| | Үзүүлэлт | ЗГ | Компани | | ЗГ | Компани | ЗГ | Компани | | |
| **1. Улсын төсөвт төлсөн албан татвар, төлбөр, хураамж, ногдол ашиг** | | **210,885.2** | **186,453.9** | **24,431.3** | **1,450.0** | **25,881.3** | **212,335.2** | **212,335.2** | **-** | |
| **1.1 Татвар, хураамж** | | **188,579.4** | **177,592.3** | **10,987.1** | **-** | **10,987.1** | **188,579.4** | **188,579.4** | **-** | |
| 1.1.1 | Аж нэгжийн орлогын албан татвар | 984 | | **983.9** | | 983.9 | 983.9 | 983.9 | - | 1 |
| 1.1.2 | Гаалийн албан татвар | | | - | | | - | - | - | . |
| 1.1.3 | Нэмэгдсэн өртгийн албан татвар | | | - | | | - | - | - | |
| 1.1.4 | Автобинзен, дизелийн түлшний онцгой албан татвар | | | - | | | - | - | - | |
| 1.1.5 | Автобинзен, дизелийн түлшний албан татвар | | | - | | | - | - | - | |
| 1.1.6 | Ашигт малтмалын нөөц ашигласны төлбөр болон нэмэлт төлбөр | 128966 | 128965.6 | - | | | 128,965.6 | 128,965.6 | - | |
| 1.1.7 | Ашигт малтмалын ашиглалтын болон хайгуулын тусгай зөвшөөрлийн төлбөр | 9922 | 9917.3 | **4.4** | | 4.4 | 9,921.7 | 9,921.7 | - | |
| 1.1.8 | Зарим бүтээгдэхүүний үнийн өсөлтийн албан татвар | 9999 | | **9,998.8** | | 9,998.8 | 9,998.8 | 9,998.8 | - | 2 |
| 1.1.9 | Цөмийн төхөөрөмж барих, өөрчлөх, шинэчлэх, ашиглалтаас гаргах, ашиглах тусгай зөвшөөрлийн улсын тэмдэгтийн хураамж | | | - | | | - | - | - | |
| 1.1.10 | Цөмийн бодис эзэмших, ашиглах, худалдах, импортлох,экспортлох, тээвэрлэх, хаягдлыг булах тусгай зөвшөөрлийн улсын тэмдэгтийн хураамж | | | - | | | - | - | - | |
| 1.1.11 | Цацраг идэвхт ашигт малтмал импортлох, экспортлох, тээвэрлэх, хаягдлыг булах, ашиглалтын дараа газар нөхөн сэргээх тусгай зөвшөөрлийн улсын тэмдэгтийн хураамж | | | - | | | - | - | - | |
| 1.1.12 | Цацрагийн үүсгүүрийг эзэмших, ашиглах, худалдах, угсрах, байрлуулах, түрээслэх, үйлдвэрлэх, ашиглалтаас гаргах, задлах, хадгалах, тээвэрлэх, импортлох, экспортлох, хаягдлыг булах, идэвхийг сулруулах болон түүнтэй холбогдсон бусад үйл ажиллагаа эрхлэх тусгай зөвшөөрлийн улсын тэмдэгтийн хураамж | | | - | | | - | - | - | |
| 1.1.13 | Аж ахуйн нэгжээс төлсөн ажиллагсдын нийгмийн болон эрүүл мэндийн даатгалын шимтгэл | 38709 | 38709.4 | - | | | **38,709.4** | 38,709.4 | - | |
| **1.2 Төлбөр** | | **6,180.5** | **6,097.9** | **82.6** | **-** | **82.6** | **6,180.5** | **6,180.5** | **-** | |
| 1.2.1 | Улсын төсвийн хөрөнгөөр хайгуул хийсэн ордны нөхөн төбөр | 6098 | 6097.9 | **(0.4)** | | -<br>0.4 | **6,097.5** | **6,097.5** | **-** | |
| 1.2.2 | Гадаадын мэргэжилтэн, ажилчны ажлын байрны төлбөр | | | - | | | - | - | - | |
| 1.2.3 | Бүтээгдэхүүн хуваах гэрээнд тухайн жилд гарын үсэг зурсаны урамшуулал | | | - | | | - | - | - | |
| 1.2.4 | Бүтээгдэхүүн хуваах гэрээгээр олборлолт эхэлсэний урамшуулал | | | - | | | - | - | - | |
| 1.2.5 | Бүтээгдэхүүн хуваах гэрээгээр тухайн жилд төвлөрүүлсэн сургалтын урамшуулал | | | - | | | - | - | - | |
| 1.2.6 | Бүтээгдэхүүн хуваах гэрээнд заасан нөхцлийн дагуу төвлөрүүлсэн талбайн дэнчин | | | - | | | - | - | - | |
| 1.2.7 | Бүтээгдэхүүн хуваах гэрээнд заасан нөхцлийн | | | - | | | - | - | - | |

## Б-171. “Цэвдэг” ХХК

Доорх хүснэгтэд ЗГ болон компаниудаас ОУИТБС-ын ажлын албанд батлагдсан маягтын дагуу анхлан ирүүлсэн тайланг нэгтгэхэд үүссэн анхны зөрүү, нэгтгэл ажлын явцад хийгдсэн тохируулгын дэлгэрэнгүй болон шийдэгдээгүй үлдсэн зөрүүнүүдийг татварын төрөл тус бүр дээр харуулав.

| № | 2587025 | Анхны нэгтгэл | | Анхны нэгтгэлийн зөрүү, цэвэр | Тохируулга | | Тохируулгын дараа | | Шийдэгдээгүй зөрүү, цэвэр | Тодотгол |
|---|---|---|---|---|---|---|---|---|---|---|
| | Үзүүлэлт | ЗГ | Компани | | ЗГ | Компани | ЗГ | Компани | | |
| | дагуу төвлөрүүлсэн захиргааны үйлчилгээний шимтгэл | | | | | | | | | |
| 1.2.8 | Бүтээгдэхүүн хуваах гэрээнд заасан нөхцлийн дагуу төлөөлөгчийн газрын үйл ажиллагааг дэмжсэн төлбөр | | | - | | | - | - | - | |
| 1.2.9 | Агаарын бохирдлын төлбөр | 83 | | **83.0** | | 83.0 | **83.0** | **83.0** | - | 3 |
| **1.3 Яам, төрийн захиргааны байгууллагад төлсөн үйлчилгээний хөлс, хураамж** | | **1,313.7** | **2,763.7** | **(1,450.0)** | **1,450.0** | - | **2,763.7** | **2,763.7** | - | |
| 1.3.1 | Гаалийн үйлчилгээний хураамж | | | - | | | - | - | - | |
| 1.3.2 | Яам, төрийн захиргааны байгууллагад төлсөн тэмдэгтийн хураамж | | | - | | | - | - | - | |
| 1.3.3 | Яам, төрийн захиргааны байгууллагад төлсөн үйлчилгээний хөлс | 1314 | 2763.7 | **(1,450.0)** | 1,450.0 | | 2,763.7 | 2,763.7 | - | 4 |
| 1.3.4 | Гадаадын ажиллах хүч, мэргэжилтний үйлчилгээний хураамж | | | - | | | - | - | - | |
| **1.4 Төрийн өмчийн ногдол ашиг** | | - | - | - | - | - | - | - | - | |
| 1.4.1 | Төрийн өмчийн ногдол ашиг | | | - | | | - | - | - | |
| **1.5 Засгийн газрын орлого ба бусад орлого** | | - | - | - | - | - | - | - | - | |
| 1.5.1 | Бүтээгдэхүүн хуваах гэрээний дагуу Засгийн газарт ногдох газрын тосны орлого | | | | | | - | - | - | |
| 1.5.2 | Үүнээс роялти | | | | | | - | - | - | |
| **1.6 Бусад** | | **14,811.6** | - | **14,811.6** | - | **14,811.6** | **14,811.6** | **14,811.6** | - | |
| 1.6.1 | Торгууль | 14812 | | **14,811.6** | | 14,811.6 | **14,811.6** | 14,811.6 | - | 5 |
| **2. Орон нутгийн төсөвт төлсөн албан татвар, төлбөр, хураамж, ногдол ашиг** | | **12,708.8** | **12,648.8** | **60.0** | - | **60.0** | **12,708.8** | **12,708.8** | - | |
| **2.1 Орон нутгийн төсөвт төлсөн татвар** | | **811.1** | **751.1** | **60.0** | - | **60.0** | **811.1** | **811.1** | - | |
| 2.1.1 | Үл хөдлөх эд хөрөнгийн албан татвар | | | - | | | - | - | - | |
| 2.1.2 | Автотээврийн болон өөрөө явагч хэрэгслийн албан татвар | 811 | 751.1 | **60.0** | | 60.0 | 811.1 | 811.1 | - | 6 |
| 2.1.3 | Бусад | | | - | | | - | - | - | |
| **2.2 Төлбөр** | | **11,897.7** | **11,897.7** | - | - | - | **11,897.7** | **11,897.7** | - | |
| 2.2.1 | Газрын төлбөр | 4704 | 4704 | - | | | 4,704.0 | 4,704.0 | - | |
| 2.2.2 | Ус, рашаан ашигласны төлбөр | 7194 | 7193.7 | - | | | 7,193.7 | 7,193.7 | - | |
| 2.2.3 | Ойгоос хэрэглээний мод, түлээ бэлтгэж, ашигласны төлбөр | | | - | | | - | - | - | |
| 2.2.4 | Түгээмэл тархацтай ашигт малтмалын нөөц ашигласны төлбөр | | | - | | | - | - | - | |
| 2.2.5 | Гадаадын мэргэжилтэн, ажилчны ажлын байрны төлбөр | | | - | | | - | - | - | |
| 2.2.6 | Бүтээгдэхүүн хуваах гэрээний дагуу хүлээн авсан дэмжлэг | | | | | | - | - | - | |
| 2.2.7 | Ашигт малтмалаас бусад байгалийн баялаг ашиглах зөвшөөрлийн хураамж | | | - | | | - | - | - | |
| **2.3 Нутгийн захиргааны байгууллагад төлсөн хураамж, үйлчилгээний хөлс** | | - | - | - | - | - | - | - | - | |
| 2.3.1 | Орон нутгийн төсөвт төлсөн тэмдэгтийн хураамж | | | - | | | - | - | - | |

## Б-171. “Цэвдэг” ХХК

Доорх хүснэгтэд ЗГ болон компаниудаас ОУИТБС-ын ажлын албанд батлагдсан маягтын дагуу анхлан ирүүлсэн тайланг нэгтгэхэд үүссэн анхны зөрүү, нэгтгэл ажлын явцад хийгдсэн тохируулгын дэлгэрэнгүй болон шийдэгдээгүй үлдсэн зөрүүнүүдийг татварын төрөл тус бүр дээр харуулав.

| № | 2587025 | | Анхны нэгтгэл | | Анхны нэгтгэлийн зөрүү, цэвэр | Тохируулга | | Тохируулгын дараа | | Шийдэгдээгүй зөрүү, цэвэр | Тодотгол |
|---|---|---|---|---|---|---|---|---|---|---|---|
| | Үзүүлэлт | | ЗГ | Компани | | ЗГ | Компани | ЗГ | Компани | | |
| 2.3.2 | Нутгийн захиргааны байгууллагад төлсөн үйлчилгээний хөлс | | | | - | | | - | - | - | |
| **2.4 Орон нутгийн төрийн өмчийн ногдол ашиг** | | | - | - | - | - | - | - | - | - | |
| 2.4.1 | Орон нутгийн төрийн өмчийн ногдол ашиг | | | | - | | | - | - | - | |
| **2.5 Бусад** | | | - | - | - | - | - | - | - | - | |
| 2.5.1 | Торгууль | | | | - | | | - | - | - | |
| **3. Бусад төлбөр ба зардал** | | | **3,100.0** | **3,100.0** | - | - | - | **3,100.0** | **3,100.0** | - | |
| **3.1 Байгаль хамгаалах зардлын урьдчилгаа** | | | **3,100.0** | **3,100.0** | - | - | - | **3,100.0** | **3,100.0** | - | |
| 3.1.1 | Байгаль хамгаалах зардлын 50 хувийг тусгай дансанд шилжүүлсэн дүн | | 3100 | 3100 | - | | | 3,100.0 | 3,100.0 | - | |
| **3.2 Төрийн байгууллагад өгсөн хандив, дэмжлэг** | | | - | - | - | - | - | - | - | - | |
| 3.2.1 | Яам, агентлагт өгсөн | Мөнгөн хандив, дэмжлэг | | | - | | | - | - | - | |
| 3.2.2 | | Мөнгөн бус хандив, дэмжлэг | | | - | | | - | - | - | |
| 3.2.3 | Аймаг, нийслэлд өгсөн | Мөнгөн хандив, дэмжлэг | | | - | | | - | - | - | |
| 3.2.4 | | Мөнгөн бус хандив, дэмжлэг | | | - | | | - | - | - | |
| 3.2.5 | Сум, дүүрэгт өгсөн | Мөнгөн хандив, дэмжлэг | | | - | | | - | - | - | |
| 3.2.6 | | Мөнгөн бус хандив, дэмжлэг | | | - | | | - | - | - | |
| 3.2.7 | Бусад байгууллагад өгсөн | Мөнгөн хандив, дэмжлэг | | | - | | | - | - | - | |
| 3.2.8 | | Мөнгөн бус хандив, дэмжлэг | | | - | | | - | - | - | |
| | **Нийт дүн** | | **226,694.0** | **202,202.7** | **24,491.3** | **1,450.0** | **25,941.3** | **228,144.0** | **228,144.0** | **-** | |

ЗГ-ын байгууллагын тайлагнасан дүн компанийн дүнгээс (+) их, бага (-) бага
ЗГ-ын байгууллагын тайлагнасан дүн компанийн дүнгээс их -
Компанийн тайлагнасан дүн ЗГ-ын байгууллагын тайлагнасан дүнгээс их -
**Цэвэр зөрүү** **-**

**Б-171. “Цэвдэг” ХХК**

**Товч танилцуулга**
Тус компани нь Төв аймгийн Сэргэлэн суманд алт олборлох үйл ажиллагаа эрхэлж байна. Компани нь ашиглалтын гурван лиценз эзэмшдэг ба компанийн байршил нь Сүхбаатар дүүрэг, Олимпийн гудамж Атлант- 4 тоотод байрладаг байна. Утас: 99118326

**Засгийн газрын хүлээн авсан орлого болон Компанийн төлсөн төлбөрүүд хоорондын зөрүү**
Хийгдсэн тохируулгууд болон шийдэгдээгүй үлдсэн зөрүүнүүдийн талаарх тайлбарыг дор харуулав.

1. **Аж нэгжийн орлогын албан татвар**
   Компани анхны тайландаа уг татварыг тусгаагүй ба нэгтгэл тайлангийн ажлын явцад компаниас болон ТЕГ-аас ирүүлсэн дэлгэрэнгүй мэдээлэлд үндэслэн тохируулсан.

2. **Зарим бүтээгдэхүүний үнийн өсөлтийн албан татвар**
   Компани анхны тайландаа уг татварыг тусгаагүй ба нэгтгэл тайлангийн ажлын явцад компаниасболон , ТЕГ-аас ирүүлсэн дэлгэрэнгүй мэдээлэлд үндэслэн тохируулсан.

3. **Агаарын бохирдлын төлбөр**
   Компани анхны тайландаа уг татварыг тусгаагүй ба нэгтгэл тайлангийн ажлын явцад компаниас болон ТЕГ-аас ирүүлсэн дэлгэрэнгүй мэдээлэлд үндэслэн тохируулсан.

4. **Яам, төрийн захиргааны байгууллагад төлсөн үйлчилгээний хөлс**
   ЗГ анхны тайландаа дутуу тайлагнасан ба нэгтгэл тайлангийн ажлын явцад компаниас ирүүлсэн дэлгэрэнгүй мэдээллийн дагуу АМГ-т албан бичиг хүргүүлж хариу ирүүлснийг үндэслэн тохируулсан.

5. **Торгууль**
   Компани анхны тайландаа уг торгуулийг тусгаагүй ба нэгтгэл тайлангийн ажлын явцад компаниас ирүүлсэн дэлгэрэнгүй мэдээлэлд үндэслэн тохируулсан.

6. **Автотээврийн болон өөрөө явагч хэрэгслийн албан татвар**
   Компани анхны тайландаа дутуу тайлагнасан ба нэгтгэл тайлангийн ажлын явцад компаниас дахин тодруулахад тус компанийн зарсан автомашины эзэмшигчийн нэрийг шилжүүлээгүйн улмаас уг машины албан татвар нь компанийн нэрээр бүртгэгдснийг ЗГ-ын тайланд үндэслэн тохируулсан.

**Тодруулга:**

Тайлагнасан дүнгийн талаархи дэлгэрэнгүй мэдээлэл хүссэн албан бичгийг 2012 оны 08 дугаар сарын 15-нд илгээж, хариуг 08 дугаар сарын 23-нд авсан. ЗГ-ын дэлгэрэнгүй мэдээллийг холбогдох байгууллагуудаас гаргуулан авч, хандив, дэмжлэгийн талаар Төр, засгийн болон төсвийн байгууллагуудад албан бичгийг 2012 оны 09 дүгээр сарын 26-нд хүргүүлсэн. Төр, засгийн, төсвийн, орон нутгийн захиргааны байгууллагууд болон компани руу утсаар шаардаж холбогдох мэдээллийг авч ажилласан.

**Хураангуй тайлбар:**

Хоёр талаас шаардлагатай мэдээллүүдийг бүрэн хэмжээнд авч ажилласны үр дүнд энэ компанийн хувьд шийдвэрлэгдээгүй зөрүү үүсээгүй байна.

## Б-172. “Чингисийн хар алт” ХХК

Доорх хүснэгтэд ЗГ болон компаниудаас ОУИТБС-ын ажлын албанд батлагдсан маягтын дагуу анхлан ирүүлсэн тайланг нэгтгэхэд үүссэн анхны зөрүү, нэгтгэл ажлын явцад хийгдсэн тохируулгын дэлгэрэнгүй болон шийдэгдээгүй үлдсэн зөрүүнүүдийг татварын төрөл тус бүр дээр харуулав.

| № | 5031869 | Анхны нэгтгэл | | Анхны нэгтгэлийн зөрүү, цэвэр | Тохируулга | | Тохируулгын дараа | | Шийдэгдээгүй зөрүү, цэвэр | Тодотгол |
|---|---|---|---|---|---|---|---|---|---|---|
| | Үзүүлэлт | ЗГ | Компани | | ЗГ | Компани | ЗГ | Компани | | |
| **1. Улсын төсөвт төлсөн албан татвар, төлбөр, хураамж, ногдол ашиг** | | **97,903.9** | **60,648.0** | **37,255.9** | **-** | **37,393.7** | **97,903.9** | **98,041.7** | **(137.8)** | |
| **1.1 Татвар, хураамж** | | **66,266.8** | **46,983.9** | **19,282.9** | **-** | **19,282.9** | **66,266.8** | **66,266.8** | **-** | |
| 1.1.1 | Аж нэгжийн орлогын албан татвар | | | - | | | - | - | - | |
| 1.1.2 | Гаалийн албан татвар | 2,332.0 | | 2,332.0 | | 2,332.0 | 2,332.0 | 2,332.0 | - | 1 |
| 1.1.3 | Нэмэгдсэн өртгийн албан татвар | 4,898.2 | 4,254.6 | 643.6 | | 643.6 | 4,898.2 | 4,898.2 | - | 2 |
| 1.1.4 | Автобинзен, дизелийн түлшний онцгой албан татвар | | | - | | | - | - | - | |
| 1.1.5 | Автобинзен, дизелийн түлшний албан татвар | | | - | | | - | - | - | |
| 1.1.6 | Ашигт малтмалын нөөц ашигласны төлбөр болон нэмэлт төлбөр | 34,705.2 | | 34,705.2 | | 34,705.2 | 34,705.2 | 34,705.2 | - | 3 |
| 1.1.7 | Ашигт малтмалын ашиглалтын болон хайгуулын тусгай зөвшөөрлийн төлбөр | 1,641.9 | 20,039.6 | (18,397.7) | | (18,397.7) | 1,641.9 | 1,641.9 | - | 4 |
| 1.1.8 | Зарим бүтээгдэхүүний үнийн өсөлтийн албан татвар | | | - | | | - | - | - | |
| 1.1.9 | Цөмийн төхөөрөмж барих, өөрчлөх, шинэчлэх, ашиглалтаас гаргах, ашиглах тусгай зөвшөөрлийн улсын тэмдэгтийн хураамж | | | - | | | - | - | - | |
| 1.1.10 | Цөмийн бодис эзэмших, ашиглах, худалдах, импортлох,экспортлох, тээвэрлэх, хаягдыг булах тусгай зөвшөөрлийн улсын тэмдэгтийн хураамж | | | - | | | - | - | - | |
| 1.1.11 | Цацраг идэвхт ашигт малтмал импортлох, экспортлох, тээвэрлэх, хаягдыг булах, ашиглалтын дараа газар нөхөн сэргээх тусгай зөвшөөрлийн улсын тэмдэгтийн хураамж | | | - | | | - | - | - | |
| 1.1.12 | Цацрагийн үүсгүүрийг эзэмших, ашиглах, худалдах, угсрах, байрлуулах, түрээслэх, үйлдвэрлэх, ашиглалтаас гаргах, задлах, хадгалах, тээвэрлэх, импортлох, экспортлох, хаягдыг булах, идэвхийг сулруулах болон түүнтэй холбогдсон бусад үйл ажиллагаа эрхлэх тусгай зөвшөөрлийн улсын тэмдэгтийн хураамж | | | - | | | - | - | - | |
| 1.1.13 | Аж ахуйн нэгжээс төлсөн ажиллагсдын нийгмийн болон эрүүл мэндийн даатгалын шимтгэл | 22,689.5 | 22,689.7 | (0.2) | | (0.2) | 22,689.5 | 22,689.5 | - | |
| **1.2 Төлбөр** | | **11,210.5** | **13,664.1** | **(2,453.6)** | **-** | **(2,453.6)** | **11,210.5** | **11,210.5** | **-** | |
| 1.2.1 | Улсын төсвийн хөрөнгөөр хайгуул хийсэн ордны нөхөн төбөр | | | - | | | - | - | - | |
| 1.2.2 | Гадаадын мэргэжилтэн, ажилчны ажлын байрны төлбөр | 6,962.4 | 9,384.1 | (2,421.7) | | (2,421.7) | 6,962.4 | 6,962.4 | - | 5 |
| 1.2.3 | Бүтээгдэхүүн хуваах гэрээнд тухайн жилд гарын үсэг зурсаны урамшуулал | | | - | | | - | - | - | |
| 1.2.4 | Бүтээгдэхүүн хуваах гэрээгээр олборлолт эхэлсэний урамшуулал | | | - | | | - | - | - | |
| 1.2.5 | Бүтээгдэхүүн хуваах гэрээгээр тухайн жилд төвлөрүүлсэн сургалтын урамшуулал | | | - | | | - | - | - | |
| 1.2.6 | Бүтээгдэхүүн хуваах гэрээнд заасан нөхцлийн дагуу төвлөрүүлсэн талбайн дэнчин | | | - | | | - | - | - | |
| 1.2.7 | Бүтээгдэхүүн хуваах гэрээнд заасан нөхцлийн дагуу төвлөрүүлсэн захиргааны үйлчилгээний шимтгэл | | | - | | | - | - | - | |

## Б-172. “Чингисийн хар алт” ХХК

Доорх хүснэгтэд ЗГ болон компаниудаас ОУИТБС-ын ажлын албанд батлагдсан маягтын дагуу анхлан ирүүлсэн тайланг нэгтгэхэд үүссэн анхны зөрүү, нэгтгэл ажлын явцад хийгдсэн тохируулгын дэлгэрэнгүй болон шийдэгдээгүй үлдсэн зөрүүнүүдийг татварын төрөл тус бүр дээр харуулав.

| № | 5031869 | Анхны нэгтгэл | | Анхны нэгтгэлийн зөрүү, цэвэр | Тохируулга | | Тохируулгын дараа | | Шийдэгдээгүй зөрүү, цэвэр | Тодотгол |
|---|---|---|---|---|---|---|---|---|---|---|
| | Үзүүлэлт | ЗГ | Компани | | ЗГ | Компани | ЗГ | Компани | | |
| 1.2.8 | Бүтээгдэхүүн хуваах гэрээнд заасан нөхцлийн дагуу төлөөлөгчийн газрын үйл ажиллагааг дэмжсэн төлбөр | | | - | | | - | - | - | |
| 1.2.9 | Агаарын бохирдлын төлбөр | 4,248.1 | 4,280.0 | (31.9) | | (31.9) | 4,248.1 | 4,248.1 | - | 6 |
| **1.3 Яам, төрийн захиргааны байгууллагад төлсөн үйлчилгээний хөлс, хураамж** | | **19,926.6** | **-** | **19,926.6** | **-** | **20,064.4** | **19,926.6** | **20,064.4** | **(137.8)** | |
| 1.3.1 | Гаалийн үйлчилгээний хураамж | 16,882.8 | | 16,882.8 | | 16,882.8 | 16,882.8 | 16,882.8 | - | 7 |
| 1.3.2 | Яам, төрийн захиргааны байгууллагад төлсөн тэмдэгтийн хураамж | | | - | | | - | - | - | |
| 1.3.3 | Яам, төрийн захиргааны байгууллагад төлсөн үйлчилгээний хөлс | 2,765.8 | | 2,765.8 | | 2,903.6 | 2,765.8 | 2,903.6 | (137.8) | 7 |
| 1.3.4 | Гадаадын ажиллах хүч, мэргэжилтний үйлчилгээний хураамж | 278.0 | | 278.0 | | 278.0 | 278.0 | 278.0 | - | 7 |
| **1.4 Төрийн өмчийн ногдол ашиг** | | **-** | **-** | **-** | **-** | **-** | **-** | **-** | **-** | |
| 1.4.1 | Төрийн өмчийн ногдол ашиг | | | - | | | - | - | - | |
| **1.5 Засгийн газрын орлого ба бусад орлого** | | **-** | **-** | **-** | **-** | **-** | **-** | **-** | **-** | |
| 1.5.1 | Бүтээгдэхүүн хуваах гэрээний дагуу Засгийн газарт ногдох газрын тосны орлого | | | | | | - | - | - | |
| 1.5.2 | Үүнээс роялти | | | | | | - | - | - | |
| **1.6 Бусад** | | **500.0** | **-** | **500.0** | **-** | **500.0** | **500.0** | **500.0** | **-** | |
| 1.6.1 | Торгууль | 500.0 | | 500.0 | | 500.0 | 500.0 | 500.0 | - | 8 |
| **2. Орон нутгийн төсөвт төлсөн албан татвар, төлбөр, хураамж, ногдол ашиг** | | **2,700.5** | **847.1** | **1,853.4** | **504.0** | **2,357.4** | **3,204.5** | **3,204.5** | **-** | |
| **2.1 Орон нутгийн төсөвт төлсөн татвар** | | **1,240.5** | **78.1** | **1,162.4** | **-** | **1,162.4** | **1,240.5** | **1,240.5** | **-** | |
| 2.1.1 | Үл хөдлөх эд хөрөнгийн албан татвар | | | - | | | - | - | - | |
| 2.1.2 | Автотээврийн болон өөрөө явагч хэрэгслийн албан татвар | 1,240.5 | 78.1 | 1,162.4 | | 1,162.4 | 1,240.5 | 1,240.5 | - | 9 |
| 2.1.3 | Бусад | | | - | | | - | - | - | |
| **2.2 Төлбөр** | | **1,460.0** | **265.0** | **1,195.0** | **-** | **1,195.0** | **1,460.0** | **1,460.0** | **-** | |
| 2.2.1 | Газрын төлбөр | 1,335.0 | 140.0 | 1,195.0 | | 1,195.0 | 1,335.0 | 1,335.0 | - | 10 |
| 2.2.2 | Ус, рашаан ашигласны төлбөр | 125.0 | 125.0 | - | | | 125.0 | 125.0 | - | |
| 2.2.3 | Ойгоос хэрэглээний мод, түлээ бэлтгэж, ашигласны төлбөр | | | - | | | - | - | - | |
| 2.2.4 | Түгээмэл тархацтай ашигт малтмалын нөөц ашигласны төлбөр | | | - | | | - | - | - | |
| 2.2.5 | Гадаадын мэргэжилтэн, ажилчны ажлын байрны төлбөр | | | - | | | - | - | - | |
| 2.2.6 | Бүтээгдэхүүн хуваах гэрээний дагуу хүлээн авсан дэмжлэг | | | | | | - | - | - | |
| 2.2.7 | Ашигт малтмалаас бусад байгалийн баялаг ашиглах зөвшөөрлийн хураамж | | | - | | | - | - | - | |
| **2.3 Нутгийн захиргааны байгууллагад төлсөн хураамж, үйлчилгээний хөлс** | | - | - | - | - | - | - | - | - | |
| 2.3.1 | Орон нутгийн төсөвт төлсөн тэмдэгтийн хураамж | | | - | | | - | - | - | |
| 2.3.2 | Нутгийн захиргааны байгууллагад төлсөн үйлчилгээний хөлс | | | - | | | - | - | - | |
| **2.4 Орон нутгийн төрийн өмчийн ногдол ашиг** | | **-** | **-** | **-** | **-** | **-** | **-** | **-** | **-** | |

## Б-172. “Чингисийн хар алт” ХХК

Доорх хүснэгтэд ЗГ болон компаниудаас ОУИТБС-ын ажлын албанд батлагдсан маягтын дагуу анхлан ирүүлсэн тайланг нэгтгэхэд үүссэн анхны зөрүү, нэгтгэл ажлын явцад хийгдсэн тохируулгын дэлгэрэнгүй болон шийдэгдээгүй үлдсэн зөрүүнүүдийг татварын төрөл тус бүр дээр харуулав.

| № | 5031869 Үзүүлэлт | | Анхны нэгтгэл | | Анхны нэгтгэлийн зөрүү, цэвэр | Тохируулга | | Тохируулгын дараа | | Шийдэгдээгүй зөрүү, цэвэр | Тодотгол |
|---|---|---|---|---|---|---|---|---|---|---|---|
| | | | ЗГ | Компани | | ЗГ | Компани | ЗГ | Компани | | |
| 2.4.1 | Орон нутгийн төрийн өмчийн ногдол ашиг | | | | - | | | - | - | - | |
| **2.5 Бусад** | | | **-** | **504.0** | **(504.0)** | **504.0** | **-** | **504.0** | **504.0** | **-** | |
| 2.5.1 | Торгууль | | | 504.0 | (504.0) | 504.0 | | 504.0 | 504.0 | - | 11 |
| **3. Бусад төлбөр ба зардал** | | | **-** | **5,600.0** | **(5,600.0)** | **3,100.0** | **250.0** | **3,100.0** | **5,850.0** | **(2,750.0)** | |
| **3.1 Байгаль хамгаалах зардлын урьдчилгаа** | | | **-** | **2,500.0** | **(2,500.0)** | **-** | **250.0** | **-** | **2,750.0** | **(2,750.0)** | |
| 3.1.1 | Байгаль хамгаалах зардлын 50 хувийг тусгай дансанд шилжүүлсэн дүн | | | 2,500.0 | (2,500.0) | | 250.0 | - | 2,750.0 | (2,750.0) | |
| **3.2 Төрийн байгууллагад өгсөн хандив, дэмжлэг** | | | **-** | **3,100.0** | **(3,100.0)** | **3,100.0** | **-** | **3,100.0** | **3,100.0** | **-** | |
| 3.2.1 | Яам, агентлагт өгсөн | Мөнгөн хандив, дэмжлэг | | | - | | | - | - | - | |
| 3.2.2 | | Мөнгөн бус хандив, дэмжлэг | | | - | | | - | - | - | |
| 3.2.3 | Аймаг, нийслэлд өгсөн | Мөнгөн хандив, дэмжлэг | | | - | | | - | - | - | |
| 3.2.4 | | Мөнгөн бус хандив, дэмжлэг | | | - | | | - | - | - | |
| 3.2.5 | Сум, дүүрэгт өгсөн | Мөнгөн хандив, дэмжлэг | | 3,100.0 | (3,100.0) | 3,100.0 | | 3,100.0 | 3,100.0 | - | 12 |
| 3.2.6 | | Мөнгөн бус хандив, дэмжлэг | | | - | | | - | - | - | |
| 3.2.7 | Бусад байгууллагад өгсөн | Мөнгөн хандив, дэмжлэг | | | - | | | - | - | - | |
| 3.2.8 | | Мөнгөн бус хандив, дэмжлэг | | | - | | | - | - | - | |
| | **Нийт дүн** | | **100,604.4** | **67,095.1** | **33,509.3** | **3,604.0** | **40,001.1** | **104,208.4** | **107,096.2** | **(2,887.8)** | |

ЗГ-ын байгууллагын тайлагнасан дүн компанийн дүнгээс (+) их, бага (-) бага
ЗГ-ын байгууллагын тайлагнасан дүн компанийн дүнгээс их
Компанийн тайлагнасан дүн ЗГ-ын байгууллагын тайлагнасан дүнгээс их 2,887.8
**Цэвэр зөрүү** **2,887.8**

**Б-172. “Чингисийн хар алт” ХХК**
**Товч танилцуулга**
Тус компани нь Дорноговь аймгийн Даланжаргалан суманд нүүрс олборлох үйл ажиллагаа эрхэлдэг ба ашиглалтын 2 лиценз эзэмшдэг. Компани Чингэлтэй дүүрэг, 1-хороо Энхтайваны өргөн чөлөө 50-25 тоотод байрладаг.

**Засгийн газрын хүлээн авсан орлого болон Компанийн төлсөн төлбөрүүд хоорондын зөрүү**
Хийгдсэн тохируулгууд болон шийдэгдээгүй үлдсэн зөрүүнүүдийн талаарх тайлбарыг дор харуулав.

1. **Гаалийн албан татвар**
   Компани анхны тайландаа тусгаагүй ба нэгтгэл тайлангийн ажлын явцад компаниас ирүүлсэн дэлгэрэнгүй мэдээлэлдээ тусгаснаар 2 талын мэдээлэлд үндэслэн тохирууллаа.
2. **Нэмэгдсэн өртгийн албан татвар**
   Компани анхны тайландаа дутуу тайлагнасан ба нэгтгэл тайлангийн явцад дэлгэрэнгүй мэдээлэлдээ тусгаснаар 2 талын мэдээлэлд үндэслэн тохирууллаа.
3. **Ашигт малтмалын нөөц ашигласны төлбөр болон нэмэлт төлбөр**
   Компани анхны тайландаа тусгаагүй ба нэгтгэл тайлангийн ажлын явцад компаниас ирүүлсэн дэлгэрэнгүй мэдээлэлдээ тусгаснаар 2 талын мэдээлэлд үндэслэн тохирууллаа.
4. **Ашигт малтмалын ашиглалтын болон хайгуулын тусгай зөвшөөрлийн төлбөр**
   Компани анхны тайландаа илүү тайлагнасан ба нэгтгэл тайлангийн ажлын явцад компаниас ирүүлсэн дэлгэрэнгүй мэдээлэлдээ тусгаснаар 2 талын мэдээлэлд үндэслэн тохирууллаа.
5. **Гадаадын мэргэжилтэн, ажилчны ажлын байрны төлбөр**
   Компани анхны тайландаа уг төлбөрийг илүү тайлагнасан ба нэгтгэл тайлангийн ажлын явцад ХХҮГ-аас ирүүлсэн дэлгэрэнгүй мэдээлэлд үндэслэн тохируулсан.
6. **Агаарын бохирдлын төлбөр**
   Компани анхны тайландаа уг төлбөрийг илүү тайлагнасан ба нэгтгэл тайлангийн ажлын явцад компаниас ирүүлсэн дэлгэрэнгүй мэдээлэлдээ тусгаснаар 2 талын мэдээлэлд үндэслэн тохируулсан.
7. **Яам, төрийн захиргааны байгууллагад төлсөн үйлчилгээний хөлс, хураамж**
   **Гаалийн үйлчилгээний хураамж**
   Компани анхны тайландаа тусгаагүй ба нэгтгэл тайлангийн ажлын явцад компаниас ирүүлсэн дэлгэрэнгүй мэдээлэлдээ тусгаснаар 2 талын мэдээлэлд үндэслэн тохирууллаа.
   **Гадаадын ажиллах хүч, мэргэжилтний үйлчилгээний хураамж**
   Компани анхны тайландаа үйлчилгээний хураамжийг ажлын байрны төлбөртэй нийлүүлж тайлагнасан ба нэгтгэл тайлангийн ажлын явцад 2 талын дэлгэрэнгүй мэдээлэлд үндэслэн салгаж тохируулсан.
8. **Торгууль**
   Компани анхны тайландаа тусгаагүй ба нэгтгэл тайлангийн ажлын явцад компаниас ирүүлсэн дэлгэрэнгүй мэдээлэлдээ тусгаснаар 2 талын мэдээлэлд үндэслэн тохирууллаа.
9. **Автотээврийн болон өөрөө явагч хэрэгслийн албан татвар**
   Компани анхны тайландаа татварыг дутуу тайлагнасан ба нэгтгэл тайлангийн ажлын явцад компаниас ирүүлсэн дэлгэрэнгүй мэдээлэлдээ тусгаснаар 2 талын мэдээлэлд үндэслэн тохирууллаа.
10. **Газрын төлбөр**
    Компани анхны тайландаа татварыг дутуу тайлагнасан ба нэгтгэл тайлангийн ажлын явцад компаниас ирүүлсэн дэлгэрэнгүй мэдээлэлдээ тусгаснаар 2 талын мэдээлэлд үндэслэн тохирууллаа.
11. **Орон нутгийн төсөвт төлсөн торгууль**
    ЗГ анхны тайландаа торгуулийг тусгаагүй ба нэгтгэл тайлангийн ажлын явцад 2 талын мэдээлэлд үндэслэн тохируулсан.
12. **Төрийн байгууллагад өгсөн хандив, дэмжлэг**
    **Сум, дүүрэгт өгсөн хандив, дэмжлэг**
    Компаниас ирүүлсэн Дорноговь аймгийн Айраг сумын ЗДТГ-т мөнгөн хандив, дэмжлэг өгсөн гэсэн дэлгэрэнгүй мэдээлэлд үү тухайн орон нутгаас хандивыг хүлээн авсан тухайхариу албан бичгийг үндэслэн тохируулгыг хийсэн.

**Тодруулга:**

Тайлагнасан дүнгийн талаархи дэлгэрэнгүй мэдээлэл хүссэн албан бичгийг 2012 оны 08 дугаар сарын 13-нд илгээж, хариуг 08 дугаар сарын 24-нд авсан. ЗГ-ын дэлгэрэнгүй мэдээллийг холбогдох байгууллагуудаас гаргуулан авч, хандив, дэмжлэгийн талаар Төр, засгийн болон төсвийн байгууллагуудад албан бичгийг 2012 оны 09 дүгээр сарын 26-нд хүргүүлсэн. Төр, засгийн, төсвийн, орон нутгийн захиргааны байгууллагууд болон компани руу утсаар шаардаж холбогдох мэдээллийг авч ажилласан.

**Хураангуй тайлбар:**

Энэ компанийн хувьд Яам, төрийн захиргааны байгууллагад төлсөн үйлчилгээний хөлс, Байгаль хамгаалах зардлын 50 хувийг тусгай дансанд шилжүүлсэн дүн зэрэг дээр шийдвэрлэгдээгүй зөрүү үлдээд байна.

## Б-173. “Чинхуа МАК нарийн сухайт” ХХК

Доорх хүснэгтэд ЗГ болон компаниудаас ОҮИТБС-ын ажлын албанд батлагдсан маягтын дагуу анхлан ирүүлсэн тайланг нэгтгэхэд үүссэн анхны зөрүү, нэгтгэл ажлын явцад хийгдсэн тохируулгын дэлгэрэнгүй болон шийдэгдээгүй үлдсэн зөрүүнүүдийг татварын төрөл тус бүр дээр харуулав.

| № | 2697947 | Анхны нэгтгэл | | Анхны нэгтгэлийн зөрүү, цэвэр | Тохируулга | | Тохируулгын дараа | | Шийдэгдээгүй зөрүү, цэвэр | Тодотгол |
|---|---|---|---|---|---|---|---|---|---|---|
| | Үзүүлэлт | ЗГ | Компани | | ЗГ | Компани | ЗГ | Компани | | |
| **1. Улсын төсөвт төлсөн албан татвар, төлбөр, хураамж, ногдол ашиг** | | **20,121,463.1** | **17,873,371.8** | **2,248,091.3** | **(1,733,206.9)** | **526,515.1** | **18,388,256.2** | **18,399,886.9** | **(11,630.7)** | |
| **1.1 Татвар, хураамж** | | **16,395,659.8** | **13,928,370.0** | **2,467,289.8** | **(2,015,719.9)** | **451,569.9** | **14,379,939.9** | **14,379,939.9** | **0.0** | |
| 1.1.1 | Аж нэгжийн орлогын албан татвар | 4,141,114.3 | 3,806,860.8 | **334,253.5** | - | 334,253.5 | 4,141,114.3 | 4,141,114.3 | - | 1 |
| 1.1.2 | Гаалийн албан татвар | 834,694.4 | 3,445,880.0 | **(2,611,185.6)** | | -2,611,185.6 | 834,694.4 | 834,694.4 | - | 2 |
| 1.1.3 | Нэмэгдсэн өртгийн албан татвар | 2,629,287.4 | | **2,629,287.4** | | 2,629,287.4 | 2,629,287.4 | 2,629,287.4 | - | 3 |
| 1.1.4 | Автобинзен, дизелийн түлшний онцгой албан татвар | | | **-** | | | - | - | - | |
| 1.1.5 | Автобинзен, дизелийн түлшний албан татвар | | | **-** | | | - | - | - | |
| 1.1.6 | Ашигт малтмалын нөөц ашигласны төлбөр болон нэмэлт төлбөр | 6,521,529.6 | 6,521,529.6 | **-** | | | 6,521,529.6 | 6,521,529.6 | - | |
| 1.1.7 | Ашигт малтмалын ашиглалтын болон хайгуулын тусгай зөвшөөрлийн төлбөр | | | **-** | | | - | - | - | |
| 1.1.8 | Зарим бүтээгдэхүүний үнийн өсөлтийн албан татвар | | | **-** | | | - | - | - | |
| 1.1.9 | Цөмийн төхөөрөмж барих, өөрчлөх, шинэчлэх, ашиглалтаас гаргах, ашиглах тусгай зөвшөөрлийн улсын тэмдэгтийн хураамж | | | **-** | | | - | - | - | |
| 1.1.10 | Цөмийн бодис эзэмших, ашиглах, худалдах, импортлох,экспортлох, тээвэрлэх, хаягдлыг булах тусгай зөвшөөрлийн улсын тэмдэгтийн хураамж | | | **-** | | | **-** | **-** | - | |
| 1.1.11 | Цацраг идэвхт ашигт малтмал импортлох, экспортлох, тээвэрлэх, хаягдлыг булах, ашиглалтын дараа газар нөхөн сэргээх тусгай зөвшөөрлийн улсын тэмдэгтийн хураамж | | | **-** | | | **-** | **-** | - | |
| 1.1.12 | Цацрагийн үүсгүүрийг эзэмших, ашиглах, худалдах, угсрах, байрлуулах, түрээслэх, үйлдвэрлэх, ашиглалтаас гаргах, задлах, хадгалах, тээвэрлэх, импортлох, экспортлох, хаягдлыг булах, идэвхийг сулруулах болон түүнтэй холбогдсон бусад үйл ажиллагаа эрхлэх тусгай зөвшөөрлийн улсын тэмдэгтийн хураамж | | | **-** | | | **-** | **-** | - | |
| 1.1.13 | Аж ахуйн нэгжээс төлсөн ажиллагсдын нийгмийн болон эрүүл мэндийн даатгалын шимтгэл | 2,269,034.1 | 154,099.6 | **2,114,934.5** | (2,015,719.9) | 99,214.6 | **253,314.2** | 253,314.2 | 0.0 | 4 |
| **1.2 Төлбөр** | | **1,052,899.5** | **720,146.6** | **332,752.9** | **-** | **332,752.9** | **1,052,899.5** | **1,052,899.5** | **-** | |
| 1.2.1 | Улсын төсвийн хөрөнгөөр хайгуул хийсэн ордны нөхөн төбөр | | | **-** | | | **-** | **-** | **-** | |
| 1.2.2 | Гадаадын мэргэжилтэн, ажилчны ажлын байрны төлбөр | 1,051,833.0 | 720,146.6 | **331,686.4** | | 331,686.4 | **1,051,833.0** | 1,051,833.0 | - | 5 |

## Б-173. “Чинхуа МАК нарийн сухайт” ХХК

Доорх хүснэгтэд ЗГ болон компаниудаас ОҮИТБС-ын ажлын албанд батлагдсан маягтын дагуу анхлан ирүүлсэн тайланг нэгтгэхэд үүссэн анхны зөрүү, нэгтгэл ажлын явцад хийгдсэн тохируулгын дэлгэрэнгүй болон шийдэгдээгүй үлдсэн зөрүүнүүдийг татварын төрөл тус бүр дээр харуулав.

| № | 2697947 | Анхны нэгтгэл | | Анхны нэгтгэлийн зөрүү, цэвэр | Тохируулга | | Тохируулгын дараа | | Шийдэгдээгүй зөрүү, цэвэр | Тодотгол |
|---|---|---|---|---|---|---|---|---|---|---|
| | Үзүүлэлт | ЗГ | Компани | | ЗГ | Компани | ЗГ | Компани | | |
| 1.2.3 | Бүтээгдэхүүн хуваах гэрээнд тухайн жилд гарын үсэг зурсаны урамшуулал | | | - | | | - | - | - | |
| 1.2.4 | Бүтээгдэхүүн хуваах гэрээгээр олборлолт эхэлсэний урамшуулал | | | - | | | - | - | - | |
| 1.2.5 | Бүтээгдэхүүн хуваах гэрээгээр тухайн жилд төвлөрүүлсэн сургалтын урамшуулал | | | - | | | - | - | - | |
| 1.2.6 | Бүтээгдэхүүн хуваах гэрээнд заасан нөхцлийн дагуу төвлөрүүлсэн талбайн дэнчин | | | - | | | - | - | - | |
| 1.2.7 | Бүтээгдэхүүн хуваах гэрээнд заасан нөхцлийн дагуу төвлөрүүлсэн захиргааны үйлчилгээний шимтгэл | | | - | | | - | - | - | |
| 1.2.8 | Бүтээгдэхүүн хуваах гэрээнд заасан нөхцлийн дагуу төлөөлөгчийн газрын үйл ажиллагааг дэмжсэн төлбөр | | | - | | | - | - | - | |
| 1.2.9 | Агаарын бохирдлын төлбөр | 1,066.5 | | **1,066.5** | | 1,066.5 | **1,066.5** | **1,066.5** | - | 6 |
| **1.3 Яам, төрийн захиргааны байгууллагад төлсөн үйлчилгээний хөлс, хураамж** | | **2,672,903.8** | **3,224,855.2** | **(551,951.4)** | **282,513.0** | **- 257,807.7** | **2,955,416.8** | **2,967,047.5** | **(11,630.7)** | |
| 1.3.1 | Гаалийн үйлчилгээний хураамж | 2,664,619.8 | 2,717,319.6 | **(52,699.8)** | | -52,699.8 | **2,664,619.8** | **2,664,619.8** | - | |
| 1.3.2 | Яам, төрийн захиргааны байгууллагад төлсөн тэмдэгтийн хураамж | | 1,247.6 | **(1,247.6)** | 280.8 | | **280.8** | **1,247.6** | **(966.8)** | |
| 1.3.3 | Яам, төрийн захиргааны байгууллагад төлсөн үйлчилгээний хөлс | 1,428.0 | 333,682.1 | **(332,254.1)** | 282,232.2 | -37,500.0 | 283,660.2 | 296,182.1 | (12,521.9) | |
| 1.3.4 | Гадаадын ажиллах хүч, мэргэжилтний үйлчилгээний хураамж | 6,856.0 | 172,605.9 | **(165,749.9)** | | -167,607.9 | **6,856.0** | **4,998.0** | **1,858.0** | |
| **1.4 Төрийн өмчийн ногдол ашиг** | | - | - | - | - | - | - | - | - | |
| 1.4.1 | Төрийн өмчийн ногдол ашиг | | | - | | | - | - | - | |
| **1.5 Засгийн газрын орлого ба бусад орлого** | | - | - | - | - | - | - | - | - | |
| 1.5.1 | Бүтээгдэхүүн хуваах гэрээний дагуу Засгийн газарт ногдох газрын тосны орлого | | | | | | - | - | - | |
| 1.5.2 | Үүнээс роялти | | | | | | - | - | - | |
| **1.6 Бусад** | | - | - | - | - | - | - | - | - | |
| 1.6.1 | Торгууль | | | - | | | - | - | - | |
| **2. Орон нутгийн төсөвт төлсөн албан татвар, төлбөр, хураамж, ногдол ашиг** | | **87,364.6** | **87,393.0** | **(28.4)** | **299.2** | **270.8** | **87,663.8** | **87,663.8** | **-** | |
| **2.1 Орон нутгийн төсөвт төлсөн татвар** | | **75,999.2** | **75,728.4** | **270.8** | **-** | **270.8** | **75,999.2** | **75,999.2** | **-** | |
| 2.1.1 | Үл хөдлөх эд хөрөнгийн албан татвар | 28,781.7 | 28,781.6 | **0.1** | | 0.1 | 28,781.7 | 28,781.7 | - | |
| 2.1.2 | Автотээврийн болон өөрөө явагч хэрэгслийн албан татвар | 47,217.5 | 46,946.8 | **270.7** | | 270.7 | 47,217.5 | 47,217.5 | - | 7 |
| 2.1.3 | Бусад | | | - | | | - | - | - | |
| **2.2 Төлбөр** | | **11,365.4** | **11,664.6** | **(299.2)** | **299.2** | **-** | **11,664.6** | **11,664.6** | **-** | |
| 2.2.1 | Газрын төлбөр | 8,314.4 | 8,613.6 | **(299.2)** | 299.2 | | 8,613.6 | 8,613.6 | - | 8 |
| 2.2.2 | Ус, рашаан ашигласны төлбөр | 3,051.0 | 3,051.0 | - | | | 3,051.0 | 3,051.0 | - | |

## Б-173. “Чинхуа МАК нарийн сухайт” ХХК

Доорх хүснэгтэд ЗГ болон компаниудаас ОҮИТБС-ын ажлын албанд батлагдсан маягтын дагуу анхлан ирүүлсэн тайланг нэгтгэхэд үүссэн анхны зөрүү, нэгтгэл ажлын явцад хийгдсэн тохируулгын дэлгэрэнгүй болон шийдэгдээгүй үлдсэн зөрүүнүүдийг татварын төрөл тус бүр дээр харуулав.

| № | 2697947 Үзүүлэлт | | Анхны нэгтгэл | | Анхны нэгтгэлийн зөрүү, цэвэр | Тохируулга | | Тохируулгын дараа | | Шийдэгдээгүй зөрүү, цэвэр | Тодотгол |
|---|---|---|---|---|---|---|---|---|---|---|---|
| | | | ЗГ | Компани | | ЗГ | Компани | ЗГ | Компани | | |
| 2.2.3 | Ойгоос хэрэглээний мод, түлээ бэлтгэж, ашигласны төлбөр | | | | - | | | - | - | - | |
| 2.2.4 | Түгээмэл тархацтай ашигт малтмалын нөөц ашигласны төлбөр | | | | - | | | - | - | - | |
| 2.2.5 | Гадаадын мэргэжилтэн, ажилчны ажлын байрны төлбөр | | | | - | | | - | - | - | |
| 2.2.6 | Бүтээгдэхүүн хуваах гэрээний дагуу хүлээн авсан дэмжлэг | | | | | | | - | - | - | |
| 2.2.7 | Ашигт малтмалаас бусад байгалийн баялаг ашиглах зөвшөөрлийн хураамж | | | | - | | | - | - | - | |
| **2.3 Нутгийн захиргааны байгууллагад төлсөн хураамж, үйлчилгээний хөлс** | | | - | - | - | - | - | - | - | - | |
| 2.3.1 | Орон нутгийн төсөвт төлсөн тэмдэгтийн хураамж | | | | - | | | - | - | - | |
| 2.3.2 | Нутгийн захиргааны байгууллагад төлсөн үйлчилгээний хөлс | | | | - | | | - | - | - | |
| **2.4 Орон нутгийн төрийн өмчийн ногдол ашиг** | | | - | - | - | - | - | - | - | - | |
| 2.4.1 | Орон нутгийн төрийн өмчийн ногдол ашиг | | | | - | | | - | - | - | |
| **2.5 Бусад** | | | - | - | - | - | - | - | - | - | |
| 2.5.1 | Торгууль | | | | - | | | - | - | - | |
| **3. Бусад төлбөр ба зардал** | | | **3,500.0** | **102,449.9** | **(98,949.9)** | **55,691.9** | **- 43,258.0** | **59,191.9** | **59,191.9** | **-** | |
| **3.1 Байгаль хамгаалах зардлын урьдчилгаа** | | | - | - | - | - | - | - | - | - | |
| 3.1.1 | Байгаль хамгаалах зардлын 50 хувийг тусгай дансанд шилжүүлсэн дүн | | | | - | | | - | - | - | |
| **3.2 Төрийн байгууллагад өгсөн хандив, дэмжлэг** | | | **3,500.0** | **102,449.9** | **(98,949.9)** | **55,691.9** | **- 43,258.0** | **59,191.9** | **59,191.9** | **-** | |
| 3.2.1 | Яам, агентлагт өгсөн | Мөнгөн хандив, дэмжлэг | | 2,000.0 | (2,000.0) | 2,000.0 | | 2,000.0 | 2,000.0 | - | 9 |
| 3.2.2 | | Мөнгөн бус хандив, дэмжлэг | | | - | | | - | - | - | |
| 3.2.3 | Аймаг, нийслэлд өгсөн | Мөнгөн хандив, дэмжлэг | | | - | | | - | - | - | |
| 3.2.4 | | Мөнгөн бус хандив, дэмжлэг | | 52,484.5 | **(52,484.5)** | 52,484.5 | | **52,484.5** | **52,484.5** | - | 9 |
| 3.2.5 | Сум, дүүрэгт өгсөн | Мөнгөн хандив, дэмжлэг | 3,500.0 | 2,820.0 | **680.0** | - 1,500.0 | - 820.0 | **2,000.0** | 2,000.0 | - | 9 |
| 3.2.6 | | Мөнгөн бус хандив, дэмжлэг | | 2,707.4 | (2,707.4) | 2,707.4 | | 2,707.4 | 2,707.4 | - | 9 |
| 3.2.7 | Бусад байгууллагад өгсөн | Мөнгөн хандив, дэмжлэг | | | - | | | - | - | - | |
| 3.2.8 | | Мөнгөн бус хандив, дэмжлэг | | 42,438.0 | **(42,438.0)** | | - 42,438.0 | - | - | - | 9 |
| | **Нийт дүн** | | **20,212,327.7** | **18,063,214.7** | **2,149,113.0** | **(1,677,215.8)** | **483,527.9** | **18,535,111.9** | **18,546,742.6** | **(11,630.7)** | |

ЗГ-ын байгууллагын тайлагнасан дүн компанийн дүнгээс (+) их, бага (-) бага
ЗГ-ын байгууллагын тайлагнасан дүн компанийн дүнгээс их
Компанийн тайлагнасан дүн ЗГ-ын байгууллагын тайлагнасан дүнгээс их 11,630.7
**Цэвэр зөрүү** **11,630.7**

**Б-173. “Чинхуа МАК нарийн сухайт” ХХК**
**Товч танилцуулга**
“Чинхуа Мак нарийн сухайт” ХХК нь Хятадын “Чинхуа” групп болон “Монголын алт МАК” компанийн 50:50%-ийн хөрөнгө оруулалт бүхий Монгол-Хятадын хамтарсан компани болно. Тэрээр Өмнөговь аймгийн Гурван Тэс сумын нутагт нүүрсний уурхайтай бөгөөд Хятад улс руу нүүрс экспортлодог ба ашиглалтын нэг лицэнз эзэмшиж байна. Компани нь ҮТЕГ-т бүртгэлтэй ба Өмнөговь аймгийн Гурвантэс сумын Урт багт байрладаг байна.

**Засгийн газрын хүлээн авсан орлого болон Компанийн төлсөн төлбөрүүд хоорондын зөрүү**

Хийгдсэн тохируулгууд болон шийдэгдээгүй үлдсэн зөрүүнүүдийн талаарх тайлбарыг дор харуулав.

1. **Аж нэгжийн орлогын албан татвар**
   Компани анхны тайландаа 334,253.5 мянган төгрөгийн ногдол ашгийн татварыг дутуу тайлагнасан ба нэгтгэл тайлангийн ажлын явцад компаниас ирүүлсэн дэлгэрэнгүй мэдээлэлдээ тусгаснаар 2 талын мэдээлэлд үндэслэн тохируулгыг хийсэн.

2. **Гаалийн албан татвар**
   Компани анхны тайландаа гаалийн албан татвар болон гаальд төлсөн НӨАТ-уудыг бөөн дүнгээр тайлагнасан нь анхны томоохон зөрүүг үүсгэсэн ба нэгтгэл тайлангийн ажлын явцад компаниас ирүүлсэн дэлгэрэнгүй мэдээлэлдээ мөн л бөөн дүнгээр нь илэрхийлсэн. Компани руу дахин хандаж 2 татварын дүнг тус бүрд нь салгаж харуулахыг хүссэн боловч салгах боломжгүй гэсэн хариу ирүүлсэн тул ГЕГ-т дахин хандаж тус компанийн гаальд төлсөн татвар, хураамжийг дэлгэрэнгүй авч ГЕГ-ын мэдээлэлд үндэслэн тохируулгыг хийсэн.

3. **Нэмэгдсэн өртгийн албан татвар**
   Компани анхны тайландаа гаалийн албан татвар болон гаальд төлсөн НӨАТ-уудыг бөөн дүнгээр тайлагнасан нь анхны томоохон зөрүүг үүсгэсэн ба нэгтгэл тайлангийн ажлын явцад компаниас ирүүлсэн дэлгэрэнгүй мэдээлэлдээ мөн л бөөн дүнгээр нь илэрхийлсэн. Компани руу дахин хандаж 2 татварын дүнг тус бүрд нь салгаж харуулахыг хүссэн боловч салгах боломжгүй гэсэн хариу ирүүлсэн тул ГЕГ-т дахин хандаж тус компанийн гаальд төлсөн татвар, хураамжийг дэлгэрэнгүйгээр авч ГЕГ-ын мэдээлэлд үндэслэн тохируулгыг хийсэн.

4. **Аж ахуйн нэгжээс төлсөн ажиллагсдын нийгмийн болон эрүүл мэндийн даатгалын шимтгэл**
   ЗГ анхны тайландаа илүү, компани дутуу тайлагнасан ба нэгтгэл тайлангийн ажлын явцад компаниас ирүүлсэн дэлгэрэнгүй мэдээлэл болон НДЕГ-аас ирүүлсэн дэлгэрэнгүй мэдээлэлд үндэслэн тохируулга хийсэн.

5. **Гадаадын мэргэжилтэн, ажилчны ажлын байрны төлбөр**
   Компани анхны тайландаа дутуу тайлагнасан ба нэгтгэл тайлангийн ажлын явцад компаниас дахин тодруулахад гэрээт компаниуд тус компанийн нэр дээр төлсөн байдаг гэсэн хариу ирүүлсэн тул ХХҮГ-аас ирүүлсэн дэлгэрэнгүй мэдээлэлд үндэслэн тохирууллаа.

6. **Агаарын бохирдлын төлбөр**
   Компани анхны тайландаа тусгаагүй ба нэгтгэл тайлангийн ажлын явцад компаниас дахин тодруулгаар хариу ирүүлснээр тохируулгыг хийсэн.

7. **Автотээврийн болон өөрөө явагч хэрэгслийн албан татвар**
   Компани анхны тайландаа дутуу тайлагнасан ба нэгтгэл тайлангийн ажлын явцад компаниас дахин тодруулахад хувийн машинд төлсөн албан татвар компанийн нэр дээр тайлагнагдсан байна гэсэн хариуг ирүүлснийг үндэслэн тохируулгыг хийсэн.

8. **Газрын төлбөр**
   ЗГ анхны тайландаа уг төлбөрийг дутуу тайлагнасан ба нэгтгэл тайлангийн ажлын явцад компаниас ирүүлсэн дэлгэрэнгүй мэдээлэлийн дагуу Өмнөговь аймгийн ЗДТГ-т албан бичиг хүргүүлж, хүлээн авсан тухай хариу ирүүлснийг үндэслэн нэмж тохируулгыг хийсэн.

9. **Төрийн байгууллагад үзүүлсэн дэмжлэг**
   **Яам, агентлагт өгсөн**
   Компаниас ирүүлсэн дэлгэрэнгүй мэдээллийн дагуу ЭБЭХЯам, ГХОГ-т өгсөн мөнгөн хандив, тухай албан бичиг хүргүүлж, хүлээн авсан тухай хариу ирүүлснийг үндэслэн тохируулыг хийсэн.
   **Аймагт өгсөн мөнгөн дэмжлэг**
   Компани дэлгэрэнгүй мэдээлэлдээ тусгаснаар Өмнөговь аймагт өгсөн мөнгөн бус хандив, дэмжлэгийн талаар аймгийн ЗДТГ-т албан бичиг хүргүүлж, 24,758.4 мянган төгрөгийн усны машин, 27,427.0 мянган төгрөгийн түргэн тусламжийн машин авсан тухайгаа хариу албан бичгээр ирүүлснийг үндэслэн нэмж тохирууллаа.
   **Суманд өгсөн мөнгөн дэмжлэг**
   Компани дэлгэрэнгүй мэдээлэлдээ тусгаснаар Өмнөговь аймгийн Олон овоот сумын ЗДТГ, Гурвантэс сумын ЗДТГ-уудад өгсөн мөнгөн болон мөнгөн бус хандив, дэмжлэгийн талаар сумдын ЗДТГ-т албан бичиг хүргүүлж тус компаниас хандив авсан тухай хариу ирүүлснийг үндэслэн тохируулгыг хийсэн.

**Бусад байгууллагад өгсөн мөнгөн дэмжлэг**
Компанийн нь дэлгэрэнгүй мэдээлэлдээ тусгаснаар Шивээ хөрөнгийн гаалийн газарт өгсөн 42,438.0 мянган төгрөгийн мөнгөн бус хандив, дэмжлэгийн талаар дэлгэрэнгүй мэдээлэлдээ тусгаснаар ГЕГ-т албан бичиг хүргүүл тус компаниас хандив, дэмжлэг аваагүй түр хугацаанд орон сууцны зориулалтаар контейнерийг нь ашиглаж байгаа буцааж өгнө гэсэн хариу ирүүлсэн тул хасч тохируулсан.

**Тодруулга:**

Тайлагнасан дүнгийн талаархи дэлгэрэнгүй мэдээлэл хүссэн албан бичгийг 2012 оны 08 дугаар сарын 13-нд илгээж, хариуг 08 дугаар сарын 24-нд авсан. ЗГ-ын дэлгэрэнгүй мэдээллийг холбогдох байгууллагуудаас гаргуулан авч, хандив, дэмжлэгийн талаар Төр, засгийн болон төсвийн байгууллагуудад албан бичгийг 2012 оны 09 дүгээр сарын 26-нд хүргүүлсэн. Төр, засгийн, төсвийн, орон нутгийн захиргааны байгууллагууд болон компани руу утсаар шаардаж холбогдох мэдээллийг авч ажилласан.

**Хураангуй тайлбар:**

Энэ компанийн хувьд гадаадын мэргэжилтэн, ажилчны ажлын байрны төлбөр, яам, төрийн захиргааны байгууллагад төлсөн үйлчилгээний хөлс зэрэг дээр шийдвэрлэгдээгүй зөрүү үлдээд байна.

## Б-174. “Шанлун” ХХК

Доорх хүснэгтэд ЗГ болон компаниудаас ОУИТБС-ын ажлын албанд батлагдсан маягтын дагуу анхлан ирүүлсэн тайланг нэгтгэхэд үүссэн анхны зөрүү, нэгтгэлийн ажлын явцад хийгдсэн тохируулгын дэлгэрэнгүй Болон шийдэгдээгүй үлдсэн зөрүүнүүдийг татварын төрөл тус бүр дээр харуулав.

| № | 2784904 | Анхны нэгтгэл | | Анхны нэгтгэлийн зөрүү, цэвэр | Тохируулга | | Тохируулгын дараа | | Шийдвэрлэгд ээгүй зөрүү, цэвэр | Тодотгол |
|---|---|---|---|---|---|---|---|---|---|---|
| | Үзүүлэлт | ЗГ | Компани | | ЗГ | Компани | ЗГ | Компани | | |
| **1. Улсын төсөвт төлсөн алБан татвар, төлБөр, хураамж, ногдол ашиг** | | **1,138,698.4** | **1,237,490.3** | **(98,791.9)** | **223.0** | **(98,568.9)** | **1,138,921.4** | **1,138,921.4** | **-** | |
| **1.1 Татвар, хураамж** | | **973,197.7** | **1,013,059.3** | **(39,861.6)** | **-** | **(39,861.6)** | **973,197.7** | **973,197.7** | **-** | |
| 1.1.1 | Аж нэгжийн орлогын алБан татвар | 300.0 | 52,263.6 | (51,963.6) | | (51,963.6) | 300.0 | 300.0 | - | 1 |
| 1.1.2 | Гаалийн алБан татвар | 57,795.2 | 59,639.4 | (1,844.2) | | (1,844.2) | 57,795.2 | 57,795.2 | - | 2 |
| 1.1.3 | Нэмэгдсэн өртгийн алБан татвар | 128,334.1 | 128,004.8 | 329.3 | | 329.3 | 128,334.1 | 128,334.1 | - | 3 |
| 1.1.4 | АвтоБинзен, дизелийн түлшний онцгой алБан татвар | | | - | | | - | - | - | |
| 1.1.5 | АвтоБинзен, дизелийн түлшний алБан татвар | | | - | | | - | - | - | |
| 1.1.6 | Ашигт малтмалын нөөц ашигласны төлБөр Болон нэмэлт төлБөр | 725,572.6 | 725,572.6 | - | | | 725,572.6 | 725,572.6 | - | |
| 1.1.7 | Ашигт малтмалын ашиглалтын Болон хайгуулын тусгай зөвшөөрлийн төлБөр | 27,441.3 | 27,531.4 | (90.1) | | (90.1) | 27,441.3 | 27,441.3 | - | |
| 1.1.8 | Зарим Бүтээгдэхүүний үнийн өсөлтийн алБан татвар | | | - | | | - | - | - | |
| 1.1.9 | Цөмийн төхөөрөмж Барих, өөрчлөх, шинэчлэх, ашиглалтаас гаргах, ашиглах тусгай зөвшөөрлийн улсын тэмдэгтийн хураамж | | | - | | | - | - | - | |
| 1.1.10 | Цөмийн Бодис эзэмших, ашиглах, худалдах, импортлох,экспортлох, тээвэрлэх, хаягдлыг Булах тусгай зөвшөөрлийн улсын тэмдэгтийн хураамж | | | - | | | - | - | - | |
| 1.1.11 | Цацраг идэвхт ашигт малтмал импортлох, экспортлох, тээвэрлэх, хаягдлыг Булах, ашиглалтын дараа газар нөхөн сэргээх тусгай зөвшөөрлийн улсын тэмдэгтийн хураамж | | | - | | | - | - | - | |
| 1.1.12 | Цацрагийн үүсгүүрийг эзэмших, ашиглах, худалдах, угсрах, Байрлуулах, түрээслэх, үйлдвэрлэх, ашиглалтаас гаргах, задлах, хадгалах, тээвэрлэх, импортлох, экспортлох, хаягдлыг Булах, идэвхийг сулруулах Болон түүнтэй холБогдсон Бусад үйл ажиллагаа эрхлэх тусгай зөвшөөрлийн улсын тэмдэгтийн хураамж | | | - | | | - | - | - | |
| 1.1.13 | Аж ахуйн нэгжээс төлсөн ажиллагсдын нийгмийн Болон эрүүл мэндийн даатгалын шимтгэл | 33,754.5 | 20,047.5 | 13,707.0 | | 13,707.0 | 33,754.5 | 33,754.5 | - | 4 |
| **1.2 төлБөр** | | **159,400.4** | **211,681.8** | **(52,281.4)** | **-** | **(52,281.4)** | **159,400.4** | **159,400.4** | **-** | |
| 1.2.1 | Улсын төсвийн хөрөнгөөр хайгуул хийсэн ордны нөхөн төБөр | | | - | | | - | - | - | |
| 1.2.2 | Гадаадын мэргэжилтэн, ажилчны ажлын Байрны төлБөр | 159,339.6 | 211,681.8 | (52,342.2) | | (52,342.2) | 159,339.6 | 159,339.6 | - | 5 |

## Б-174. “Шанлун” ХХК

Доорх хүснэгтэд ЗГ болон компаниудаас ОУИТБС-ын ажлын албанд батлагдсан маягтын дагуу анхлан ирүүлсэн тайланг нэгтгэхэд үүссэн анхны зөрүү, нэгтгэлийн ажлын явцад хийгдсэн тохируулгын дэлгэрэнгүй Болон шийдэгдээгүй үлдсэн зөрүүнүүдийг татварын төрөл тус бүр дээр харуулав.

| № | 2784904 | Анхны нэгтгэл | | Анхны нэгтгэлийн зөрүү, цэвэр | Тохируулга | | Тохируулгын дараа | | Шийдвэрлэгд ээгүй зөрүү, цэвэр | Тодотгол |
|---|---|---|---|---|---|---|---|---|---|---|
| | Үзүүлэлт | ЗГ | Компани | | ЗГ | Компани | ЗГ | Компани | | |
| 1.2.3 | Бүтээгдэхүүн хуваах гэрээнд тухайн жилд гарын үсэг зурсаны урамшуулал | | | - | | | - | - | - | |
| 1.2.4 | Бүтээгдэхүүн хуваах гэрээгээр олБорлолт эхэлсэний урамшуулал | | | - | | | - | - | - | |
| 1.2.5 | Бүтээгдэхүүн хуваах гэрээгээр тухайн жилд төвлөрүүлсэн сургалтын урамшуулал | | | - | | | - | - | - | |
| 1.2.6 | Бүтээгдэхүүн хуваах гэрээнд заасан нөхцлийн дагуу төвлөрүүлсэн талБайн дэнчин | | | - | | | - | - | - | |
| 1.2.7 | Бүтээгдэхүүн хуваах гэрээнд заасан нөхцлийн дагуу төвлөрүүлсэн захиргааны үйлчилгээний шимтгэл | | | - | | | - | - | - | |
| 1.2.8 | Бүтээгдэхүүн хуваах гэрээнд заасан нөхцлийн дагуу төлөөлөгчийн газрын үйл ажиллагааг дэмжсэн төлБөр | | | - | | | - | - | - | |
| 1.2.9 | Агаарын Бохирдлын төлБөр | 60.8 | | 60.8 | | 60.8 | 60.8 | 60.8 | - | 6 |
| **1.3 Яам, төрийн захиргааны Байгууллагад төлсөн үйлчилгээний хөлс, хураамж** | | **5,100.3** | **361.3** | **4,739.0** | **223.0** | **4,962.0** | **5,323.3** | **5,323.3** | - | |
| 1.3.1 | Гаалийн үйлчилгээний хураамж | 3,198.4 | 358.8 | 2,839.6 | | 2,839.6 | 3,198.4 | 3,198.4 | - | 7 |
| 1.3.2 | Яам, төрийн захиргааны Байгууллагад төлсөн тэмдэгтийн хураамж | | 2.5 | (2.5) | | (2.5) | - | - | - | |
| 1.3.3 | Яам, төрийн захиргааны Байгууллагад төлсөн үйлчилгээний хөлс | 747.9 | | 747.9 | | 747.9 | 747.9 | 747.9 | - | 7 |
| 1.3.4 | Гадаадын ажиллах хүч, мэргэжилтний үйлчилгээний хураамж | 1,154.0 | | 1,154.0 | 223.0 | 1,377.0 | 1,377.0 | 1,377.0 | - | 7 |
| **1.4 Төрийн өмчийн ногдол ашиг** | | - | - | - | - | - | - | - | - | |
| 1.4.1 | Төрийн өмчийн ногдол ашиг | | | - | | | - | - | - | |
| **1.5 Засгийн газрын орлого Ба Бусад орлого** | | - | - | - | - | - | - | - | - | |
| 1.5.1 | Бүтээгдэхүүн хуваах гэрээний дагуу Засгийн газарт ногдох газрын тосны орлого | | | | | | - | - | - | |
| 1.5.2 | Үүнээс роялти | | | | | | - | - | - | |
| **1.6 Бусад** | | **1,000.0** | **12,387.9** | **(11,387.9)** | **-** | **(11,387.9)** | **1,000.0** | **1,000.0** | - | |
| 1.6.1 | Торгууль | 1,000.0 | 12,387.9 | (11,387.9) | | (11,387.9) | 1,000.0 | 1,000.0 | - | 8 |
| **2. Орон нутгийн төсөвт төлсөн алБан татвар, төлБөр, хураамж, ногдол ашиг** | | **32,475.7** | **80,617.7** | **(48,142.0)** | **-** | **(48,142.0)** | **32,475.7** | **32,475.7** | - | |
| **2.1 Орон нутгийн төсөвт төлсөн татвар** | | **15,870.7** | **15,942.5** | **(71.8)** | **-** | **(71.8)** | **15,870.7** | **15,870.7** | - | |
| 2.1.1 | Үл хөдлөх эд хөрөнгийн алБан татвар | 13,931.0 | 13,937.0 | (6.0) | | (6.0) | 13,931.0 | 13,931.0 | - | |
| 2.1.2 | Автотээврийн Болон өөрөө явагч хэрэгслийн алБан татвар | 735.5 | 801.3 | (65.8) | | (65.8) | 735.5 | 735.5 | - | 9 |
| 2.1.3 | Бусад | 1,204.2 | 1,204.2 | - | | | 1,204.2 | 1,204.2 | - | |
| **2.2 ТөлБөр** | | **16,605.0** | **64,675.2** | **(48,070.2)** | **-** | **(48,070.2)** | **16,605.0** | **16,605.0** | - | |
| 2.2.1 | Газрын төлБөр | 6,105.0 | 6,105.0 | - | | | 6,105.0 | 6,105.0 | - | |
| 2.2.2 | Ус, рашаан ашигласны төлБөр | 10,500.0 | 10,500.0 | - | | | 10,500.0 | 10,500.0 | - | |

## Б-174. “Шанлун” ХХК

Доорх хүснэгтэд ЗГ болон компаниудаас ОУИТБС-ын ажлын албанд батлагдсан маягтын дагуу анхлан ирүүлсэн тайланг нэгтгэхэд үүссэн анхны зөрүү, нэгтгэлийн ажлын явцад хийгдсэн тохируулгын дэлгэрэнгүй Болон шийдэгдээгүй үлдсэн зөрүүнүүдийг татварын төрөл тус бүр дээр харуулав.

| № | 2784904 | | Анхны нэгтгэл | | Анхны нэгтгэлийн зөрүү, цэвэр | Тохируулга | | Тохируулгын дараа | | Шийдвэрлэгд ээгүй зөрүү, цэвэр | Тодотгол |
|---|---|---|---|---|---|---|---|---|---|---|---|
| | Үзүүлэлт | | ЗГ | Компани | | ЗГ | Компани | ЗГ | Компани | | |
| 2.2.3 | Ойгоос хэрэглээний мод, түлээ Бэлтгэж, ашигласны төлБөр | | | 48,070.2 | (48,070.2) | | (48,070.2) | - | - | - | 10 |
| 2.2.4 | Түгээмэл тархацтай ашигт малтмалын нөөц ашигласны төлБөр | | | | - | | | - | - | - | |
| 2.2.5 | Гадаадын мэргэжилтэн, ажилчны ажлын Байрны төлБөр | | | | - | | | - | - | - | |
| 2.2.6 | Бүтээгдэхүүн хуваах гэрээний дагуу хүлээн авсан дэмжлэг | | | | | | | - | - | - | |
| 2.2.7 | Ашигт малтмалаас Бусад Байгалийн Баялаг ашиглах зөвшөөрлийн хураамж | | | | - | | | - | - | - | |
| **2.3 Нутгийн захиргааны Байгууллагад төлсөн хураамж, үйлчилгээний хөлс** | | | - | - | - | - | - | - | - | - | |
| 2.3.1 | Орон нутгийн төсөвт төлсөн тэмдэгтийн хураамж | | | | - | | | - | - | - | |
| 2.3.2 | Нутгийн захиргааны Байгууллагад төлсөн үйлчилгээний хөлс | | | | - | | | - | - | - | |
| **2.4 Орон нутгийн төрийн өмчийн ногдол ашиг** | | | - | - | - | - | - | - | - | - | |
| 2.4.1 | Орон нутгийн төрийн өмчийн ногдол ашиг | | | | - | | | - | - | - | |
| **2.5 Бусад** | | | - | - | - | - | - | - | - | - | |
| 2.5.1 | Торгууль | | | | - | | | - | - | - | |
| **3. Бусад төлБөр Ба зардал** | | | **13,800.0** | **9,032.6** | **4,767.4** | **1,000.0** | **5,767.4** | **14,800.0** | **14,800.0** | **-** | |
| **3.1 Байгаль хамгаалах зардлын урьдчилгаа** | | | **2,000.0** | **-** | **2,000.0** | **-** | **2,000.0** | **2,000.0** | **2,000.0** | **-** | |
| 3.1.1 | Байгаль хамгаалах зардлын 50 хувийг тусгай дансанд шилжүүлсэн дүн | | 2,000.0 | | 2,000.0 | | 2,000.0 | 2,000.0 | 2,000.0 | - | 11 |
| **3.2 Төрийн Байгууллагад өгсөн хандив, дэмжлэг** | | | **11,800.0** | **9,032.6** | **2,767.4** | **1,000.0** | **3,767.4** | **12,800.0** | **12,800.0** | **-** | |
| 3.2.1 | Яам, агентлагт өгсөн | Мөнгөн хандив, дэмжлэг | | 1,000.0 | (1,000.0) | 1,500.0 | 500.0 | 1,500.0 | 1,500.0 | - | 12 |
| 3.2.2 | | Мөнгөн Бус хандив, дэмжлэг | | | - | | | - | - | - | |
| 3.2.3 | Аймаг, нийслэлд өгсөн | Мөнгөн хандив, дэмжлэг | | 500.0 | (500.0) | | (500.0) | - | - | - | 12 |
| 3.2.4 | | Мөнгөн Бус хандив, дэмжлэг | | 1,300.0 | (1,300.0) | | (1,300.0) | - | - | - | 12 |
| 3.2.5 | Сум, дүүрэгт өгсөн | Мөнгөн хандив, дэмжлэг | 4,800.0 | 6,232.6 | (1,432.6) | (500.0) | (1,932.6) | 4,300.0 | 4,300.0 | - | 12 |
| 3.2.6 | | Мөнгөн Бус хандив, дэмжлэг | 7,000.0 | | 7,000.0 | | 7,000.0 | 7,000.0 | 7,000.0 | - | 12 |
| 3.2.7 | Бусад Байгууллагад өгсөн | Мөнгөн хандив, дэмжлэг | | | - | | | - | - | - | |
| 3.2.8 | | Мөнгөн Бус хандив, дэмжлэг | | | - | | | - | - | - | |
| | **Нийт дүн** | | **1,184,974.1** | **1,327,140.6** | **(142,166.5)** | **1,223.0** | **(140,943.5)** | **1,186,197.1** | **1,186,197.1** | **-** | |

ЗГ-ын Байгууллагын тайлагнасан дүн компанийн дүнгээс (+) их, Бага (-) Бага
ЗГ-ын Байгууллагын тайлагнасан дүн компанийн дүнгээс их -
Компанийн тайлагнасан дүн ЗГ-ын Байгууллагын тайлагнасан дүнгээс их -
**Цэвэр зөрүү** **-**

**Б-174. “Шанлун” ХХК**
**Товч танилцуулга**
Хятадын хөрөнгө оруулалттай “Шанлун” ХХК нь Дорнод аймгийн Чойбалсан суманд хар тугалга болон цайрын баяжмал олборлолтын үйл ажиллагаа явуулдаг ба ашиглалтын нэг лицензтэй. Компани нь СБД, 4-р хороо Энхтайваны өргөн чөлөө, Хөх сүлд группын байрны 4 давхарт байрлаж байна.Тус компани нь нийслэлийн Баянгол дүүргийн татварын хэлтэст харъяалагддаг.

**Засгийн газрын хүлээн авсан орлого болон Компанийн төлсөн төлбөрүүд хоорондын зөрүү**
Хийгдсэн тохируулгууд болон шийдэгдээгүй үлдсэн зөрүүнүүдийн талаарх тайлбарыг дор харуулав.

1. **Аж ахуйн нэгжийн орлогын албан татвар**
   Компани анхны тайландаа уг татварыг илүү тусгаснаас анхны зөрүү үүссэн ба нэгтгэл тайлангийн ажлын явцад компанийн ирүүлсэн дэлгэрэнгүй мэдээлэл болон ТЕГ-аас ирүүлсэн дэлгэрэнгүй мэдээлэлд үндэслэн хасч тохирууллаа.

2. **Гаалийн албан татвар**
   Компани анхны тайландаа татварыг илүү тусгаснаас анхны зөрүү үүссэн ба нэгтгэл тайлангийн ажлын явцад компанийн ирүүлсэн дэлгэрэнгүй мэдээлэл болон ГЕГ-аас ирүүлсэн дэлгэрэнгүй мэдээлэлд үндэслэн хасч тохирууллаа.

3. **Нэмэгдсэн өртгийн албан татвар**
   Компани анхны тайландаа татварыг дутуу тусгаснаас анхны зөрүү үүссэн ба нэгтгэл тайлангийн ажлын явцад компанийн ирүүлсэн дэлгэрэнгүй мэдээлэл болон ТЕГ-аас ирүүлсэн дэлгэрэнгүй мэдээлэлд үндэслэн тохирууллаа.

4. **Аж ахуйн нэгжээс төлсөн ажиллагсдын нийгмийн болон эрүүл мэндийн даатгалын шимтгэл**
   Компани анхын тайландаа уг шимтгэлийг дутуу тайлагнаснаас анхны зөрүү үүссэн ба нэгтгэл тайлангийн ажлын явцад компанийн дэлгэрэнгүй мэдээлэл болон НДЕГ-аас ирүүлсэн дэлгэрэнгүй мэдээлэлд үндэслэн тохирууллаа.

5. **Гадаадын мэргэжилтэн, ажилчны ажлын байрны төлбөр**
   Компани анхны тайландаа ГХЯ-нд төлсөн төлбөр, үйлчилгээний хураамж, ХХҮГ-т төлсөн ажлын байрны төлбөр зэргийг нийлүүлж тайлагнаснаас анхны зөрүү үүссэн ба нэгтгэл тайлангийн ажлын явцад компанийн дэлгэрэнгүй мэдээлэл болон ХХҮГ-аас ирүүлсэн дэлгэрэнгүй мэдээлэлд үндэслэн хасч тохирууллаа.

6. **Агаарын бохирдлын төлбөр**
   Компани анхны тайландаа агаарын бохирдлын төлбөр болон АТӨЯХАТ 2-ыг нийлсэн дүнгээр тайлагнаснаас анхны зөрүү үүссэн ба нэгтгэл тайлангийн ажлын явцад компанийн дэлгэрэнгүй мэдээлэлд болон ТЕГ-ын дэлгэрэнгүй мэдээлэлд үндэслэн хасч тохирууллаа.

7. **Яам, төрийн захиргааны байгууллагад төлсөн үйлчилгээний хөлс, хураамж**
   **Гаалийн үйлчилгээний хураамж**
   Компани анхны тайландаа хураамжийг дутуу тайлагнаснаас анхны зөрүү үүссэн ба нэгтгэл тайлангийн ажлын явцад компани дэлгэрэнгүй мэдээлэлдээ дутуу тайлагнасан тул ГЕГ-аас ирүүлсэн мэдээлэлд үндэслэн тохирууллаа.
   **Яам, төрийн захиргааны байгууллагад төлсөн үйлчилгээний хөлс**
   Компани уг үйлчигээний хөлсийг анхны тайландаа тусгаагүйгээс анхны зөрүү үүссэн ба нэгтгэл тайлангийн ажлын явцад компани дэлгэрэнгүй мэдээлэлдээ тусгаж ирүүлснээр нэмж тохирууллаа.
   **Гадаадын ажиллах хүч, мэргэжилтний үйлчилгээний хураамж**
   Компани анхны тайландаа ГХЯ-нд төлсөн төлбөр, үйлчилгээний хураамж, ХХҮГ-т төлсөн ажлын байрны төлбөр зэргийг нийлүүлж тайлагнаснаас анхны зөрүү үүссэн ба нэгтгэл тайлангийн ажлын явцад компанийн дэлгэрэнгүй мэдээлэл болон ХХҮГ-аас ирүүлсэн дэлгэрэнгүй мэдээлэлд үндэслэн нэмж тохирууллаа.

8. **Торгууль**
   Компани анхны тайландаа илүү тайлагнаснаас анхны зөрүү үүссэн ба нэгтгэл тайлангийн ажлын явцад компанийн ирүүлсэн дэлгэрэнгүй мэдээлэлд үндэслэн хасч тохирууллаа.

9. **Автотээврийн болон өөрөө явагч хэрэгслийн албан татвар**
   Компани анхны тайландаа агаарын бохирдлын төлбөр болон АТӨЯХАТ 2-ыг нийлсэн дүнгээр тайлагнаснаас анхны зөрүү үүссэн ба нэгтгэл тайлангийн ажлын явцад компанийн дэлгэрэнгүй мэдээлэлд болон ТЕГ-ын дэлгэрэнгүй мэдээлэлд үндэслэн хасч тохирууллаа.

10. **Ойгоос хэрэглээний мод, түлээ бэлтгэж, ашигласны төлбөр**
    Компани анхны тайландаа илүү тайлагнаснаас анхны зөрүү үүссэн ба нэгтгэл тайлангийн ажлын явцад компанийн дэлгэрэнгүй мэдээлэлдээ хасч тайлагнасныг үндэслэн тохирууллаа.

**11. Байгаль хамгаалах зардлын 50 хувийг тусгай дансанд шилжүүлсэн дүн**

Компани анхны тайландаа тайлагнаагүйгээс анхны зөрүү үүссэн ба нэгтгэл тайлангийн ажлын явцад компани дэлгэрэнгүй мэдээлэлдээ тусгаж ирүүлснийг үндэслэн нэмж тохируулласа.

**12. Төрийн байгууллагад өгсөн хандив, дэмжлэг**

**Яам, агентлагт өгсөн**

ЗГ анхны тайландаа тусгаагүйгээс анхны зөрүү үүссэн ба нэгтгэл тайлангийн ажлын явцад компани төрийн байгууллагад өгсөн хандив, дэмжлэгийг дэлгэрэнгүй мэдээлэлдээ тусгаж ирүүлснийн дагуу ЭБЭХЯ-нд өгсөн 1,500,0 мянган төгрөгийн хандивыг баталгаажуулах үүднээс тус яаманд албан бичиг хүргүүлэхэд тус компаниас уг хандивыг хүлээн авсан тухайгаа албан бичгээр хариу ирүүлснийг үндэслэн нэмж тохируулсан.

**Аймаг, нийслэлд өгсөн**

Компани анхны тайландаа тайлагнаж, ЗГ тайлагнаагүйгээс анхны зөрүү үүссэн ба нэгтгэл тайлангийн ажлын явцад компаниас ирүүлсэн дэлгэрэнгүй мэдээллээс үзэхэд ямар нэгэн аймагт өгсөн хандивын мэдээлэл байхгүй байсан тул компаниас дахин тодруулахад аймагт хандив, дэмжлэг өгөөгүй гэсэн хариу ирүүлснийг үндэслэн хасч тохируулласа.

**Сум, дүүрэгт өгсөн**

ЗГ анхны тайландаа суманд өгсөн мөнгөн, мөнгөн бус хандив, дэмжлэгийг тусад нь тайлагнасан, компани мөнгөн, мөнгөн бус хандив, дэмжлэгийг нийлүүлж тайлагнаснаас анхны зөрүү үүссэн ба нэгтгэл тайлангийн ажлын явцад компани дэлгэрэнгүй мэдээлэлдээ хандив, дэмжлэгийг дэлгэрэнгүй байдлаар ирүүлсний дагуу бид Дорнод аймгийн Чойбалсан сумын ЗДТГ-т өгсөн мөнгөн болон мөнгөн бус хандив, дэмжлэгийг авсан эсэх талаар албан бичиг хүргүүлэхэд тус компаниас уг хандивуудыг хүлээн авсан гэсэн хариуг албан бичгээр ирүүлсэн тул зохих тохируулгыг хийсэн.

**Òî äðóóëãà:**

Тайлагнасан дүнгийн талаархи дэлгэрэнгүй мэдээлэл хүссэн албан бичгийг 2012 оны 08 дугаар сарын 14-нд илгээж, хариуг 09 дугаар сарын 03-нд авсан. ЗГ-ын дэлгэрэнгүй мэдээллийг холбогдох байгууллагуудаас гаргуулан авч, хандив, дэмжлэгийн талаар Төр, засгийн болон төсвийн байгууллагуудад албан бичгийг 2012 оны 09 дүгээр сарын 26-нд хүргүүлсэн. Төр, засгийн, төсвийн, орон нутгийн захиргааны байгууллагууд болон компани руу утсаар шаардаж холбогдох мэдээллийг авч ажилласан.

**Õóðàìãóé òàéëáàð:**

Хоёр талаас шаардлагатай мэдээллүүдийг бүрэн хэмжээнд авч ажилласны үр дүнд энэ компанийн хувьд шийдвэрлэгдээгүй зөрүү үлдээгүй байна.

## Б-175. “Шар нарст” ХХК

Доорх хүснэгтэд ЗГ болон компаниудаас ОУИТБС-ын ажлын албанд батлагдсан маягтын дагуу анхлан ирүүлсэн тайланг нэгтгэхэд үүссэн анхны зөрүү, нэгтгэлийн ажлын явцад хийгдсэн тохируулгын дэлгэрэнгүй Болон шийдэгдээгүй үлдсэн зөрүүнүүдийг татварын төрөл тус бүр дээр харуулав.

| № | 2618621 Үзүүлэлт | Анхны нэгтгэл | | Анхны нэгтгэлийн зөрүү, цэвэр | Тохируулга | | Тохируулгын дараа | | Шийдвэрлэгдээгүй зөрүү, цэвэр | Тодотгол |
|---|---|---|---|---|---|---|---|---|---|---|
| | | ЗГ | Компани | | ЗГ | Компани | ЗГ | Компани | | |
| **1. Улсын төсөвт төлсөн алБан татвар, төлБөр, хураамж, ногдол ашиг** | | **337,870.3** | **326,468.1** | **11,402.2** | **54,282.5** | **65,855.7** | **392,152.8** | **392,323.8** | **(171.0)** | |
| **1.1 Татвар, хураамж** | | **335,508.7** | **326,297.1** | **9,211.6** | **54,282.5** | **63,494.1** | **389,791.2** | **389,791.2** | **-** | |
| 1.1.1 | Аж нэгжийн орлогын алБан татвар | 59,945.1 | | 59,945.1 | | 59,945.1 | 59,945.1 | 59,945.1 | - | 1 |
| 1.1.2 | Гаалийн алБан татвар | 9,630.9 | 9,364.8 | 266.1 | | 266.1 | 9,630.9 | 9,630.9 | - | 2 |
| 1.1.3 | Нэмэгдсэн өртгийн алБан татвар | 20,472.6 | 19,666.0 | 806.6 | | 806.6 | 20,472.6 | 20,472.6 | - | 3 |
| 1.1.4 | АвтоБинзен, дизелийн түлшний онцгой алБан татвар | 2,476.3 | | 2,476.3 | | 2,476.3 | 2,476.3 | 2,476.3 | - | 4 |
| 1.1.5 | АвтоБинзен, дизелийн түлшний алБан татвар | | | - | | | - | - | - | |
| 1.1.6 | Ашигт малтмалын нөөц ашигласны төлБөр Болон нэмэлт төлБөр | 210,183.8 | 247,275.0 | **(37,091.2)** | 37,091.2 | | 247,275.0 | 247,275.0 | - | 5 |
| 1.1.7 | Ашигт малтмалын ашиглалтын Болон хайгуулын тусгай зөвшөөрлийн төлБөр | | 17,191.3 | (17,191.3) | 17,191.3 | | 17,191.3 | 17,191.3 | - | 6 |
| 1.1.8 | Зарим Бүтээгдэхүүний үнийн өсөлтийн алБан татвар | | | - | | | - | - | - | |
| 1.1.9 | Цөмийн төхөөрөмж Барих, өөрчлөх, шинэчлэх, ашиглалтаас гаргах, ашиглах тусгай зөвшөөрлийн улсын тэмдэгтийн хураамж | | | - | | | - | - | - | |
| 1.1.10 | Цөмийн Бодис эзэмших, ашиглах, худалдах, импортлох,экспортлох, тээвэрлэх, хаягдлыг Булах тусгай зөвшөөрлийн улсын тэмдэгтийн хураамж | | | - | | | - | - | - | |
| 1.1.11 | Цацраг идэвхт ашигт малтмал импортлох, экспортлох, тээвэрлэх, хаягдлыг Булах, ашиглалтын дараа газар нөхөн сэргээх тусгай зөвшөөрлийн улсын тэмдэгтийн хураамж | | | - | | | - | - | - | |
| 1.1.12 | Цацрагийн үүсгүүрийг эзэмших, ашиглах, худалдах, угсрах, Байрлуулах, түрээслэх, үйлдвэрлэх, ашиглалтаас гаргах, задлах, хадгалах, тээвэрлэх, импортлох, экспортлох, хаягдлыг Булах, идэвхийг сулруулах Болон түүнтэй холБогдсон Бусад үйл ажиллагаа эрхлэх тусгай зөвшөөрлийн улсын тэмдэгтийн хураамж | | | - | | | - | - | - | |
| 1.1.13 | Аж ахуйн нэгжээс төлсөн ажиллагсдын нийгмийн Болон эрүүл мэндийн даатгалын шимтгэл | 32,800.0 | 32,800.0 | - | | | **32,800.0** | 32,800.0 | - | |
| **1.2 ТөлБөр** | | **-** | **171.0** | **(171.0)** | **-** | **-** | **-** | **171.0** | **(171.0)** | |
| 1.2.1 | Улсын төсвийн хөрөнгөөр хайгуул хийсэн ордны нөхөн төБөр | | | - | | | - | - | - | |
| 1.2.2 | Гадаадын мэргэжилтэн, ажилчны ажлын Байрны төлБөр | | | - | | | - | - | - | |
| 1.2.3 | Бүтээгдэхүүн хуваах гэрээнд тухайн жилд гарын үсэг зурсаны урамшуулал | | | - | | | - | - | - | |

## Б-175. “Шар нарст” ХХК

Доорх хүснэгтэд ЗГ болон компаниудаас ОУИТБС-ын ажлын албанд батлагдсан маягтын дагуу анхлан ирүүлсэн тайланг нэгтгэхэд үүссэн анхны зөрүү, нэгтгэлийн ажлын явцад хийгдсэн тохируулгын дэлгэрэнгүй Болон шийдэгдээгүй үлдсэн зөрүүнүүдийг татварын төрөл тус бүр дээр харуулав.

| № | 2618621 | Анхны нэгтгэл | | Анхны нэгтгэлийн зөрүү, цэвэр | Тохируулга | | Тохируулгын дараа | | Шийдвэрлэгдээгүй зөрүү, цэвэр | Тодотгол |
|---|---|---|---|---|---|---|---|---|---|---|
| | Үзүүлэлт | ЗГ | Компани | | ЗГ | Компани | ЗГ | Компани | | |
| 1.2.4 | Бүтээгдэхүүн хуваах гэрээгээр олБорлолт эхэлсэний урамшуулал | | | - | | | - | - | - | |
| 1.2.5 | Бүтээгдэхүүн хуваах гэрээгээр тухайн жилд төвлөрүүлсэн сургалтын урамшуулал | | | - | | | - | - | - | |
| 1.2.6 | Бүтээгдэхүүн хуваах гэрээнд заасан нөхцлийн дагуу төвлөрүүлсэн талБайн дэнчин | | | - | | | - | - | - | |
| 1.2.7 | Бүтээгдэхүүн хуваах гэрээнд заасан нөхцлийн дагуу төвлөрүүлсэн захиргааны үйлчилгээний шимтгэл | | | - | | | - | - | - | |
| 1.2.8 | Бүтээгдэхүүн хуваах гэрээнд заасан нөхцлийн дагуу төлөөлөгчийн газрын үйл ажиллагааг дэмжсэн төлБөр | | | - | | | - | - | - | |
| 1.2.9 | Агаарын Бохирдлын төлБөр | | 171.0 | (171.0) | | | - | 171.0 | (171.0) | |
| **1.3 Яам, төрийн захиргааны Байгууллагад төлсөн үйлчилгээний хөлс, хураамж** | | **2,361.6** | **-** | **2,361.6** | **-** | **2,361.6** | **2,361.6** | **2,361.6** | **-** | |
| 1.3.1 | Гаалийн үйлчилгээний хураамж | 43.2 | | 43.2 | | 43.2 | 43.2 | 43.2 | - | 7 |
| 1.3.2 | Яам, төрийн захиргааны Байгууллагад төлсөн тэмдэгтийн хураамж | | | - | | | - | - | - | |
| 1.3.3 | Яам, төрийн захиргааны Байгууллагад төлсөн үйлчилгээний хөлс | 2,318.4 | | 2,318.4 | | 2,318.4 | 2,318.4 | 2,318.4 | - | 7 |
| 1.3.4 | Гадаадын ажиллах хүч, мэргэжилтний үйлчилгээний хураамж | | | - | | | - | - | - | |
| **1.4 Төрийн өмчийн ногдол ашиг** | | **-** | **-** | **-** | **-** | **-** | **-** | **-** | **-** | |
| 1.4.1 | Төрийн өмчийн ногдол ашиг | | | - | | | - | - | - | |
| **1.5 Засгийн газрын орлого Ба Бусад орлого** | | **-** | **-** | **-** | **-** | **-** | **-** | **-** | **-** | |
| 1.5.1 | Бүтээгдэхүүн хуваах гэрээний дагуу Засгийн газарт ногдох газрын тосны орлого | | | | | | - | - | - | |
| 1.5.2 | Үүнээс роялти | | | | | | - | - | - | |
| **1.6 Бусад** | | **-** | **-** | **-** | **-** | **-** | **-** | **-** | **-** | |
| 1.6.1 | Торгууль | | | - | | | - | - | - | |
| **2. Орон нутгийн төсөвт төлсөн алБан татвар, төлБөр, хураамж, ногдол ашиг** | | **1,510.0** | **13,865.0** | **(12,355.0)** | **619.0** | **(11,736.0)** | **2,129.0** | **2,129.0** | **-** | |
| **2.1 Орон нутгийн төсөвт төлсөн татвар** | | **1,510.0** | **1,865.0** | **(355.0)** | **-** | **(355.0)** | **1,510.0** | **1,510.0** | **-** | |
| 2.1.1 | Үл хөдлөх эд хөрөнгийн алБан татвар | | | - | | | - | - | - | |
| 2.1.2 | Автотээврийн Болон өөрөө явагч хэрэгслийн алБан татвар | 1,510.0 | 1,510.0 | - | | | 1,510.0 | 1,510.0 | - | |
| 2.1.3 | Бусад | | 355.0 | (355.0) | | (355.0) | - | - | - | 8 |
| **2.2 ТөлБөр** | | **-** | **12,000.0** | **(12,000.0)** | **-** | **(12,000.0)** | **-** | **-** | **-** | |
| 2.2.1 | Газрын төлБөр | | | - | | | - | - | - | |
| 2.2.2 | Ус, рашаан ашигласны төлБөр | | 12,000.0 | (12,000.0) | | (12,000.0) | - | - | - | 9 |
| 2.2.3 | Ойгоос хэрэглээний мод, түлээ Бэлтгэж, ашигласны төлБөр | | | - | | | - | - | - | |
| 2.2.4 | Түгээмэл тархацтай ашигт малтмалын нөөц ашигласны төлБөр | | | - | | | - | - | - | |

## Б-175. “Шар нарст” ХХК

Доорх хүснэгтэд ЗГ болон компаниудаас ОУИТБС-ын ажлын албанд батлагдсан маягтын дагуу анхлан ирүүлсэн тайланг нэгтгэхэд үүссэн анхны зөрүү, нэгтгэлийн ажлын явцад хийгдсэн тохируулгын дэлгэрэнгүй Болон шийдэгдээгүй үлдсэн зөрүүнүүдийг татварын төрөл тус бүр дээр харуулав.

| № | 2618621 Үзүүлэлт | | Анхны нэгтгэл | | Анхны нэгтгэлийн зөрүү, цэвэр | Тохируулга | | Тохируулгын дараа | | Шийдвэрлэгдээгүй зөрүү, цэвэр | Тодотгол |
|---|---|---|---|---|---|---|---|---|---|---|---|
| | | | ЗГ | Компани | | ЗГ | Компани | ЗГ | Компани | | |
| 2.2.5 | Гадаадын мэргэжилтэн, ажилчны ажлын Байрны төлБөр | | | | - | | | - | - | - | |
| 2.2.6 | Бүтээгдэхүүн хуваах гэрээний дагуу хүлээн авсан дэмжлэг | | | | | | | - | - | - | |
| 2.2.7 | Ашигт малтмалаас Бусад Байгалийн Баялаг ашиглах зөвшөөрлийн хураамж | | | | - | | | - | - | - | |
| **2.3 Нутгийн захиргааны Байгууллагад төлсөн хураамж, үйлчилгээний хөлс** | | | **-** | **-** | **-** | **619.0** | **619.0** | **619.0** | **619.0** | **-** | |
| 2.3.1 | Орон нутгийн төсөвт төлсөн тэмдэгтийн хураамж | | | | - | | | - | - | - | |
| 2.3.2 | Нутгийн захиргааны Байгууллагад төлсөн үйлчилгээний хөлс | | | | - | 619.0 | 619.0 | 619.0 | 619.0 | - | 10 |
| **2.4 Орон нутгийн төрийн өмчийн ногдол ашиг** | | | **-** | **-** | **-** | **-** | **-** | **-** | **-** | **-** | |
| 2.4.1 | Орон нутгийн төрийн өмчийн ногдол ашиг | | | | - | | | - | - | - | |
| **2.5 Бусад** | | | **-** | **-** | **-** | **-** | **-** | **-** | **-** | **-** | |
| 2.5.1 | Торгууль | | | | - | | | - | - | - | |
| **3. Бусад төлБөр Ба зардал** | | | **4,000.0** | **8,105.0** | **(4,105.0)** | **4,105.0** | **-** | **8,105.0** | **8,105.0** | **-** | |
| **3.1 Байгаль хамгаалах зардлын урьдчилгаа** | | | **-** | **-** | **-** | **-** | **-** | **-** | **-** | **-** | |
| 3.1.1 | Байгаль хамгаалах зардлын 50 хувийг тусгай дансанд шилжүүлсэн дүн | | | | - | | | - | - | - | |
| **3.2 Төрийн Байгууллагад өгсөн хандив, дэмжлэг** | | | **4,000.0** | **8,105.0** | **(4,105.0)** | **4,105.0** | **-** | **8,105.0** | **8,105.0** | **-** | 11 |
| 3.2.1 | Яам, агентлагт өгсөн | Мөнгөн хандив, дэмжлэг | | | - | | | - | - | - | |
| 3.2.2 | | Мөнгөн Бус хандив, дэмжлэг | | | - | | | - | - | - | |
| 3.2.3 | Аймаг, нийслэлд өгсөн | Мөнгөн хандив, дэмжлэг | 4,000.0 | 4,000.0 | - | | | 4,000.0 | 4,000.0 | - | |
| 3.2.4 | | Мөнгөн Бус хандив, дэмжлэг | | | - | | | - | - | - | |
| 3.2.5 | Сум, дүүрэгт өгсөн | Мөнгөн хандив, дэмжлэг | | 4,105.0 | (4,105.0) | 4,105.0 | | 4,105.0 | 4,105.0 | - | 11 |
| 3.2.6 | | Мөнгөн Бус хандив, дэмжлэг | | | - | | | - | - | - | |
| 3.2.7 | Бусад Байгууллагад өгсөн | Мөнгөн хандив, дэмжлэг | | | - | | | - | - | - | |
| 3.2.8 | | Мөнгөн Бус хандив, дэмжлэг | | | - | | | - | - | - | |
| | **Нийт дүн** | | **343,380.3** | **348,438.1** | **(5,057.8)** | **59,006.5** | **54,119.7** | **402,386.8** | **402,557.8** | **(171.0)** | |

| | |
|---|---|
| ЗГ-ын Байгууллагын тайлагнасан дүн компанийн дүнгээс (+) их, Бага (-) Бага | |
| ЗГ-ын Байгууллагын тайлагнасан дүн компанийн дүнгээс их | 171.0 |
| Компанийн тайлагнасан дүн ЗГ-ын Байгууллагын тайлагнасан дүнгээс их | |
| **Цэвэр зөрүү** | **171.0** |

**Б-175. “Шар нарст” ХХК**
**Товч танилцуулга**
Тус компани нь Сэлэнгэ аймгийн Түшиг суманд алтны ашиглалтын нэг лиценз, Мандал суманд алтны ашиглалтын нэг лиценз, Булган аймгийн Сэлэнгэ суманд алтны ашиглалтын уу нэг лиценз тус тус эзэмшдэг байна. Компани нь нийслэлийн Сүхбаатар дүүргийн татварын хэлтэст бүртгэлтэй ба Сүхбаатар дүүргийн 16-р хорооны Бэлхийн 30-262 тоот-д байрладаг байна.

**Засгийн газрын хүлээн авсан орлого болон Компанийн төлсөн төлбөрүүд хоорондын зөрүү**
Хийгдсэн тохируулгууд болон шийдэгдээгүй үлдсэн зөрүүнүүдийн талаарх тайлбарыг дор харуулав.

1. **Аж нэгжийн орлогын албан татвар**
   ЗГ анхны тайландаа уг татварыг тусгасан боловч компани тусгаагүйгээс анхны зөрүү үүссэн ба нэгтгэл тайлангийн ажлын явцад компани дэлгэрэнгүй мэдээлэлдээ тусгаснаар нэмж тохирууллаа.

2. **Гаалийн албан татвар**
   ЗГ анхны тайландаа тайлагнаж, компани дутуу тайлагнаснаас анхны зөрүү үүссэн ба нэгтгэл тайлангийн ажлын явцад ГЕГ-ын дэлгэрэнгүй мэдээлэлд үндэслэн тохирууллаа.

3. **Нэмэгдсэн өртгийн албан татвар**
   ЗГ анхны тайландаа тайлагнаж, компани дутуу тайлагнаснаас анхны зөрүү үүссэн ба нэгтгэл тайлангийн ажлын явцад ГЕГ-ын дэлгэрэнгүй мэдээлэлд үндэслэн тохирууллаа.

4. **Автобинзен, дизелийн түлшний онцгой албан татвар**
   ЗГ анхны тайландаа тайлагнаж, компани тайлагнаагүйгээс анхын зөрүү үүссэн ба нэгтгэл тайлангийн ажлын явцад ГЕГ-ын дэлгэрэнгүй мэдээлэлд үндэслэн тохирууллаа.

5. **Ашигт малтмалын нөөц ашигласны төлбөр болон нэмэлт төлбөр**
   ЗГ анхны тайландаа дутуу тайлагнаснаас анхны зөрүү үүссэн ба нэгтгэл тайлангийн ажлын явцад ТЕГ-аас ирүүлсэн дэлгэрэнгүй мэдээлэлд үндэслэн ЗГ-ын дүнг нэмж тохирууллаа.

6. **Ашигт малтмалын ашиглалтын болон хайгуулын тусгай зөвшөөрлийн төлбөр**
   ЗГ анхны тайландаа дутуу тайлагнаснаас анхны зөрүү үүссэн ба нэгтгэл тайлангийн ажлын явцад ТЕГ-аас ирүүлсэн дэлгэрэнгүй мэдээлэлд үндэслэн ЗГ-ын дүнг нэмж тохирууллаа.

7. **Яам, төрийн захиргааны байгууллагад төлсөн үйлчилгээний хөлс, хураамж**
   **Гаалийн үйлчилгээний хураамж**
   Компани анхны тайландаа тусгаагүйгээс анхны зөрүү үүссэн ба нэгтгэл тайлангийн ажлын явцад компани дэлгэрэнгүй мэдээлэлдээ тусгаагүй тул ГЕГ-аас ирүүлсэн мэдээлэлд үндэслэн тохирууллаа.
   **Яам, төрийн захиргааны байгууллагад төлсөн үйлчилгээний хөлс**
   Компани анхны тайландаа тайлагнаагүйгээс анхны зөрүү үүссэн ба нэгтгэл тайлангийн ажлын явцад компани дэлгэрэнгүй мэдээлэлдээ тусгаж ирүүлснийг үндэслэн нэмж тохирууллаа.

8. **Орон нутгийн төсөвт төлсөн татвар**
   **Бусад**
   Компани анхны тайландаа уг санхүүгийн урсгал дээр орон нутагт төлсөн үйлчилгээний хөлсийг тайлагнаснаас анхны зөрүү үүссэн ба нэгтгэл тайлангийн ажлын явцад компани дэлгэрэнгүй мэдээлэлдээ тусгаж ирүүлснийг үндэслэн хасч тохирууллаа.

9. **Ус, рашаан ашигласны төлбөр**
   Компани анхны тайландаа ус, рашаан ашигласны төлбөрийг илүү тайлагнаснаас анхны зөрүү үүссэн ба нэгтгэл тайлангийн ажлын явцад компани дэлгэрэнгүй мэдээлэлдээ тусгаж ирүүлснийг үндэслэн хасч тохирууллаа.

10. **Нутгийн захиргааны байгууллагад төлсөн үйлчилгээний хөлс**
    ЗГ болон компани уг үйлчилгээний хөлсийг анхны тайландаа тусгаагүй ба нэгтгэл тайлангийн ажлын явцад компани дэлгэрэнгүй мэдээлэлдээ тусгаж ирүүлснээр бид Сэлэнгэ аймгийн ЗДТГ-т албан бичиг хүргүүлж, үйлчилгээний хөлс төлсөн гэсэн хариуг албан бичгээр ирүүлснийг үндэслэн компани болон ЗГ-ын дүнг нэмж тохирууллаа.

11. **Төрийн байгууллагад өгсөн хандив, дэмжлэг**
    **Сум, дүүрэгт өгсөн хандив, дэмжлэг**
    ЗГ анхны тайландаа тусгаагүйгээс анхны зөрүү үүссэн ба нэгтгэл тайлангийн ажлын явцад компани дэлгэрэнгүй мэдээлэлдээ тусгаж ирүүлснээр Сэлэнгэ аймгийн Түшиг сумын ЗДТГ-т албан бичиг хүргүүлэхэд, 4,105.0 мянган төгрөгийн хандивыг хүлээн авсан гэсэн хариу ирүүлснийг үндэслэн ЗГ-ын дүнг нэмж тохирууллаа.

**Òî äðóóëãà:**

Тайлагнасан дүнгийн талаархи дэлгэрэнгүй мэдээлэл хүссэн албан бичгийг 2012 оны 08 дугаар сарын 14-нд илгээж, хариуг 09 дугаар сарын 03-нд авсан. ЗГ-ын дэлгэрэнгүй мэдээллийг холбогдох байгууллагуудаас гаргуулан авч, хандив, дэмжлэгийн талаар Төр, засгийн болон төсвийн байгууллагуудад албан бичгийг 2012 оны 09 дүгээр сарын 26-нд хүргүүлсэн. Төр, засгийн, төсвийн, орон нутгийн захиргааны байгууллагууд болон компани руу утсаар шаардаж холбогдох мэдээллийг авч ажилласан.

**Õóðààí ãóé òàéëáàð:**

Энэ компанийн хувьд Агаарын бохирдлын төлбөр дээр шийдвэрлэгдээгүй зөрүү үлдээд байна.

## Б-176. “Шарын гол” ХХК

Доорх хүснэгтэд ЗГ болон компаниудаас ОУИТБС-ын ажлын албанд батлагдсан маягтын дагуу анхлан ирүүлсэн тайланг нэгтгэхэд үүссэн анхны зөрүү, нэгтгэлийн ажлын явцад хийгдсэн тохируулгын дэлгэрэнгүй Болон шийдэгдээгүй үлдсэн зөрүүнүүдийг татварын төрөл тус бүр дээр харуулав.

| № | 2050374 | Анхны нэгтгэл | | Анхны нэгтгэлийн зөрүү, цэвэр | Тохируулга | | Тохируулгын дараа | | Шийдвэрлэгдээгүй зөрүү, цэвэр | Тодотгол |
|---|---|---|---|---|---|---|---|---|---|---|
| | Үзүүлэлт | ЗГ | Компани | | ЗГ | Компани | ЗГ | Компани | | |
| **1. Улсын төсөвт төлсөн алБан татвар, төлБөр, хураамж, ногдол ашиг** | | **1,750,546.4** | **2,350,753.4** | **(600,207.0)** | **16,331.3** | **(588,466.3)** | **1,766,877.7** | **1,762,287.1** | **4,590.6** | |
| **1.1 Татвар, хураамж** | | **1,590,256.5** | **2,246,368.8** | **(656,112.3)** | **16,831.3** | **(640,321.6)** | **1,607,087.8** | **1,606,047.2** | **1,040.6** | |
| 1.1.1 | Аж нэгжийн орлогын алБан татвар | 277,560.5 | 277,560.2 | 0.3 | | 0.3 | 277,560.5 | 277,560.5 | - | |
| 1.1.2 | Гаалийн алБан татвар | | | - | 5,400.8 | 5,400.8 | 5,400.8 | 5,400.8 | - | 1 |
| 1.1.3 | Нэмэгдсэн өртгийн алБан татвар | 444,854.1 | 1,101,918.1 | (657,064.0) | 11,341.7 | (645,722.3) | 456,195.8 | 456,195.8 | - | 2 |
| 1.1.4 | АвтоБинзен, дизелийн түлшний онцгой алБан татвар | | | - | | | - | - | - | |
| 1.1.5 | АвтоБинзен, дизелийн түлшний алБан татвар | | | - | | | - | - | - | |
| 1.1.6 | Ашигт малтмалын нөөц ашигласны төлБөр Болон нэмэлт төлБөр | 277,213.1 | 277,213.5 | (0.4) | | (0.4) | 277,213.1 | 277,213.1 | - | |
| 1.1.7 | Ашигт малтмалын ашиглалтын Болон хайгуулын тусгай зөвшөөрлийн төлБөр | 12,714.5 | 11,673.9 | 1,040.6 | | | 12,714.5 | 11,673.9 | 1,040.6 | |
| 1.1.8 | Зарим Бүтээгдэхүүний үнийн өсөлтийн алБан татвар | | | - | | | - | - | - | |
| 1.1.9 | Цөмийн төхөөрөмж Барих, өөрчлөх, шинэчлэх, ашиглалтаас гаргах, ашиглах тусгай зөвшөөрлийн улсын тэмдэгтийн хураамж | | | - | | | - | - | - | |
| 1.1.10 | Цөмийн Бодис эзэмших, ашиглах, худалдах, импортлох,экспортлох, тээвэрлэх, хаягдлыг Булах тусгай зөвшөөрлийн улсын тэмдэгтийн хураамж | | | - | | | - | - | - | |
| 1.1.11 | Цацраг идэвхт ашигт малтмал импортлох, экспортлох, тээвэрлэх, хаягдлыг Булах, ашиглалтын дараа газар нөхөн сэргээх тусгай зөвшөөрлийн улсын тэмдэгтийн хураамж | | | - | | | - | - | - | |
| 1.1.12 | Цацрагийн үүсгүүрийг эзэмших, ашиглах, худалдах, угсрах, Байрлуулах, түрээслэх, үйлдвэрлэх, ашиглалтаас гаргах, задлах, хадгалах, тээвэрлэх, импортлох, экспортлох, хаягдлыг Булах, идэвхийг сулруулах Болон түүнтэй холБогдсон Бусад үйл ажиллагаа эрхлэх тусгай зөвшөөрлийн улсын тэмдэгтийн хураамж | | | - | | | - | - | - | |
| 1.1.13 | Аж ахуйн нэгжээс төлсөн ажиллагсдын нийгмийн Болон эрүүл мэндийн даатгалын шимтгэл | 577,914.3 | 578,003.1 | (88.8) | 88.8 | | 578,003.1 | 578,003.1 | - | |

## Б-176. “Шарын гол” ХХК

Доорх хүснэгтэд ЗГ болон компаниудаас ОУИТБС-ын ажлын албанд батлагдсан маягтын дагуу анхлан ирүүлсэн тайланг нэгтгэхэд үүссэн анхны зөрүү, нэгтгэлийн ажлын явцад хийгдсэн тохируулгын дэлгэрэнгүй Болон шийдэгдээгүй үлдсэн зөрүүнүүдийг татварын төрөл тус бүр дээр харуулав.

| № | 2050374 | Анхны нэгтгэл | | Анхны нэгтгэлийн зөрүү, цэвэр | Тохируулга | | Тохируулгын дараа | | Шийдвэрлэгдээгүй зөрүү, цэвэр | Тодотгол |
|---|---|---|---|---|---|---|---|---|---|---|
| | Үзүүлэлт | ЗГ | Компани | | ЗГ | Компани | ЗГ | Компани | | |
| **1.2 ТөлБөр** | | **155,224.9** | **104,384.6** | **50,840.3** | **-** | **50,840.3** | **155,224.9** | **155,224.9** | **-** | |
| 1.2.1 | Улсын төсвийн хөрөнгөөр хайгуул хийсэн ордны нөхөн төБөр | 50,620.3 | | 50,620.3 | | 50,620.3 | 50,620.3 | 50,620.3 | - | 3 |
| 1.2.2 | Гадаадын мэргэжилтэн, ажилчны ажлын Байрны төлБөр | 3,369.6 | 3,384.6 | (15.0) | | (15.0) | 3,369.6 | 3,369.6 | - | |
| 1.2.3 | Бүтээгдэхүүн хуваах гэрээнд тухайн жилд гарын үсэг зурсаны урамшуулал | | | - | | | - | - | - | |
| 1.2.4 | Бүтээгдэхүүн хуваах гэрээгээр олБорлолт эхэлсэний урамшуулал | | | - | | | - | - | - | |
| 1.2.5 | Бүтээгдэхүүн хуваах гэрээгээр тухайн жилд төвлөрүүлсэн сургалтын урамшуулал | | | - | | | - | - | - | |
| 1.2.6 | Бүтээгдэхүүн хуваах гэрээнд заасан нөхцлийн дагуу төвлөрүүлсэн талБайн дэнчин | | | - | | | - | - | - | |
| 1.2.7 | Бүтээгдэхүүн хуваах гэрээнд заасан нөхцлийн дагуу төвлөрүүлсэн захиргааны үйлчилгээний шимтгэл | | | - | | | - | - | - | |
| 1.2.8 | Бүтээгдэхүүн хуваах гэрээнд заасан нөхцлийн дагуу төлөөлөгчийн газрын үйл ажиллагааг дэмжсэн төлБөр | | | - | | | - | - | - | |
| 1.2.9 | Агаарын Бохирдлын төлБөр | 101,235.0 | 101,000.0 | 235.0 | | 235.0 | 101,235.0 | 101,235.0 | - | 4 |
| **1.3 Яам, төрийн захиргааны Байгууллагад төлсөн үйлчилгээний хөлс, хураамж** | | **3,565.0** | **-** | **3,565.0** | **-** | **15.0** | **3,565.0** | **15.0** | **3,550.0** | |
| 1.3.1 | Гаалийн үйлчилгээний хураамж | | | - | | | - | - | - | |
| 1.3.2 | Яам, төрийн захиргааны Байгууллагад төлсөн тэмдэгтийн хураамж | | | - | | | - | - | - | |
| 1.3.3 | Яам, төрийн захиргааны Байгууллагад төлсөн үйлчилгээний хөлс | 3,550.0 | | 3,550.0 | | | 3,550.0 | - | 3,550.0 | |
| 1.3.4 | Гадаадын ажиллах хүч, мэргэжилтний үйлчилгээний хураамж | 15.0 | | 15.0 | | 15.0 | 15.0 | 15.0 | - | |
| **1.4 Төрийн өмчийн ногдол ашиг** | | - | - | - | - | - | - | - | - | |
| 1.4.1 | Төрийн өмчийн ногдол ашиг | | | - | | | - | - | - | |
| **1.5 Засгийн газрын орлого Ба Бусад орлого** | | - | - | - | - | - | - | - | - | |
| 1.5.1 | Бүтээгдэхүүн хуваах гэрээний дагуу Засгийн газарт ногдох газрын тосны орлого | | | | | | - | - | - | |

## Б-176. “Шарын гол” ХХК

Доорх хүснэгтэд ЗГ болон компаниудаас ОУИТБС-ын ажлын албанд батлагдсан маягтын дагуу анхлан ирүүлсэн тайланг нэгтгэхэд үүссэн анхны зөрүү, нэгтгэлийн ажлын явцад хийгдсэн тохируулгын дэлгэрэнгүй Болон шийдэгдээгүй үлдсэн зөрүүнүүдийг татварын төрөл тус бүр дээр харуулав.

| № | 2050374 | Анхны нэгтгэл | | Анхны нэгтгэлийн зөрүү, цэвэр | Тохируулга | | Тохируулгын дараа | | Шийдвэрлэгдээгүй зөрүү, цэвэр | Тодотгол |
|---|---|---|---|---|---|---|---|---|---|---|
| | Үзүүлэлт | ЗГ | Компани | | ЗГ | Компани | ЗГ | Компани | | |
| 1.5.2 | Үүнээс роялти | | | | | | - | - | - | |
| **1.6 Бусад** | | **1,500.0** | **-** | **1,500.0** | **(500.0)** | **1,000.0** | **1,000.0** | **1,000.0** | **-** | |
| 1.6.1 | Торгууль | 1,500.0 | | 1,500.0 | (500.0) | 1,000.0 | 1,000.0 | 1,000.0 | - | 5 |
| **2. Орон нутгийн төсөвт төлсөн алБан татвар, төлБөр, хураамж, ногдол ашиг** | | **188,082.1** | **95,807.9** | **92,274.2** | **(92,274.5)** | **(0.3)** | **95,807.6** | **95,807.6** | **-** | |
| **2.1 Орон нутгийн төсөвт төлсөн татвар** | | **21,290.4** | **21,290.5** | **(0.1)** | **-** | **(0.1)** | **21,290.4** | **21,290.4** | **-** | |
| 2.1.1 | Үл хөдлөх эд хөрөнгийн алБан татвар | 19,085.9 | 19,085.9 | - | | | 19,085.9 | 19,085.9 | - | |
| 2.1.2 | Автотээврийн Болон өөрөө явагч хэрэгслийн алБан татвар | 2,204.5 | 2,204.6 | (0.1) | | (0.1) | 2,204.5 | 2,204.5 | - | |
| 2.1.3 | Бусад | | | - | | | - | - | - | |
| **2.2 ТөлБөр** | | **166,791.7** | **74,517.4** | **92,274.3** | **(92,274.5)** | **(0.2)** | **74,517.2** | **74,517.2** | **-** | |
| 2.2.1 | Газрын төлБөр | 38,772.2 | 38,772.2 | - | | | 38,772.2 | 38,772.2 | - | |
| 2.2.2 | Ус, рашаан ашигласны төлБөр | 35,745.0 | 35,745.2 | (0.2) | | (0.2) | 35,745.0 | 35,745.0 | - | |
| 2.2.3 | Ойгоос хэрэглээний мод, түлээ Бэлтгэж, ашигласны төлБөр | | | - | | | - | - | - | |
| 2.2.4 | Түгээмэл тархацтай ашигт малтмалын нөөц ашигласны төлБөр | 92,274.5 | | 92,274.5 | (92,274.5) | | - | - | - | 6 |
| 2.2.5 | Гадаадын мэргэжилтэн, ажилчны ажлын Байрны төлБөр | | | - | | | - | - | - | |
| 2.2.6 | Бүтээгдэхүүн хуваах гэрээний дагуу хүлээн авсан дэмжлэг | | | | | | - | - | - | |
| 2.2.7 | Ашигт малтмалаас Бусад Байгалийн Баялаг ашиглах зөвшөөрлийн хураамж | | | - | | | - | - | - | |
| **2.3 Нутгийн захиргааны Байгууллагад төлсөн хураамж, үйлчилгээний хөлс** | | **-** | **-** | **-** | **-** | **-** | **-** | **-** | **-** | |
| 2.3.1 | Орон нутгийн төсөвт төлсөн тэмдэгтийн хураамж | | | - | | | - | - | - | |
| 2.3.2 | Нутгийн захиргааны Байгууллагад төлсөн үйлчилгээний хөлс | | | - | | | - | - | - | |
| **2.4 Орон нутгийн төрийн өмчийн ногдол ашиг** | | **-** | **-** | **-** | **-** | **-** | **-** | **-** | **-** | |
| 2.4.1 | Орон нутгийн төрийн өмчийн ногдол ашиг | | | - | | | - | - | - | |
| **2.5 Бусад** | | **-** | **-** | **-** | **-** | **-** | **-** | **-** | **-** | |
| 2.5.1 | Торгууль | | | - | | | - | - | - | |
| **3. Бусад төлБөр Ба зардал** | | **32,815.0** | **34,646.0** | **(1,831.0)** | **(5,654.7)** | **(5,481.7)** | **27,160.3** | **29,164.3** | **(2,004.0)** | |
| **3.1 Байгаль хамгаалах зардлын урьдчилгаа** | | **-** | **-** | **-** | **-** | **-** | **-** | **-** | **-** | |

## Б-176. “Шарын гол” ХХК

Доорх хүснэгтэд ЗГ болон компаниудаас ОУИТБС-ын ажлын албанд батлагдсан маягтын дагуу анхлан ирүүлсэн тайланг нэгтгэхэд үүссэн анхны зөрүү, нэгтгэлийн ажлын явцад хийгдсэн тохируулгын дэлгэрэнгүй Болон шийдэгдээгүй үлдсэн зөрүүнүүдийг татварын төрөл тус бүр дээр харуулав.

| № | 2050374 | | Анхны нэгтгэл | | Анхны нэгтгэлийн зөрүү, цэвэр | Тохируулга | | Тохируулгын дараа | | Шийдвэрлэгдээгүй зөрүү, цэвэр | Тодотгол |
|---|---|---|---|---|---|---|---|---|---|---|---|
| | Үзүүлэлт | | ЗГ | Компани | | ЗГ | Компани | ЗГ | Компани | | |
| 3.1.1 | Байгаль хамгаалах зардлын 50 хувийг тусгай дансанд шилжүүлсэн дүн | | | | - | | | - | - | - | |
| **3.2 Төрийн Байгууллагад өгсөн хандив, дэмжлэг** | | | **32,815.0** | **34,646.0** | **(1,831.0)** | **(5,654.7)** | **(5,481.7)** | **27,160.3** | **29,164.3** | **(2,004.0)** | |
| 3.2.1 | Яам, агентлагт өгсөн | Мөнгөн хандив, дэмжлэг | | | - | | | - | - | - | |
| 3.2.2 | | Мөнгөн Бус хандив, дэмжлэг | | | - | | | - | - | - | |
| 3.2.3 | Аймаг, нийслэлд өгсөн | Мөнгөн хандив, дэмжлэг | 25,000.0 | 26,000.0 | (1,000.0) | 1,000.0 | | 26,000.0 | 26,000.0 | - | 7 |
| 3.2.4 | | Мөнгөн Бус хандив, дэмжлэг | | | - | | | - | - | - | |
| 3.2.5 | Сум, дүүрэгт өгсөн | Мөнгөн хандив, дэмжлэг | 2,115.0 | 6,642.0 | (4,527.0) | (954.7) | (5,481.7) | 1,160.3 | 1,160.3 | - | 7 |
| 3.2.6 | | Мөнгөн Бус хандив, дэмжлэг | 5,700.0 | 2,004.0 | 3,696.0 | (5,700.0) | | - | 2,004.0 | (2,004.0) | 7 |
| 3.2.7 | Бусад Байгууллагад өгсөн | Мөнгөн хандив, дэмжлэг | | | - | | | - | - | - | |
| 3.2.8 | | Мөнгөн Бус хандив, дэмжлэг | | | - | | | - | - | - | |
| | **Нийт дүн** | | **1,971,443.5** | **2,481,207.3** | **(509,763.8)** | **(81,597.9)** | **(593,948.3)** | **1,889,845.6** | **1,887,259.0** | **2,586.6** | |

| | |
|---|---|
| ЗГ-ын Байгууллагын тайлагнасан дүн компанийн дүнгээс (+) их, Бага (-) Бага | |
| ЗГ-ын Байгууллагын тайлагнасан дүн компанийн дүнгээс их | 2,586.6 |
| Компанийн тайлагнасан дүн ЗГ-ын Байгууллагын тайлагнасан дүнгээс их | |
| **Цэвэр зөрүү** | **2,586.6** |

**Б-176. “Шарын гол” ХК**
**Товч танилцуулга**

Тус компани нь Дархан-Уул аймгийн Хонгор суманд алтны ашиглалтын 1, Шарын гол суманд нүүрсний ашиглалтын 1 лиценз эзэмшдэг Байна. Компани Дархан Уул аймгийн татварын хэлтэст харъяалагддаг Ба Дархан-Уул аймгийн Шарын гол сумын Санжинт Багт Байрладаг Байна.

**Засгийн газрын хүлээн авсан орлого Болон Компанийн төлсөн төлБөрүүд хоорондын зөрүү**
Хийгдсэн тохируулгууд Болон шийдэгдээгүй үлдсэн зөрүүнүүдийн талаарх тайлБарыг дор харуулав.

1. **Гаалийн алБан татвар**
   ЗГ Болон компани гаалийн алБан татварыг анхны тайландаа тусгаагүй Ба нэгтгэл тайлангийн ажлын явцад компани дэлгэрэнгүй мэдээлэлдээ тусгаж ирүүлсэн Ба ГЕГ-ын дэлгэрэнгүй мэдээлэлд үндэслэн компани Болон ЗГ-ын дүнг нэмж тохируулсан.

2. **Нэмэгдсэн өртгийн алБан татвар**
   ЗГ Болон компани гаалийн алБан татварыг анхны тайландаа тусгаагүй Ба нэгтгэл тайлангийн ажлын явцад компани дэлгэрэнгүй мэдээлэлдээ тусгаж ирүүлсэн Ба ГЕГ-ын дэлгэрэнгүй мэдээлэлд үндэслэн компани Болон ЗГ-ын дүнг нэмж тохируулсан.

3. **Улсын төсвийн хөрөнгөөр хайгуул хийсэн ордны нөхөн төБөр**
   Компани анхны тайландаа уг төлБөрийг тусгаагүйгээс анхны зөрүү үүссэн Ба нэгтгэл тайлангийн ажлын явцад компани дэлгэрэнгүй мэдээлэлдээ тусгаагүй Ба компаниас дахин тодруулахад уг нөхөн төлБөрийг төлсөн гэсэн хариу ирүүлсэн тул компанийн дүнг нэмж тохирууллаа.

4. **Агаарын Бохирдлын төлБөр**
   Компани анхны тайландаа уг төлБөрийг дутуу тайлагнаснаас анхны зөрүү үүссэн Ба нэгтгэл тайлангийн ажлын явцад компаниас нэмэлт тодруулгаар уг төлБөрийг төлсөн гэсэн хариу ирүүлснийг үндэслэн тохирууллаа.

5. **Торгууль**
   Компани анхны тайландаа уг торгуулийг дутуу тайлагнаснаас анхын зөрүү үүссэн Ба нэгтгэл тайлангийн ажлын явцад компаниас дахин тодруулж нэмэлт тодруулгын хавсралтаар уг торгуулийг төлсөн гэсэн хариу ирүүлсэн тул компанийн дүнг нэмж тохирууллаа.

6. **Түгээмэл тархацтай ашигт малтмалын нөөц ашигласны төлБөр**
   ЗГ анхны тайландаа илүү тусгаснаас анхны зөрүү үүссэн Ба нэгтгэл тайлангийн ажлын явцад компанийн дэлгэрэнгүй мэдээлэл Болон ТЕГ-ын дэлгэрэнгүй мэдээлэлд үндэслэн ЗГ-ын дүнг хасч тохирууллаа.

7. **Төрийн Байгууллагад өгсөн хандив, дэмжлэг**
   **Аймаг, нийслэлд өгсөн хандив, дэмжлэг**
   ЗГ анхны тайландаа дутуу тайлагнаснаас анхны зөрүү үүссэн Ба компани дэлгэрэнгүй мэдээлэлдээ тусгаж ирүүлсний дагуу ШУ-ны академид өгсөн 1,000.0 мянган төгрөгийн хандивыг тодруулж алБан Бичиг хүргүүлэхэд, уг хандив, дэмжлэгийг хүлээн авсан гэсэн хариуг алБан Бичгээр ирүүлснийг үндэслэн ЗГ-ын дүнг нэмж тохирууллаа.
   **Сум, дүүрэгт өгсөн мөнгөн Болон мөнгөн Бус хандив**
   ЗГ Болон компани анхны тайландаа суманд өгсөн мөнгөн, мөнгөн Бус хандивыг илүү тайлагнаснаас анхны зөрүү үүссэн Ба нэгтгэл тайлангийн ажлын явцад компани дэлгэрэнгүй мэдээлэлдээ хандивыг дэлгэрэнгүйгээр гаргаж ирүүлснийг үндэслэн ЗГ, компанийн дүнг хасч тохирууллаа

**Òî äóóëãà:**

Тайлагнасан дүнгийн талаархи дэлгэрэнгүй мэдээлэл хүссэн алБан Бичгийг 2012 оны 08 дугаар сарын 14-нд илгээж, хариуг 09 дугаар сарын 10-нд авсан. ЗГ-ын дэлгэрэнгүй мэдээллийг холБогдох Байгууллагуудаас гаргуулан авч, хандив, дэмжлэгийн талаар Төр, засгийн Болон төсвийн Байгууллагуудад алБан Бичгийг 2012 оны 09 дүгээр сарын 26-нд хүргүүлсэн. Төр, засгийн, төсвийн, орон нутгийн захиргааны Байгууллагууд Болон компани руу утсаар шаардаж холБогдох мэдээллийг авч ажилласан.

**Õóðààí ãóé òàéëáàð:**

Энэ компанийн хувьд Ашигт малтмалын ашиглалтын Болон хайгуулын тусгай зөвшөөрлийн төлБөр, Яам, төрийн захиргааны Байгууллагад төлсөн үйлчилгээний хөлс, Сум, дүүрэгт өгсөн мөнгөн Бус хандив, дэмжлэг дээр шийдвэрлэгдээгүй зөрүү үлдээд Байна.

## Б-177. “Шивээ овоо” ХК

Доорх хүснэгтэд ЗГ болон компаниудаас ОУИТБС-ын ажлын албанд батлагдсан маягтын дагуу анхлан ирүүлсэн тайланг нэгтгэхэд үүссэн анхны зөрүү, нэгтгэлийн ажлын явцад хийгдсэн тохируулгын дэлгэрэнгүй Болон шийдэгдээгүй үлдсэн зөрүүнүүдийг татварын төрөл тус бүр дээр харуулав.

| № | 2004879 | Анхны нэгтгэл | | Анхны нэгтгэлийн зөрүү, цэвэр | Тохируулга | | Тохируулгын дараа | | Шийдвэрлэгдээгүй зөрүү, цэвэр | Тодотгол |
|---|---|---|---|---|---|---|---|---|---|---|
| | Үзүүлэлт | ЗГ | Компани | | ЗГ | Компани | ЗГ | Компани | | |
| **1. Улсын төсөвт төлсөн алБан татвар, төлБөр, хураамж, ногдол ашиг** | | **2,129,460.9** | **1,905,718.8** | **223,742.1** | **-** | **224,542.2** | **2,129,460.9** | **2,130,261.0** | **(800.1)** | |
| **1.1 Татвар, хураамж** | | **2,077,230.3** | **1,845,902.1** | **231,328.2** | **-** | **231,328.2** | **2,077,230.3** | **2,077,230.3** | **-** | |
| 1.1.1 | Аж нэгжийн орлогын алБан татвар | 9,221.8 | | 9,221.8 | | 9,221.8 | 9,221.8 | 9,221.8 | - | 1 |
| 1.1.2 | Гаалийн алБан татвар | 87,214.4 | 56,669.6 | 30,544.8 | | 30,544.8 | 87,214.4 | 87,214.4 | - | 2 |
| 1.1.3 | Нэмэгдсэн өртгийн алБан татвар | 528,908.6 | 336,200.00 | 192,708.6 | | 192,708.6 | 528,908.6 | 528,908.6 | - | 3 |
| 1.1.4 | АвтоБинзен, дизелийн түлшний онцгой алБан татвар | | | - | | | - | - | - | |
| 1.1.5 | АвтоБинзен, дизелийн түлшний алБан татвар | | | - | | | - | - | - | |
| 1.1.6 | Ашигт малтмалын нөөц ашигласны төлБөр Болон нэмэлт төлБөр | 548,230.80 | 548,230.80 | - | | | 548,230.8 | 548,230.8 | - | |
| 1.1.7 | Ашигт малтмалын ашиглалтын Болон хайгуулын тусгай зөвшөөрлийн төлБөр | 617.7 | 609.9 | 7.8 | | 7.8 | 617.7 | 617.7 | - | |
| 1.1.8 | Зарим Бүтээгдэхүүний үнийн өсөлтийн алБан татвар | | | - | | | - | - | - | |
| 1.1.9 | Цөмийн төхөөрөмж Барих, өөрчлөх, шинэчлэх, ашиглалтаас гаргах, ашиглах тусгай зөвшөөрлийн улсын тэмдэгтийн хураамж | | | - | | | - | - | - | |
| 1.1.10 | Цөмийн Бодис эзэмших, ашиглах, худалдах, импортлох,экспортлох, тээвэрлэх, хаягдлыг Булах тусгай зөвшөөрлийн улсын тэмдэгтийн хураамж | | | - | | | - | - | - | |
| 1.1.11 | Цацраг идэвхт ашигт малтмал импортлох, экспортлох, тээвэрлэх, хаягдлыг Булах, ашиглалтын дараа газар нөхөн сэргээх тусгай зөвшөөрлийн улсын тэмдэгтийн хураамж | | | - | | | - | - | - | |
| 1.1.12 | Цацрагийн үүсгүүрийг эзэмших, ашиглах, худалдах, угсрах, Байрлуулах, түрээслэх, үйлдвэрлэх, ашиглалтаас гаргах, задлах, хадгалах, тээвэрлэх, импортлох, экспортлох, хаягдлыг Булах, идэвхийг сулруулах Болон түүнтэй холБогдсон Бусад үйл ажиллагаа эрхлэх тусгай зөвшөөрлийн улсын тэмдэгтийн хураамж | | | - | | | - | - | - | |
| 1.1.13 | Аж ахуйн нэгжээс төлсөн ажиллагсдын нийгмийн Болон эрүүл мэндийн даатгалын шимтгэл | 903,037.0 | 904,191.8 | (1,154.8) | | (1,154.8) | 903,037.0 | 903,037.0 | - | 4 |
| **1.2 төлБөр** | | **39,654.4** | **20,721.9** | **18,932.5** | **-** | **18,932.5** | **39,654.4** | **39,654.4** | **-** | |
| 1.2.1 | Улсын төсвийн хөрөнгөөр хайгуул хийсэн ордны нөхөн төБөр | 39,512.2 | 20,721.9 | 18,790.3 | | 18,790.3 | 39,512.2 | 39,512.2 | - | 5 |
| 1.2.2 | Гадаадын мэргэжилтэн, ажилчны ажлын | | | - | | | - | - | - | |

## Б-177. “Шивээ овоо” ХК

Доорх хүснэгтэд ЗГ болон компаниудаас ОУИТБС-ын ажлын албанд батлагдсан маягтын дагуу анхлан ирүүлсэн тайланг нэгтгэхэд үүссэн анхны зөрүү, нэгтгэлийн ажлын явцад хийгдсэн тохируулгын дэлгэрэнгүй Болон шийдэгдээгүй үлдсэн зөрүүнүүдийг татварын төрөл тус бүр дээр харуулав.

| № | 2004879 | Анхны нэгтгэл | | Анхны нэгтгэлийн зөрүү, цэвэр | Тохируулга | | Тохируулгын дараа | | Шийдвэрлэгдээгүй зөрүү, цэвэр | Тодотгол |
|---|---|---|---|---|---|---|---|---|---|---|
| | Үзүүлэлт | ЗГ | Компани | | ЗГ | Компани | ЗГ | Компани | | |
| | Байрны төлБөр | | | | | | | | | |
| 1.2.3 | Бүтээгдэхүүн хуваах гэрээнд тухайн жилд гарын үсэг зурсаны урамшуулал | | | - | | | - | - | - | |
| 1.2.4 | Бүтээгдэхүүн хуваах гэрээгээр олБорлолт эхэлсэний урамшуулал | | | - | | | - | - | - | |
| 1.2.5 | Бүтээгдэхүүн хуваах гэрээгээр тухайн жилд төвлөрүүлсэн сургалтын урамшуулал | | | - | | | - | - | - | |
| 1.2.6 | Бүтээгдэхүүн хуваах гэрээнд заасан нөхцлийн дагуу төвлөрүүлсэн талБайн дэнчин | | | - | | | - | - | - | |
| 1.2.7 | Бүтээгдэхүүн хуваах гэрээнд заасан нөхцлийн дагуу төвлөрүүлсэн захиргааны үйлчилгээний шимтгэл | | | - | | | - | - | - | |
| 1.2.8 | Бүтээгдэхүүн хуваах гэрээнд заасан нөхцлийн дагуу төлөөлөгчийн газрын үйл ажиллагааг дэмжсэн төлБөр | | | - | | | - | - | - | |
| 1.2.9 | Агаарын Бохирдлын төлБөр | 142.2 | | 142.2 | | 142.2 | 142.2 | 142.2 | - | 6 |
| **1.3 Яам, төрийн захиргааны Байгууллагад төлсөн үйлчилгээний хөлс, хураамж** | | **338.6** | **1,888.4** | **(1,549.8)** | **-** | **(749.7)** | **338.6** | **1,138.7** | **(800.1)** | |
| 1.3.1 | Гаалийн үйлчилгээний хураамж | 338.6 | 1088.3 | (749.7) | | (749.7) | 338.6 | 338.6 | - | 7 |
| 1.3.2 | Яам, төрийн захиргааны Байгууллагад төлсөн тэмдэгтийн хураамж | | 800.1 | (800.1) | | | - | 800.1 | (800.1) | |
| 1.3.3 | Яам, төрийн захиргааны Байгууллагад төлсөн үйлчилгээний хөлс | | | - | | | - | - | - | |
| 1.3.4 | Гадаадын ажиллах хүч, мэргэжилтний үйлчилгээний хураамж | | | - | | | - | - | - | |
| **1.4 Төрийн өмчийн ногдол ашиг** | | **-** | **-** | **-** | **-** | **-** | **-** | **-** | **-** | |
| 1.4.1 | Төрийн өмчийн ногдол ашиг | | | - | | | - | - | - | |
| **1.5 Засгийн газрын орлого Ба Бусад орлого** | | **-** | **-** | **-** | **-** | **-** | **-** | **-** | **-** | |
| 1.5.1 | Бүтээгдэхүүн хуваах гэрээний дагуу Засгийн газарт ногдох газрын тосны орлого | | | | | | - | - | - | |
| 1.5.2 | Үүнээс роялти | | | | | | - | - | - | |
| **1.6 Бусад** | | **12,237.6** | **37,206.4** | **(24,968.8)** | **-** | **(24,968.8)** | **12,237.6** | **12,237.6** | **-** | |
| 1.6.1 | Торгууль | 12,237.6 | 37,206.4 | (24,968.8) | | (24,968.8) | 12,237.6 | 12,237.6 | - | 8 |
| **2. Орон нутгийн төсөвт төлсөн алБан татвар, төлБөр, хураамж, ногдол ашиг** | | **250,637.2** | **266,817.2** | **(16,180.0)** | **-** | **(16,180.0)** | **250,637.2** | **250,637.2** | **-** | |
| **2.1 Орон нутгийн төсөвт төлсөн татвар** | | **65,793.8** | **65,793.8** | **-** | **-** | **-** | **65,793.8** | **65,793.8** | **-** | |
| 2.1.1 | Үл хөдлөх эд хөрөнгийн алБан татвар | 64,321.8 | 64,321.8 | - | | | 64,321.8 | 64,321.8 | - | |

## Б-177. “Шивээ овоо” ХК

Доорх хүснэгтэд ЗГ болон компаниудаас ОУИТБС-ын ажлын албанд батлагдсан маягтын дагуу анхлан ирүүлсэн тайланг нэгтгэхэд үүссэн анхны зөрүү, нэгтгэлийн ажлын явцад хийгдсэн тохируулгын дэлгэрэнгүй Болон шийдэгдээгүй үлдсэн зөрүүнүүдийг татварын төрөл тус бүр дээр харуулав.

| № | 2004879 | | Анхны нэгтгэл | | Анхны нэгтгэлийн зөрүү, цэвэр | Тохируулга | | Тохируулгын дараа | | Шийдвэрлэгдээгүй зөрүү, цэвэр | Тодотгол |
|---|---|---|---|---|---|---|---|---|---|---|---|
| | Үзүүлэлт | | ЗГ | Компани | | ЗГ | Компани | ЗГ | Компани | | |
| 2.1.2 | Автотээврийн Болон өөрөө явагч хэрэгслийн алБан татвар | | 1,472.0 | 1472 | - | | | 1,472.0 | 1,472.0 | - | |
| 2.1.3 | Бусад | | | | - | | | - | - | - | |
| **2.2 ТөлБөр** | | | **184,843.4** | **201,023.4** | **(16,180.0)** | **-** | **(16,180.0)** | **184,843.4** | **184,843.4** | **-** | |
| 2.2.1 | Газрын төлБөр | | 818.8 | 818.8 | - | | | 818.8 | 818.8 | - | |
| 2.2.2 | Ус, рашаан ашигласны төлБөр | | 181,972.6 | 200,204.6 | (18,232.0) | | (18,232.0) | 181,972.6 | 181,972.6 | - | 9 |
| 2.2.3 | Ойгоос хэрэглээний мод, түлээ Бэлтгэж, ашигласны төлБөр | | | | - | | | - | - | - | |
| 2.2.4 | Түгээмэл тархацтай ашигт малтмалын нөөц ашигласны төлБөр | | | | - | | | - | - | - | |
| 2.2.5 | Гадаадын мэргэжилтэн, ажилчны ажлын Байрны төлБөр | | 2,052.0 | | 2,052.0 | | 2,052.0 | 2,052.0 | 2,052.0 | - | 10 |
| 2.2.6 | Бүтээгдэхүүн хуваах гэрээний дагуу хүлээн авсан дэмжлэг | | | | | | | - | - | - | |
| 2.2.7 | Ашигт малтмалаас Бусад Байгалийн Баялаг ашиглах зөвшөөрлийн хураамж | | | | - | | | - | - | - | |
| **2.3 Нутгийн захиргааны Байгууллагад төлсөн хураамж, үйлчилгээний хөлс** | | | - | - | - | - | - | - | - | - | |
| 2.3.1 | Орон нутгийн төсөвт төлсөн тэмдэгтийн хураамж | | | | - | | | - | - | - | |
| 2.3.2 | Нутгийн захиргааны Байгууллагад төлсөн үйлчилгээний хөлс | | | | - | | | - | - | - | |
| **2.4 Орон нутгийн төрийн өмчийн ногдол ашиг** | | | - | - | - | - | - | - | - | - | |
| 2.4.1 | Орон нутгийн төрийн өмчийн ногдол ашиг | | | | - | | | - | - | - | |
| **2.5 Бусад** | | | - | - | - | - | - | - | - | - | |
| 2.5.1 | Торгууль | | | | - | | | - | - | - | |
| **3. Бусад төлБөр Ба зардал** | | | **34,400.0** | **63,085.4** | **(28,685.4)** | **16,264.0** | **(12,421.4)** | **50,664.0** | **50,664.0** | **-** | |
| **3.1 Байгаль хамгаалах зардлын урьдчилгаа** | | | **14,400.0** | **2,300.0** | **12,100.0** | **-** | **12,100.0** | **14,400.0** | **14,400.0** | **-** | |
| 3.1.1 | Байгаль хамгаалах зардлын 50 хувийг тусгай дансанд шилжүүлсэн дүн | | 14,400.0 | 2,300.0 | 12,100.0 | | 12,100.0 | 14,400.0 | 14,400.0 | - | 11 |
| **3.2 Төрийн Байгууллагад өгсөн хандив, дэмжлэг** | | | **20,000.0** | **60,785.4** | **(40,785.4)** | **16,264.0** | **(24,521.4)** | **36,264.0** | **36,264.0** | **-** | |
| 3.2.1 | Яам, агентлагт өгсөн | Мөнгөн хандив, дэмжлэг | | 15000 | (15,000.0) | 16,000.0 | 1,000.0 | 16,000.0 | 16,000.0 | - | 12 |
| 3.2.2 | | Мөнгөн Бус хандив, дэмжлэг | | | - | | | - | - | - | |
| 3.2.3 | Аймаг, нийслэлд өгсөн | Мөнгөн хандив, дэмжлэг | 20,000.0 | 20,000.00 | - | | | 20,000.0 | 20,000.0 | - | |
| 3.2.4 | | Мөнгөн Бус хандив, дэмжлэг | | | - | | | - | - | - | |
| 3.2.5 | Сум, дүүрэгт өгсөн | Мөнгөн хандив, дэмжлэг | | 264 | (264.0) | 264.0 | | 264.0 | 264.0 | - | 12 |

## Б-177. “Шивээ овоо” ХК

Доорх хүснэгтэд ЗГ болон компаниудаас ОУИТБС-ын ажлын албанд батлагдсан маягтын дагуу анхлан ирүүлсэн тайланг нэгтгэхэд үүссэн анхны зөрүү, нэгтгэлийн ажлын явцад хийгдсэн тохируулгын дэлгэрэнгүй Болон шийдэгдээгүй үлдсэн зөрүүнүүдийг татварын төрөл тус бүр дээр харуулав.

| № | 2004879 | | Анхны нэгтгэл | | Анхны нэгтгэлийн зөрүү, цэвэр | Тохируулга | | Тохируулгын дараа | | Шийдвэрлэгдээгүй зөрүү, цэвэр | Тодотгол |
|---|---|---|---|---|---|---|---|---|---|---|---|
| | Үзүүлэлт | | ЗГ | Компани | | ЗГ | Компани | ЗГ | Компани | | |
| 3.2.6 | | Мөнгөн Бус хандив, дэмжлэг | | | - | | | - | - | - | |
| 3.2.7 | Бусад Байгууллагад өгсөн | Мөнгөн хандив, дэмжлэг | | 25521.4 | (25,521.4) | | (25,521.4) | - | - | - | |
| 3.2.8 | | Мөнгөн Бус хандив, дэмжлэг | | | - | | | - | - | - | |
| | **Нийт дүн** | | **2,414,498.1** | **2,235,621.4** | **178,876.7** | **16,264.0** | **195,940.8** | **2,430,762.1** | **2,431,562.2** | **(800.1)** | |

ЗГ-ын Байгууллагын тайлагнасан дүн компанийн дүнгээс (+) их, Бага (-) Бага
ЗГ-ын Байгууллагын тайлагнасан дүн компанийн дүнгээс их
Компанийн тайлагнасан дүн ЗГ-ын Байгууллагын тайлагнасан дүнгээс их 800.1
**Цэвэр зөрүү** **800.1**

**Б-177. “Шивээ овоо” ХК**
**Товч танилцуулга**
“Шивээ овоо” ХК нь Говь-сүмбэр аймгийн Шивээ говь суманд нүүрсний ашиглалтын 1 лицензэзэмшдэг. Тус компани нь Говь-сүмбэр аймгийн татварын хэлтэст бүртгэлтэй ба Говьсүмбэр аймагт өөрийн байранд, Улаанбаатар хотод Сүхбаатар дүүргийн 13-р хороололд төлөөлөгчийн газрын байранд байрладаг байна.

**Засгийн газрын хүлээн авсан орлого болон Компанийн төлсөн төлбөрүүд хоорондын зөрүү**
Хийгдсэн тохируулгууд болон шийдэгдээгүй үлдсэн зөрүүнүүдийн талаарх тайлбарыг дор харуулав.

1. **Аж ахуйн нэгжийн орлогын албан татвар**
   Компани анхны тайландаа тусгаагүйгээс анхны зөрүү үүссэн ба нэгтгэл тайлангийн ажлын явцад компани дэлгэрэнгүй мэдээлэлдээ тусгаж ирүүлснийг үндэслэн компани талд нэмж тохируулаа.

2. **Гаалийн албан татвар**
   Компани анхны тайландаа дутуу тайлагнаснаас анхны зөрүү үүссэн ба нэгтгэл тайлангийн ажлын явцад ГЕГ-ын дэлгэрэнгүй мэдээлэл болон компани дэлгэрэнгүй мэдээлэлдээ тусгаж ирүүлснийг компани талд нэмж тохируулаа.

3. **Нэмэгдсэн өртгийн албан татвар**
   Компани анхны тайландаа уг татвар дээр гаальд төлсөн НӨАТ-аа тооцолгүй дутуу тайлагнаснаас анхны зөрүү үүссэн ба нэгтгэл тайлангийн ажлын явцад ГЕГ-ын дэлгэрэнгүй мэдээлэл, ТЕГ-ын дэлгэрэнгүй мэдээлэл, компанийн дэлгэрэнгүй мэдээлэл зэрэг 3 талын мэдээлэлд үндэслэн компанийн талд нэмж тохируулаа.

4. **Аж ахуйн нэгжээс төлсөн ажиллагсдын нийгмийн болон эрүүл мэндийн даатгалын шимтгэл**
   Компани анхны тайландаа уг шимтгэлийг илүү тайлагнаснаас анхын зөрүү үүссэн ба нэгтгэл тайлангийн ажлын явцад НДЕГ-ын дэлгэрэнгүй мэдээлэлд үндэслэн компани талаас хасч тохируулаа.

5. **Улсын төсвийн хөрөнгөөр хайгуул хийсэн ордны нөхөн төлбөр**
   Компани анхны тайландаа уг төлбөр хэсэг 18,790.4 мянган төгрөгийн 2010 оны нөхөн төлбөрийг оруулаагүй тайлагнаснаас анхны зөрүү үүссэн ба нэгтгэл тайлангийн ажлын явцад компанийн дэлгэрэнгүй мэдээлэл болон ТЕГ-ын дэлгэрэнгүй мэдээлэлд үндэслэн компани талд нэмж тохируулаа.

6. **Агаарын бохирдлын төлбөр**
   Компани анхны тайландаа дутуу тайлагнаснаас анхын зөрүү үүссэн ба нэгтгэл тайлангийн ажлын явцад компани дэлгэрэнгүй мэдээлэлдээ тусгаж ирүүлснээр компани талд нэмж тохируулаа.

7. **Гаалийн үйлчилгээний хураамж**
   Компани анхны тайландаа илүү тайлагнаснаас анхны зөрүү үүссэн ба нэгтгэл тайлангийн ажлын явцад ГЕГ-ын дэлгэрэнгүй мэдээлэлд үндэслэн компани талд хасч тохируулаа.

8. **Торгууль**
   Компани анхны тайландаа уг торгуулийг илүү тайлагнаснаас анхны зөрүү үүссэн ба нэгтгэл тайлангийн ажлын явцад компани дэлгэрэнгүй мэдээлэлдээ тусгаж ирүүлснийг үндэслэн нэмж тохируулаа.

9. **Ус, рашаан ашигласны төлбөр**
   Компани анхны тайландаа уг төлбөрийг илүү тайлагнаснаас анхны зөрүү үүссэн ба нэгтгэл тайлангийн ажлын явцад компани дэлгэрэнгүй мэдээлэлдээ тусгаж ирүүлснийг үндэслэн компани талд хасч тохируулаа

10. **Гадаадын мэргэжилтэн, ажилчны ажлын байрны төлбөр**
    Компани анхны тайландаа тайлагнаагүйгээс анхны зөрүү үүссэн ба нэгтгэл тайлангийн ажлын явцад компани дэлгэрэнгүй мэдээлэлдээ тусгаж ирүүлснийг үндэслэн компани талд нэмж тохируулаа.

11. **Байгаль хамгаалах зардлын 50 хувийг тусгай дансанд шилжүүлсэн дүн**
    Компани анхны тайландаа уг төлбөрийг дутуу тайлагнаснаас анхны зөрүү үүссэн ба нэгтгэл тайлангийн ажлын явцад компани дэлгэрэнгүй мэдээлэлдээ тусгаж ирүүлснийг үндэслэн нэмж тохируулаа.

12. **Төрийн байгууллагад өгсөн хандив, дэмжлэг**
    **Яам, агентлагт өгсөн хандив, дэмжлэг**
    ЗГ анхны тайландаа тусгаагүйгээс анхны зөрүү үүссэн ба нэгтгэл тайлангийн ажлын явцад компани дэлгэрэнгүй мэдээлэлдээ хандивыг дэлгэрэнгүйгээр тусгасны дагуу бид ШУ-ны академи, Монголын хөрөнгийн бирж, Төрийн өмчийн хороо гэсэн байгууллагуудад өгсөн хандивыг бататгах үүднээс албан бичиг хүргүүлсэнд ШУ-ны академи 1,000.0 мянган төгрөг, Монголын хөрөнгийн бирж 5,000.0 мянган төгрөг, Төрийн өмчийн хороо 10,000.0 мянган төгрөгийн хандивыг хүлээн авсан тухайгаа албан бичгээр хариу ирүүлсэн тул зохих тохируулгыг хийсэн
    **Сум, дүүрэгт өгсөн хандив, дэмжлэг**
    Компани анхын тайландаа суманд өгсөн хандивыг тусгасан, ЗГ тусгаагүйгээс анхны зөрүү үүссэн ба нэгтгэл тайлангийн ажлын явцад компани ирүүлсэн мэдээлэлдээ хандивын дэлгэрэнгүйг ирүүлсний дагуу

Говьсүмбэр аймгийн Шивээговь суманд албан бичиг хүргүүлж, уг хандивыг авсан тухайгаа албан бичгээр ирүүлснийг үндэслэн ЗГ талд нэмж тохируулаа.

**Бусад байгууллагад өгсөн хандив, дэмжлэг**

Компани анхны тайландаа төрийн бус байгууллагад үзүүлсэн, хандив дэмжлэгийг тайлагнаснаас анхны зөрүү үүссэн ба нэгтгэл тайлангийн ажлын явцад компани дэлгэрэнгүй мэдээлэлдээ тусгаж ирүүлснийг үндэслэн компани талд хасч тохируулаа.

**Òî äóóëãà:**

Тайлагнасан дүнгийн талаархи дэлгэрэнгүй мэдээлэл хүссэн албан бичгийг 2012 оны 08 дугаар сарын 14-нд илгээж, хариуг 09 дугаар сарын 04-нд авсан. ЗГ-ын дэлгэрэнгүй мэдээллийг холбогдох байгууллагуудаас гаргуулан авч, хандив, дэмжлэгийн талаар Төр, засгийн болон төсвийн байгууллагуудад албан бичгийг 2012 оны 09 дүгээр сарын 26-нд хүргүүлсэн. Төр, засгийн, төсвийн, орон нутгийн захиргааны байгууллагууд болон компани руу утсаар шаардаж холбогдох мэдээллийг авч ажилласан.

**Õóðàíãóé òàéëáàð:**

Энэ компанийн хувьд Яам, төрийн захиргааны байгууллагад төлсөн үйлчилгээний хөлс дээр шийдвэрлэгдээгүй зөрүү үлдээд байна.

## Б-178. “Шижир алт” ХХК

Доорх хүснэгтэд ЗГ болон компаниудаас ОУИТБС-ын ажлын албанд батлагдсан маягтын дагуу анхлан ирүүлсэн тайланг нэгтгэхэд үүссэн анхны зөрүү, нэгтгэлийн ажлын явцад хийгдсэн тохируулгын дэлгэрэнгүй Болон шийдэгдээгүй үлдсэн зөрүүнүүдийг татварын төрөл тус бүр дээр харуулав.

| № | 2072947 | Анхны нэгтгэл | | Анхны нэгтгэлийн зөрүү, цэвэр | Тохируулга | | Тохируулгын дараа | | Шийдвэрлэгдээгүй зөрүү, цэвэр | Тодотгол |
|---|---|---|---|---|---|---|---|---|---|---|
| | Үзүүлэлт | ЗГ | Компани | | ЗГ | Компани | ЗГ | Компани | | |
| **1. Улсын төсөвт төлсөн алБан татвар, төлБөр, хураамж, ногдол ашиг** | | **2,743,928.6** | **2,985,125.8** | **(241,197.2)** | **244,057.4** | **3,272.6** | **2,987,986.0** | **2,988,398.4** | **(412.4)** | |
| **1.1 Татвар, хураамж** | | **2,664,919.7** | **2,849,015.0** | **(184,095.3)** | **187,264.9** | **3,169.6** | **2,852,184.6** | **2,852,184.6** | **-** | |
| 1.1.1 | Аж нэгжийн орлогын алБан татвар | 857,155.4 | 804,985.0 | **52,170.4** | (52,170.4) | | 804,985.0 | 804,985.0 | - | 1 |
| 1.1.2 | Гаалийн алБан татвар | 26,013.6 | 80,386.0 | **(54,372.4)** | | (54,372.4) | 26,013.6 | 26,013.6 | - | 2 |
| 1.1.3 | Нэмэгдсэн өртгийн алБан татвар | 104,104.0 | 43,241.0 | **60,863.0** | | 60,863.0 | 104,104.0 | 104,104.0 | - | 3 |
| 1.1.4 | АвтоБинзен, дизелийн түлшний онцгой алБан татвар | | | - | | | - | - | - | |
| 1.1.5 | АвтоБинзен, дизелийн түлшний алБан татвар | | | - | | | - | - | - | |
| 1.1.6 | Ашигт малтмалын нөөц ашигласны төлБөр Болон нэмэлт төлБөр | 1,169,043.7 | 1,408,479.0 | **(239,435.3)** | 239,435.3 | | 1,408,479.0 | 1,408,479.0 | - | 4 |
| 1.1.7 | Ашигт малтмалын ашиглалтын Болон хайгуулын тусгай зөвшөөрлийн төлБөр | | | - | | | - | - | - | |
| 1.1.8 | Зарим Бүтээгдэхүүний үнийн өсөлтийн алБан татвар | | | - | | | - | - | - | |
| 1.1.9 | Цөмийн төхөөрөмж Барих, өөрчлөх, шинэчлэх, ашиглалтаас гаргах, ашиглах тусгай зөвшөөрлийн улсын тэмдэгтийн хураамж | | | - | | | - | - | - | |
| 1.1.10 | Цөмийн Бодис эзэмших, ашиглах, худалдах, импортлох,экспортлох, тээвэрлэх, хаягдлыг Булах тусгай зөвшөөрлийн улсын тэмдэгтийн хураамж | | | - | | | - | - | - | |
| 1.1.11 | Цацраг идэвхт ашигт малтмал импортлох, экспортлох, тээвэрлэх, хаягдлыг Булах, ашиглалтын дараа газар нөхөн сэргээх тусгай зөвшөөрлийн улсын тэмдэгтийн хураамж | | | - | | | - | - | - | |
| 1.1.12 | Цацрагийн үүсгүүрийг эзэмших, ашиглах, худалдах, угсрах, Байрлуулах, түрээслэх, үйлдвэрлэх, ашиглалтаас гаргах, задлах, хадгалах, тээвэрлэх, импортлох, экспортлох, хаягдлыг Булах, идэвхийг сулруулах Болон түүнтэй холБогдсон Бусад үйл ажиллагаа эрхлэх тусгай зөвшөөрлийн улсын тэмдэгтийн хураамж | | | - | | | - | - | - | |
| 1.1.13 | Аж ахуйн нэгжээс төлсөн ажиллагсдын нийгмийн Болон эрүүл мэндийн даатгалын шимтгэл | 508,603.0 | 511,924.0 | **(3,321.0)** | | (3,321.0) | **508,603.0** | 508,603.0 | - | 5 |
| **1.2 ТөлБөр** | | **47,150.0** | **51,771.8** | **(4,621.8)** | **4,621.8** | **-** | **51,771.8** | **51,771.8** | **-** | |
| 1.2.1 | Улсын төсвийн хөрөнгөөр хайгуул | | | - | | | - | - | - | |

## Б-178. “Шижир алт” ХХК

Доорх хүснэгтэд ЗГ болон компаниудаас ОУИТБС-ын ажлын албанд батлагдсан маягтын дагуу анхлан ирүүлсэн тайланг нэгтгэхэд үүссэн анхны зөрүү, нэгтгэлийн ажлын явцад хийгдсэн тохируулгын дэлгэрэнгүй Болон шийдэгдээгүй үлдсэн зөрүүнүүдийг татварын төрөл тус бүр дээр харуулав.

| № | 2072947 | Анхны нэгтгэл | | Анхны нэгтгэлийн зөрүү, цэвэр | Тохируулга | | Тохируулгын дараа | | Шийдвэрлэгдээгүй зөрүү, цэвэр | Тодотгол |
|---|---|---|---|---|---|---|---|---|---|---|
| | Үзүүлэлт | ЗГ | Компани | | ЗГ | Компани | ЗГ | Компани | | |
| | хийсэн ордны нөхөн төлбөр | | | | | | | | | |
| 1.2.2 | Гадаадын мэргэжилтэн, ажилчны ажлын Байрны төлбөр | 47,023.2 | 51,645.0 | **(4,621.8)** | 4,621.8 | | **51,645.0** | 51,645.0 | - | 6 |
| 1.2.3 | Бүтээгдэхүүн хуваах гэрээнд тухайн жилд гарын үсэг зурсаны урамшуулал | | | - | | | - | - | - | |
| 1.2.4 | Бүтээгдэхүүн хуваах гэрээгээр олборлолт эхэлсэний урамшуулал | | | - | | | - | - | - | |
| 1.2.5 | Бүтээгдэхүүн хуваах гэрээгээр тухайн жилд төвлөрүүлсэн сургалтын урамшуулал | | | - | | | - | - | - | |
| 1.2.6 | Бүтээгдэхүүн хуваах гэрээнд заасан нөхцлийн дагуу төвлөрүүлсэн талбайн дэнчин | | | - | | | - | - | - | |
| 1.2.7 | Бүтээгдэхүүн хуваах гэрээнд заасан нөхцлийн дагуу төвлөрүүлсэн захиргааны үйлчилгээний шимтгэл | | | - | | | - | - | - | |
| 1.2.8 | Бүтээгдэхүүн хуваах гэрээнд заасан нөхцлийн дагуу төлөөлөгчийн газрын үйл ажиллагаат дэмжсэн төлбөр | | | - | | | - | - | - | |
| 1.2.9 | Агаарын Бохирдлын төлбөр | 126.8 | 126.8 | - | | | **126.8** | **126.8** | - | |
| **1.3 Яам, төрийн захиргааны Байгууллагад төлсөн үйлчилгээний хөлс, хураамж** | | **3,264.6** | **3,574.0** | **(309.4)** | **-** | **103.0** | **3,264.6** | **3,677.0** | **(412.4)** | |
| 1.3.1 | Гаалийн үйлчилгээний хураамж | 103.0 | | **103.0** | | 103.0 | **103.0** | **103.0** | - | 7 |
| 1.3.2 | Яам, төрийн захиргааны Байгууллагад төлсөн тэмдэгтийн хураамж | | | - | | | - | - | - | |
| 1.3.3 | Яам, төрийн захиргааны Байгууллагад төлсөн үйлчилгээний хөлс | 2,665.6 | 2,340.0 | **325.6** | | 738.0 | 2,665.6 | 3,078.0 | (412.4) | 7 |
| 1.3.4 | Гадаадын ажиллах хүч, мэргэжилтний үйлчилгээний хураамж | 496.0 | 1,234.0 | **(738.0)** | | (738.0) | **496.0** | **496.0** | - | 7 |
| **1.4 Төрийн өмчийн ногдол ашиг** | | - | - | - | - | - | - | - | - | |
| 1.4.1 | Төрийн өмчийн ногдол ашиг | | | - | | | - | - | - | |
| **1.5 Засгийн газрын орлого Ба Бусад орлого** | | - | - | - | - | - | - | - | - | |
| 1.5.1 | Бүтээгдэхүүн хуваах гэрээний дагуу Засгийн газарт ногдох газрын тосны орлого | | | | | | - | - | - | |
| 1.5.2 | Үүнээс роялти | | | | | | - | - | - | |
| **1.6 Бусад** | | **28,594.3** | **80,765.0** | **(52,170.7)** | **52,170.7** | **-** | **80,765.0** | **80,765.0** | **-** | |
| 1.6.1 | Торгууль | 28,594.3 | 80,765.0 | **(52,170.7)** | 52,170.7 | | **80,765.0** | 80,765.0 | - | 8 |
| **2. Орон нутгийн төсөвт төлсөн алБан татвар, төлБөр, хураамж, ногдол ашиг** | | **278,587.1** | **279,587.0** | **(999.9)** | **1,000.0** | **0.1** | **279,587.1** | **279,587.1** | **-** | |
| **2.1 Орон нутгийн төсөвт төлсөн татвар** | | **13,039.8** | **13,040.0** | **(0.2)** | **-** | **(0.2)** | **13,039.8** | **13,039.8** | **-** | |

## Б-178. “Шижир алт” ХХК

Доорх хүснэгтэд ЗГ болон компаниудаас ОУИТБС-ын ажлын албанд батлагдсан маягтын дагуу анхлан ирүүлсэн тайланг нэгтгэхэд үүссэн анхны зөрүү, нэгтгэлийн ажлын явцад хийгдсэн тохируулгын дэлгэрэнгүй Болон шийдэгдээгүй үлдсэн зөрүүнүүдийг татварын төрөл тус бүр дээр харуулав.

| № | 2072947 | | Анхны нэгтгэл | | Анхны нэгтгэлийн зөрүү, цэвэр | Тохируулга | | Тохируулгын дараа | | Шийдвэрлэгдээгүй зөрүү, цэвэр | Тодотгол |
|---|---|---|---|---|---|---|---|---|---|---|---|
| | Үзүүлэлт | | ЗГ | Компани | | ЗГ | Компани | ЗГ | Компани | | |
| 2.1.1 | Үл хөдлөх эд хөрөнгийн алБан татвар | | 10,355.1 | 10,355.0 | **0.1** | | 0.1 | 10,355.1 | 10,355.1 | - | |
| 2.1.2 | Автотээврийн Болон өөрөө явагч хэрэгслийн алБан татвар | | 2,684.7 | 2,685.0 | **(0.3)** | | (0.3) | 2,684.7 | 2,684.7 | - | |
| 2.1.3 | Бусад | | | | **-** | | | - | - | **-** | |
| **2.2 ТөлБөр** | | | **265,547.3** | **265,547.0** | **0.3** | **-** | **0.3** | **265,547.3** | **265,547.3** | **-** | |
| 2.2.1 | Газрын төлБөр | | 14,546.7 | 14,547.0 | **(0.3)** | | (0.3) | 14,546.7 | 14,546.7 | **-** | |
| 2.2.2 | Ус, рашаан ашигласны төлБөр | | 251,000.6 | 251,000.0 | **0.6** | | 0.6 | 251,000.6 | 251,000.6 | - | |
| 2.2.3 | Ойгоос хэрэглээний мод, түлээ Бэлтгэж, ашигласны төлБөр | | | | **-** | | | - | - | **-** | |
| 2.2.4 | Түгээмэл тархацтай ашигт малтмалын нөөц ашигласны төлБөр | | | | **-** | | | - | - | **-** | |
| 2.2.5 | Гадаадын мэргэжилтэн, ажилчны ажлын Байрны төлБөр | | | | **-** | | | **-** | **-** | **-** | |
| 2.2.6 | Бүтээгдэхүүн хуваах гэрээний дагуу хүлээн авсан дэмжлэг | | | | | | | **-** | **-** | **-** | |
| 2.2.7 | Ашигт малтмалаас Бусад Байгалийн Баялаг ашиглах зөвшөөрлийн хураамж | | | | **-** | | | **-** | **-** | **-** | |
| **2.3 Нутгийн захиргааны Байгууллагад төлсөн хураамж, үйлчилгээний хөлс** | | | **-** | **-** | **-** | **-** | **-** | **-** | **-** | **-** | |
| 2.3.1 | Орон нутгийн төсөвт төлсөн тэмдэгтийн хураамж | | | | **-** | | | **-** | **-** | **-** | |
| 2.3.2 | Нутгийн захиргааны Байгууллагад төлсөн үйлчилгээний хөлс | | | | **-** | | | **-** | **-** | **-** | |
| **2.4 Орон нутгийн төрийн өмчийн ногдол ашиг** | | | **-** | **-** | **-** | **-** | **-** | **-** | **-** | **-** | |
| 2.4.1 | Орон нутгийн төрийн өмчийн ногдол ашиг | | | | **-** | | | **-** | **-** | **-** | |
| **2.5 Бусад** | | | **-** | **1,000.0** | **(1,000.0)** | **1,000.0** | **-** | **1,000.0** | **1,000.0** | **-** | |
| 2.5.1 | Торгууль | | | 1,000.0 | **(1,000.0)** | 1,000.0 | | **1,000.0** | **1,000.0** | **-** | 9 |
| **3. Бусад төлБөр Ба зардал** | | | **17,366.0** | **300.0** | **17,066.0** | **-** | **17,066.0** | **17,366.0** | **17,366.0** | **-** | |
| **3.1 Байгаль хамгаалах зардлын урьдчилгаа** | | | **-** | **-** | **-** | **-** | **-** | **-** | **-** | **-** | |
| 3.1.1 | Байгаль хамгаалах зардлын 50 хувийг тусгай дансанд шилжүүлсэн дүн | | | | **-** | | - | - | - | - | |
| **3.2 Төрийн Байгууллагад өгсөн хандив, дэмжлэг** | | | **17,366.0** | **300.0** | **17,066.0** | **-** | **17,066.0** | **17,366.0** | **17,366.0** | **-** | |
| 3.2.1 | Яам, агентлагт өгсөн | Мөнгөн хандив, дэмжлэг | | | **-** | | | **-** | **-** | **-** | |
| 3.2.2 | | Мөнгөн Бус хандив, дэмжлэг | | | **-** | | | **-** | **-** | **-** | |
| 3.2.3 | Аймаг, нийслэлд өгсөн | Мөнгөн хандив, дэмжлэг | | | **-** | | | **-** | **-** | **-** | |
| 3.2.4 | | Мөнгөн Бус хандив, | | | **-** | | | **-** | **-** | **-** | |

## Б-178. “Шижир алт” ХХК

Доорх хүснэгтэд ЗГ болон компаниудаас ОҮИТБС-ын ажлын албанд батлагдсан маягтын дагуу анхлан ирүүлсэн тайланг нэгтгэхэд үүссэн анхны зөрүү, нэгтгэлийн ажлын явцад хийгдсэн тохируулгын дэлгэрэнгүй Болон шийдэгдээгүй үлдсэн зөрүүнүүдийг татварын төрөл тус бүр дээр харуулав.

| № | 2072947 | | Анхны нэгтгэл | | Анхны нэгтгэлийн зөрүү, цэвэр | Тохируулга | | Тохируулгын дараа | | Шийдвэрлэгдээгүй зөрүү, цэвэр | Тодотгол |
|---|---|---|---|---|---|---|---|---|---|---|---|
| | Үзүүлэлт | | ЗГ | Компани | | ЗГ | Компани | ЗГ | Компани | | |
| | | дэмжлэг | | | | | | | | | |
| 3.2.5 | Сум, дүүрэгт өгсөн | Мөнгөн хандив, дэмжлэг | 17,366.0 | | **17,366.0** | | 17,366.0 | **17,366.0** | 17,366.0 | - | 10 |
| 3.2.6 | | Мөнгөн Бус хандив, дэмжлэг | | | - | | | - | - | - | |
| 3.2.7 | Бусад Байгууллагад өгсөн | Мөнгөн хандив, дэмжлэг | | 300.0 | **(300.0)** | | (300.0) | - | - | - | 10 |
| 3.2.8 | | Мөнгөн Бус хандив, дэмжлэг | | | - | | | - | - | - | |
| | **Нийт дүн** | | **3,039,881.7** | **3,265,012.8** | **(225,131.1)** | **245,057.4** | **20,338.7** | **3,284,939.1** | **3,285,351.5** | **(412.4)** | |

ЗГ-ын Байгууллагын тайлагнасан дүн компанийн дүнгээс (+) их, Бага (-) Бага
ЗГ-ын Байгууллагын тайлагнасан дүн компанийн дүнгээс их
Компанийн тайлагнасан дүн ЗГ-ын Байгууллагын тайлагнасан дүнгээс их 412.4
**Цэвэр зөрүү** **412.4**

**Б-178. “Шижир алт” ХХК**
**Товч танилцуулга**
Тус компани нь Булган аймгийн Бүрэгхангай суманд алтны ашиглалтын 1 лиценз, Төв аймгийн Заамар суманд алтны ашиглалтын 1 лиценз эзэмшиж Байна.Компани нь Өмнөговь аймгийн татварын хэлтэст бүртгэлтэй Ба Өмнөговь аймгийн Даланзадгад сумын Данлан Багт байрладаг байна.

**Засгийн газрын хүлээн авсан орлого Болон Компанийн төлсөн төлБөрүүд хоорондын зөрүү**
Хийгдсэн тохируулгууд Болон шийдэгдээгүй үлдсэн зөрүүнүүдийн талаарх тайлБарыг дор харуулав.

1. **Аж нэгжийн орлогын албан татвар**
   ЗГ анхны тайландаа 52,170.4 мянган төгрөгийн торгуулийг уг татварын дүн дээр нийлүүлж тайлагнаснаас анхны зөрүү үүссэн ба нэгтгэл тайлангийн ажлын явцад компанийн дэлгэрэнгүй мэдээлэл болон ТЕГ-ын дэлгэрэнгүй мэдээлэлд үндэслэн ЗГ талд хасч тохирууллаа.

2. **Гаалийн албан татвар**
   Компани анхны тайландаа гаалийн албан татвар, гаальд төлсөн НӨАТ-ыг нийлсэн дүнгээр тайлагнасан нь анхны зөрүүг үүсгэсэн ба нэгтгэл тайлангийн ажлын явцад компанийн дэлгэрэнгүй мэдээлэлд болон ГЕГ-аас ирүүлсэн мэдээлэлд үндэслэн тохирууллаа.

3. **Нэмэгдсэн өртгийн албан татвар**
   Компани анхны тайландаа гаалийн албан татвар, гаальд төлсөн НӨАТ-ыг нийлсэн дүнгээр тайлагнасан нь анхны зөрүүг үүсгэсэн ба нэгтгэл тайлангийн ажлын явцад компанийн дэлгэрэнгүй мэдээлэлд болон ГЕГ-аас ирүүлсэн мэдээлэлд үндэслэн тохирууллаа.

4. **Ашигт малтмалын нөөц ашигласны төлбөр болон нэмэлт төлбөр**
   ЗГ анхны тайландаа дутуу тайлагнаснаас анхны зөрүү үүссэн ба нэгтгэл тайлангийн явцад ТЕГ-ын дэлгэрэнгүй мэдээлэл болон компани дэлгэрэнгүй мэдээлэлдээ тусгаж ирүүлснийг үндэслэн ЗГ талд нэмж тохирууллаа.

5. **Аж ахуйн нэгжээс төлсөн ажиллагсдын нийгмийн болон эрүүл мэндийн даатгалын шимтгэл**
   Компани анхны тайландаа илүү тайлагнаснаас анхны зөрүү үүссэн ба нэгтгэл тайлангийн ажлын явцад компани дэлгэрэнгүй мэдээлэлдээ тусгаж ирүүлснийг үндэслэн хасч тохирууллаа.

6. **Гадаадын мэргэжилтэн, ажилчны ажлын байрны төлбөр**
   ЗГ анхны тайландаа дутуу тайлагнаснаас анхны зөрүү үүссэн ба нэгтгэл тайлангийн ажлын явцад компанийн дэлгэрэнгүй мэдээлэл болон ХХҮГ-ын дэлгэрэнгүй мэдээлэлд үндэслэн ЗГ талд нэмж тохирууллаа.

7. **Яам, төрийн захиргааны байгууллагад төлсөн үйлчилгээний хөлс, хураамж**
   **Гаалийн үйлчилгээний хураамж**
   Компани анхны тайландаа тусгаагүйгээс анхны зөрүү үүссэн ба нэгтгэл тайлангийн ажлын явцад ГЕГ-ын мэдээлэлд үндэслэн компани талд нэмж тохирууллаа.
   **Яам, төрийн захиргааны байгууллагад төлсөн үйлчилгээний хөлс**
   Компани анхны тайландаа ГИХАЭГ-т төлсөн үйлчилгээний хураамжийг дутуу тайлагнаснаас анхны зөрүү үүссэн ба нэгтгэл тайлангийн ажлын явцад компани дэлгэрэнгүй мэдээлэлдээ тусгаж ирүүлснийг үндэслэн компани талд нэмж тохирууллаа.
   **Гадаадын ажиллах хүч, мэргэжилтний үйлчилгээний хураамж**
   Компани анхны тайландаа ГИХАЭГ-т төлсөн үйлчилгээний хураамжийг тайлагнаснаас анхны зөрүү үүссэн ба нэгтгэл тайлангийн ажлын явцад компани дэлгэрэнгүй мэдээлэлдээ тусгаж ирүүлснийг үндэслэн компани талд хасч тохирууллаа.

8. **Торгууль**
   ЗГ анхны тайландаа 52,170.4 мянган төгрөгийн торгуулийг уг татварын дүн дээр нийлүүлж тайлагнаснаас анхны зөрүү үүссэн ба нэгтгэл тайлангийн ажлын явцад компанийн дэлгэрэнгүй мэдээлэл болон ТЕГ-ын дэлгэрэнгүй мэдээлэлд үндэслэн ЗГ талд хасч тохирууллаа.

9. **Нутгийн захиргааны байгууллагад төлсөн торгууль**
   ЗГ анхны тайландаа тусгаагүйгээс анхны зөрүү үүссэн ба нэгтгэл тайлангийн ажлын явцад компани дэлгэрэнгүй мэдээлэлдээ тусгасны дагуу Төв аймгийн Заамар сумын ЗДТГ-т албан бичиг хүргүүлэхэд, 1,000.0 мянган төгрөгийн торгуулийг тус компани төлсөн тухай хариугаа албан бичгээр ирүүлснийг үндэслэн ЗГ талд нэмж тохирууллаа.

10. **Төрийн байгууллагад өгсөн хандив, дэмжлэг**
    **Сум, дүүрэгт өгсөн хандив, дэмжлэг**
    ЗГ анхны тайландаа тусгасан, компани тусгаагүйгээс анхны зөрүү үүссэн ба нэгтгэл тайлангийн ажлын явцад компани руу дахин хандаж тодруулахад энэ нь байгаль хамгаалах нөхөн сэргээх үйл ажиллагаанд 17,000.0 мянган төгрөгийн ажил хийлгэсэн ба ажил гүйцэтгэх гэрээ, баримтыг үндэслэн тохирууллаа.

**Бусад байгууллагад өгсөн хандив, дэмжлэг**

Компани анхын тайландаа төрийн бус байгууллагад өгсөн хандивыг тусгаснаас анхны зөрүү үүссэн ба нэгтгэл тайлангийн ажлын явцад компани хандивын дэлгэрэнгүйг ирүүлсэн тул компани талд хасч тохируулаа.

**Òî äðóóëãà:**

Тайлагнасан дүнгийн талаархи дэлгэрэнгүй мэдээлэл хүссэн албан бичгийг 2012 оны 08 дугаар сарын 14-нд илгээж, хариуг 09 дугаар сарын 04-нд авсан. ЗГ-ын дэлгэрэнгүй мэдээллийг холбогдох байгууллагуудаас гаргуулан авч, хандив, дэмжлэгийн талаар Төр, засгийн болон төсвийн байгууллагуудад албан бичгийг 2012 оны 09 дүгээр сарын 26-нд хүргүүлсэн. Төр, засгийн, төсвийн, орон нутгийн захиргааны байгууллагууд болон компани руу утсаар шаардаж холбогдох мэдээллийг авч ажилласан.

**Õóðààí ãóé òàéëáàð:**

Энэ компанийн хувьд Яам, төрийн захиргааны байгууллагад төлсөн үйлчилгээний хөлс дээр шийдвэрлэгдээгүй зөрүү үлдээд байна.

## Б-179. “Шинь шинь” ХХК

Доорх хүснэгтэд ЗГ болон компаниудаас ОҮИТБС-ын ажлын албанд батлагдсан маягтын дагуу анхлан ирүүлсэн тайланг нэгтгэхэд үүссэн анхны зөрүү, нэгтгэлийн ажлын явцад хийгдсэн тохируулгын дэлгэрэнгүй Болон шийдэгдээгүй үлдсэн зөрүүнүүдийг татварын төрөл тус бүр дээр харуулав.

| № | 2830213 Үзүүлэлт | Анхны нэгтгэл | | Анхны нэгтгэлийн зөрүү, цэвэр | Тохируулга | | Тохируулгын дараа | | Шийдвэрлэгдээгүй зөрүү, цэвэр | Тодотгол |
|---|---|---|---|---|---|---|---|---|---|---|
| | | ЗГ | Компани | | ЗГ | Компани | ЗГ | Компани | | |
| **1. Улсын төсөвт төлсөн алБан татвар, төлБөр, хураамж, ногдол ашиг** | | **11,471,980.7** | **10,799,288.5** | **672,692.2** | **339,156.6** | **1,008,336.8** | **11,811,137.3** | **11,807,625.3** | **3,512.0** | |
| **1.1 Татвар, хураамж** | | **11,284,062.9** | **10,644,935.3** | **639,127.6** | **(63,478.2)** | **575,649.4** | **11,220,584.7** | **11,220,584.7** | **-** | |
| 1.1.1 | Аж нэгжийн орлогын алБан татвар | 3,227,784.7 | 3,227,784.7 | - | | | 3,227,784.7 | 3,227,784.7 | - | |
| 1.1.2 | Гаалийн алБан татвар | 333,309.5 | 396,958.6 | **(63,649.1)** | (20,476.8) | (84,125.9) | 312,832.7 | 312,832.7 | - | 1 |
| 1.1.3 | Нэмэгдсэн өртгийн алБан татвар | 700,341.6 | | **700,341.6** | (43,001.4) | 657,340.2 | 657,340.2 | 657,340.2 | - | 2 |
| 1.1.4 | АвтоБинзен, дизелийн түлшний онцгой алБан татвар | | | - | | | - | - | - | |
| 1.1.5 | АвтоБинзен, дизелийн түлшний алБан татвар | | | - | | | - | - | - | |
| 1.1.6 | Ашигт малтмалын нөөц ашигласны төлБөр Болон нэмэлт төлБөр | 6,721,405.4 | 6,721,405.4 | - | | | 6,721,405.4 | 6,721,405.4 | - | |
| 1.1.7 | Ашигт малтмалын ашиглалтын Болон хайгуулын тусгай зөвшөөрлийн төлБөр | 6,086.1 | 3,651.0 | **2,435.1** | | 2,435.1 | 6,086.1 | 6,086.1 | - | 3 |
| 1.1.8 | Зарим Бүтээгдэхүүний үнийн өсөлтийн алБан татвар | | | - | | | - | - | - | |
| 1.1.9 | Цөмийн төхөөрөмж Барих, өөрчлөх, шинэчлэх, ашиглалтаас гаргах, ашиглах тусгай зөвшөөрлийн улсын тэмдэгтийн хураамж | | | - | | | - | - | - | |
| 1.1.10 | Цөмийн Бодис эзэмших, ашиглах, худалдах, импортлох,экспортлох, тээвэрлэх, хаягдлыг Булах тусгай зөвшөөрлийн улсын тэмдэгтийн хураамж | | | - | | | - | - | - | |
| 1.1.11 | Цацраг идэвхт ашигт малтмал импортлох, экспортлох, тээвэрлэх, хаягдлыг Булах, ашиглалтын дараа газар нөхөн сэргээх тусгай зөвшөөрлийн улсын тэмдэгтийн хураамж | | | - | | | - | - | - | |
| 1.1.12 | Цацрагийн үүсгүүрийг эзэмших, ашиглах, худалдах, угсрах, Байрлуулах, түрээслэх, үйлдвэрлэх, ашиглалтаас гаргах, задлах, хадгалах, тээвэрлэх, импортлох, экспортлох, хаягдлыг Булах, идэвхийг сулруулах Болон түүнтэй холБогдсон Бусад үйл ажиллагаа эрхлэх тусгай зөвшөөрлийн улсын тэмдэгтийн хураамж | | | - | | | - | - | - | |
| 1.1.13 | Аж ахуйн нэгжээс төлсөн ажиллагсдын нийгмийн Болон эрүүл мэндийн даатгалын шимтгэл | 295,135.6 | 295,135.6 | - | | | **295,135.6** | 295,135.6 | - | |
| **1.2 төлБөр** | | **150,020.6** | **96,980.4** | **53,040.2** | **391,932.8** | **444,973.0** | **541,953.4** | **541,953.4** | **-** | |
| 1.2.1 | Улсын төсвийн хөрөнгөөр хайгуул хийсэн ордны нөхөн төБөр | 149,626.0 | | **149,626.0** | | 149,626.0 | **149,626.0** | **149,626.0** | **-** | 4 |
| 1.2.2 | Гадаадын мэргэжилтэн, ажилчны ажлын Байрны төлБөр | | 96,585.8 | **(96,585.8)** | 391,932.8 | 295,347.0 | **391,932.8** | 391,932.8 | - | 5 |
| 1.2.3 | Бүтээгдэхүүн хуваах гэрээнд тухайн жилд гарын үсэг зурсаны урамшуулал | | | - | | | - | - | - | |

## Б-179. “Шинь шинь” ХХК

Доорх хүснэгтэд ЗГ болон компаниудаас ОУИТБС-ын ажлын албанд батлагдсан маягтын дагуу анхлан ирүүлсэн тайланг нэгтгэхэд үүссэн анхны зөрүү, нэгтгэлийн ажлын явцад хийгдсэн тохируулгын дэлгэрэнгүй Болон шийдэгдээгүй үлдсэн зөрүүнүүдийг татварын төрөл тус бүр дээр харуулав.

| № | 2830213 | Анхны нэгтгэл | | Анхны нэгтгэлийн зөрүү, цэвэр | Тохируулга | | Тохируулгын дараа | | Шийдвэрлэгдээгүй зөрүү, цэвэр | Тодотгол |
|---|---|---|---|---|---|---|---|---|---|---|
| | Үзүүлэлт | ЗГ | Компани | | ЗГ | Компани | ЗГ | Компани | | |
| 1.2.4 | Бүтээгдэхүүн хуваах гэрээгээр олБорлолт эхэлсэний урамшуулал | | | - | | | - | - | - | |
| 1.2.5 | Бүтээгдэхүүн хуваах гэрээгээр тухайн жилд төвлөрүүлсэн сургалтын урамшуулал | | | - | | | - | - | - | |
| 1.2.6 | Бүтээгдэхүүн хуваах гэрээнд заасан нөхцлийн дагуу төвлөрүүлсэн талБайн дэнчин | | | - | | | - | - | - | |
| 1.2.7 | Бүтээгдэхүүн хуваах гэрээнд заасан нөхцлийн дагуу төвлөрүүлсэн захиргааны үйлчилгээний шимтгэл | | | - | | | - | - | - | |
| 1.2.8 | Бүтээгдэхүүн хуваах гэрээнд заасан нөхцлийн дагуу төлөөлөгчийн газрын үйл ажиллагааг дэмжсэн төлБөр | | | - | | | - | - | - | |
| 1.2.9 | Агаарын Бохирдлын төлБөр | 394.6 | 394.6 | - | | | **394.6** | **394.6** | - | |
| **1.3 Яам, төрийн захиргааны Байгууллагад төлсөн үйлчилгээний хөлс, хураамж** | | **36,774.0** | **57,372.8** | **(20,598.8)** | **10,000.0** | **(14,110.8)** | **46,774.0** | **43,262.0** | **3,512.0** | |
| 1.3.1 | Гаалийн үйлчилгээний хураамж | 32,985.8 | 50,323.6 | **(17,337.8)** | | (17,337.8) | **32,985.8** | **32,985.8** | - | 6 |
| 1.3.2 | Яам, төрийн захиргааны Байгууллагад төлсөн тэмдэгтийн хураамж | | 6,339.4 | **(6,339.4)** | 10,000.0 | | **10,000.0** | **6,339.4** | **3,660.6** | 6 |
| 1.3.3 | Яам, төрийн захиргааны Байгууллагад төлсөн үйлчилгээний хөлс | 126.2 | 709.8 | **(583.6)** | | (435.0) | 126.2 | 274.8 | (148.6) | 6 |
| 1.3.4 | Гадаадын ажиллах хүч, мэргэжилтний үйлчилгээний хураамж | 3,662.0 | | **3,662.0** | | 3,662.0 | **3,662.0** | **3,662.0** | - | 6 |
| **1.4 Төрийн өмчийн ногдол ашиг** | | - | - | - | - | - | - | - | - | |
| 1.4.1 | Төрийн өмчийн ногдол ашиг | | | - | | | - | - | - | |
| **1.5 Засгийн газрын орлого Ба Бусад орлого** | | - | - | - | - | - | - | - | - | |
| 1.5.1 | Бүтээгдэхүүн хуваах гэрээний дагуу Засгийн газарт ногдох газрын тосны орлого | | | | | | - | - | - | |
| 1.5.2 | Үүнээс роялти | | | | | | - | - | - | |
| **1.6 Бусад** | | **1,123.2** | - | **1,123.2** | **702.0** | **1,825.2** | **1,825.2** | **1,825.2** | - | |
| 1.6.1 | Торгууль | 1,123.2 | | **1,123.2** | 702.0 | 1,825.2 | **1,825.2** | 1,825.2 | - | 7 |
| **2. Орон нутгийн төсөвт төлсөн алБан татвар, төлБөр, хураамж, ногдол ашиг** | | **82,535.0** | **239,452.8** | **(156,917.8)** | **54,540.0** | **(79,480.0)** | **137,075.0** | **159,972.8** | **(22,897.8)** | |
| **2.1 Орон нутгийн төсөвт төлсөн татвар** | | **1,959.7** | **1,959.7** | - | - | - | **1,959.7** | **1,959.7** | - | |
| 2.1.1 | Үл хөдлөх эд хөрөнгийн алБан татвар | 50.0 | 50.0 | - | | | 50.0 | 50.0 | - | |
| 2.1.2 | Автотээврийн Болон өөрөө явагч хэрэгслийн алБан татвар | 1,909.7 | 1,909.7 | - | | | 1,909.7 | 1,909.7 | - | |
| 2.1.3 | Бусад | | | - | | | - | - | - | |
| **2.2 ТөлБөр** | | **80,575.3** | **160,055.3** | **(79,480.0)** | - | **(79,480.0)** | **80,575.3** | **80,575.3** | - | |
| 2.2.1 | Газрын төлБөр | 1,753.8 | 1,753.8 | - | | | 1,753.8 | 1,753.8 | - | |
| 2.2.2 | Ус, рашаан ашигласны төлБөр | 76,201.5 | 76,201.5 | - | | | 76,201.5 | 76,201.5 | - | |
| 2.2.3 | Ойгоос хэрэглээний мод, түлээ Бэлтгэж, ашигласны төлБөр | | | - | | | - | - | - | |

## Б-179. “Шинь шинь” ХХК

Доорх хүснэгтэд ЗГ болон компаниудаас ОУИТБС-ын ажлын албанд батлагдсан маягтын дагуу анхлан ирүүлсэн тайланг нэгтгэхэд үүссэн анхны зөрүү, нэгтгэлийн ажлын явцад хийгдсэн тохируулгын дэлгэрэнгүй Болон шийдэгдээгүй үлдсэн зөрүүнүүдийг татварын төрөл тус бүр дээр харуулав.

| № | 2830213 | | Анхны нэгтгэл | | Анхны нэгтгэлийн зөрүү, цэвэр | Тохируулга | | Тохируулгын дараа | | Шийдвэрлэгдээгүй зөрүү, цэвэр | Тодотгол |
|---|---|---|---|---|---|---|---|---|---|---|---|
| | Үзүүлэлт | | ЗГ | Компани | | ЗГ | Компани | ЗГ | Компани | | |
| 2.2.4 | Түгээмэл тархацтай ашигт малтмалын нөөц ашигласны төлБөр | | 2,620.0 | 2,100.0 | **520.0** | | 520.0 | 2,620.0 | 2,620.0 | - | 8 |
| 2.2.5 | Гадаадын мэргэжилтэн, ажилчны ажлын Байрны төлБөр | | | 80,000.0 | **(80,000.0)** | | (80,000.0) | - | - | - | |
| 2.2.6 | Бүтээгдэхүүн хуваах гэрээний дагуу хүлээн авсан дэмжлэг | | | | | | | - | - | - | |
| 2.2.7 | Ашигт малтмалаас Бусад Байгалийн Баялаг ашиглах зөвшөөрлийн хураамж | | | | - | | | - | - | - | |
| **2.3 Нутгийн захиргааны Байгууллагад төлсөн хураамж, үйлчилгээний хөлс** | | | - | **18,357.8** | **(18,357.8)** | - | - | - | **18,357.8** | **(18,357.8)** | |
| 2.3.1 | Орон нутгийн төсөвт төлсөн тэмдэгтийн хураамж | | | 951.4 | **(951.4)** | | | - | **951.4** | **(951.4)** | |
| 2.3.2 | Нутгийн захиргааны Байгууллагад төлсөн үйлчилгээний хөлс | | | 17,406.4 | **(17,406.4)** | | | - | **17,406.4** | **(17,406.4)** | |
| **2.4 Орон нутгийн төрийн өмчийн ногдол ашиг** | | | - | - | - | - | - | - | - | - | |
| 2.4.1 | Орон нутгийн төрийн өмчийн ногдол ашиг | | | | - | | | - | - | - | |
| **2.5 Бусад** | | | - | **59,080.0** | **(59,080.0)** | **54,540.0** | - | **54,540.0** | **59,080.0** | **(4,540.0)** | |
| 2.5.1 | Торгууль | | | 59,080.0 | **(59,080.0)** | 54,540.0 | | **54,540.0** | **59,080.0** | **(4,540.0)** | 9 |
| **3. Бусад төлБөр Ба зардал** | | | **19,500.0** | **644,308.0** | **(624,808.0)** | **8,100.0** | **(601,700.0)** | **27,600.0** | **42,608.0** | **(15,008.0)** | |
| **3.1 Байгаль хамгаалах зардлын урьдчилгаа** | | | - | - | - | - | - | - | - | - | |
| 3.1.1 | Байгаль хамгаалах зардлын 50 хувийг тусгай дансанд шилжүүлсэн дүн | | | | - | | | - | - | - | |
| **3.2 Төрийн Байгууллагад өгсөн хандив, дэмжлэг** | | | **19,500.0** | **644,308.0** | **(624,808.0)** | **8,100.0** | **(601,700.0)** | **27,600.0** | **42,608.0** | **(15,008.0)** | |
| 3.2.1 | Яам, агентлагт өгсөн | Мөнгөн хандив, дэмжлэг | | | - | | | - | - | - | |
| 3.2.2 | | Мөнгөн Бус хандив, дэмжлэг | | | - | | 9,528.0 | - | **9,528.0** | **(9,528.0)** | 10 |
| 3.2.3 | Аймаг, нийслэлд өгсөн | Мөнгөн хандив, дэмжлэг | 10,000.0 | 12,000.0 | **(2,000.0)** | | 180.0 | **10,000.0** | **12,180.0** | **(2,180.0)** | 10 |
| 3.2.4 | | Мөнгөн Бус хандив, дэмжлэг | | | - | | | - | - | - | |
| 3.2.5 | Сум, дүүрэгт өгсөн | Мөнгөн хандив, дэмжлэг | 2,000.0 | 20,008.0 | **(18,008.0)** | 5,000.0 | (9,708.0) | **7,000.0** | 10,300.0 | (3,300.0) | 10 |
| 3.2.6 | | Мөнгөн Бус хандив, дэмжлэг | 7,500.0 | 600.0 | **6,900.0** | (6,900.0) | | **600.0** | **600.0** | - | |
| 3.2.7 | Бусад Байгууллагад өгсөн | Мөнгөн хандив, дэмжлэг | | 11,700.0 | **(11,700.0)** | 10,000.0 | (1,700.0) | **10,000.0** | **10,000.0** | - | |
| 3.2.8 | | Мөнгөн Бус хандив, дэмжлэг | | 600,000.0 | **(600,000.0)** | | (600,000.0) | - | - | - | |
| | **Нийт дүн** | | **11,574,015.7** | **11,683,049.3** | **(109,033.6)** | **401,796.6** | **327,156.8** | **11,975,812.3** | **12,010,206.1** | **(34,393.8)** | |

ЗГ-ын Байгууллагын тайлагнасан дүн компанийн дүнгээс (+) их, Бага (-) Бага
ЗГ-ын Байгууллагын тайлагнасан дүн компанийн дүнгээс их
Компанийн тайлагнасан дүн ЗГ-ын Байгууллагын тайлагнасан дүнгээс их 34,393.8
**Цэвэр зөрүү** **34,393.8**

**Б-179. “Шинь шинь” ХХК**

**Товч танилцуулга**

“Шинь Шинь” ХХК нь Хятадын 100 хувийн хөрөнгө оруулалттай ба Дорнод аймгийн Дашбалбар, Баяндун сумдад цайр, холимог металлын ашиглалтын 2 лицензтэй ажиллаж байна. Тус компани нь СБД, 4-р хороо, Энхтайваны өргөн чөлөө, хөх сүлд группын байрны 4 давхарт байрладаг ба Дорнод аймгийн татварын хэлтэст харъяалагддаг байна.

**Засгийн газрын хүлээн авсан орлого болон Компанийн төлсөн төлбөрүүд хоорондын зөрүү**

Хийгдсэн тохируулгууд болон шийдэгдээгүй үлдсэн зөрүүнүүдийн талаарх тайлбарыг дор харуулав.

1. **Гаалийн албан татвар**
   Компани анхны тайландаа гаалийн албан татвар, гаальд төлсөн НӨАТ-ыг нийлсэн дүнгээр тайлагнасан ба нэгтгэл тайлангийн ажлын явцад ГЕГ-ын мэдээлэлд үндэслэн тохируулласа.

2. **Нэмэгдсэн өртгийн албан татвар**
   Компани анхны тайландаа гаалийн албан татвар, гаальд төлсөн НӨАТ-ыг нийлсэн дүнгээр тайлагнасан ба нэгтгэл тайлангийн ажлын явцад ГЕГ-ын мэдээлэлд үндэслэн тохируулласа.

3. **Ашигт малтмалын ашиглалтын болон хайгуулын тусгай зөвшөөрлийн төлбөр**
   Компани анхны тайландаа дутуу тайлагнасан ба нэгтгэл тайлангийн ажлын явцад компани дэлгэрэнгүй мэдээлэлдээ тусгаснаар нэмж тохируулласа.

4. **Улсын төсвийн хөрөнгөөр хайгуул хийсэн ордны нөхөн төбөр**
   Компани анхны тайландаа тусгаагүй ба нэгтгэл тайлангийн ажлын явцад компани дэлгэрэнгүй мэдээлэлдээ тусгаснаар нэмж тохируулласа.

5. **Гадаадын мэргэжилтэн, ажилчны ажлын байрны төлбөр**
   ЗГ анхны тайландаа тусгаагүй ба нэгтгэл тайлангийн ажлын явцад ХХҮГ-аас ирүүлсэн дэлгэрэнгүй мэдээлэл болон компаниас ирүүлсэн дэлгэрэнгүй мэдээллийг тохируулахад зөрүү үүсч байсан ба компани руу дахин хандаж нэмэлт тодруулгын хариуг ирүүлснээр тохируулласа.

6. **Яам, төрийн захиргааны байгууллагад төлсөн үйлчилгээний хөлс, хураамж**
   **Гаалийн үйлчилгээний хураамж**
   Компани анхны тайландаа илүү тайлагнасан ба нэгтгэл тайлангийн ажлын явцад компани руу дахин хандаж тодруулахад тодорхой хариу ирүүлээгүй тул ГЕГ-ын мэдээлэлд үндэслэн тохируулласа.
   **Гадаадын ажиллах хүч, мэргэжилтний үйлчилгээний хураамж**
   Компани анхны тайландаа тусгаагүй ба нэгтгэл тайлангийн ажлын явцад компани руу дахин хандаж нэмэлт тодруулгын хүснэгтээр хариуг ирүүлсэн тул нэмж тохируулласа.

7. **Торгууль**
   Компани анхны тайландаа тусгаагүй ба нэгтгэл тайлангийн ажлын явцад компани дэлгэрэнгүй мэдээлэлдээ тусгаснаар нэмж тохируулласа. Мөн компанийн дэлгэрэнгүй мэдээллийн тусгаснаар Сангийн яам-нд албан бичиг хүргүүлж тус компани нь 702.0 мянган төгрөгийн торгууль төлсөн тухай хариу ирүүлснийг үндэслэн ЗГ талд нэмж тохируулга хийсэн.

8. **Түгээмэл тархацтай ашигт малтмалын нөөц ашигласны төлбөр**
   Компани анхны тайландаа дутуу тайлагнасан ба нэгтгэл тайлангийн ажлын явцад компани дэлгэрэнгүй мэдээлэлдээ тусгаснаар нэмж тохируулласа

9. **Орон нутгийн төсөвт төлсөн албан татвар, төлбөр, хураамж, ногдол ашиг**
   **Гадаадын мэргэжилтэн, ажилчны ажлын байрны төлбөр**
   Компани анхны тайландаа уг санхүүгийн урсгал дээр улсын төсөвт төлсөн гадаадын мэргэлжилтэн, ажилчны ажлын байрны төлбөрийг андуурч тусгаснаас 80,000.0 мянган төгрөгийн анхны зөрүү үүссэн ба нэгтгэл тайлангийн ажлын явцад компанийн дэлгэрэнгүй мэдээлэлдээ тусгаснаар хасч тохируулласа.

10. **Төрийн байгууллагад өгсөн хандив, дэмжлэг**
    **Сум, дүүрэгт өгсөн хандив, дэмжлэг**
    Нэгтгэл тайлангийн ажлын явцад компани дэлгэрэнгүй мэдээлэлдээ хандивын дэлгэрэнгүйг ирүүлснээр Дорнод аймгийн Сэргэлэн сумын ЗДТГ, Хэрлэн сумын ЗДТГ, Дашбалбар сумын ЗДТГ, Гурванзагал сумын ЗДТГ, Баяндун сумын ЗДТГ зэрэг байгууллагуудад албан бичиг хүргүүлж, хандив дэмжлэгийг хүлээн авсан тухай хариу ирүүлсэн тул тохируулга хийсэн.
    **Бусад байгууллагад өгсөн хандив, дэмжлэг**
    Компани анхны тайландаа бусад байгууллагад өгсөн хандив, дэмжлэг хэсэгт Уул уурхайн аврах алба-нд өгсөн 10,000.0 мянган төгрөгийн хандивыг тусгасан ба нэгтгэл тайлангийн ажлын явцад тус байгууллагад албан бичиг хүргүүлж, хандив авсан тухай хариу ирүүлсэн тул тохируулсан. Мөн түүнчлэн энэ санхүүгийн урсгалын мөнгөн бус хандив дээр хувийн компанид өгсөн 600.0 мянган төгрөгийн хандивыг мянган

төгрөгөөр илэрхийлэлгүй тайлгнаснаар анхны томоохон зөрүү үүссэн ба нэгтгэл тайлангийн ажлын явцад ирүүлсэн компанийн дэлгэрэнгүй мэдээлэлдээ тусгасныг үндэслэн хасч тохируулласа.

**Òî äðóóëãà:**

Тайлагнасан дүнгийн талаархи дэлгэрэнгүй мэдээлэл хүссэн албан бичгийг 2012 оны 08 дугаар сарын 14-нд илгээж, хариуг 08 дугаар сарын 28-нд авсан. ЗГ-ын дэлгэрэнгүй мэдээллийг холбогдох байгууллагуудаас гаргуулан авч, хандив, дэмжлэгийн талаар Төр, засгийн болон төсвийн байгууллагуудад албан бичгийг 2012 оны 09 дүгээр сарын 26-нд хүргүүлсэн. Төр, засгийн, төсвийн, орон нутгийн захиргааны байгууллагууд болон компани руу утсаар шаардаж холбогдох мэдээллийг авч ажилласан.

**Õóðààí ãóé òàéëáàð:**

Энэ компанийн хувьд Яам, төрийн захиргааны байгууллагад төлсөн үйлчилгээний хөлс , Яам, төрийн захиргааны байгууллагад төлсөн тэмдэгтийн хураамж, Торгууль, Орон нутгийн төсөвт төлсөн тэмдэгтийн хураамж, Төрийн байгууллагад өгсөн хандив, дэмжлэг дээр шийдвэрлэгдээгүй зөрүү үүсээд байна.

## Б-180. “Шинэ Илион Нэн Юань” ХХК

Доорх хүснэгтэд ЗГ болон компаниудаас ОУИТБС-ын ажлын албанд батлагдсан маягтын дагуу анхлан ирүүлсэн тайланг нэгтгэхэд үүссэн анхны зөрүү, нэгтгэлийн ажлын явцад хийгдсэн тохируулгын дэлгэрэнгүй Болон шийдэгдээгүй үлдсэн зөрүүнүүдийг татварын төрөл тус бүр дээр харуулав.

| № | 5250862 | Анхны нэгтгэл | | Анхны нэгтгэлийн зөрүү, цэвэр | Тохируулга | | Тохируулгын дараа | | Шийдвэрлэгдээгүй зөрүү, цэвэр | Тодотгол |
|---|---|---|---|---|---|---|---|---|---|---|
| | Үзүүлэлт | ЗГ | Компани | | ЗГ | Компани | ЗГ | Компани | | |
| **1. Улсын төсөвт төлсөн алБан татвар, төлБөр, хураамж, ногдол ашиг** | | **771,230.9** | **-** | **771,230.9** | **(629,497.8)** | **142,425.4** | **141,733.1** | **142,425.4** | **(692.3)** | |
| **1.1 Татвар, хураамж** | | **764,389.9** | **-** | **764,389.9** | **(628,990.6)** | **135,399.3** | **135,399.3** | **135,399.3** | **-** | |
| 1.1.1 | Аж нэгжийн орлогын алБан татвар | 1,661.5 | | **1,661.5** | | 1,661.5 | 1,661.5 | 1,661.5 | - | 1 |
| 1.1.2 | Гаалийн алБан татвар | 204,491.6 | | **204,491.6** | (204,491.6) | | - | - | - | 2 |
| 1.1.3 | Нэмэгдсэн өртгийн алБан татвар | 451,753.0 | | **451,753.0** | (424,499.0) | 27,254.0 | 27,254.0 | 27,254.0 | - | 3 |
| 1.1.4 | АвтоБинзен, дизелийн түлшний онцгой алБан татвар | | | - | | | - | - | - | |
| 1.1.5 | АвтоБинзен, дизелийн түлшний алБан татвар | | | - | | | - | - | - | |
| 1.1.6 | Ашигт малтмалын нөөц ашигласны төлБөр Болон нэмэлт төлБөр | | | - | | | - | - | - | |
| 1.1.7 | Ашигт малтмалын ашиглалтын Болон хайгуулын тусгай зөвшөөрлийн төлБөр | 93,491.3 | | **93,491.3** | | 93,491.3 | 93,491.3 | 93,491.3 | - | 4 |
| 1.1.8 | Зарим Бүтээгдэхүүний үнийн өсөлтийн алБан татвар | | | - | | | - | - | - | |
| 1.1.9 | Цөмийн төхөөрөмж Барих, өөрчлөх, шинэчлэх, ашиглалтаас гаргах, ашиглах тусгай зөвшөөрлийн улсын тэмдэгтийн хураамж | | | - | | | - | - | - | |
| 1.1.10 | Цөмийн Бодис эзэмших, ашиглах, худалдах, импортлох,экспортлох, тээвэрлэх, хаягдлыг Булах тусгай зөвшөөрлийн улсын тэмдэгтийн хураамж | | | - | | | - | - | - | |
| 1.1.11 | Цацраг идэвхт ашигт малтмал импортлох, экспортлох, тээвэрлэх, хаягдлыг Булах, ашиглалтын дараа газар нөхөн сэргээх тусгай зөвшөөрлийн улсын тэмдэгтийн хураамж | | | - | | | - | - | - | |
| 1.1.12 | Цацрагийн үүсгүүрийг эзэмших, ашиглах, худалдах, угсрах, Байрлуулах, түрээслэх, үйлдвэрлэх, ашиглалтаас гаргах, задлах, хадгалах, тээвэрлэх, импортлох, экспортлох, хаягдлыг Булах, идэвхийг сулруулах Болон түүнтэй холБогдсон Бусад үйл ажиллагаа эрхлэх тусгай зөвшөөрлийн улсын тэмдэгтийн хураамж | | | - | | | - | - | - | |
| 1.1.13 | Аж ахуйн нэгжээс төлсөн ажиллагсдын нийгмийн Болон эрүүл мэндийн даатгалын шимтгэл | 12,992.5 | | **12,992.5** | | 12,992.5 | **12,992.5** | 12,992.5 | - | 5 |
| **1.2 ТөлБөр** | | **-** | **-** | **-** | **-** | **-** | **-** | **-** | **-** | |
| 1.2.1 | Улсын төсвийн хөрөнгөөр хайгуул хийсэн ордны нөхөн төБөр | | | - | | | - | - | - | |
| 1.2.2 | Гадаадын мэргэжилтэн, ажилчны ажлын | | | - | | | - | - | - | |

## Б-180. “Шинэ Илион Нэн Юань” ХХК

Доорх хүснэгтэд ЗГ болон компаниудаас ОУИТБС-ын ажлын албанд батлагдсан маягтын дагуу анхлан ирүүлсэн тайланг нэгтгэхэд үүссэн анхны зөрүү, нэгтгэлийн ажлын явцад хийгдсэн тохируулгын дэлгэрэнгүй Болон шийдэгдээгүй үлдсэн зөрүүнүүдийг татварын төрөл тус бүр дээр харуулав.

| № | 5250862 | Анхны нэгтгэл | | Анхны нэгтгэлийн зөрүү, цэвэр | Тохируулга | | Тохируулгын дараа | | Шийдвэрлэгдээгүй зөрүү, цэвэр | Тодотгол |
|---|---|---|---|---|---|---|---|---|---|---|
| | Үзүүлэлт | ЗГ | Компани | | ЗГ | Компани | ЗГ | Компани | | |
| | Байрны төлБөр | | | | | | | | | |
| 1.2.3 | Бүтээгдэхүүн хуваах гэрээнд тухайн жилд гарын үсэг зурсаны урамшуулал | | | - | | | - | - | - | |
| 1.2.4 | Бүтээгдэхүүн хуваах гэрээгээр олБорлолт эхэлсэний урамшуулал | | | - | | | - | - | - | |
| 1.2.5 | Бүтээгдэхүүн хуваах гэрээгээр тухайн жилд төвлөрүүлсэн сургалтын урамшуулал | | | - | | | - | - | - | |
| 1.2.6 | Бүтээгдэхүүн хуваах гэрээнд заасан нөхцлийн дагуу төвлөрүүлсэн талБайн дэнчин | | | - | | | - | - | - | |
| 1.2.7 | Бүтээгдэхүүн хуваах гэрээнд заасан нөхцлийн дагуу төвлөрүүлсэн захиргааны үйлчилгээний шимтгэл | | | - | | | - | - | - | |
| 1.2.8 | Бүтээгдэхүүн хуваах гэрээнд заасан нөхцлийн дагуу төлөөлөгчийн газрын үйл ажиллагааг дэмжсэн төлБөр | | | - | | | - | - | - | |
| 1.2.9 | Агаарын Бохирдлын төлБөр | | | - | | | - | - | - | |
| **1.3 Яам, төрийн захиргааны Байгууллагад төлсөн үйлчилгээний хөлс, хураамж** | | **4,505.2** | **-** | **4,505.2** | **(507.2)** | **-** | **3,998.0** | **-** | **3,998.0** | |
| 1.3.1 | Гаалийн үйлчилгээний хураамж | 507.2 | | **507.2** | (507.2) | | - | - | - | 6 |
| 1.3.2 | Яам, төрийн захиргааны Байгууллагад төлсөн тэмдэгтийн хураамж | 160.0 | | **160.0** | | | **160.0** | - | **160.0** | |
| 1.3.3 | Яам, төрийн захиргааны Байгууллагад төлсөн үйлчилгээний хөлс | 2,000.0 | | **2,000.0** | | | 2,000.0 | - | 2,000.0 | |
| 1.3.4 | Гадаадын ажиллах хүч, мэргэжилтний үйлчилгээний хураамж | 1,838.0 | | **1,838.0** | | | **1,838.0** | - | **1,838.0** | |
| **1.4 Төрийн өмчийн ногдол ашиг** | | - | - | - | - | - | - | - | - | |
| 1.4.1 | Төрийн өмчийн ногдол ашиг | | | - | | | - | - | - | |
| **1.5 Засгийн газрын орлого Ба Бусад орлого** | | - | - | - | - | - | - | - | - | |
| 1.5.1 | Бүтээгдэхүүн хуваах гэрээний дагуу Засгийн газарт ногдох газрын тосны орлого | | | | | | - | - | - | |
| 1.5.2 | Үүнээс роялти | | | | | | - | - | - | |
| **1.6 Бусад** | | **2,335.8** | **-** | **2,335.8** | **-** | **7,026.1** | **2,335.8** | **7,026.1** | **(4,690.3)** | |
| 1.6.1 | Торгууль | 2,335.8 | | **2,335.8** | | 7,026.1 | **2,335.8** | 7,026.1 | (4,690.3) | 7 |
| **2. Орон нутгийн төсөвт төлсөн алБан татвар, төлБөр, хураамж, ногдол ашиг** | | **98,297.7** | **-** | **98,297.7** | **-** | **98,297.7** | **98,297.7** | **98,297.7** | **-** | |
| **2.1 Орон нутгийн төсөвт төлсөн татвар** | | **98,297.7** | **-** | **98,297.7** | **-** | **98,297.7** | **98,297.7** | **98,297.7** | **-** | |
| 2.1.1 | Үл хөдлөх эд хөрөнгийн алБан татвар | | | - | | | - | - | - | |
| 2.1.2 | Автотээврийн Болон өөрөө явагч хэрэгслийн алБан татвар | 98,297.7 | | **98,297.7** | | 98,297.7 | 98,297.7 | 98,297.7 | - | 8 |

## Б-180. “Шинэ Илион Нэн Юань” ХХК

Доорх хүснэгтэд ЗГ  болон компаниудаас ОҮИТБС-ын ажлын албанд батлагдсан маягтын дагуу анхлан ирүүлсэн тайланг нэгтгэхэд үүссэн анхны зөрүү,  нэгтгэлийн ажлын явцад хийгдсэн тохируулгын дэлгэрэнгүй Болон шийдэгдээгүй үлдсэн зөрүүнүүдийг татварын төрөл тус бүр дээр харуулав.

| № | 5250862 | | Анхны нэгтгэл | | Анхны нэгтгэлийн зөрүү, цэвэр | Тохируулга | | Тохируулгын дараа | | Шийдвэрлэгдээгүй зөрүү, цэвэр | Тодотгол |
|---|---|---|---|---|---|---|---|---|---|---|---|
| | Үзүүлэлт | | ЗГ | Компани | | ЗГ | Компани | ЗГ | Компани | | |
| 2.1.3 | Бусад | | | | - | | | - | - | - | |
| **2.2 ТөлБөр** | | | - | - | - | - | - | - | - | - | |
| 2.2.1 | Газрын төлБөр | | | | - | | | - | - | - | |
| 2.2.2 | Ус, рашаан ашигласны төлБөр | | | | - | | | - | - | - | |
| 2.2.3 | Ойгоос хэрэглээний мод, түлээ Бэлтгэж, ашигласны төлБөр | | | | - | | | - | - | - | |
| 2.2.4 | Түгээмэл тархацтай ашигт малтмалын нөөц ашигласны төлБөр | | | | - | | | - | - | - | |
| 2.2.5 | Гадаадын мэргэжилтэн, ажилчны ажлын Байрны төлБөр | | | | - | | | - | - | - | |
| 2.2.6 | Бүтээгдэхүүн хуваах гэрээний дагуу хүлээн авсан дэмжлэг | | | | | | | - | - | - | |
| 2.2.7 | Ашигт малтмалаас Бусад Байгалийн Баялаг ашиглах зөвшөөрлийн хураамж | | | | - | | | - | - | - | |
| **2.3 Нутгийн захиргааны Байгууллагад төлсөн хураамж, үйлчилгээний хөлс** | | | - | - | - | - | - | - | - | - | |
| 2.3.1 | Орон нутгийн төсөвт төлсөн тэмдэгтийн хураамж | | | | - | | | - | - | - | |
| 2.3.2 | Нутгийн захиргааны Байгууллагад төлсөн үйлчилгээний хөлс | | | | - | | | - | - | - | |
| **2.4 Орон нутгийн төрийн өмчийн ногдол ашиг** | | | - | - | - | - | - | - | - | - | |
| 2.4.1 | Орон нутгийн төрийн өмчийн ногдол ашиг | | | | - | | | - | - | - | |
| **2.5 Бусад** | | | - | - | - | - | - | - | - | - | |
| 2.5.1 | Торгууль | | | | - | | | - | - | - | |
| **3. Бусад төлБөр Ба зардал** | | | - | - | - | - | - | - | - | - | |
| **3.1 Байгаль хамгаалах зардлын урьдчилгаа** | | | - | - | - | - | - | - | - | - | |
| 3.1.1 | Байгаль хамгаалах зардлын 50 хувийг түсгай дансанд шилжүүлсэн дүн | | | | - | | | - | - | - | |
| **3.2 Төрийн Байгууллагад өгсөн хандив, дэмжлэг** | | | - | - | - | - | - | - | - | - | |
| 3.2.1 | Яам, агентлагт өгсөн | Мөнгөн хандив, дэмжлэг | | | - | | | - | - | - | |
| 3.2.2 | | Мөнгөн Бус хандив, дэмжлэг | | | - | | | - | - | - | |
| 3.2.3 | Аймаг, нийслэлд өгсөн | Мөнгөн хандив, дэмжлэг | | | - | | | - | - | - | |
| 3.2.4 | | Мөнгөн Бус хандив, дэмжлэг | | | - | | | - | - | - | |
| 3.2.5 | Сум, дүүрэгт өгсөн | Мөнгөн хандив, дэмжлэг | | | - | | | - | - | - | |
| 3.2.6 | | Мөнгөн Бус хандив, дэмжлэг | | | - | | | - | - | - | |
| 3.2.7 | Бусад | Мөнгөн хандив, дэмжлэг | | | - | | | - | - | - | |

## Б-180. “Шинэ Илион Нэн Юань” ХХК

Доорх хүснэгтэд ЗГ болон компаниудаас ОҮИТБС-ын ажлын албанд батлагдсан маягтын дагуу анхлан ирүүлсэн тайланг нэгтгэхэд үүссэн анхны зөрүү, нэгтгэлийн ажлын явцад хийгдсэн тохируулгын дэлгэрэнгүй Болон шийдэгдээгүй үлдсэн зөрүүнүүдийг татварын төрөл тус бүр дээр харуулав.

| № | 5250862 | | Анхны нэгтгэл | | Анхны нэгтгэлийн зөрүү, цэвэр | Тохируулга | | Тохируулгын дараа | | Шийдвэрлэгдээгүй зөрүү, цэвэр | Тодотгол |
|---|---|---|---|---|---|---|---|---|---|---|---|
| | Үзүүлэлт | | ЗГ | Компани | | ЗГ | Компани | ЗГ | Компани | | |
| 3.2.8 | Байгууллагад өгсөн | Мөнгөн Бус хандив, дэмжлэг | | | - | | | - | - | - | |
| | **Нийт дүн** | | **869,528.6** | **-** | **869,528.6** | **(629,497.8)** | **240,723.1** | **240,030.8** | **240,723.1** | **(692.3)** | |

ЗГ-ын Байгууллагын тайлагнасан дүн компанийн дүнгээс (+) их, Бага (-) Бага
ЗГ-ын Байгууллагын тайлагнасан дүн компанийн дүнгээс их
Компанийн тайлагнасан дүн ЗГ-ын Байгууллагын тайлагнасан дүнгээс их 692.3
**Цэвэр зөрүү** **692.3**

**Б-180. “Шинэ Илион Нэн Юань” ХХК**
**Товч танилцуулга**
“Шинэ Илион Нэн Юань” ХХК нь хятадын 100 хувийн хөрөнгө оруулалтай компани бөгөөд Өмнөговь аймгийн Мандал-Овоо, Цогт-Овоо сумдуудад хайгуулын 2 лиценз эзэмшдэг. Компани нь БЗБийн 1-р хороо, Токиогийн гудамж, Нисора цамхаг 902 тоотод байрладаг ба БЗБийн татварын хэлтэст харъяалагддаг.

**Засгийн газрын хүлээн авсан орлого болон Компанийн төлсөн төлбөрүүд хоорондын зөрүү**
Хийгдсэн тохируулгууд болон шийдэгдээгүй үлдсэн зөрүүнүүдийн талаарх тайлбарыг дор харуулав.

1. **Аж нэгжийн орлогын албан татвар**
   Компани анхны тайлангаа ирүүлээгүйгээс анхны зөрүү үүссэн ба нэгтгэл тайлангийн ажлын явцад компани дэлгэрэнгүй мэдээллээ ирүүлсэн боловч зөрүүтэй байсан тул ТЕГ-т дахин хандаж албан бичиг хүргүүлэхэд тус компанийн татварын дүн өөрчлөгдөөгүй бөгөөд компани руу дахин хандаж нэмэлт тодруулгаар хариу ирүүлсэн тул тохируулгыг хийсэн.

2. **Гаалийн албан татвар**
   Нэгтгэл тайлангийн ажлын явцад компаниас дахин тодруулахад гаалийн албан татвар болон гаальд төлсөн НӨАТ, гаалийн хураамж нь толгой компани болох "Илион Ресурс" ХХК-нь гаалиар оруулж байгаа бараа бүтээгдэхүүний гаалийн бүрдүүлэлтийг "Шинэ Илион Нэн юань" ХХК-ний нэр дээр хийж төлбөрийг нь толгой компани төлсөн учираас дэлгэрэнгүй мэдээллийг ирүүлэх боломжгүй гэсэн тайлбараа албан бичгээр ирүүлсэн тул албан бичигт үндэслэн хасч тохируулласа.

3. **Нэмэгдсэн өртгийн албан татвар**
   Нэгтгэл тайлангийн ажлын явцад компаниас дахин тодруулахад гаалийн албан татвар болон гаальд төлсөн НӨАТ, гаалийн хураамж нь толгой компани болох "Илион Ресурс" ХХК-нь гаалиар оруулж байгаа бараа бүтээгдэхүүний гаалийн бүрдүүлэлтийг "Шинэ Илион Нэн юань" ХХК-ний нэр дээр хийж төлбөрийг нь толгой компани төлсөн учираас дэлгэрэнгүй мэдээллийг ирүүлэх боломжгүй гэсэн тайлбараа албан бичгээр ирүүлсэн тул албан бичигт үндэслэн хасч тохируулласа.

4. **Ашигт малтмалын ашиглалтын болон хайгуулын тусгай зөвшөөрлийн төлбөр**
   Компани анхны тайлангаа ирүүлээгүйгээс уг төлбөр дээр 93,491.3 мянган төгрөгийн анхны зөрүү үүссэн ба нэгтгэл тайлангийн ажлын явцад ирүүлсэн компанийн дэлгэрэнгүй мэдээлэл болон АМГ-ын дэлгэрэнгүй мэдээлэлд үндэслэн компани талд нэмж тохируулласа.

5. **Аж ахуйн нэгжээс төлсөн ажиллагсдын нийгмийн болон эрүүл мэндийн даатгалын шимтгэл**
   Компани анхны тайлангаа ирүүлээгүйгээс анхны зөрүү үүссэн ба нэгтгэл тайлангийн ажлын явцад компани руу дахин хандаж, нэмэлт тодруулгын хүснэгтээр хариу ирүүлсэн тул тохируулласа.

6. **Гаалийн үйлчилгээний хураамж**
   Нэгтгэл тайлангийн ажлын явцад компаниас дахин тодруулахад гаалийн албан татвар болон гаальд төлсөн НӨАТ, гаалийн хураамж нь толгой компани болох "Илион Ресурс" ХХК-нь гаалиар оруулж байгаа бараа бүтээгдэхүүний гаалийн бүрдүүлэлтийг "Шинэ Илион Нэн юань" ХХК-ний нэр дээр хийж төлбөрийг нь толгой компани төлсөн учираас дэлгэрэнгүй мэдээллийг ирүүлэх боломжгүй гэсэн тайлбараа албан бичгээр ирүүлсэн тул албан бичигт үндэслэн хасч тохируулласа.

7. **Торгууль**
   Компани анхны тайлангаа ирүүлээгүйгээс анхны зөрүү үүссэн ба нэгтгэл тайлангийн ажлын явцад компани руу дахин хандаж, нэмэлт тодруулгын хүснэгтээр хариу ирүүлсэн тул тохируулласа.

8. **Автотээврийн Болон өөрөө явагч хэрэгслийн албан татвар**
   Компани анхны тайлангаа ирүүлээгүйгээс уг татвар дээр 98,297.7 мянган төгрөгийн анхны зөрүү үүссэн ба нэгтгэл тайлангийн ажлын явцад ирүүлсэн компанийн дэлгэрэнгүй мэдээлэл болон ТЕГ-ын дэлгэрэнгүй мэдээлэлд үндэслэн компани талд нэмж тохируулласа.

**Òî äðóóëãà:**

Тайлагнасан дүнгийн талаархи дэлгэрэнгүй мэдээлэл хүссэн албан бичгийг 2012 оны 08 дугаар сарын 13-íä хүргэсэн ба компани хариуг бидэнд 2012 оны 08 дугаар сарын 24-ны өдөр гаргаж ирүүлсэн. Тус компани нь нэгтгэл тайлангийн явцад бидний хүссэн мэдээллийг цаг алдалгүй, шуурхай гаргаж өгч ажилласан.
ЗГ-ын дэлгэрэнгүй мэдээллийг холбогдох байгууллагуудаас гаргуулан авч, хандив, дэмжлэгийн талаар төр, төсвийн байгууллагуудад албан бичгийг явуулсан. Компани болон төрийн байгууллагууд руу утсаар ярьж шаардах, татварын зөрүү үүссэн аймаг, орон нутгийн татварын байгууллагуудтай холбогдох зэргээр ажилласан.

**Õóðààí ãóé òàéëáàð:**

Энэ компанийн хувьд Яам, төрийн захиргааны байгууллагад төлсөн үйлчилгээний хөлс, Яам, төрийн захиргааны байгууллагад төлсөн тэмдэгтийн хураамж, Гадаадын ажиллах хүч, мэргэжилтний үйлчилгээний хураамж дээр шийдвэрлэгдээгүй зөрүү үлдээд байна.

## Б-181. “Шинэ шивээ” ХХК

Доорх хүснэгтэд ЗГ болон компаниудаас ОҮИТБС-ын ажлын албанд батлагдсан маягтын дагуу анхлан ирүүлсэн тайланг нэгтгэхэд үүссэн анхны зөрүү, нэгтгэлийн ажлын явцад хийгдсэн тохируулгын дэлгэрэнгүй Болон шийдэгдээгүй үлдсэн зөрүүнүүдийг татварын төрөл тус бүр дээр харуулав.

| № | 2858096 | Анхны нэгтгэл | | Анхны нэгтгэлийн зөрүү, цэвэр | Тохируулга | | Тохируулгын дараа | | Шийдвэрлэгдэ эгүй зөрүү, цэвэр | Тодотгол |
|---|---|---|---|---|---|---|---|---|---|---|
| | Үзүүлэлт | ЗГ | Компани | | ЗГ | Компани | ЗГ | Компани | | |
| **1. Улсын төсөвт төлсөн алБан татвар, төлБөр, хураамж, ногдол ашиг** | | **541,904.3** | **318,966.8** | **222,937.5** | **2,127.2** | **225,064.7** | **544,031.5** | **544,031.5** | **-** | |
| **1.1 Татвар, хураамж** | | **540,765.5** | **317,118.2** | **223,647.3** | **-** | **223,647.3** | **540,765.5** | **540,765.5** | **-** | |
| 1.1.1 | Аж нэгжийн орлогын алБан татвар | 57,748.5 | 5.7 | **57,742.8** | | 57,742.8 | 57,748.5 | 57,748.5 | - | 1 |
| 1.1.2 | Гаалийн алБан татвар | 23,776.0 | | **23,776.0** | | 23,776.0 | 23,776.0 | 23,776.0 | - | 2 |
| 1.1.3 | Нэмэгдсэн өртгийн алБан татвар | 78,796.2 | 28,866.6 | **49,929.6** | | 49,929.6 | 78,796.2 | 78,796.2 | - | 3 |
| 1.1.4 | АвтоБинзен, дизелийн түлшний онцгой алБан татвар | | | - | | | - | - | - | |
| 1.1.5 | АвтоБинзен, дизелийн түлшний алБан татвар | | | - | | | - | - | - | |
| 1.1.6 | Ашигт малтмалын нөөц ашигласны төлБөр Болон нэмэлт төлБөр | | | - | | | - | - | - | |
| 1.1.7 | Ашигт малтмалын ашиглалтын Болон хайгуулын тусгай зөвшөөрлийн төлБөр | 144,966.4 | 144,190.9 | **775.5** | | 775.5 | 144,966.4 | 144,966.4 | - | 4 |
| 1.1.8 | Зарим Бүтээгдэхүүний үнийн өсөлтийн алБан татвар | | | - | | | - | - | - | |
| 1.1.9 | Цөмийн төхөөрөмж Барих, өөрчлөх, шинэчлэх, ашиглалтаас гаргах, ашиглах тусгай зөвшөөрлийн улсын тэмдэгтийн хураамж | | | - | | | - | - | - | |
| 1.1.10 | Цөмийн Бодис эзэмших, ашиглах, худалдах, импортлох,экспортлох, тээвэрлэх, хаягдлыг Булах тусгай зөвшөөрлийн улсын тэмдэгтийн хураамж | | | - | | | - | - | - | |
| 1.1.11 | Цацраг идэвхт ашигт малтмал импортлох, экспортлох, тээвэрлэх, хаягдлыг Булах, ашиглалтын дараа газар нөхөн сэргээх тусгай зөвшөөрлийн улсын тэмдэгтийн хураамж | | | - | | | - | - | - | |
| 1.1.12 | Цацрагийн үүсгүүрийг эзэмших, ашиглах, худалдах, угсрах, Байрлуулах, түрээслэх, үйлдвэрлэх, ашиглалтаас гаргах, задлах, хадгалах, тээвэрлэх, импортлох, экспортлох, хаягдлыг Булах, идэвхийг сулруулах Болон түүнтэй холБогдсон Бусад үйл ажиллагаа эрхлэх тусгай зөвшөөрлийн улсын тэмдэгтийн хураамж | | | - | | | - | - | - | |
| 1.1.13 | Аж ахуйн нэгжээс төлсөн ажиллагсдын нийгмийн Болон эрүүл мэндийн даатгалын шимтгэл | 235,478.4 | 144,055.0 | **91,423.4** | | 91,423.4 | **235,478.4** | 235,478.4 | - | 5 |
| **1.2 ТөлБөр** | | - | - | - | **280.8** | **280.8** | **280.8** | **280.8** | **-** | |
| 1.2.1 | Улсын төсвийн хөрөнгөөр хайгуул хийсэн ордны нөхөн төБөр | | | - | | | - | - | - | |
| 1.2.2 | Гадаадын мэргэжилтэн, ажилчны ажлын Байрны төлБөр | | | - | 280.8 | 280.8 | **280.8** | 280.8 | - | 6 |
| 1.2.3 | Бүтээгдэхүүн хуваах гэрээнд тухайн жилд гарын үсэг зурсаны урамшуулал | | | - | | | - | - | - | |
| 1.2.4 | Бүтээгдэхүүн хуваах гэрээгээр олБорлолт эхэлсэний урамшуулал | | | - | | | - | - | - | |
| 1.2.5 | Бүтээгдэхүүн хуваах гэрээгээр тухайн жилд | | | - | | | - | - | - | |

## Б-181. “Шинэ шивээ” ХХК

Доорх хүснэгтэд ЗГ болон компаниудаас ОУИТБС-ын ажлын албанд батлагдсан маягтын дагуу анхлан ирүүлсэн тайланг нэгтгэхэд үүссэн анхны зөрүү, нэгтгэлийн ажлын явцад хийгдсэн тохируулгын дэлгэрэнгүй Болон шийдэгдээгүй үлдсэн зөрүүнүүдийг татварын төрөл тус бүр дээр харуулав.

| № | 2858096 | Анхны нэгтгэл | | Анхны нэгтгэлийн зөрүү, цэвэр | Тохируулга | | Тохируулгын дараа | | Шийдвэрлэгдээгүй зөрүү, цэвэр | Тодотгол |
|---|---|---|---|---|---|---|---|---|---|---|
| | Үзүүлэлт | ЗГ | Компани | | ЗГ | Компани | ЗГ | Компани | | |
| | төвлөрүүлсэн сургалтын урамшуулал | | | | | | | | | |
| 1.2.6 | Бүтээгдэхүүн хуваах гэрээнд заасан нөхцлийн дагуу төвлөрүүлсэн талБайн дэнчин | | | - | | | - | - | - | |
| 1.2.7 | Бүтээгдэхүүн хуваах гэрээнд заасан нөхцлийн дагуу төвлөрүүлсэн захиргааны үйлчилгээний шимтгэл | | | - | | | - | - | - | |
| 1.2.8 | Бүтээгдэхүүн хуваах гэрээнд заасан нөхцлийн дагуу төлөөлөгчийн газрын үйл ажиллагааг дэмжсэн төлБөр | | | - | | | - | - | - | |
| 1.2.9 | Агаарын Бохирдлын төлБөр | | | - | | | - | - | - | |
| **1.3 Яам, төрийн захиргааны Байгууллагад төлсөн үйлчилгээний хөлс, хураамж** | | **1,138.8** | **1,567.8** | **(429.0)** | **1,565.6** | **1,136.6** | **2,704.4** | **2,704.4** | **-** | |
| 1.3.1 | Гаалийн үйлчилгээний хураамж | 88.8 | | **88.8** | (2.2) | 86.6 | **86.6** | **86.6** | **-** | 7 |
| 1.3.2 | Яам, төрийн захиргааны Байгууллагад төлсөн тэмдэгтийн хураамж | | | - | | | - | - | - | |
| 1.3.3 | Яам, төрийн захиргааны Байгууллагад төлсөн үйлчилгээний хөлс | 1,050.0 | | **1,050.0** | 1,567.8 | 2,617.8 | 2,617.8 | 2,617.8 | - | 7 |
| 1.3.4 | Гадаадын ажиллах хүч, мэргэжилтний үйлчилгээний хураамж | | 1,567.8 | **(1,567.8)** | | (1,567.8) | - | - | - | 7 |
| **1.4 Төрийн өмчийн ногдол ашиг** | | - | - | - | - | - | - | - | - | |
| 1.4.1 | Төрийн өмчийн ногдол ашиг | | | - | | | - | - | - | |
| **1.5 Засгийн газрын орлого Ба Бусад орлого** | | - | - | - | - | - | - | - | - | |
| 1.5.1 | Бүтээгдэхүүн хуваах гэрээний дагуу Засгийн газарт ногдох газрын тосны орлого | | | | | | - | - | - | |
| 1.5.2 | Үүнээс роялти | | | | | | - | - | - | |
| **1.6 Бусад** | | - | **280.8** | **(280.8)** | **280.8** | - | **280.8** | **280.8** | **-** | |
| 1.6.1 | Торгууль | | 280.8 | **(280.8)** | 280.8 | | **280.8** | 280.8 | - | 8 |
| **2. Орон нутгийн төсөвт төлсөн алБан татвар, төлБөр, хураамж, ногдол ашиг** | | **681.9** | **681.8** | **0.1** | **150.0** | **150.1** | **831.9** | **831.9** | **-** | |
| **2.1 Орон нутгийн төсөвт төлсөн татвар** | | **681.9** | **681.8** | **0.1** | **-** | **0.1** | **681.9** | **681.9** | **-** | |
| 2.1.1 | Үл хөдлөх эд хөрөнгийн алБан татвар | | | - | | | - | - | - | |
| 2.1.2 | Автотээврийн Болон өөрөө явагч хэрэгслийн алБан татвар | 681.9 | 681.8 | **0.1** | | 0.1 | 681.9 | 681.9 | - | |
| 2.1.3 | Бусад | | | - | | | - | - | - | |
| **2.2 ТөлБөр** | | - | - | - | **150.0** | **150.0** | **150.0** | **150.0** | **-** | |
| 2.2.1 | Газрын төлБөр | | | - | | | - | - | - | |
| 2.2.2 | Ус, рашаан ашигласны төлБөр | | | - | 150.0 | 150.0 | 150.0 | 150.0 | - | 9 |
| 2.2.3 | Ойгоос хэрэглээний мод, түлээ Бэлтгэж, ашигласны төлБөр | | | - | | | - | - | - | |
| 2.2.4 | Түгээмэл тархацтай ашигт малтмалын нөөц ашигласны төлБөр | | | - | | | - | - | - | |
| 2.2.5 | Гадаадын мэргэжилтэн, ажилчны ажлын Байрны төлБөр | | | - | | | - | - | - | |
| 2.2.6 | Бүтээгдэхүүн хуваах гэрээний дагуу хүлээн авсан дэмжлэг | | | | | | - | - | - | |

## Б-181. “Шинэ шивээ” ХХК

Доорх хүснэгтэд ЗГ болон компаниудаас ОҮИТБС-ын ажлын албанд батлагдсан маягтын дагуу анхлан ирүүлсэн тайланг нэгтгэхэд үүссэн анхны зөрүү, нэгтгэлийн ажлын явцад хийгдсэн тохируулгын дэлгэрэнгүй Болон шийдэгдээгүй үлдсэн зөрүүнүүдийг татварын төрөл тус бүр дээр харуулав.

| № | 2858096 | | Анхны нэгтгэл | | Анхны нэгтгэлийн зөрүү, цэвэр | Тохируулга | | Тохируулгын дараа | | Шийдвэрлэгдээгүй зөрүү, цэвэр | Тодотгол |
|---|---|---|---|---|---|---|---|---|---|---|---|
| | Үзүүлэлт | | ЗГ | Компани | | ЗГ | Компани | ЗГ | Компани | | |
| 2.2.7 | Ашигт малтмалаас Бусад Байгалийн Баялаг ашиглах зөвшөөрлийн хураамж | | | | - | | | - | - | - | |
| **2.3 Нутгийн захиргааны Байгууллагад төлсөн хураамж, үйлчилгээний хөлс** | | | - | - | - | - | - | - | - | - | |
| 2.3.1 | Орон нутгийн төсөвт төлсөн тэмдэгтийн хураамж | | | | - | | | - | - | - | |
| 2.3.2 | Нутгийн захиргааны Байгууллагад төлсөн үйлчилгээний хөлс | | | | - | | | - | - | - | |
| **2.4 Орон нутгийн төрийн өмчийн ногдол ашиг** | | | - | - | - | - | - | - | - | - | |
| 2.4.1 | Орон нутгийн төрийн өмчийн ногдол ашиг | | | | - | | | - | - | - | |
| **2.5 Бусад** | | | - | - | - | - | - | - | - | - | |
| 2.5.1 | Торгууль | | | | - | | | - | - | - | |
| **3. Бусад төлБөр Ба зардал** | | | - | **140,432.0** | **(140,432.0)** | **84,159.0** | **(56,273.0)** | **84,159.0** | **84,159.0** | - | |
| **3.1 Байгаль хамгаалах зардлын урьдчилгаа** | | | - | **9,892.0** | **(9,892.0)** | **10,092.0** | **200.0** | **10,092.0** | **10,092.0** | - | |
| 3.1.1 | Байгаль хамгаалах зардлын 50 хувийг тусгай дансанд шилжүүлсэн дүн | | | 9,892.0 | **(9,892.0)** | 10,092.0 | 200.0 | 10,092.0 | 10,092.0 | - | 10 |
| **3.2 Төрийн Байгууллагад өгсөн хандив, дэмжлэг** | | | - | **130,540.0** | **(130,540.0)** | **74,067.0** | **(56,473.0)** | **74,067.0** | **74,067.0** | - | |
| 3.2.1 | Яам, агентлагт өгсөн | Мөнгөн хандив, дэмжлэг | | | - | | | - | - | - | |
| 3.2.2 | | Мөнгөн Бус хандив, дэмжлэг | | | - | | | - | - | - | |
| 3.2.3 | Аймаг, нийслэлд өгсөн | Мөнгөн хандив, дэмжлэг | | | - | | | - | - | - | |
| 3.2.4 | | Мөнгөн Бус хандив, дэмжлэг | | 30,000.0 | **(30,000.0)** | **38,067.0** | **8,067.0** | **38,067.0** | **38,067.0** | - | 11 |
| 3.2.5 | Сум, дүүрэгт өгсөн | Мөнгөн хандив, дэмжлэг | | 68,540.0 | **(68,540.0)** | 36,000.0 | **(32,540.0)** | 36,000.0 | 36,000.0 | - | 11 |
| 3.2.6 | | Мөнгөн Бус хандив, дэмжлэг | | | - | | | - | - | - | |
| 3.2.7 | Бусад Байгууллагад өгсөн | Мөнгөн хандив, дэмжлэг | | 32,000.0 | **(32,000.0)** | | **(32,000.0)** | - | - | - | 11 |
| 3.2.8 | | Мөнгөн Бус хандив, дэмжлэг | | | - | | | - | - | - | |
| | **Нийт дүн** | | **542,586.2** | **460,080.6** | **82,505.6** | **86,436.2** | **168,941.8** | **629,022.4** | **629,022.4** | - | |

ЗГ-ын Байгууллагын тайлагнасан дүн компанийн дүнгээс (+) их, Бага (-) Бага
ЗГ-ын Байгууллагын тайлагнасан дүн компанийн дүнгээс их -
Компанийн тайлагнасан дүн ЗГ-ын Байгууллагын тайлагнасан дүнгээс их -
**Цэвэр зөрүү** **-**

**Б-181. “Шинэ шивээ” ХХК**
**Товч танилцуулга**
Тус компани нь Говьсүмбэр аймгийн Сүмбэр сум, Шивээговь сум, Дорноговь аймгийн Даланжаргалан сумдад нийт 7 лиценз эзэмшдэг байна. Компани нь СББийн 5-р хороо, Тээвэрчдийн гудамж Түгээмэл ДС-ийн байранд байрладаг ба СББийн татварын хэлтэст харъяалагддаг.

**Засгийн газрын хүлээн авсан орлого болон Компанийн төлсөн төлбөрүүд хоорондын зөрүү**
Хийгдсэн тохируулгууд болон шийдэгдээгүй үлдсэн зөрүүнүүдийн талаарх тайлбарыг дор харуулав.

1. **Аж нэгжийн орлогын албан татвар**
   Компани анхны тайландаа дутуу тайлагнасан ба нэгтгэл тайлангийн ажлын явцад компани дэлгэрэнгүй мэдээлэлдээ тусгаснаар нэмж тохируулаа.

2. **Гаалийн албан татвар**
   Компани анхны тайландаа дутуу тайлагнасан ба нэгтгэл тайлангийн ажлын явцад компани дэлгэрэнгүй мэдээлэлдээ тусгаснаар нэмж тохируулаа.

3. **Нэмэгдсэн өртгийн албан татвар**
   Компани анхны тайландаа дутуу тайлагнасан ба нэгтгэл тайлангийн ажлын явцад компани дэлгэрэнгүй мэдээлэлдээ тусгаснаар нэмж тохируулаа.

4. **Ашигт малтмалын ашиглалтын Болон хайгуулын тусгай зөвшөөрлийн төлБөр**
   Валютын ханшийн зөрүүгээс 775.5 мянган төгрөгийн анхны зөрүү үүссэн ба нэгтгэл тайлангийн ажлын явцад ЗГ-ын дүнгээр компани талд тохируулга хийсэн.

5. **Аж ахуйн нэгжээс төлсөн ажиллагсдын нийгмийн болон эрүүл мэндийн даатгалын шимтгэл**
   Компани анхны тайландаа дутуу тайлагнасан ба нэгтгэл тайлангийн ажлын явцад компани дэлгэрэнгүй мэдээлэлдээ тусгаснаар нэмж тохируулаа.

6. **Гадаадын мэргэжилтэн, ажилчны ажлын байрны төлБөр**
   Компани анхны тайландаа уг төлбөрийг торгууль хэсэгт тайлагнасан ба нэгтгэл тайлангийн ажлын явцад компанийн дэлгэрэнгүй мэдээлэл болон ХХҮГ-аас ирүүлсэн дэлгэрэнгүй мэдээлэлд үндэслэн нэмж тохируулаа.

7. **Яам, төрийн захиргааны Байгууллагад төлсөн үйлчилгээний хөлс, хураамж**
   **Гаалийн үйлчилгээний хураамж**
   Компани анхны тайландаа гаалийн үйлчилгээний хураамжыг тусгаагүй ба нэгтгэл тайлангийн ажлын явцад компани дэлгэрэнгүй мэдээлэлдээ тусгаж ирүүлснийг үндэслэн компани талд тохируулсан
   **Яам, төрийн захиргааны Байгууллагад төлсөн үйлчилгээний хөлс**
   Компани анхны тайландаа дутуу тайлагнасан ба нэгтгэл тайлангийн ажлын явцад компанийн дэлгэрэнгүй мэдээлэл болон ГИХАЭГ-т албан бичиг хүргүүлж хариу ирүүлснийг үндэслэн зохих тохируулгыг хийсэн.
   **Гадаадын ажиллах хүч, мэргэжилтний үйлчилгээний хураамж**
   Компани анхны тайландаа виза сунгалтын үйлчилгээний хөлсийг уг санхүүгийн урсгал дээр тусгаснаас анхны зөрүү үүссэн ба нэгтгэл тайлангийн ажлын явцад компанийн дэлгэрэнгүй мэдээлэл болон ХХҮГ-ын дэлгэрэнгүй мэдээлэлд үндэслэн зохих тохируулгыг хийсэн.

8. **Торгууль**
   ЗГ анхны тайландаа тусгаагүйгээс 280.8 мянган төгрөгийн анхны зөрүү үүссэн ба нэгтгэл тайлангийн ажлын явцад компани дэлгэрэнгүй мэдээлэлдээ тусгаж ирүүсний дагуу ГИХАЭГ- т албан бичиг хүргүүлж тус компани 280.8 мянган төгрөгийн торгууль төлсөн гэсэн хариу ирүүлснийг үндэслэн ЗГ талд нэмж тохируулаа

9. **Ус, рашаан ашигласны төлБөр**
   Компани болон ЗГ анхны тайландаа тусгаагүй ба нэгтгэл тайлангийн ажлын явцад компани дэлгэрэнгүй мэдээлэлдээ тусгаж ирүүлсний дагуу Говьсүмбэр аймгийн Сүмбэр сумын ЗДТГ-т албан бичиг хүргүүлэхэд тус компани 150.0 мянган төгрөгийн ус, рашаан ашигласны төлбөр төлсөн гэсэн хариу ирүүлсэн тул 2 талын мэдээлэлд үндэслэн ЗГ болон компани талд нэмж тохируулаа.

10. **Байгаль хамгаалах зардлын 50 хувийг тусгай дансанд шилжүүлсэн дүн**
    ЗГ анхны тайландаа тусгаагүй ба нэгтгэл тайлангийн ажлын явцад компани дэлгэрэнгүй мэдээлэлдээ тусгаснаар Говьсүмбэр аймгийн Сүмбэр сумын ЗДТГ, Шивээговь сумын ЗДТГ, Дорноговь аймгийн Даланжаргалан сумын ЗДТГ-уудад албан бичиг хүргүүлж Сүмбэр сум 500.0 мянган төгрөг, Шивээговь сум 9,392.0 мянган төгрөг, Даланжаргалан сум 200.0 мянган төгрөгийн төлбөрийг хүлээн авсан тухай албан бичгээр хариу ирүүлснийг үндэслэн тохируулгыг хийсэн.

**11. Төрийн байгууллагад өгсөн хандив, дэмжлэг**

**Аймаг, нийслэлд өгсөн хандив, дэмжлэг**

ЗГ анхны тайландаа тусгаагүйгээс анхны зөрүү үүссэн ба нэгтгэл тайлангийн ажлын явцад компани хандивыг дэлгэрэнгүй мэдээлэлдээ тусгаж ирүүлсний дагуу Говьсүмбэр аймгийн ЗДТГ-т албан бичиг хүргүүлэхэд тус компаниас 38,067.0 мянган төгрөгийн хандив авсан тухай хариу албан бичиг ирүүлсэн тул ЗГ талд тохируулгыг хийсэн.

**Сум, дүүрэгт өгсөн хандив, дэмжлэг**

ЗГ анхны тайландаа тусгаагүйгээс анхны зөрүү үүссэн ба нэгтгэл тайлангийн ажлын явцад компани дэлгэрэнгүй мэдээлэлдээ хандивыг дэлгэрэнгүйгээр ирүүлсний дагуу Говьсүмбэр аймгийн Сүмбэр сум, Дорноговь аймгийн ЗДТГ-т албан бичиг хүргүүлэхэд Говьсүмбэр аймгийн Сүмбэр сум 22,000.0 мянган төгрөг, Дорноговь аймаг 14,000.0 мянган төгрөгийн хандивыг тус компаниас хүлээн авсан тухайгаа албан бичгээр тус тус ирүүлснийг үндэслэн ЗГ талд нэмж тохируулаа. Мөн компанийн дэлгэрэнгүй мэдээллээс харахад компани анхны тайландаа төрийн бус байгууллагад өгсөн хандивыг тайлагнасан байгаа тус хасч тохируулаа.

**Òî äðóóëãà:**

Тайлагнасан дүнгийн талаархи дэлгэрэнгүй мэдээлэл хүссэн албан бичгийг 2012 оны 08 дугаар сарын 13-í ä хүргэсэн ба компани хариуг бидэнд 2012 оны 08 дугаар сарын 24-ны өдөр гаргаж ирүүлсэн. Тус компани нь нэгтгэл тайлангийн явцад бидний хүссэн мэдээллийг цаг алдалгүй, шуурхай гаргаж өгч ажилласан.
ЗГ-ын дэлгэрэнгүй мэдээллийг холбогдох байгууллагуудаас гаргуулан авч, хандив, дэмжлэгийн талаар төр, төсвийн байгууллагуудад албан бичгийг явуулсан. Компани болон төрийн байгууллагууд руу утсаар ярьж шаардах, татварын зөрүү үүссэн аймаг, орон нутгийн татварын байгууллагуудтай холбогдох зэргээр ажилласан.

**Õóðààí ãóé òàéëáàð:**

Хоёр талаас шаардлагатай мэдээллүүдийг бүрэн хэмжээнд авч ажилласны үр дүнд энэ компанийн хувьд шийдвэрлэгдээгүй зөрүү үлдээгүй байна.

## Б-182. “Шэйман” ХХК

Доорх хүснэгтэд ЗГ болон компаниудаас ОУИТБС-ын ажлын албанд батлагдсан маягтын дагуу анхлан ирүүлсэн тайланг нэгтгэхэд үүссэн анхны зөрүү, нэгтгэлийн ажлын явцад хийгдсэн тохируулгын дэлгэрэнгүй Болон шийдэгдээгүй үлдсэн зөрүүнүүдийг татварын төрөл тус бүр дээр харуулав.

| № | 5155436 | Анхны нэгтгэл | | Анхны нэгтгэлийн зөрүү, цэвэр | Тохируулга | | Тохируулгын дараа | | Шийдвэрлэгдэ эгүй зөрүү, цэвэр | Тодотгол |
|---|---|---|---|---|---|---|---|---|---|---|
| | Үзүүлэлт | ЗГ | Компани | | ЗГ | Компани | ЗГ | Компани | | |
| **1. Улсын төсөвт төлсөн алБан татвар, төлБөр, хураамж, ногдол ашиг** | | **254,301.4** | **391,980.1** | **(137,678.7)** | **121,183.0** | **(16,495.7)** | **375,484.4** | **375,484.4** | **-** | |
| **1.1 Татвар, хураамж** | | **79,127.0** | **78,880.3** | **246.7** | **-** | **246.7** | **79,127.0** | **79,127.0** | **-** | |
| 1.1.1 | Аж нэгжийн орлогын алБан татвар | | | - | | | - | - | - | |
| 1.1.2 | Гаалийн алБан татвар | 246.7 | | **246.7** | | 246.7 | 246.7 | 246.7 | - | 1 |
| 1.1.3 | Нэмэгдсэн өртгийн алБан татвар | | | - | | | - | - | - | |
| 1.1.4 | АвтоБинзен, дизелийн түлшний онцгой алБан татвар | | | - | | | - | - | - | |
| 1.1.5 | АвтоБинзен, дизелийн түлшний алБан татвар | | | - | | | - | - | - | |
| 1.1.6 | Ашигт малтмалын нөөц ашигласны төлБөр Болон нэмэлт төлБөр | | | - | | | - | - | - | |
| 1.1.7 | Ашигт малтмалын ашиглалтын Болон хайгуулын тусгай зөвшөөрлийн төлБөр | | | - | | | - | - | - | |
| 1.1.8 | Зарим Бүтээгдэхүүний үнийн өсөлтийн алБан татвар | | | - | | | - | - | - | |
| 1.1.9 | Цөмийн төхөөрөмж Барих, өөрчлөх, шинэчлэх, ашиглалтаас гаргах, ашиглах тусгай зөвшөөрлийн улсын тэмдэгтийн хураамж | | | - | | | - | - | - | |
| 1.1.10 | Цөмийн Бодис эзэмших, ашиглах, худалдах, импортлох,экспортлох, тээвэрлэх, хаягдлыг Булах тусгай зөвшөөрлийн улсын тэмдэгтийн хураамж | | | - | | | - | - | - | |
| 1.1.11 | Цацраг идэвхт ашигт малтмал импортлох, экспортлох, тээвэрлэх, хаягдлыг Булах, ашиглалтын дараа газар нөхөн сэргээх тусгай зөвшөөрлийн улсын тэмдэгтийн хураамж | | | - | | | - | - | - | |
| 1.1.12 | Цацрагийн үүсгүүрийг эзэмших, ашиглах, худалдах, угсрах, Байрлуулах, түрээслэх, үйлдвэрлэх, ашиглалтаас гаргах, задлах, хадгалах, тээвэрлэх, импортлох, экспортлох, хаягдлыг Булах, идэвхийг сулруулах Болон түүнтэй холБогдсон Бусад үйл ажиллагаа эрхлэх тусгай зөвшөөрлийн улсын тэмдэгтийн хураамж | | | - | | | - | - | - | |
| 1.1.13 | Аж ахуйн нэгжээс төлсөн ажиллагдын нийгмийн Болон эрүүл мэндийн даатгалын шимтгэл | 78,880.3 | 78,880.3 | - | | | **78,880.3** | 78,880.3 | - | |
| **1.2 ТөлБөр** | | **174,602.9** | **271,759.7** | **(97,156.8)** | **95,472.0** | **(1,684.8)** | **270,074.9** | **270,074.9** | **-** | |
| 1.2.1 | Улсын төсвийн хөрөнгөөр хайгуул хийсэн ордны нөхөн төБөр | | | - | | | - | - | - | |
| 1.2.2 | Гадаадын мэргэжилтэн, ажилчны ажлын Байрны төлБөр | | 97,156.8 | **(97,156.8)** | 95,472.0 | (1,684.8) | **95,472.0** | 95,472.0 | - | 2 |
| 1.2.3 | Бүтээгдэхүүн хуваах гэрээнд тухайн жилд гарын үсэг зурсаны урамшуулал | | | - | | | - | - | - | |

## Б-182. “Шэйман” ХХК

Доорх хүснэгтэд ЗГ болон компаниудаас ОУИТБС-ын ажлын албанд батлагдсан маягтын дагуу анхлан ирүүлсэн тайланг нэгтгэхэд үүссэн анхны зөрүү, нэгтгэлийн ажлын явцад хийгдсэн тохируулгын дэлгэрэнгүй Болон шийдэгдээгүй үлдсэн зөрүүнүүдийг татварын төрөл тус бүр дээр харуулав.

| № | 5155436 | Анхны нэгтгэл | | Анхны нэгтгэлийн зөрүү, цэвэр | Тохируулга | | Тохируулгын дараа | | Шийдвэрлэгдэ эгүй зөрүү, цэвэр | Тодотгол |
|---|---|---|---|---|---|---|---|---|---|---|
| | Үзүүлэлт | ЗГ | Компани | | ЗГ | Компани | ЗГ | Компани | | |
| 1.2.4 | Бүтээгдэхүүн хуваах гэрээгээр олБорлолт эхэлсэний урамшуулал | | | - | | | - | - | - | |
| 1.2.5 | Бүтээгдэхүүн хуваах гэрээгээр тухайн жилд төвлөрүүлсэн сургалтын урамшуулал | 64,461.5 | 64,461.5 | - | | | **64,461.5** | **64,461.5** | - | |
| 1.2.6 | Бүтээгдэхүүн хуваах гэрээнд заасан нөхцлийн дагуу төвлөрүүлсэн талБайн дэнчин | 65,018.4 | 65,018.4 | - | | | **65,018.4** | **65,018.4** | - | |
| 1.2.7 | Бүтээгдэхүүн хуваах гэрээнд заасан нөхцлийн дагуу төвлөрүүлсэн захиргааны үйлчилгээний шимтгэл | | | - | | | - | - | - | |
| 1.2.8 | Бүтээгдэхүүн хуваах гэрээнд заасан нөхцлийн дагуу төлөөлөгчийн газрын үйл ажиллагааг дэмжсэн төлБөр | 45,123.0 | 45,123.0 | - | | | **45,123.0** | **45,123.0** | - | |
| 1.2.9 | Агаарын Бохирдлын төлБөр | | | - | | | - | - | - | |
| **1.3 Яам, төрийн захиргааны Байгууллагад төлсөн үйлчилгээний хөлс, хураамж** | | **250.0** | **41,340.1** | **(41,090.1)** | **25,711.0** | **(15,379.1)** | **25,961.0** | **25,961.0** | - | |
| 1.3.1 | Гаалийн үйлчилгээний хураамж | | 635.0 | **(635.0)** | 388.0 | (247.0) | **388.0** | **388.0** | - | 3 |
| 1.3.2 | Яам, төрийн захиргааны Байгууллагад төлсөн тэмдэгтийн хураамж | | 24,200.0 | **(24,200.0)** | 24,200.0 | | **24,200.0** | **24,200.0** | - | |
| 1.3.3 | Яам, төрийн захиргааны Байгууллагад төлсөн үйлчилгээний хөлс | 250.0 | 145.2 | **104.8** | | 104.8 | 250.0 | 250.0 | - | 3 |
| 1.3.4 | Гадаадын ажиллах хүч, мэргэжилтний үйлчилгээний хураамж | | 16,359.9 | **(16,359.9)** | 1,123.0 | (15,236.9) | **1,123.0** | **1,123.0** | - | 3 |
| **1.4 Төрийн өмчийн ногдол ашиг** | | - | - | - | - | - | - | - | - | |
| 1.4.1 | Төрийн өмчийн ногдол ашиг | | | - | | | - | - | - | |
| **1.5 Засгийн газрын орлого Ба Бусад орлого** | | - | - | - | - | - | - | - | - | |
| 1.5.1 | Бүтээгдэхүүн хуваах гэрээний дагуу Засгийн газарт ногдох газрын тосны орлого | | | | | | - | - | - | |
| 1.5.2 | Үүнээс роялти | | | | | | - | - | - | |
| **1.6 Бусад** | | **321.5** | - | **321.5** | - | **321.5** | **321.5** | **321.5** | - | |
| 1.6.1 | Торгууль | 321.5 | | **321.5** | | 321.5 | **321.5** | 321.5 | - | 4 |
| **2. Орон нутгийн төсөвт төлсөн алБан татвар, төлБөр, хураамж, ногдол ашиг** | | **383.3** | **12,700.9** | **(12,317.6)** | **12,317.6** | - | **12,700.9** | **12,700.9** | - | |
| **2.1 Орон нутгийн төсөвт төлсөн татвар** | | **383.3** | **383.3** | - | - | - | **383.3** | **383.3** | - | |
| 2.1.1 | Үл хөдлөх эд хөрөнгийн алБан татвар | | | - | | | - | - | - | |
| 2.1.2 | Автотээврийн Болон өөрөө явагч хэрэгслийн алБан татвар | 383.3 | 383.3 | - | | | 383.3 | 383.3 | - | |
| 2.1.3 | Бусад | | | - | | | - | - | - | |
| **2.2 ТөлБөр** | | - | **12,317.6** | **(12,317.6)** | **12,317.6** | - | **12,317.6** | **12,317.6** | - | |
| 2.2.1 | Газрын төлБөр | | | - | | | - | - | - | |
| 2.2.2 | Ус, рашаан ашигласны төлБөр | | | - | | | - | - | - | |
| 2.2.3 | Ойгоос хэрэглээний мод, түлээ Бэлтгэж, ашигласны төлБөр | | | - | | | - | - | - | |
| 2.2.4 | Түгээмэл тархацтай ашигт малтмалын нөөц ашигласны төлБөр | | | - | | | - | - | - | |

## Б-182. “Шэйман” ХХК

Доорх хүснэгтэд ЗГ болон компаниудаас ОУИТБС-ын ажлын албанд батлагдсан маягтын дагуу анхлан ирүүлсэн тайланг нэгтгэхэд үүссэн анхны зөрүү, нэгтгэлийн ажлын явцад хийгдсэн тохируулгын дэлгэрэнгүй Болон шийдэгдээгүй үлдсэн зөрүүнүүдийг татварын төрөл тус бүр дээр харуулав.

| № | 5155436 | | Анхны нэгтгэл | | Анхны нэгтгэлийн зөрүү, цэвэр | Тохируулга | | Тохируулгын дараа | | Шийдвэрлэгдэ эгүй зөрүү, цэвэр | Тодотгол |
|---|---|---|---|---|---|---|---|---|---|---|---|
| | Үзүүлэлт | | ЗГ | Компани | | ЗГ | Компани | ЗГ | Компани | | |
| 2.2.5 | Гадаадын мэргэжилтэн, ажилчны ажлын Байрны төлБөр | | | | - | | | - | - | - | |
| 2.2.6 | Бүтээгдэхүүн хуваах гэрээний дагуу хүлээн авсан дэмжлэг | | | 12,317.6 | | 12,317.6 | | **12,317.6** | **12,317.6** | - | 5 |
| 2.2.7 | Ашигт малтмалаас Бусад Байгалийн Баялаг ашиглах зөвшөөрлийн хураамж | | | | - | | | - | - | - | |
| **2.3 Нутгийн захиргааны Байгууллагад төлсөн хураамж, үйлчилгээний хөлс** | | | - | - | - | - | - | - | - | - | |
| 2.3.1 | Орон нутгийн төсөвт төлсөн тэмдэгтийн хураамж | | | | - | | | - | - | - | |
| 2.3.2 | Нутгийн захиргааны Байгууллагад төлсөн үйлчилгээний хөлс | | | | - | | | - | - | - | |
| **2.4 Орон нутгийн төрийн өмчийн ногдол ашиг** | | | - | - | - | - | - | - | - | - | |
| 2.4.1 | Орон нутгийн төрийн өмчийн ногдол ашиг | | | | - | | | - | - | - | |
| **2.5 Бусад** | | | - | - | - | - | - | - | - | - | |
| 2.5.1 | Торгууль | | | | - | | | - | - | - | |
| **3. Бусад төлБөр Ба зардал** | | | **35,432.8** | **35,473.9** | **(41.1)** | **-** | **(41.1)** | **35,432.8** | **35,432.8** | **-** | |
| **3.1 Байгаль хамгаалах зардлын урьдчилгаа** | | | **20,658.6** | **20,699.7** | **(41.1)** | **-** | **(41.1)** | **20,658.6** | **20,658.6** | **-** | |
| 3.1.1 | Байгаль хамгаалах зардлын 50 хувийг тусгай дансанд шилжүүлсэн дүн | | 20,658.6 | 20,699.7 | **(41.1)** | | (41.1) | 20,658.6 | 20,658.6 | - | 6 |
| **3.2 Төрийн Байгууллагад өгсөн хандив, дэмжлэг** | | | **14,774.2** | **14,774.2** | - | - | - | **14,774.2** | **14,774.2** | - | |
| 3.2.1 | Яам, агентлагт өгсөн | Мөнгөн хандив, дэмжлэг | 14,774.2 | 14,774.2 | - | | | **14,774.2** | **14,774.2** | - | |
| 3.2.2 | | Мөнгөн Бус хандив, дэмжлэг | | | - | | | - | - | - | |
| 3.2.3 | Аймаг, нийслэлд өгсөн | Мөнгөн хандив, дэмжлэг | | | - | | | - | - | - | |
| 3.2.4 | | Мөнгөн Бус хандив, дэмжлэг | | | - | | | - | - | - | |
| 3.2.5 | Сум, дүүрэгт өгсөн | Мөнгөн хандив, дэмжлэг | | | - | | | - | - | - | |
| 3.2.6 | | Мөнгөн Бус хандив, дэмжлэг | | | - | | | - | - | - | |
| 3.2.7 | Бусад Байгууллагад өгсөн | Мөнгөн хандив, дэмжлэг | | | - | | | - | - | - | |
| 3.2.8 | | Мөнгөн Бус хандив, дэмжлэг | | | - | | | - | - | - | |
| | **Нийт дүн** | | **290,117.5** | **440,154.9** | **(150,037.4)** | **133,500.6** | **(16,536.8)** | **423,618.1** | **423,618.1** | **-** | |

ЗГ-ын Байгууллагын тайлагнасан дүн компанийн дүнгээс (+) их, Бага (-) Бага
ЗГ-ын Байгууллагын тайлагнасан дүн компанийн дүнгээс их -
Компанийн тайлагнасан дүн ЗГ-ын Байгууллагын тайлагнасан дүнгээс их -
**Цэвэр зөрүү**

**Б-182. “Шэйман” ХХК**
**Товч танилцуулга**
Тус компани нь газрын тосны хайгуулын лиценз эзэмшдэг. Компани нь СБД, Энх Тайвны өргөн чөлөө 5G, TG төв, 3-давхарт байрладаг ба Чингэлтэй дүүргийн татварын хэлтэст харъяалагддаг.

**Засгийн газрын хүлээн авсан орлого болон Компанийн төлсөн төлбөрүүд хоорондын зөрүү**
Хийгдсэн тохируулгууд болон шийдэгдээгүй үлдсэн зөрүүнүүдийн талаарх тайлбарыг дор харуулав.

1. **Гаалийн албан татвар**
   Компани анхны тайландаа тусгаагүй ба нэгтгэл тайлангийн ажлын явцад компани дэлгэрэнгүй мэдээлэлдээ тусгаснаар нэмж тохируулласа.

2. **Гадаадын мэргэжилтэн, ажилчны ажлын байрны төлбөр**
   ЗГ анхны тайландаа тусгаагүй ба нэгтгэл тайлангийн ажлын явцад компани дэлгэрэнгүй мэдээлэлдээ тусгаж ирүүлсэн боловч зөрүү үүсч дахин компани руу хандаж тодруулахад компани ажлын байрны төлбөрийг буцаалтыг тооцолгүй мэдээллээ ирүүлсэн тухай хариу ирүүлсэн тул хасч тохируулласа.

3. **Яам, төрийн захиргааны байгууллагад төлсөн үйлчилгээний хөлс, хураамж**
   **Гаалийн үйлчилгээний хураамж**
   ЗГ анхны тайландаа тусгаагүй ба нэгтгэл тайлангийн ажлын явцад компаниас дахин тодруулахад нэмэлт тодруулгын хүснэгтээр хариу ирүүлэхдээ "Шэйман" ХХК нь гаалийн үйлчилгээг "Манбу" ХХК-аар дамжуулан гүйцэтгэдэг тул тус компанийн төлсөн хураамжийг ЗГ тайлагнаагүй тул нэмж тохируулласа.
   **Яам, төрийн захиргааны байгууллагад төлсөн тэмдэгтийн хураамж**
   ЗГ анхны тайландаа тусгаагүй ба нэгтгэл тайлангийн ажлын явцад компани дэлгэрэнгүй мэдээлэлдээ тусгаснаар ЧБийн татварын хэлтэс, Авто тээврийн газарт албан бичиг хүргүүлж хариу хураамжийг хүлээн авсан тухай хариу ирүүлсэн тул нэмж тохируулласа.
   **Яам, төрийн захиргааны байгууллагад төлсөн үйлчилгээний хөлс**
   Компани анхны тайландаа уг үйлчилгээний хөлсийг дутуу тайлагнасан ба нэгтгэл тайлангийн ажлын явцад дэлгэрэнгүй мэдээлэлдээ тусгаснаар нэмж тохируулласа.
   **Гадаадын ажиллах хүч, мэргэжилтний үйлчилгээний хураамж**
   ЗГ анхын тайландаа тусгаагүй, компани илүү тайлагнасан ба нэгтгэл тайлангийн ажлын явцад ХХҮГ-ийн дэлгэрэнгүй мэдээлэл болон компаниас дахин тодруулж 2 талын дэлгэрэнгүй мэдээлэлд үндэслэн тохируулласа.

4. **Торгууль**
   Компани анхны тайландаа уг торгуулийг тусгалгүй үйлчиллгээний хөлс санхүүгийн урсгалд тайлагнасныг нэгтгэл тайлангийн ажлын явцад компани руу дахин хандаж тодруулснаар нэмж тохируулласа.

5. **Бүтээгдэхүүн хуваах гэрээний дагуу хүлээн авсан дэмжлэг**
   ЗГ анхны тайландаа тусгаагүй ба нэгтгэл тайлангийн ажлын явцад компани дэлгэрэнгүй мэдээлэлдээ тусгаснаар ГТГ-т албан бичиг хүргүүлж дэмжлэгийн хүлээн авсан тухай харуи ирүүлсэн тул нэмж тохируулласа.

6. **Байгаль хамгаалах зардлын 50 хувийг тусгай дансанд шилжүүлсэн дүн**
   Тус санхүүгийн урсгал дээр анхны нэгтгэл тайлангаар 41.1 мянган төгрөгийн анхны зөрүү үүссэн ба нэгтгэл тайлангийн ажлын явцад компанийн дэлгэрэнгүй мэдээллээс үзэхэд 15,000.0 ам.долларыг шилжүүлсэн ба уг зөрүү нь валютын ханшийн зөрүүгээс үүссэн байгаа тул ЗГ-ын дүнгээр компани талд зохих тохируулгыг хийсэн.

**Òî äðóóëãà:**

Тайлагнасан дүнгийн талаархи дэлгэрэнгүй мэдээлэл хүссэн албан бичгийг 2012 оны 08 дугаар сарын 14-нд илгээж, хариуг 09 дугаар сарын 03-нд авсан. ЗГ-ын дэлгэрэнгүй мэдээллийг холбогдох байгууллагуудаас гаргуулан авч, хандив, дэмжлэгийн талаар Төр, засгийн болон төсвийн байгууллагуудад албан бичгийг 2012 оны 09 дүгээр сарын 26-нд хүргүүлсэн. Төр, засгийн, төсвийн, орон нутгийн захиргааны байгууллагууд болон компани руу утсаар шаардаж холбогдох мэдээллийг авч ажилласан.

**Õóðààí ãóé òàéëáàð:**

Хоёр талаас шаардлагатай мэдээллүүдийг бүрэн хэмжээнд авч ажилласны үр дүнд энэ компанийн хувьд шийдвэрлэгдээгүй зөрүү үлдээгүй байна.

## Б-183. “Эжбалей” ХХК

Доорх хүснэгтэд ЗГ болон компаниудаас ОҮИТБС-ын ажлын албанд батлагдсан маягтын дагуу анхлан ирүүлсэн тайланг нэгтгэхэд үүссэн анхны зөрүү, нэгтгэлийн ажлын явцад хийгдсэн тохируулгын дэлгэрэнгүй Болон шийдэгдээгүй үлдсэн зөрүүнүүдийг татварын төрөл тус бүр дээр харуулав.

| № | 5315603 | Анхны нэгтгэл | | Анхны нэгтгэлийн зөрүү, цэвэр | Тохируулга | | Тохируулгын дараа | | Шийдвэрлэгдээгүй зөрүү, цэвэр | Тодотгол |
|---|---|---|---|---|---|---|---|---|---|---|
| | Үзүүлэлт | ЗГ | Компани | | ЗГ | Компани | ЗГ | Компани | | |
| **1. Улсын төсөвт төлсөн алБан татвар, төлБөр, хураамж, ногдол ашиг** | | **248,959.1** | **-** | **248,959.1** | **(14,553.8)** | **234,405.3** | **234,405.3** | **234,405.3** | **-** | |
| **1.1 Татвар, хураамж** | | **245,075.9** | **-** | **245,075.9** | **(14,848.6)** | **230,227.3** | **230,227.3** | **230,227.3** | **-** | |
| 1.1.1 | Аж нэгжийн орлогын алБан татвар | 1.0 | | **1.0** | | 1.0 | 1.0 | 1.0 | - | |
| 1.1.2 | Гаалийн алБан татвар | 8,258.7 | | **8,258.7** | | 8,258.7 | 8,258.7 | 8,258.7 | - | 1 |
| 1.1.3 | Нэмэгдсэн өртгийн алБан татвар | 17,565.9 | | **17,565.9** | | 17,565.9 | 17,565.9 | 17,565.9 | - | 2 |
| 1.1.4 | АвтоБинзен, дизелийн түлшний онцгой алБан татвар | | | - | | | - | - | - | |
| 1.1.5 | АвтоБинзен, дизелийн түлшний алБан татвар | | | - | | | - | - | - | |
| 1.1.6 | Ашигт малтмалын нөөц ашигласны төлБөр Болон нэмэлт төлБөр | | | - | | | - | - | - | |
| 1.1.7 | Ашигт малтмалын ашиглалтын Болон хайгуулын тусгай зөвшөөрлийн төлБөр | 63,958.2 | | **63,958.2** | (14,848.6) | 49,109.6 | 49,109.6 | 49,109.6 | - | 3 |
| 1.1.8 | Зарим Бүтээгдэхүүний үнийн өсөлтийн алБан татвар | | | - | | | - | - | - | |
| 1.1.9 | Цөмийн төхөөрөмж Барих, өөрчлөх, шинэчлэх, ашиглалтаас гаргах, ашиглах тусгай зөвшөөрлийн улсын тэмдэгтийн хураамж | | | - | | | - | - | - | |
| 1.1.10 | Цөмийн Бодис эзэмших, ашиглах, худалдах, импортлох,экспортлох, тээвэрлэх, хаягдлыг Булах тусгай зөвшөөрлийн улсын тэмдэгтийн хураамж | | | - | | | - | - | - | |
| 1.1.11 | Цацраг идэвхт ашигт малтмал импортлох, экспортлох, тээвэрлэх, хаягдлыг Булах, ашиглалтын дараа газар нөхөн сэргээх тусгай зөвшөөрлийн улсын тэмдэгтийн хураамж | | | - | | | - | - | - | |
| 1.1.12 | Цацрагийн үүсгүүрийг эзэмших, ашиглах, худалдах, угсрах, Байрлуулах, түрээслэх, үйлдвэрлэх, ашиглалтаас гаргах, задлах, хадгалах, тээвэрлэх, импортлох, экспортлох, хаягдлыг Булах, идэвхийг сулруулах Болон түүнтэй холБогдсон Бусад үйл ажиллагаа эрхлэх тусгай зөвшөөрлийн улсын тэмдэгтийн хураамж | | | - | | | - | - | - | |
| 1.1.13 | Аж ахуйн нэгжээс төлсөн ажиллагсдын нийгмийн Болон эрүүл мэндийн даатгалын шимтгэл | 155,292.1 | | **155,292.1** | | 155,292.1 | **155,292.1** | 155,292.1 | - | 4 |
| **1.2 төлБөр** | | - | - | - | - | - | - | - | - | |
| 1.2.1 | Улсын төсвийн хөрөнгөөр хайгуул хийсэн ордны нөхөн төБөр | | | - | | | - | - | - | |
| 1.2.2 | Гадаадын мэргэжилтэн, ажилчны ажлын Байрны төлБөр | | | - | | | - | - | - | |
| 1.2.3 | Бүтээгдэхүүн хуваах гэрээнд тухайн жилд гарын үсэг зурсаны урамшуулал | | | - | | | - | - | - | |

## Б-183. “Эжбалей” ХХК

Доорх хүснэгтэд ЗГ болон компаниудаас ОУИТБС-ын ажлын албанд батлагдсан маягтын дагуу анхлан ирүүлсэн тайланг нэгтгэхэд үүссэн анхны зөрүү, нэгтгэлийн ажлын явцад хийгдсэн тохируулгын дэлгэрэнгүй Болон шийдэгдээгүй үлдсэн зөрүүнүүдийг татварын төрөл тус бүр дээр харуулав.

| № | 5315603 | Анхны нэгтгэл | | Анхны нэгтгэлийн зөрүү, цэвэр | Тохируулга | | Тохируулгын дараа | | Шийдвэрлэгдээгүй зөрүү, цэвэр | Тодотгол |
|---|---|---|---|---|---|---|---|---|---|---|
| | Үзүүлэлт | ЗГ | Компани | | ЗГ | Компани | ЗГ | Компани | | |
| 1.2.4 | Бүтээгдэхүүн хуваах гэрээгээр олБорлолт эхэлсэний урамшуулал | | | - | | | - | - | - | |
| 1.2.5 | Бүтээгдэхүүн хуваах гэрээгээр тухайн жилд төвлөрүүлсэн сургалтын урамшуулал | | | - | | | - | - | - | |
| 1.2.6 | Бүтээгдэхүүн хуваах гэрээнд заасан нөхцлийн дагуу төвлөрүүлсэн талБайн дэнчин | | | - | | | - | - | - | |
| 1.2.7 | Бүтээгдэхүүн хуваах гэрээнд заасан нөхцлийн дагуу төвлөрүүлсэн захиргааны үйлчилгээний шимтгэл | | | - | | | - | - | - | |
| 1.2.8 | Бүтээгдэхүүн хуваах гэрээнд заасан нөхцлийн дагуу төлөөлөгчийн газрын үйл ажиллагааг дэмжсэн төлБөр | | | - | | | - | - | - | |
| 1.2.9 | Агаарын Бохирдлын төлБөр | | | - | | | - | - | - | |
| **1.3 Яам, төрийн захиргааны Байгууллагад төлсөн үйлчилгээний хөлс, хураамж** | | **3,883.2** | **-** | **3,883.2** | **294.8** | **4,178.0** | **4,178.0** | **4,178.0** | **-** | |
| 1.3.1 | Гаалийн үйлчилгээний хураамж | 104.2 | | **104.2** | 294.8 | 399.0 | **399.0** | **399.0** | - | 5 |
| 1.3.2 | Яам, төрийн захиргааны Байгууллагад төлсөн тэмдэгтийн хураамж | | | - | | | - | - | - | |
| 1.3.3 | Яам, төрийн захиргааны Байгууллагад төлсөн үйлчилгээний хөлс | 3,779.0 | | **3,779.0** | | 3,779.0 | 3,779.0 | 3,779.0 | - | 5 |
| 1.3.4 | Гадаадын ажиллах хүч, мэргэжилтний үйлчилгээний хураамж | | | - | | | - | - | - | |
| **1.4 Төрийн өмчийн ногдол ашиг** | | **-** | **-** | **-** | **-** | **-** | **-** | **-** | **-** | |
| 1.4.1 | Төрийн өмчийн ногдол ашиг | | | - | | | - | - | - | |
| **1.5 Засгийн газрын орлого Ба Бусад орлого** | | - | - | - | - | - | - | - | - | |
| 1.5.1 | Бүтээгдэхүүн хуваах гэрээний дагуу Засгийн газарт ногдох газрын тосны орлого | | | | | | - | - | - | |
| 1.5.2 | Үүнээс роялти | | | | | | - | - | - | |
| **1.6 Бусад** | | **-** | **-** | **-** | **-** | **-** | **-** | **-** | **-** | |
| 1.6.1 | Торгууль | | | - | | | - | - | - | |
| **2. Орон нутгийн төсөвт төлсөн алБан татвар, төлБөр, хураамж, ногдол ашиг** | | **1,485.0** | **-** | **1,485.0** | **3,000.0** | **4,485.0** | **4,485.0** | **4,485.0** | **-** | |
| **2.1 Орон нутгийн төсөвт төлсөн татвар** | | **1,485.0** | **-** | **1,485.0** | **-** | **1,485.0** | **1,485.0** | **1,485.0** | **-** | |
| 2.1.1 | Үл хөдлөх эд хөрөнгийн алБан татвар | | | - | | | - | - | - | |
| 2.1.2 | Автотээврийн Болон өөрөө явагч хэрэгслийн алБан татвар | 1,485.0 | | **1,485.0** | | 1,485.0 | 1,485.0 | 1,485.0 | - | 6 |
| 2.1.3 | Бусад | | | - | | | - | - | - | |
| **2.2 ТөлБөр** | | **-** | **-** | **-** | **3,000.0** | **3,000.0** | **3,000.0** | **3,000.0** | **-** | |
| 2.2.1 | Газрын төлБөр | | | - | | | - | - | - | |
| 2.2.2 | Ус, рашаан ашигласны төлБөр | | | - | 3,000.0 | 3,000.0 | 3,000.0 | 3,000.0 | - | 7 |
| 2.2.3 | Ойгоос хэрэглээний мод, түлээ Бэлтгэж, ашигласны төлБөр | | | - | | | - | - | - | |
| 2.2.4 | Түгээмэл тархацтай ашигт малтмалын нөөц ашигласны төлБөр | | | - | | | - | - | - | |
| 2.2.5 | Гадаадын мэргэжилтэн, ажилчны ажлын | | | - | | | - | - | - | |

## Б-183. “Эжбалей” ХХК

Доорх хүснэгтэд ЗГ болон компаниудаас ОУИТБС-ын ажлын албанд батлагдсан маягтын дагуу анхлан ирүүлсэн тайланг нэгтгэхэд үүссэн анхны зөрүү, нэгтгэлийн ажлын явцад хийгдсэн тохируулгын дэлгэрэнгүй Болон шийдэгдээгүй үлдсэн зөрүүнүүдийг татварын төрөл тус бүр дээр харуулав.

| № | 5315603 | | Анхны нэгтгэл | | Анхны нэгтгэлийн зөрүү, цэвэр | Тохируулга | | Тохируулгын дараа | | Шийдвэрлэгдээгүй зөрүү, цэвэр | Тодотгол |
|---|---|---|---|---|---|---|---|---|---|---|---|
| | Үзүүлэлт | | ЗГ | Компани | | ЗГ | Компани | ЗГ | Компани | | |
| | Байрны төлБөр | | | | | | | | | | |
| 2.2.6 | Бүтээгдэхүүн хуваах гэрээний дагуу хүлээн авсан дэмжлэг | | | | | | | - | - | - | |
| 2.2.7 | Ашигт малтмалаас Бусад Байгалийн Баялаг ашиглах зөвшөөрлийн хураамж | | | | - | | | - | - | - | |
| **2.3 Нутгийн захиргааны Байгууллагад төлсөн хураамж, үйлчилгээний хөлс** | | | - | - | - | - | - | - | - | - | |
| 2.3.1 | Орон нутгийн төсөвт төлсөн тэмдэгтийн хураамж | | | | - | | | - | - | - | |
| 2.3.2 | Нутгийн захиргааны Байгууллагад төлсөн үйлчилгээний хөлс | | | | - | | | - | - | - | |
| **2.4 Орон нутгийн төрийн өмчийн ногдол ашиг** | | | - | - | - | - | - | - | - | - | |
| 2.4.1 | Орон нутгийн төрийн өмчийн ногдол ашиг | | | | - | | | - | - | - | |
| **2.5 Бусад** | | | - | - | - | - | - | - | - | - | |
| 2.5.1 | Торгууль | | | | - | | | - | - | - | |
| **3. Бусад төлБөр Ба зардал** | | | - | - | - | - | - | - | - | - | |
| **3.1 Байгаль хамгаалах зардлын урьдчилгаа** | | | - | - | - | - | - | - | - | - | |
| 3.1.1 | Байгаль хамгаалах зардлын 50 хувийг тусгай дансанд шилжүүлсэн дүн | | | | - | | | - | - | - | |
| **3.2 Төрийн Байгууллагад өгсөн хандив, дэмжлэг** | | | - | - | - | - | - | - | - | - | |
| 3.2.1 | Яам, агентлагт өгсөн | Мөнгөн хандив, дэмжлэг | | | - | | | - | - | - | |
| 3.2.2 | | Мөнгөн Бус хандив, дэмжлэг | | | - | | | - | - | - | |
| 3.2.3 | Аймаг, нийслэлд өгсөн | Мөнгөн хандив, дэмжлэг | | | - | | | - | - | - | |
| 3.2.4 | | Мөнгөн Бус хандив, дэмжлэг | | | - | | | - | - | - | |
| 3.2.5 | Сум, дүүрэгт өгсөн | Мөнгөн хандив, дэмжлэг | | | - | | | - | - | - | |
| 3.2.6 | | Мөнгөн Бус хандив, дэмжлэг | | | - | | | - | - | - | |
| 3.2.7 | Бусад Байгууллагад өгсөн | Мөнгөн хандив, дэмжлэг | | | - | | | - | - | - | |
| 3.2.8 | | Мөнгөн Бус хандив, дэмжлэг | | | - | | | - | - | - | |
| | **Нийт дүн** | | **250,444.1** | **-** | **250,444.1** | **(11,553.8)** | **238,890.3** | **238,890.3** | **238,890.3** | **-** | |

ЗГ-ын Байгууллагын тайлагнасан дүн компанийн дүнгээс (+) их, Бага (-) Бага
ЗГ-ын Байгууллагын тайлагнасан дүн компанийн дүнгээс их -
Компанийн тайлагнасан дүн ЗГ-ын Байгууллагын тайлагнасан дүнгээс их -
**Цэвэр зөрүү** **-**

**Б-183. “Эжбалей” ХХК**

**Товч танилцуулга**
“Эжбалей” ХХК нь Дорнод аймгийн Дашбалбар суманд алт, зэсний ашиглалтын 1 лицензэ, хайгуулын 2 лицензэ эзэмшдэг байна. Тус компани нь СБД-ийн 1-р хороо, Олимпийн гудамж "Шүрэн" байрны 3 давхарт байрладаг ба Сүхбаатар дүүргийн татварын хэлтэст харъяалагддаг байна.

**Засгийн газрын хүлээн авсан орлого болон Компанийн төлсөн төлбөрүүд хоорондын зөрүү**
Хийгдсэн тохируулгууд болон шийдэгдээгүй үлдсэн зөрүүнүүдийн талаарх тайлбарыг дор харуулав.

1. **Гаалийн албан татвар**
   Компани ОУИТБСАА-нд 2011 оны тайлангаа өгөөгүйгээс анхны зөрүү үүссэн ба нэгтгэл тайлангийн ажлын явцад гаальд төлсөн татваруудыг нийлсэн дүнгээр тайлагнасан ба компаниас дахин тодруулахад баримтын шалгалтанд орж байгаа тул салгаж ирүүлэх боломжгүй гэсэн хариу ирүүлсэн тул гаалийн мэдээлэлд үндэслэн тохируулласа.

2. **Нэмэгдсэн өртгийн албан татвар**
   Компани ОУИТБСАА-нд 2011 оны тайлангаа өгөөгүйгээс анхны зөрүү үүссэн ба нэгтгэл тайлангийн ажлын явцад гаальд төлсөн татваруудыг нийлсэн дүнгээр тайлагнасан ба компаниас дахин тодруулахад баримтын шалгалтанд орж байгаа тул салгаж ирүүлэх боломжгүй гэсэн хариу ирүүлсэн тул гаалийн мэдээлэлд үндэслэн тохируулласа.

3. **Ашигт малтмалын ашиглалтын болон хайгуулын тусгай зөвшөөрлийн төлбөр**
   Нэгтгэл тайлангийн ажлын явцад компаниас ирүүлсэн дэлгэрэнгүй мэдээллээс харахад уг тусгай зөвшөөрлийн төлбөр нь зөрүүтэй байсныг дахин тодруулахад тус компанийн данснаас "Эрэш Мөнх" ХХК-ийн 11,625.0 ам.доллар төлснийг ЗГ-ын тайланд тайлагнагдсныг тохируулласа. Мөн валютын ханшийн зөрүүг тохируулсан.

4. **Аж ахуйн нэгжээс төлсөн ажиллагсдын нийгмийн болон эрүүл мэндийн даатгалын шимтгэл**
   Компани ОУИТБСАА-нд 2011 оны тайлангаа өгөөгүй ба нэгтгэлийн явцад дэлгэрэнгүй мэдээллээ ирүүлснийг үндэслэн тохируулласа.

5. **Яам, төрийн захиргааны байгууллагад төлсөн үйлчилгээний хөлс, хураамж**
   **Гаалийн үйлчилгээний хураамж**
   ЗГ анхны тайланд дутуу тусгасан ба нэгтгэл тайлангийн ажлын явцад ГЕГ-ын дэлгэрэнгүй мэдээлэлд үндэслэн тохируулласа.
   **Яам, төрийн захиргааны байгууллагад төлсөн үйлчилгээний хөлс**
   Нэгтгэл тайлангийн ажлын явцад компани дэлгэрэнгүй мэдээлэлдээ ирүүлснийг нэмж тохируулласа.

6. **Автотээврийн болон өөрөө явагч хэрэгслийн албан татвар**
   Нэгтгэл тайлангийн ажлын явцад компани дэлгэрэнгүй мэдээлэлдээ ирүүлснийг нэмж тохируулласа.

7. **Ус, рашаан ашигласны төлбөр**
   Нэгтгэл тайлангийн ажлын явцад компаниас ирүүлсэн дэлгэрэнгүй мэдээллээр Дорнод аймгийн Дашбалбар сумын ЗДТГ-т албан бичиг хүргүүлж хариу ирүүлснийг үндэслэн тохируулласа.

**Òî äðóóëãà:**

Тайлагнасан дүнгийн талаархи дэлгэрэнгүй мэдээлэл хүссэн албан бичгийг 2012 оны 08 дугаар сарын 14-нд илгээж, хариуг 08 дугаар сарын 31-нд авсан. ЗГ-ын дэлгэрэнгүй мэдээллийг холбогдох байгууллагуудаас гаргуулан авч, хандив, дэмжлэгийн талаар Төр, засгийн болон төсвийн байгууллагуудад албан бичгийг 2012 оны 09 дүгээр сарын 26-нд хүргүүлсэн. Төр, засгийн, төсвийн, орон нутгийн захиргааны байгууллагууд болон компани руу утсаар шаардаж холбогдох мэдээллийг авч ажилласан.

**Õóðààí ãóé òàéëáàð:**

Хоёр талаас шаардлагатай мэдээллүүдийг бүрэн хэмжээнд авч ажилласны үр дүнд энэ компанийн хувьд шийдвэрлэгдээгүй зөрүү үлдээгүй байна.

## Б-184. “Эй Пи И Экс Пи Ар Өү” ХХК

Доорх хүснэгтэд ЗГ болон компаниудаас ОУИТБС-ын ажлын албанд батлагдсан маягтын дагуу анхлан ирүүлсэн тайланг нэгтгэхэд үүссэн анхны зөрүү, нэгтгэлийн ажлын явцад хийгдсэн тохируулгын дэлгэрэнгүй болон шийдэгдээгүй үлдсэн зөрүүнүүдийг татварын төрөл тус бүр дээр харуулав.

| № | 5244676 Үзүүлэлт | Анхны нэгтгэл | | Анхны нэгтгэлийн зөрүү, цэвэр | Тохируулга | | Тохируулгын дараа | | Шийдвэрлэг дээгүй зөрүү, цэвэр | Тодотгол |
|---|---|---|---|---|---|---|---|---|---|---|
| | | ЗГ | Компани | | ЗГ | Компани | ЗГ | Компани | | |
| **1. Улсын төсөвт төлсөн алБан татвар, төлБөр, хураамж, ногдол ашиг** | | **-** | **291,947.4** | **(291,947.4)** | **293,422.7** | **1,475.3** | **293,422.7** | **293,422.7** | **-** | |
| **1.1 Татвар, хураамж** | | **-** | **118.8** | **(118.8)** | **1,594.1** | **1,475.3** | **1,594.1** | **1,594.1** | **-** | |
| 1.1.1 | Аж нэгжийн орлогын алБан татвар | | | - | | | - | - | - | |
| 1.1.2 | Гаалийн алБан татвар | | | - | | | - | - | - | . |
| 1.1.3 | Нэмэгдсэн өртгийн алБан татвар | | | - | | | - | - | - | |
| 1.1.4 | АвтоБинзен, дизелийн түлшний онцгой алБан татвар | | | - | | | - | - | - | |
| 1.1.5 | АвтоБинзен, дизелийн түлшний алБан татвар | | | - | | | - | - | - | |
| 1.1.6 | Ашигт малтмалын нөөц ашигласны төлБөр Болон нэмэлт төлБөр | | | - | | | - | - | - | |
| 1.1.7 | Ашигт малтмалын ашиглалтын Болон хайгуулын тусгай зөвшөөрлийн төлБөр | | | - | | | - | - | - | |
| 1.1.8 | Зарим Бүтээгдэхүүний үнийн өсөлтийн алБан татвар | | | - | | | - | - | - | |
| 1.1.9 | Цөмийн төхөөрөмж Барих, өөрчлөх, шинэчлэх, ашиглалтаас гаргах, ашиглах тусгай зөвшөөрлийн улсын тэмдэгтийн хураамж | | | - | | | - | - | - | |
| 1.1.10 | Цөмийн Бодис эзэмших, ашиглах, худалдах, импортлох,экспортлох, тээвэрлэх, хаягдлыг Булах тусгай зөвшөөрлийн улсын тэмдэгтийн хураамж | | | - | | | **-** | **-** | - | |
| 1.1.11 | Цацраг идэвхт ашигт малтмал импортлох, экспортлох, тээвэрлэх, хаягдлыг Булах, ашиглалтын дараа газар нөхөн сэргээх тусгай зөвшөөрлийн улсын тэмдэгтийн хураамж | | | - | | | **-** | **-** | - | |
| 1.1.12 | Цацрагийн үүсгүүрийг эзэмших, ашиглах, худалдах, угсрах, Байрлуулах, түрээслэх, үйлдвэрлэх, ашиглалтаас гаргах, задлах, хадгалах, тээвэрлэх, импортлох, экспортлох, хаягдлыг Булах, идэвхийг сулруулах Болон түүнтэй холБогдсон Бусад үйл ажиллагаа эрхлэх тусгай зөвшөөрлийн улсын тэмдэгтийн хураамж | | | - | | | **-** | **-** | - | |
| 1.1.13 | Аж ахуйн нэгжээс төлсөн ажиллагдын нийгмийн Болон эрүүл мэндийн даатгалын шимтгэл | | 118.8 | **(118.8)** | 1,594.1 | 1,475.3 | **1,594.1** | 1,594.1 | - | 1 |
| **1.2 ТөлБөр** | | **-** | **291,828.6** | **(291,828.6)** | **291,828.6** | **-** | **291,828.6** | **291,828.6** | **-** | |
| 1.2.1 | Улсын төсвийн хөрөнгөөр хайгуул хийсэн ордны нөхөн төБөр | | | - | | | **-** | **-** | **-** | |
| 1.2.2 | Гадаадын мэргэжилтэн, ажилчны ажлын Байрны төлБөр | | | - | | | **-** | - | - | |
| 1.2.3 | Бүтээгдэхүүн хуваах гэрээнд тухайн жилд гарын үсэг зурсаны урамшуулал | | 147,650.4 | **(147,650.4)** | 147,650.4 | | **147,650.4** | **147,650.4** | **-** | 2 |

## Б-184. “Эй Пи И Экс Пи Ар Өү” ХХК

Доорх хүснэгтэд ЗГ болон компаниудаас ОУИТБС-ын ажлын албанд батлагдсан маягтын дагуу анхлан ирүүлсэн тайланг нэгтгэхэд үүссэн анхны зөрүү, нэгтгэлийн ажлын явцад хийгдсэн тохируулгын дэлгэрэнгүй болон шийдэгдээгүй үлдсэн зөрүүнүүдийг татварын төрөл тус бүр дээр харуулав.

| № | 5244676 | Анхны нэгтгэл | | Анхны нэгтгэлийн зөрүү, цэвэр | Тохируулга | | Тохируулгын дараа | | Шийдвэрлэг дээгүй зөрүү, цэвэр | Тодотгол |
|---|---|---|---|---|---|---|---|---|---|---|
| | Үзүүлэлт | ЗГ | Компани | | ЗГ | Компани | ЗГ | Компани | | |
| 1.2.4 | Бүтээгдэхүүн хуваах гэрээгээр олБорлолт эхэлсэний урамшуулал | | | - | | | - | - | - | |
| 1.2.5 | Бүтээгдэхүүн хуваах гэрээгээр тухайн жилд төвлөрүүлсэн сургалтын урамшуулал | | 86,129.4 | **(86,129.4)** | 86,129.4 | | **86,129.4** | **86,129.4** | - | 3 |
| 1.2.6 | Бүтээгдэхүүн хуваах гэрээнд заасан нөхцлийн дагуу төвлөрүүлсэн талБайн дэнчин | | 21,136.2 | **(21,136.2)** | 21,136.2 | | **21,136.2** | **21,136.2** | - | 4 |
| 1.2.7 | Бүтээгдэхүүн хуваах гэрээнд заасан нөхцлийн дагуу төвлөрүүлсэн захиргааны үйлчилгээний шимтгэл | | | - | | | - | - | - | |
| 1.2.8 | Бүтээгдэхүүн хуваах гэрээнд заасан нөхцлийн дагуу төлөөлөгчийн газрын үйл ажиллагааг дэмжсэн төлБөр | | 36,912.6 | **(36,912.6)** | 36,912.6 | | **36,912.6** | **36,912.6** | - | 5 |
| 1.2.9 | Агаарын Бохирдлын төлБөр | | | - | | | - | - | - | |
| **1.3 Яам, төрийн захиргааны Байгууллагад төлсөн үйлчилгээний хөлс, хураамж** | | - | - | - | - | - | - | - | - | |
| 1.3.1 | Гаалийн үйлчилгээний хураамж | | | - | | | - | - | - | |
| 1.3.2 | Яам, төрийн захиргааны Байгууллагад төлсөн тэмдэгтийн хураамж | | | - | | | - | - | - | |
| 1.3.3 | Яам, төрийн захиргааны Байгууллагад төлсөн үйлчилгээний хөлс | | | - | | | - | - | - | |
| 1.3.4 | Гадаадын ажиллах хүч, мэргэжилтний үйлчилгээний хураамж | | | - | | | - | - | - | |
| **1.4 Төрийн өмчийн ногдол ашиг** | | - | - | - | - | - | - | - | - | |
| 1.4.1 | Төрийн өмчийн ногдол ашиг | | | - | | | - | - | - | |
| **1.5 Засгийн газрын орлого Ба Бусад орлого** | | - | - | - | - | - | - | - | - | |
| 1.5.1 | Бүтээгдэхүүн хуваах гэрээний дагуу Засгийн газарт ногдох газрын тосны орлого | | | | | | - | - | - | |
| 1.5.2 | Үүнээс роялти | | | | | | - | - | - | |
| **1.6 Бусад** | | - | - | - | - | - | - | - | - | |
| 1.6.1 | Торгууль | | | - | | | - | - | - | |
| **2. Орон нутгийн төсөвт төлсөн алБан татвар, төлБөр, хураамж, ногдол ашиг** | | - | **50,205.1** | **(50,205.1)** | **50,342.5** | **137.4** | **50,342.5** | **50,342.5** | - | |
| **2.1 Орон нутгийн төсөвт төлсөн татвар** | | - | **155.1** | **(155.1)** | **292.5** | **137.4** | **292.5** | **292.5** | - | |
| 2.1.1 | Үл хөдлөх эд хөрөнгийн алБан татвар | | | - | | | - | - | - | |
| 2.1.2 | Автотээврийн Болон өөрөө явагч хэрэгслийн алБан татвар | | 155.1 | **(155.1)** | 292.5 | 137.4 | 292.5 | 292.5 | - | 6 |
| 2.1.3 | Бусад | | | - | | | - | - | - | |
| **2.2 ТөлБөр** | | - | **50,050.0** | **(50,050.0)** | **50,050.0** | - | **50,050.0** | **50,050.0** | - | |
| 2.2.1 | Газрын төлБөр | | | - | | | - | - | - | |
| 2.2.2 | Ус, рашаан ашигласны төлБөр | | | - | | | - | - | - | |
| 2.2.3 | Ойгоос хэрэглээний мод, түлээ Бэлтгэж, ашигласны төлБөр | | | - | | | - | - | - | |
| 2.2.4 | Түгээмэл тархацтай ашигт малтмалын нөөц ашигласны төлБөр | | | - | | | - | - | - | |

## Б-184. “Эй Пи И Экс Пи Ар Өү” ХХК

Доорх хүснэгтэд ЗГ болон компаниудаас ОУИТБС-ын ажлын албанд батлагдсан маягтын дагуу анхлан ирүүлсэн тайланг нэгтгэхэд үүссэн анхны зөрүү, нэгтгэлийн ажлын явцад хийгдсэн тохируулгын дэлгэрэнгүй болон шийдэгдээгүй үлдсэн зөрүүнүүдийг татварын төрөл тус бүр дээр харуулав.

| № | 5244676 | | Анхны нэгтгэл | | Анхны нэгтгэлийн зөрүү, цэвэр | Тохируулга | | Тохируулгын дараа | | Шийдвэрлэг дээгүй зөрүү, цэвэр | Тодотгол |
|---|---|---|---|---|---|---|---|---|---|---|---|
| | Үзүүлэлт | | ЗГ | Компани | | ЗГ | Компани | ЗГ | Компани | | |
| 2.2.5 | Гадаадын мэргэжилтэн, ажилчны ажлын Байрны төлБөр | | | | - | | | - | - | - | |
| 2.2.6 | Бүтээгдэхүүн хуваах гэрээний дагуу хүлээн авсан дэмжлэг | | | 50,050.0 | **(50,050.0)** | 50,050.0 | | **50,050.0** | **50,050.0** | - | 7 |
| 2.2.7 | Ашигт малтмалаас Бусад Байгалийн Баялаг ашиглах зөвшөөрлийн хураамж | | | | - | | | - | - | - | |
| **2.3 Нутгийн захиргааны Байгууллагад төлсөн хураамж, үйлчилгээний хөлс** | | | - | - | - | - | - | - | - | - | |
| 2.3.1 | Орон нутгийн төсөвт төлсөн тэмдэгтийн хураамж | | | | - | | | - | - | - | |
| 2.3.2 | Нутгийн захиргааны Байгууллагад төлсөн үйлчилгээний хөлс | | | | - | | | - | - | - | |
| **2.4 Орон нутгийн төрийн өмчийн ногдол ашиг** | | | - | - | - | - | - | - | - | - | |
| 2.4.1 | Орон нутгийн төрийн өмчийн ногдол ашиг | | | | - | | | - | - | - | |
| **2.5 Бусад** | | | - | - | - | - | - | - | - | - | |
| 2.5.1 | Торгууль | | | | - | | | - | - | - | |
| **3. Бусад төлБөр Ба зардал** | | | - | **53,114.0** | **(53,114.0)** | **51,614.0** | **(1,500.0)** | **51,614.0** | **51,614.0** | - | |
| **3.1 Байгаль хамгаалах зардлын урьдчилгаа** | | | - | **32,864.0** | **(32,864.0)** | **32,864.0** | - | **32,864.0** | **32,864.0** | - | |
| 3.1.1 | Байгаль хамгаалах зардлын 50 хувийг түсгай дансанд шилжүүлсэн дүн | | | 32,864.0 | **(32,864.0)** | 32,864.0 | | 32,864.0 | 32,864.0 | - | 8 |
| **3.2 Төрийн Байгууллагад өгсөн хандив, дэмжлэг** | | | - | **20,250.0** | **(20,250.0)** | **18,750.0** | **(1,500.0)** | **18,750.0** | **18,750.0** | - | |
| 3.2.1 | Яам, агентлагт өгсөн | Мөнгөн хандив, дэмжлэг | | 20,250.0 | **(20,250.0)** | **18,750.0** | (1,500.0) | **18,750.0** | **18,750.0** | - | 9 |
| 3.2.2 | | Мөнгөн Бус хандив, дэмжлэг | | | - | | | - | - | - | |
| 3.2.3 | Аймаг, нийслэлд өгсөн | Мөнгөн хандив, дэмжлэг | | | - | | | - | - | - | |
| 3.2.4 | | Мөнгөн Бус хандив, дэмжлэг | | | - | | | - | - | - | |
| 3.2.5 | Сум, дүүрэгт өгсөн | Мөнгөн хандив, дэмжлэг | | | - | | | - | - | - | |
| 3.2.6 | | Мөнгөн Бус хандив, дэмжлэг | | | - | | | - | - | - | |
| 3.2.7 | Бусад Байгууллагад өгсөн | Мөнгөн хандив, дэмжлэг | | | - | | | - | - | - | |
| 3.2.8 | | Мөнгөн Бус хандив, дэмжлэг | | | - | | | - | - | - | |
| | **Нийт дүн** | | - | **395,266.5** | **(395,266.5)** | **395,379.2** | **112.7** | **395,379.2** | **395,379.2** | - | |

ЗГ-ын Байгууллагын тайлагнасан дүн компанийн дүнгээс (+) их, Бага (-) Бага
ЗГ-ын Байгууллагын тайлагнасан дүн компанийн дүнгээс их -
Компанийн тайлагнасан дүн ЗГ-ын Байгууллагын тайлагнасан дүнгээс их -
**Цэвэр зөрүү** **-**

**Б-184. “Эй Пи И Экс Пи Ар Өү” ХХК**
**Товч танилцуулга**
“Эй Пи И Экс Пи Ар Өү” ХХК нь Их Британийн Виржини арлын 100 хувийн хөрөнгө оруулалттай компани бөгөөд газрын тосны хайгуулын үйл ажиллагаа явуулж байна. Тус компани нь СБД-ийн 8-р хороо, Оюутны гудамж-44 тоотод байрладаг ба БЗД-ийн татварын хэлтэст харъяалагддаг байна.

**Засгийн газрын хүлээн авсан орлого болон Компанийн төлсөн төлбөрүүд хоорондын зөрүү**
Хийгдсэн тохируулгууд болон шийдэгдээгүй үлдсэн зөрүүнүүдийн талаарх тайлбарыг дор харуулав.

1. **Аж ахуйн нэгжээс төлсөн ажиллагсдын нийгмийн болон эрүүл мэндийн даатгалын шимтгэл**
   ЗГ-ын тайланд тус компани хамрагдаагүй. Нэгтгэл тайлангийн ажлын явцад НДЕГ-ын дэлгэрэнгүй мэдээллийг үндэслэн тохируулласа.

2. **Бүтээгдэхүүн хуваах гэрээнд тухайн жилд гарын үсэг зурсаны урамшуулал**
   ЗГ-ын тайланд тус компани хамрагдаагүй. Нэгтгэл тайлангийн ажлын явцад ГТГ-т албан бичиг хүргүүлж 2011.04.21-нд хүлээн авсан гэж хариу ирүүлснийг үндэслэн тохируулласа.

3. **Бүтээгдэхүүн хуваах гэрээгээр тухайн жилд төвлөрүүлсэн сургалтын урамшуулал**
   ЗГ-ын тайланд тус компани хамрагдаагүй. Нэгтгэл тайлангийн ажлын явцад ГТГ-т албан бичиг хүргүүлж уг урамшууллыг хүлээн авсан гэж хариу ирүүлснийг үндэслэн тохируулласа.

4. **Бүтээгдэхүүн хуваах гэрээнд заасан нөхцлийн дагуу төвлөрүүлсэн талбайн дэнчин**
   ЗГ-ын тайланд тус компани хамрагдаагүй. Нэгтгэл тайлангийн ажлын явцад ГТГ-т албан бичиг хүргүүлж уг урамшууллыг хүлээн авсан гэж хариу ирүүлснийг үндэслэн тохируулласа.

5. **Бүтээгдэхүүн хуваах гэрээнд заасан нөхцлийн дагуу төлөөлөгчийн газрын үйл ажиллагааг дэмжсэн төлбөр**
   ЗГ-ын тайланд тус компани хамрагдаагүй. Анхны тайланд ЗГ-н мэдээллийг тусгаагүй ба Нэгтгэл тайлангийн ажлын явцад ГТГ-т албан бичиг хүргүүлж уг урамшууллыг хүлээн авсан гэж хариу ирүүлснийг үндэслэн тохируулласа.

6. **Автотээврийн болон өөрөө явагч хэрэгслийн албан татвар**
   ЗГ-ын тайланд тус компани хамрагдаагүй. Компани анхны тайландаа дутуу тайлагнасан ба нэгтгэл тайлангийн ажлын явцад ТЕГ-ын дэлгэрэнгүй мэдээлэл болон компани руу дахин тодруулгаар хариу ирүүлснийг үндэслэн тохируулласа.

7. **Бүтээгдэхүүн хуваах гэрээний дагуу хүлээн авсан дэмжлэг**
   Нэгтгэл тайлангийн ажлын явцад компанийн дэлгэрэнгүй мэдээлэлдээ тусгаснаар Сүхбаатар аймгийн ЗДТГ-т албан бичиг хүргүүлж уг дэмжлэгийг хүлээн авсан тухай хариу ирүүлсэн тул тохируулгыг хийсэн.

8. **Байгаль хамгаалах зардлын 50 хувийг тусгай дансанд шилжүүлсэн дүн**
   ЗГ-ын тайланд тус компани хамрагдаагүйгээс анхны зөрүү үүссэн ба нэгтгэл тайлангийн ажлын явцад хоёр талын мэдээлэлд үндэслэн тохируулласа.

9. **Төрийн байгууллагад өгсөн хандив, дэмжлэг**
   **Яам, агентлагт өгсөн хандив, дэмжлэг**
   Нэгтгэл тайлангийн ажлын явцад компанийн дэлгэрэнгүй мэдээллээс үзэхэд компани анхны тайландаа 1,500.0 мянган төгрөгийн хувь хүнд өгсөн хандив, дэмжлэгийг тусгасныг хасч тохируулсан ба мөн ЭБЭХЯ, ГТГ, ЭЗХЯ зэрэг байгууллагуудад өгсөн хандив, дэмжлэгийг албан бичиг хүргүүлж хүлээн авсан тухай хариу ирүүлсэн тул тохируулгыг хийсэн.

**Òî äðóóëãà:**

Тайлагнасан дүнгийн талаархи дэлгэрэнгүй мэдээлэл хүссэн албан бичгийг 2012 оны 08 дугаар сарын 14-нд илгээж, хариуг 08 дугаар сарын 31-нд авсан. ЗГ-ын дэлгэрэнгүй мэдээллийг холбогдох байгууллагуудаас гаргуулан авч, хандив, дэмжлэгийн талаар Төр, засгийн болон төсвийн байгууллагуудад албан бичгийг 2012 оны 09 дүгээр сарын 26-нд хүргүүлсэн. Төр, засгийн, төсвийн, орон нутгийн захиргааны байгууллагууд болон компани руу утсаар шаардаж холбогдох мэдээллийг авч ажилласан.

**Õóðààí ãóé òàéëáàð:**

Энэ компанийн хувьд Агаарын бохирдлын төлбөр дээр шийдвэрлэгдээгүй зөрүү үлдээд байна.

## Б-185. “Эм Ар Си Эм Жи Эл” ХХК

Доорх хүснэгтэд ЗГ болон компаниудаас ОУИТБС-ын ажлын албанд батлагдсан маягтын дагуу анхлан ирүүлсэн тайланг нэгтгэхэд үүссэн анхны зөрүү, нэгтгэлийн ажлын явцад хийгдсэн тохируулгын дэлгэрэнгүй болон шийдэгдээгүй үлдсэн зөрүүнүүдийг татварын төрөл тус бүр дээр харуулав.

| № | 5402166 | Анхны нэгтгэл | | Анхны нэгтгэлийн зөрүү, цэвэр | Тохируулга | | Тохируулгын дараа | | Шийдвэрлэгдээгүй зөрүү, цэвэр | Тодотгол |
|---|---|---|---|---|---|---|---|---|---|---|
| | Үзүүлэлт | ЗГ | Компани | | ЗГ | Компани | ЗГ | Компани | | |
| **1. Улсын төсөвт төлсөн алБан татвар, төлБөр, хураамж, ногдол ашиг** | | **284,983.5** | **259,852.2** | **25,131.3** | **-** | **20,481.3** | **284,983.5** | **280,333.5** | **4,650.0** | |
| **1.1 Татвар, хураамж** | | **273,555.9** | **253,096.8** | **20,459.1** | **-** | **20,459.1** | **273,555.9** | **273,555.9** | **-** | |
| 1.1.1 | Аж нэгжийн орлогын алБан татвар | 98,792.0 | 98,801.9 | **(9.9)** | | (9.9) | 98,792.0 | 98,792.0 | - | |
| 1.1.2 | Гаалийн алБан татвар | 9,611.9 | 23,408.8 | **(13,796.9)** | | (13,796.9) | 9,611.9 | 9,611.9 | - | 1 |
| 1.1.3 | Нэмэгдсэн өртгийн алБан татвар | 20,185.0 | | **20,185.0** | | 20,185.0 | 20,185.0 | 20,185.0 | - | 2 |
| 1.1.4 | АвтоБинзен, дизелийн түлшний онцгой алБан татвар | | | - | | | - | - | - | |
| 1.1.5 | АвтоБинзен, дизелийн түлшний алБан татвар | | | - | | | - | - | - | |
| 1.1.6 | Ашигт малтмалын нөөц ашигласны төлБөр Болон нэмэлт төлБөр | | | - | | | - | - | - | |
| 1.1.7 | Ашигт малтмалын ашиглалтын Болон хайгуулын тусгай зөвшөөрлийн төлБөр | 17,912.2 | 3,831.3 | **14,080.9** | | 14,080.9 | 17,912.2 | 17,912.2 | - | 3 |
| 1.1.8 | Зарим Бүтээгдэхүүний үнийн өсөлтийн алБан татвар | | | - | | | - | - | - | |
| 1.1.9 | Цөмийн төхөөрөмж Барих, өөрчлөх, шинэчлэх, ашиглалтаас гаргах, ашиглах тусгай зөвшөөрлийн улсын тэмдэгтийн хураамж | | | - | | | - | - | - | |
| 1.1.10 | Цөмийн Бодис эзэмших, ашиглах, худалдах, импортлох,экспортлох, тээвэрлэх, хаягдлыг Булах тусгай зөвшөөрлийн улсын тэмдэгтийн хураамж | | | - | | | - | - | - | |
| 1.1.11 | Цацраг идэвхт ашигт малтмал импортлох, экспортлох, тээвэрлэх, хаягдлыг Булах, ашиглалтын дараа газар нөхөн сэргээх тусгай зөвшөөрлийн улсын тэмдэгтийн хураамж | | | - | | | - | - | - | |
| 1.1.12 | Цацрагийн үүсгүүрийг эзэмших, ашиглах, худалдах, угсрах, Байрлуулах, түрээслэх, үйлдвэрлэх, ашиглалтаас гаргах, задлах, хадгалах, тээвэрлэх, импортлох, экспортлох, хаягдлыг Булах, идэвхийг сулруулах Болон түүнтэй холБогдсон Бусад үйл ажиллагаа эрхлэх тусгай зөвшөөрлийн улсын тэмдэгтийн хураамж | | | - | | | - | - | - | |
| 1.1.13 | Аж ахуйн нэгжээс төлсөн ажиллагсдын нийгмийн Болон эрүүл мэндийн даатгалын шимтгэл | 127,054.8 | 127,054.8 | - | | | **127,054.8** | 127,054.8 | - | |
| **1.2 төлБөр** | | **5,054.4** | **5,054.4** | - | - | - | **5,054.4** | **5,054.4** | - | |
| 1.2.1 | Улсын төсвийн хөрөнгөөр хайгуул хийсэн ордны нөхөн төБөр | | | - | | | - | - | - | |
| 1.2.2 | Гадаадын мэргэжилтэн, ажилчны ажлын Байрны төлБөр | 5,054.4 | 5,054.4 | - | | | **5,054.4** | 5,054.4 | - | |
| 1.2.3 | Бүтээгдэхүүн хуваах гэрээнд тухайн жилд гарын үсэг зурсаны урамшуулал | | | - | | | - | - | - | |
| 1.2.4 | Бүтээгдэхүүн хуваах гэрээгээр олБорлолт эхэлсэний урамшуулал | | | - | | | - | - | - | |
| 1.2.5 | Бүтээгдэхүүн хуваах гэрээгээр тухайн жилд | | | - | | | - | - | - | |

## Б-185. “Эм Ар Си Эм Жи Эл” ХХК

Доорх хүснэгтэд ЗГ болон компаниудаас ОУИТБС-ын ажлын албанд батлагдсан маягтын дагуу анхлан ирүүлсэн тайланг нэгтгэхэд үүссэн анхны зөрүү, нэгтгэлийн ажлын явцад хийгдсэн тохируулгын дэлгэрэнгүй болон шийдэгдээгүй үлдсэн зөрүүнүүдийг татварын төрөл тус бүр дээр харуулав.

| № | 5402166 | Анхны нэгтгэл | | Анхны нэгтгэлийн зөрүү, цэвэр | Тохируулга | | Тохируулгын дараа | | Шийдвэрлэгд эзгүй зөрүү, цэвэр | Тодотгол |
|---|---|---|---|---|---|---|---|---|---|---|
| | Үзүүлэлт | ЗГ | Компани | | ЗГ | Компани | ЗГ | Компани | | |
| | төвлөрүүлсэн сургалтын урамшуулал | | | | | | | | | |
| 1.2.6 | Бүтээгдэхүүн хуваах гэрээнд заасан нөхцлийн дагуу төвлөрүүлсэн талБайн дэнчин | | | - | | | - | - | - | |
| 1.2.7 | Бүтээгдэхүүн хуваах гэрээнд заасан нөхцлийн дагуу төвлөрүүлсэн захиргааны үйлчилгээний шимтгэл | | | - | | | - | - | - | |
| 1.2.8 | Бүтээгдэхүүн хуваах гэрээнд заасан нөхцлийн дагуу төлөөлөгчийн газрын үйл ажиллагааг дэмжсэн төлБөр | | | - | | | - | - | - | |
| 1.2.9 | Агаарын Бохирдлын төлБөр | | | - | | | - | - | - | |
| **1.3 Яам, төрийн захиргааны Байгууллагад төлсөн үйлчилгээний хөлс, хураамж** | | **5,373.2** | **701.0** | **4,672.2** | **-** | **22.2** | **5,373.2** | **723.2** | **4,650.0** | |
| 1.3.1 | Гаалийн үйлчилгээний хураамж | 22.2 | | **22.2** | | 22.2 | **22.2** | **22.2** | - | 4 |
| 1.3.2 | Яам, төрийн захиргааны Байгууллагад төлсөн тэмдэгтийн хураамж | | | - | | | - | - | - | |
| 1.3.3 | Яам, төрийн захиргааны Байгууллагад төлсөн үйлчилгээний хөлс | 5,300.0 | 650.0 | **4,650.0** | | | 5,300.0 | 650.0 | 4,650.0 | |
| 1.3.4 | Гадаадын ажиллах хүч, мэргэжилтний үйлчилгээний хураамж | 51.0 | 51.0 | - | | | **51.0** | **51.0** | - | |
| **1.4 Төрийн өмчийн ногдол ашиг** | | - | - | - | - | - | - | - | - | |
| 1.4.1 | Төрийн өмчийн ногдол ашиг | | | - | | | - | - | - | |
| **1.5 Засгийн газрын орлого Ба Бусад орлого** | | - | - | - | - | - | - | - | - | |
| 1.5.1 | Бүтээгдэхүүн хуваах гэрээний дагуу Засгийн газарт ногдох газрын тосны орлого | | | | | | - | - | - | |
| 1.5.2 | Үүнээс роялти | | | | | | - | - | - | |
| **1.6 Бусад** | | **1,000.0** | **1,000.0** | - | - | - | **1,000.0** | **1,000.0** | - | |
| 1.6.1 | Торгууль | 1,000.0 | 1,000.0 | - | | | **1,000.0** | 1,000.0 | - | |
| **2. Орон нутгийн төсөвт төлсөн алБан татвар, төлБөр, хураамж, ногдол ашиг** | | **40.2** | **40.2** | - | - | - | **40.2** | **40.2** | - | |
| **2.1 Орон нутгийн төсөвт төлсөн татвар** | | **40.2** | **40.2** | - | - | - | **40.2** | **40.2** | - | |
| 2.1.1 | Үл хөдлөх эд хөрөнгийн алБан татвар | | | - | | | - | - | - | |
| 2.1.2 | Автотээврийн Болон өөрөө явагч хэрэгслийн алБан татвар | 40.2 | 40.2 | - | | | 40.2 | 40.2 | - | |
| 2.1.3 | Бусад | | | - | | | - | - | - | |
| **2.2 ТөлБөр** | | - | - | - | - | - | - | - | - | |
| 2.2.1 | Газрын төлБөр | | | - | | | - | - | - | |
| 2.2.2 | Ус, рашаан ашигласны төлБөр | | | - | | | - | - | - | |
| 2.2.3 | Ойгоос хэрэглээний мод, түлээ Бэлтгэж, ашигласны төлБөр | | | - | | | - | - | - | |
| 2.2.4 | Түгээмэл тархацтай ашигт малтмалын нөөц ашигласны төлБөр | | | - | | | - | - | - | |
| 2.2.5 | Гадаадын мэргэжилтэн, ажилчны ажлын Байрны төлБөр | | | - | | | - | - | - | |
| 2.2.6 | Бүтээгдэхүүн хуваах гэрээний дагуу хүлээн авсан дэмжлэг | | | | | | - | - | - | |

## Б-185. “Эм Ар Си Эм Жи Эл” ХХК

Доорх хүснэгтэд ЗГ болон компаниудаас ОУИТБС-ын ажлын албанд батлагдсан маягтын дагуу анхлан ирүүлсэн тайланг нэгтгэхэд үүссэн анхны зөрүү, нэгтгэлийн ажлын явцад хийгдсэн тохируулгын дэлгэрэнгүй болон шийдэгдээгүй үлдсэн зөрүүнүүдийг татварын төрөл тус бүр дээр харуулав.

| № | 5402166 | | Анхны нэгтгэл | | Анхны нэгтгэлийн зөрүү, цэвэр | Тохируулга | | Тохируулгын дараа | | Шийдвэрлэгдээгүй зөрүү, цэвэр | Тодотгол |
|---|---|---|---|---|---|---|---|---|---|---|---|
| | Үзүүлэлт | | ЗГ | Компани | | ЗГ | Компани | ЗГ | Компани | | |
| 2.2.7 | Ашигт малтмалаас Бусад Байгалийн Баялаг ашиглах зөвшөөрлийн хураамж | | | | - | | | - | - | - | |
| **2.3 Нутгийн захиргааны Байгууллагад төлсөн хураамж, үйлчилгээний хөлс** | | | - | - | - | - | - | - | - | - | |
| 2.3.1 | Орон нутгийн төсөвт төлсөн тэмдэгтийн хураамж | | | | - | | | - | - | - | |
| 2.3.2 | Нутгийн захиргааны Байгууллагад төлсөн үйлчилгээний хөлс | | | | - | | | - | - | - | |
| **2.4 Орон нутгийн төрийн өмчийн ногдол ашиг** | | | - | - | - | - | - | - | - | - | |
| 2.4.1 | Орон нутгийн төрийн өмчийн ногдол ашиг | | | | - | | | - | - | - | |
| **2.5 Бусад** | | | - | - | - | - | - | - | - | - | |
| 2.5.1 | Торгууль | | | | - | | | - | - | - | |
| **3. Бусад төлбөр Ба зардал** | | | - | **600.0** | **(600.0)** | **600.0** | - | **600.0** | **600.0** | - | |
| **3.1 Байгаль хамгаалах зардлын урьдчилгаа** | | | - | **600.0** | **(600.0)** | **600.0** | - | **600.0** | **600.0** | - | |
| 3.1.1 | Байгаль хамгаалах зардлын 50 хувийг тусгай дансанд шилжүүлсэн дүн | | | 600.0 | **(600.0)** | 600.0 | | 600.0 | 600.0 | - | 5 |
| **3.2 Төрийн Байгууллагад өгсөн хандив, дэмжлэг** | | | - | - | - | - | - | - | - | - | |
| 3.2.1 | Яам, агентлагт өгсөн | Мөнгөн хандив, дэмжлэг | | | - | | | - | - | - | |
| 3.2.2 | | Мөнгөн Бус хандив, дэмжлэг | | | - | | | - | - | - | |
| 3.2.3 | Аймаг, нийслэлд өгсөн | Мөнгөн хандив, дэмжлэг | | | - | | | - | - | - | |
| 3.2.4 | | Мөнгөн Бус хандив, дэмжлэг | | | - | | | - | - | - | |
| 3.2.5 | Сум, дүүрэгт өгсөн | Мөнгөн хандив, дэмжлэг | | | - | | | - | - | - | |
| 3.2.6 | | Мөнгөн Бус хандив, дэмжлэг | | | - | | | - | - | - | |
| 3.2.7 | Бусад Байгууллагад өгсөн | Мөнгөн хандив, дэмжлэг | | | - | | | - | - | - | |
| 3.2.8 | | Мөнгөн Бус хандив, дэмжлэг | | | - | | | - | - | - | |
| | **Нийт дүн** | | **285,023.7** | **260,492.4** | **24,531.3** | **600.0** | **20,481.3** | **285,623.7** | **280,973.7** | **4,650.0** | |

| | |
|---|---|
| ЗГ-ын Байгууллагын тайлагнасан дүн компанийн дүнгээс (+) их, Бага (-) Бага | |
| ЗГ-ын Байгууллагын тайлагнасан дүн компанийн дүнгээс их | 4,650.0 |
| Компанийн тайлагнасан дүн ЗГ-ын Байгууллагын тайлагнасан дүнгээс их | |
| **Цэвэр зөрүү** | **4,650.0** |

**Б-185. “Эм Ар Си Эм Жи Эл” ХХК**

**Товч танилцуулга**

Австралийн 100 хувийн хөрөнгө оруулалттай тус компани нь Сэлэнгэ аймгийн Хүдэр суманд алтны ашиглалтын 1 лиценз, Булган аймгийн Хишиг-Өндөр суманд хайгуулын 1 лиценз, Сэлэнгэ аймгийн Ерөө суманд хайгуулын 4 лиценз, Дорноговь аймгийн Даланжаргалан суманд хайгуулын 1 лиценз, Дархан-Уул аймгийн Хонгор суманд хайгуулын 2 лиценз, Архангай аймгийн Цэнхэр суманд хайгуулын 1 лиценз, Өмнөговь аймгийн Манлай суманд 2 лиценз, Төв аймгийн Борнуур суманд хайгуулын 1 лиценз эзэмшдэг байна. Тус компани нь БЗД-ийн татварын хэлтэст харъяалагддаг ба БГД-ийн 2-р хороо Гранд Плаза 904 тоотод байрладаг байна.

**Засгийн газрын хүлээн авсан орлого болон Компанийн төлсөн төлбөрүүд хоорондын зөрүү**

Хийгдсэн тохируулгууд болон шийдэгдээгүй үлдсэн зөрүүнүүдийн талаарх тайлбарыг дор харуулав.

1. **Гаалийн албан татвар**
   Компани анхны тайландаа гаалийн албан татвар, гаальд төлсөн НӨАТ-ыг нийлсэн дүнгээр тайлагнаснаас анхны зөрүү үүссэн ба нэгтгэл тайлангийн ажлын явцад компаниас дахин тодруулахад салгасан дүнгээр ирүүлсэн ба 6,392.1 мянган төгрөгийн татварын зөрүү нь түүний охин компани болох "Гүнбилэг трейд" ХХК-ийн татвар байна гэсэн хариу өгсөн тул тохирууллагыг хийсэн.

2. **Нэмэгдсэн өртгийн албан татвар**
   Компани анхны тайландаа гаалийн албан татвар, гаальд төлсөн НӨАТ-ыг нийлсэн дүнгээр тайлагнаснаас анхны зөрүү үүссэн ба нэгтгэл тайлангийн ажлын явцад компаниас дахин тодруулахад салгасан дүнгээр ирүүлсэн ба 6,392.1 мянган төгрөгийн татварын зөрүү нь түүний охин копани болох "Гүнбилэг трейд" ХХК-ийн татвар байна гэсэн хариу өгсөн тул тохирууллыг хийсэн.

3. **Ашигт малтмалын ашиглалтын болон хайгуулын тусгай зөвшөөрлийн төлбөр**
   Компани анхны тайландаа дутуу тайлагнасан ба нэгтгэл тайлангийн ажлын явцад компанийн дэлгэрэнгүй мэдээлэл болон дахин тодруулгаар ирүүлсэн хариуг үндэслэн тохируулаа.

4. **Гаалийн үйлчилгээний хураамж**
   Компани гаалийн үйлчилгээний хураамжийг гаалийн албан татвартай нийлсэн дүнгээр тайлганасан тул ГЕГ-ын мэдээлэлд үндэслэн тохируулаа.

5. **Байгаль хамгаалах зардлын 50 хувийг тусгай дансанд шилжүүлсэн дүн**
   ЗГ анхны тайландаа тусгаагүй ба нэгтгэл тайлангийн ажлын явцад компанийн дэлгэрэнгүй мэдээллээр Хэнтий аймгийн Дархан сумын ЗДТГ-т албан бичиг хүргүүлж хүлээн авсан тухай хариу ирүүлсэн тул тохируулгыг хийсэн.

**Òî äðóóëãà:**

Тайлагнасан дүнгийн талаархи дэлгэрэнгүй мэдээлэл хүссэн албан бичгийг 2012 оны 08 дугаар сарын 14-нд илгээж, хариуг 09 дугаар сарын 17-нд авсан. ЗГ-ын дэлгэрэнгүй мэдээллийг холбогдох байгууллагуудаас гаргуулан авч, хандив, дэмжлэгийн талаар Төр, засгийн болон төсвийн байгууллагуудад албан бичгийг 2012 оны 09 дүгээр сарын 26-нд хүргүүлсэн. Төр, засгийн, төсвийн, орон нутгийн захиргааны байгууллагууд болон компани руу утсаар шаардаж холбогдох мэдээллийг авч ажилласан.

**Õóðààí ãóé òàéëáàð:**

Энэ компанийн хувьд Яам, төрийн захиргааны байгууллагад төлсөн үйлчилгээний хөлс шийдвэрлэгдээгүй зөрүү үлдээд байна.

## Б-186. “Эм Пи Эйч Си Эл” ХХК

Доорх хүснэгтэд ЗГ болон компаниудаас ОҮИТБС-ын ажлын албанд батлагдсан маягтын дагуу анхлан ирүүлсэн тайланг нэгтгэхэд үүссэн анхны зөрүү, нэгтгэлийн ажлын явцад хийгдсэн тохируулгын дэлгэрэнгүй болон шийдэгдээгүй үлдсэн зөрүүнүүдийг татварын төрөл тус бүр дээр харуулав.

| № | 5137977 Үзүүлэлт | Анхны нэгтгэл | | Анхны нэгтгэлийн зөрүү, цэвэр | Тохируулга | | Тохируулгын дараа | | Шийдвэрлэгдээгүй зөрүү, цэвэр | Тодотгол |
|---|---|---|---|---|---|---|---|---|---|---|
| | | ЗГ | Компани | | ЗГ | Компани | ЗГ | Компани | | |
| **1. Улсын төсөвт төлсөн алБан татвар, төлБөр, хураамж, ногдол ашиг** | | **1,417,678.7** | **1,432,134.2** | **(14,455.5)** | **14,392.3** | **(63.2)** | **1,432,071.0** | **1,432,071.0** | **-** | |
| **1.1 Татвар, хураамж** | | **1,407,833.5** | **1,421,959.1** | **(14,125.6)** | **14,125.5** | **(0.1)** | **1,421,959.0** | **1,421,959.0** | **-** | |
| 1.1.1 | Аж нэгжийн орлогын алБан татвар | 200.0 | 200.0 | - | | | 200.0 | 200.0 | - | |
| 1.1.2 | Гаалийн алБан татвар | 217,179.3 | 217,179.3 | - | | | 217,179.3 | 217,179.3 | - | |
| 1.1.3 | Нэмэгдсэн өртгийн алБан татвар | 456,076.5 | 456,076.5 | - | | | 456,076.5 | 456,076.5 | - | |
| 1.1.4 | АвтоБинзен, дизелийн түлшний онцгой алБан татвар | | | - | | | - | - | - | |
| 1.1.5 | АвтоБинзен, дизелийн түлшний алБан татвар | | | - | | | - | - | - | |
| 1.1.6 | Ашигт малтмалын нөөц ашигласны төлБөр Болон нэмэлт төлБөр | | | - | | | - | - | - | |
| 1.1.7 | Ашигт малтмалын ашиглалтын Болон хайгуулын тусгай зөвшөөрлийн төлБөр | 675,803.6 | 689,929.1 | **(14,125.5)** | 14,125.5 | | 689,929.1 | 689,929.1 | - | 1 |
| 1.1.8 | Зарим Бүтээгдэхүүний үнийн өсөлтийн алБан татвар | | | - | | | - | - | - | |
| 1.1.9 | Цөмийн төхөөрөмж Барих, өөрчлөх, шинэчлэх, ашиглалтаас гаргах, ашиглах тусгай зөвшөөрлийн улсын тэмдэгтийн хураамж | | | - | | | - | - | - | |
| 1.1.10 | Цөмийн Бодис эзэмших, ашиглах, худалдах, импортлох,экспортлох, тээвэрлэх, хаягдлыг Булах тусгай зөвшөөрлийн улсын тэмдэгтийн хураамж | | | - | | | - | - | - | |
| 1.1.11 | Цацраг идэвхт ашигт малтмал импортлох, экспортлох, тээвэрлэх, хаягдлыг Булах, ашиглалтын дараа газар нөхөн сэргээх тусгай зөвшөөрлийн улсын тэмдэгтийн хураамж | | | - | | | - | - | - | |
| 1.1.12 | Цацрагийн үүсгүүрийг эзэмших, ашиглах, худалдах, угсрах, Байрлуулах, түрээслэх, үйлдвэрлэх, ашиглалтаас гаргах, задлах, хадгалах, тээвэрлэх, импортлох, экспортлох, хаягдлыг Булах, идэвхийг сулруулах Болон түүнтэй холБогдсон Бусад үйл ажиллагаа эрхлэх тусгай зөвшөөрлийн улсын тэмдэгтийн хураамж | | | - | | | - | - | - | |
| 1.1.13 | Аж ахуйн нэгжээс төлсөн ажиллагсдын нийгмийн Болон эрүүл мэндийн даатгалын шимтгэл | 58,574.1 | 58,574.2 | **(0.1)** | | (0.1) | **58,574.1** | 58,574.1 | - | |
| **1.2 төлБөр** | | - | - | - | - | - | - | - | - | |
| 1.2.1 | Улсын төсвийн хөрөнгөөр хайгуул хийсэн ордны нөхөн төБөр | | | - | | | - | - | - | |
| 1.2.2 | Гадаадын мэргэжилтэн, ажилчны ажлын Байрны төлБөр | | | - | | | - | - | - | |
| 1.2.3 | Бүтээгдэхүүн хуваах гэрээнд тухайн жилд гарын үсэг зурсаны урамшуулал | | | - | | | - | - | - | |
| 1.2.4 | Бүтээгдэхүүн хуваах гэрээгээр олБорлолт эхэлсэний урамшуулал | | | - | | | - | - | - | |
| 1.2.5 | Бүтээгдэхүүн хуваах гэрээгээр тухайн жилд төвлөрүүлсэн сургалтын урамшуулал | | | - | | | - | - | - | |
| 1.2.6 | Бүтээгдэхүүн хуваах гэрээнд заасан нөхцлийн дагуу төвлөрүүлсэн талБайн дэнчин | | | - | | | - | - | - | |

## Б-186. “Эм Пи Эйч Си Эл” ХХК

Доорх хүснэгтэд ЗГ болон компаниудаас ОУИТБС-ын ажлын албанд батлагдсан маягтын дагуу анхлан ирүүлсэн тайланг нэгтгэхэд үүссэн анхны зөрүү, нэгтгэлийн ажлын явцад хийгдсэн тохируулгын дэлгэрэнгүй болон шийдэгдээгүй үлдсэн зөрүүнүүдийг татварын төрөл тус бүр дээр харуулав.

| № | 5137977 | Анхны нэгтгэл | | Анхны нэгтгэлийн зөрүү, цэвэр | Тохируулга | | Тохируулгын дараа | | Шийдвэрлэгдээгүй зөрүү, цэвэр | Тодотгол |
|---|---|---|---|---|---|---|---|---|---|---|
| | Үзүүлэлт | ЗГ | Компани | | ЗГ | Компани | ЗГ | Компани | | |
| 1.2.7 | Бүтээгдэхүүн хуваах гэрээнд заасан нөхцлийн дагуу төвлөрүүлсэн захиргааны үйлчилгээний шимтгэл | | | - | | | - | - | - | |
| 1.2.8 | Бүтээгдэхүүн хуваах гэрээнд заасан нөхцлийн дагуу төлөөлөгчийн газрын үйл ажиллагааг дэмжсэн төлбөр | | | - | | | - | - | - | |
| 1.2.9 | Агаарын Бохирдлын төлбөр | | | - | | | - | - | - | |
| **1.3 Яам, төрийн захиргааны Байгууллагад төлсөн үйлчилгээний хөлс, хураамж** | | **9,845.2** | **10,175.1** | **(329.9)** | **266.8** | **(63.1)** | **10,112.0** | **10,112.0** | **-** | |
| 1.3.1 | Гаалийн үйлчилгээний хураамж | 70.4 | 291.0 | **(220.6)** | 220.6 | | **291.0** | **291.0** | - | 2 |
| 1.3.2 | Яам, төрийн захиргааны Байгууллагад төлсөн тэмдэгтийн хураамж | | | - | | | - | - | - | |
| 1.3.3 | Яам, төрийн захиргааны Байгууллагад төлсөн үйлчилгээний хөлс | 9,774.8 | 9,837.9 | **(63.1)** | | (63.1) | 9,774.8 | 9,774.8 | - | |
| 1.3.4 | Гадаадын ажиллах хүч, мэргэжилтний үйлчилгээний хураамж | | 46.2 | **(46.2)** | 46.2 | | **46.2** | **46.2** | - | 3 |
| **1.4 Төрийн өмчийн ногдол ашиг** | | - | - | - | - | - | - | - | - | |
| 1.4.1 | Төрийн өмчийн ногдол ашиг | | | - | | | - | - | - | |
| **1.5 Засгийн газрын орлого Ба Бусад орлого** | | - | - | - | - | - | - | - | - | |
| 1.5.1 | Бүтээгдэхүүн хуваах гэрээний дагуу Засгийн газарт ногдох газрын тосны орлого | | | | | | - | - | - | |
| 1.5.2 | Үүнээс роялти | | | | | | - | - | - | |
| **1.6 Бусад** | | - | - | - | - | - | - | - | - | |
| 1.6.1 | Торгууль | | | - | | | - | - | - | |
| **2. Орон нутгийн төсөвт төлсөн алБан татвар, төлБөр, хураамж, ногдол ашиг** | | **17,365.2** | **59,105.1** | **(41,739.9)** | **-** | **(41,739.9)** | **17,365.2** | **17,365.2** | **-** | |
| **2.1 Орон нутгийн төсөвт төлсөн татвар** | | **17,365.2** | **59,105.1** | **(41,739.9)** | **-** | **(41,739.9)** | **17,365.2** | **17,365.2** | **-** | |
| 2.1.1 | Үл хөдлөх эд хөрөнгийн алБан татвар | | | - | | | - | - | - | |
| 2.1.2 | Автотээврийн Болон өөрөө явагч хэрэгслийн алБан татвар | 17,365.2 | 17,365.2 | - | | | 17,365.2 | 17,365.2 | - | |
| 2.1.3 | Бусад | | 41,739.9 | **(41,739.9)** | | (41,739.9) | - | - | - | 4 |
| **2.2 ТөлБөр** | | - | - | - | - | - | - | - | - | |
| 2.2.1 | Газрын төлБөр | | | - | | | - | - | - | |
| 2.2.2 | Ус, рашаан ашигласны төлБөр | | | - | | | - | - | - | |
| 2.2.3 | Ойгоос хэрэглээний мод, түлээ Бэлтгэж, ашигласны төлБөр | | | - | | | - | - | - | |
| 2.2.4 | Түгээмэл тархацтай ашигт малтмалын нөөц ашигласны төлБөр | | | - | | | - | - | - | |
| 2.2.5 | Гадаадын мэргэжилтэн, ажилчны ажлын Байрны төлБөр | | | - | | | - | - | - | |
| 2.2.6 | Бүтээгдэхүүн хуваах гэрээний дагуу хүлээн авсан дэмжлэг | | | | | | - | - | - | |
| 2.2.7 | Ашигт малтмалаас Бусад Байгалийн Баялаг ашиглах зөвшөөрлийн хураамж | | | - | | | - | - | - | |
| **2.3 Нутгийн захиргааны Байгууллагад төлсөн хураамж, үйлчилгээний хөлс** | | - | - | - | - | - | - | - | - | |

## Б-186. “Эм Пи Эйч Си Эл” ХХК

Доорх хүснэгтэд ЗГ болон компаниудаас ОУИТБС-ын ажлын албанд батлагдсан маягтын дагуу анхлан ирүүлсэн тайланг нэгтгэхэд үүссэн анхны зөрүү, нэгтгэлийн ажлын явцад хийгдсэн тохируулгын дэлгэрэнгүй болон шийдэгдээгүй үлдсэн зөрүүнүүдийг татварын төрөл тус бүр дээр харуулав.

| № | 5137977 Үзүүлэлт | | Анхны нэгтгэл | | Анхны нэгтгэлийн зөрүү, цэвэр | Тохируулга | | Тохируулгын дараа | | Шийдвэрлэгдээгүй зөрүү, цэвэр | Тодотгол |
|---|---|---|---|---|---|---|---|---|---|---|---|
| | | | ЗГ | Компани | | ЗГ | Компани | ЗГ | Компани | | |
| 2.3.1 | Орон нутгийн төсөвт төлсөн тэмдэгтийн хураамж | | | | - | | | - | - | - | |
| 2.3.2 | Нутгийн захиргааны Байгууллагад төлсөн үйлчилгээний хөлс | | | | - | | | - | - | - | |
| **2.4 Орон нутгийн төрийн өмчийн ногдол ашиг** | | | - | - | - | - | - | - | - | - | |
| 2.4.1 | Орон нутгийн төрийн өмчийн ногдол ашиг | | | | - | | | - | - | - | |
| **2.5 Бусад** | | | - | - | - | - | - | - | - | - | |
| 2.5.1 | Торгууль | | | | - | | | - | - | - | |
| **3. Бусад төлБөр Ба зардал** | | | - | 19,000.0 | (19,000.0) | 18,600.0 | (400.0) | 18,600.0 | 18,600.0 | - | |
| **3.1 Байгаль хамгаалах зардлын урьдчилгаа** | | | - | 19,000.0 | (19,000.0) | 18,600.0 | (400.0) | 18,600.0 | 18,600.0 | - | |
| 3.1.1 | Байгаль хамгаалах зардлын 50 хувийг тусгай дансанд шилжүүлсэн дүн | | | 19,000.0 | **(19,000.0)** | 18,600.0 | (400.0) | 18,600.0 | 18,600.0 | - | 5 |
| **3.2 Төрийн Байгууллагад өгсөн хандив, дэмжлэг** | | | - | - | - | - | - | - | - | - | |
| 3.2.1 | Яам, агентлагт өгсөн | Мөнгөн хандив, дэмжлэг | | | - | | | - | - | - | |
| 3.2.2 | | Мөнгөн Бус хандив, дэмжлэг | | | - | | | - | - | - | |
| 3.2.3 | Аймаг, нийслэлд өгсөн | Мөнгөн хандив, дэмжлэг | | | - | | | - | - | - | |
| 3.2.4 | | Мөнгөн Бус хандив, дэмжлэг | | | - | | | - | - | - | |
| 3.2.5 | Сум, дүүрэгт өгсөн | Мөнгөн хандив, дэмжлэг | | | - | | | - | - | - | |
| 3.2.6 | | Мөнгөн Бус хандив, дэмжлэг | | | - | | | - | - | - | |
| 3.2.7 | Бусад Байгууллагад өгсөн | Мөнгөн хандив, дэмжлэг | | | - | | | - | - | - | |
| 3.2.8 | | Мөнгөн Бус хандив, дэмжлэг | | | - | | | - | - | - | |
| | **Нийт дүн** | | **1,435,043.9** | **1,510,239.3** | **(75,195.4)** | **32,992.3** | **(42,203.1)** | **1,468,036.2** | **1,468,036.2** | **-** | |

ЗГ-ын Байгууллагын тайлагнасан дүн компанийн дүнгээс (+) их, Бага (-) Бага
ЗГ-ын Байгууллагын тайлагнасан дүн компанийн дүнгээс их -
Компанийн тайлагнасан дүн ЗГ-ын Байгууллагын тайлагнасан дүнгээс их -
**Цэвэр зөрүү -**

**Б-186. “Эм Пи Эйч Си Эл” ХХК**

**Товч танилцуулга**
“Эм Пи Эйч Си Эл” ХХК нь Ховд аймгийн Зэрэг суманд хайгуулын 3 лиценз, Говь-Алтай аймгийн Алтай суманд хайгуулын 5 лиценз, Цээл суманд хайгуулын 1 лиценз, Ховд аймгийн Дарви суманд хайгуулын 1 лиценз эзэмшдэг байна. Тус компани нь СБД-ийн 8-р хорооны Сүхбаатарын талбай 2, Сэнтрал Тауэр 11 давхарт байрладаг ба СБД-ийн татварын хэлтэст харъяалагддаг байна.

**Засгийн газрын хүлээн авсан орлого болон Компанийн төлсөн төлбөрүүд хоорондын зөрүү**
Хийгдсэн тохируулгууд болон шийдэгдээгүй үлдсэн зөрүүнүүдийн талаарх тайлбарыг дор харуулав.

1. **Ашигт малтмалын ашиглалтын болон хайгуулын тусгай зөвшөөрлийн төлбөр**
   ЗГ анхны тайландаа дутуу тусгасан ба нэгтгэл тайлангийн ажлын явцад компаниас дахин тодруулахад "Мо Эн Ко" ХХК-ны данснаас тус компанийн тусгай зөвшөөрлийн төлбөрийг төлснийг ЗГ "Мо Эн Ко" ХХК-ийн төлбөр дээр тайлагнасныг зөв болгож тохируулгыг хийсэн.

2. **Гаалийн үйлчилгээний хураамж**
   ЗГ анхны тайландаа тусгаагүй ба нэгтгэл тайлангийн ажлын явцад компанийн дэлгэрэнгүй мэдээлэл, хураамжийг төлсөн НББ-ийн анхан шатны баримтыг үндэслэн тохирууллаа.

3. **Гадаадын ажиллах хүч, мэргэжилтний үйлчилгээний хураамж**
   ЗГ анхны тайландаа тусгаагүй ба нэгтгэл тайлангийн ажлын явцад компанийн дэлгэрэнгүй мэдээлэл болон анхан шатны баримтанд үндэслэн тохирууллаа.

4. **Бусад**
   Компани анхны тайлангийн бусад санхүүгийн урсгал дээр ХХОАТ-ыг тайлагнасан ба нэгтгэл тайлангийн ажлын явцад компанийн дэлгэрэнгүй мэдээлэлд үндэслэн хасч тохирууллаа.

5. **Байгаль хамгаалах зардлын 50 хувийг тусгай дансанд шилжүүлсэн дүн**
   ЗГ анхны тайландаа тусгаагүй ба нэгтгэл тайлангийн ажлын явцад компанийн дэлгэрэнгүй мэдээлэл болон анхан шатны баримтыг үндэслэн тохирууллаа.

**Òî äðóóëãà:**

Тайлагнасан дүнгийн талаархи дэлгэрэнгүй мэдээлэл хүссэн албан бичгийг 2012 оны 08 дугаар сарын 14-нд илгээж, хариуг 09 дугаар сарын 05-нд авсан. ЗГ-ын дэлгэрэнгүй мэдээллийг холбогдох байгууллагуудаас гаргуулан авч, хандив, дэмжлэгийн талаар Төр, засгийн болон төсвийн байгууллагуудад албан бичгийг 2012 оны 09 дүгээр сарын 26-нд хүргүүлсэн. Төр, засгийн, төсвийн, орон нутгийн захиргааны байгууллагууд болон компани руу утсаар шаардаж холбогдох мэдээллийг авч ажилласан.

**Õóðààí ãóé òàéëáàð:**

Хоёр талаас шаардлагатай мэдээллүүдийг бүрэн хэмжээнд авч ажилласны үр дүнд энэ компанийн хувьд шийдвэрлэгдээгүй зөрүү үлдээгүй байна.

## Б-187. “Эм Си Ти Ти” ХХК

Доорх хүснэгтэд ЗГ болон компаниудаас ОУИТБС-ын ажлын албанд батлагдсан маягтын дагуу анхлан ирүүлсэн тайланг нэгтгэхэд үүссэн анхны зөрүү, нэгтгэлийн ажлын явцад хийгдсэн тохируулгын дэлгэрэнгүй болон шийдэгдээгүй үлдсэн зөрүүнүүдийг татварын төрөл тус бүр дээр харуулав.

| № | 5015243 | Анхны нэгтгэл | | Анхны нэгтгэлийн зөрүү, цэвэр | Тохируулга | | Тохируулгын дараа | | Шийдвэрлэгдээгүй зөрүү, цэвэр | Тодотгол |
|---|---|---|---|---|---|---|---|---|---|---|
| | Үзүүлэлт | ЗГ | Компани | | ЗГ | Компани | ЗГ | Компани | | |
| **1. Улсын төсөвт төлсөн алБан татвар, төлБөр, хураамж, ногдол ашиг** | | **346,944.4** | **92,253.1** | **254,691.3** | **4,127.0** | **285,272.6** | **351,071.4** | **377,525.7** | **(26,454.3)** | |
| **1.1 Татвар, хураамж** | | **276,309.4** | **45,513.6** | **230,795.9** | **-** | **230,795.9** | **276,309.4** | **276,309.4** | **-** | |
| 1.1.1 | Аж нэгжийн орлогын алБан татвар | 100.0 | 2,231.7 | **(2,131.7)** | | (2,131.7) | 100.0 | 100.0 | - | 1 |
| 1.1.2 | Гаалийн алБан татвар | 59,794.6 | | **59,794.6** | | 59,794.6 | 59,794.6 | 59,794.6 | - | 2 |
| 1.1.3 | Нэмэгдсэн өртгийн алБан татвар | 125,568.7 | | **125,568.7** | | 125,568.7 | 125,568.7 | 125,568.7 | - | 3 |
| 1.1.4 | АвтоБинзен, дизелийн түлшний онцгой алБан татвар | | | **-** | | | - | - | - | |
| 1.1.5 | АвтоБинзен, дизелийн түлшний алБан татвар | | | **-** | | | - | - | - | |
| 1.1.6 | Ашигт малтмалын нөөц ашигласны төлБөр Болон нэмэлт төлБөр | 34,340.1 | 35,899.9 | **(1,559.8)** | | (1,559.8) | 34,340.1 | 34,340.1 | - | 4 |
| 1.1.7 | Ашигт малтмалын ашиглалтын Болон хайгуулын тусгай зөвшөөрлийн төлБөр | 7,534.1 | 936.6 | **6,597.5** | | 6,597.5 | 7,534.1 | 7,534.1 | - | 5 |
| 1.1.8 | Зарим Бүтээгдэхүүний үнийн өсөлтийн алБан татвар | | | **-** | | | - | - | - | |
| 1.1.9 | Цөмийн төхөөрөмж Барих, өөрчлөх, шинэчлэх, ашиглалтаас гаргах, ашиглах тусгай зөвшөөрлийн улсын тэмдэгтийн хураамж | | | **-** | | | - | - | - | |
| 1.1.10 | Цөмийн Бодис эзэмших, ашиглах, худалдах, импортлох,экспортлох, тээвэрлэх, хаягдлыг Булах тусгай зөвшөөрлийн улсын тэмдэгтийн хураамж | | | **-** | | | **-** | **-** | - | |
| 1.1.11 | Цацраг идэвхт ашигт малтмал импортлох, экспортлох, тээвэрлэх, хаягдлыг Булах, ашиглалтын дараа газар нөхөн сэргээх тусгай зөвшөөрлийн улсын тэмдэгтийн хураамж | | | **-** | | | **-** | **-** | - | |
| 1.1.12 | Цацрагийн үүсгүүрийг эзэмших, ашиглах, худалдах, угсрах, Байрлуулах, түрээслэх, үйлдвэрлэх, ашиглалтаас гаргах, задлах, хадгалах, тээвэрлэх, импортлох, экспортлох, хаягдлыг Булах, идэвхийг сулруулах Болон түүнтэй холБогдсон Бусад үйл ажиллагаа эрхлэх тусгай зөвшөөрлийн улсын тэмдэгтийн хураамж | | | **-** | | | **-** | **-** | - | |
| 1.1.13 | Аж ахуйн нэгжээс төлсөн ажиллагсдын нийгмийн Болон эрүүл мэндийн даатгалын шимтгэл | 48,971.9 | 6,445.4 | **42,526.6** | | 42,526.6 | **48,971.9** | 48,971.9 | - | 6 |
| **1.2 төлБөр** | | **67,235.8** | **40,991.0** | **26,244.8** | **-** | **52,769.4** | **67,235.8** | **93,760.4** | **(26,524.6)** | |
| 1.2.1 | Улсын төсвийн хөрөнгөөр хайгуул хийсэн ордны нөхөн төБөр | 21,163.0 | 31,163.0 | **(10,000.0)** | | (10,000.0) | **21,163.0** | **21,163.0** | **-** | 7 |
| 1.2.2 | Гадаадын мэргэжилтэн, ажилчны ажлын Байрны төлБөр | 46,072.8 | 9,828.0 | **36,244.8** | | 62,769.4 | **46,072.8** | 72,597.4 | (26,524.6) | |
| 1.2.3 | Бүтээгдэхүүн хуваах гэрээнд тухайн жилд гарын үсэг зурсаны урамшуулал | | | **-** | | | **-** | **-** | **-** | |
| 1.2.4 | Бүтээгдэхүүн хуваах гэрээгээр олБорлолт эхэлсэний урамшуулал | | | **-** | | | **-** | **-** | **-** | |
| 1.2.5 | Бүтээгдэхүүн хуваах гэрээгээр тухайн жилд төвлөрүүлсэн сургалтын урамшуулал | | | **-** | | | **-** | **-** | **-** | |
| 1.2.6 | Бүтээгдэхүүн хуваах гэрээнд заасан нөхцлийн | | | **-** | | | **-** | **-** | **-** | |

## Б-187. “Эм Си Ти Ти” ХХК

Доорх хүснэгтэд ЗГ болон компаниудаас ОУИТБС-ын ажлын албанд батлагдсан маягтын дагуу анхлан ирүүлсэн тайланг нэгтгэхэд үүссэн анхны зөрүү, нэгтгэлийн ажлын явцад хийгдсэн тохируулгын дэлгэрэнгүй болон шийдэгдээгүй үлдсэн зөрүүнүүдийг татварын төрөл тус бүр дээр харуулав.

| № | 5015243 | Анхны нэгтгэл | | Анхны нэгтгэлийн зөрүү, цэвэр | Тохируулга | | Тохируулгын дараа | | Шийдвэрлэгдээгүй зөрүү, цэвэр | Тодотгол |
|---|---|---|---|---|---|---|---|---|---|---|
| | Үзүүлэлт | ЗГ | Компани | | ЗГ | Компани | ЗГ | Компани | | |
| | дагуу төвлөрүүлсэн талБайн дэнчин | | | | | | | | | |
| 1.2.7 | Бүтээгдэхүүн хуваах гэрээнд заасан нөхцлийн дагуу төвлөрүүлсэн захиргааны үйлчилгээний шимтгэл | | | - | | | - | - | - | |
| 1.2.8 | Бүтээгдэхүүн хуваах гэрээнд заасан нөхцлийн дагуу төлөөлөгчийн газрын үйл ажиллагааг дэмжсэн төлБөр | | | - | | | - | - | - | |
| 1.2.9 | Агаарын Бохирдлын төлБөр | | | - | | | - | - | - | |
| **1.3 Яам, төрийн захиргааны Байгууллагад төлсөн үйлчилгээний хөлс, хураамж** | | **3,399.2** | **5,498.6** | **(2,099.4)** | **3,627.0** | **1,457.4** | **7,026.2** | **6,955.9** | **70.3** | |
| 1.3.1 | Гаалийн үйлчилгээний хураамж | 2,555.2 | 1,940.9 | **614.4** | | 614.4 | **2,555.2** | **2,555.2** | - | 8 |
| 1.3.2 | Яам, төрийн захиргааны Байгууллагад төлсөн тэмдэгтийн хураамж | | 3,325.0 | **(3,325.0)** | 3,325.0 | | **3,325.0** | **3,325.0** | - | 8 |
| 1.3.3 | Яам, төрийн захиргааны Байгууллагад төлсөн үйлчилгээний хөлс | | 164.7 | **(164.7)** | 302.0 | | 302.0 | 164.7 | 137.3 | |
| 1.3.4 | Гадаадын ажиллах хүч, мэргэжилтний үйлчилгээний хураамж | 844.0 | 68.0 | **776.0** | | 843.0 | **844.0** | **911.0** | **(67.0)** | |
| **1.4 Төрийн өмчийн ногдол ашиг** | | - | - | - | - | - | - | - | - | |
| 1.4.1 | Төрийн өмчийн ногдол ашиг | | | - | | | - | - | - | |
| **1.5 Засгийн газрын орлого Ба Бусад орлого** | | - | - | - | - | - | - | - | - | |
| 1.5.1 | Бүтээгдэхүүн хуваах гэрээний дагуу Засгийн газарт ногдох газрын тосны орлого | | | | | | - | - | - | |
| 1.5.2 | Үүнээс роялти | | | | | | - | - | - | |
| **1.6 Бусад** | | - | **250.0** | **(250.0)** | **500.0** | **250.0** | **500.0** | **500.0** | - | |
| 1.6.1 | Торгууль | | 250.0 | **(250.0)** | 500.0 | 250.0 | **500.0** | 500.0 | - | 9 |
| **2. Орон нутгийн төсөвт төлсөн алБан татвар, төлБөр, хураамж, ногдол ашиг** | | **1,408.0** | **2,636.1** | **(1,228.1)** | **9,709.6** | **8,481.5** | **11,117.6** | **11,117.6** | - | |
| **2.1 Орон нутгийн төсөвт төлсөн татвар** | | - | **780.6** | **(780.6)** | **780.6** | - | **780.6** | **780.6** | - | |
| 2.1.1 | Үл хөдлөх эд хөрөнгийн алБан татвар | | | - | | | - | - | - | |
| 2.1.2 | Автотээврийн Болон өөрөө явагч хэрэгслийн алБан татвар | | 780.6 | **(780.6)** | 780.6 | | 780.6 | 780.6 | - | 10 |
| 2.1.3 | Бусад | | | - | | | - | - | - | |
| **2.2 ТөлБөр** | | **1,408.0** | **1,855.5** | **(447.5)** | **8,929.0** | **8,481.5** | **10,337.0** | **10,337.0** | - | |
| 2.2.1 | Газрын төлБөр | 908.0 | 855.5 | **52.5** | 8,361.5 | 8,414.0 | 9,269.5 | 9,269.5 | - | 11 |
| 2.2.2 | Ус, рашаан ашигласны төлБөр | 500.0 | 1,000.0 | **(500.0)** | 567.5 | 67.5 | 1,067.5 | 1,067.5 | - | 12 |
| 2.2.3 | Ойгоос хэрэглээний мод, түлээ Бэлтгэж, ашигласны төлБөр | | | - | | | - | - | - | |
| 2.2.4 | Түгээмэл тархацтай ашигт малтмалын нөөц ашигласны төлБөр | | | - | | | - | - | - | |
| 2.2.5 | Гадаадын мэргэжилтэн, ажилчны ажлын Байрны төлБөр | | | - | | | - | - | - | |
| 2.2.6 | Бүтээгдэхүүн хуваах гэрээний дагуу хүлээн авсан дэмжлэг | | | | | | - | - | - | |
| 2.2.7 | Ашигт малтмалаас Бусад Байгалийн Баялаг ашиглах зөвшөөрлийн хураамж | | | - | | | - | - | - | |

## Б-187. “Эм Си Ти Ти” ХХК

Доорх хүснэгтэд ЗГ болон компаниудаас ОУИТБС-ын ажлын албанд батлагдсан маягтын дагуу анхлан ирүүлсэн тайланг нэгтгэхэд үүссэн анхны зөрүү, нэгтгэлийн ажлын явцад хийгдсэн тохируулгын дэлгэрэнгүй болон шийдэгдээгүй үлдсэн зөрүүнүүдийг татварын төрөл тус бүр дээр харуулав.

| № | 5015243 | | Анхны нэгтгэл | | Анхны нэгтгэлийн зөрүү, цэвэр | Тохируулга | | Тохируулгын дараа | | Шийдвэрлэгдээгүй зөрүү, цэвэр | Тодотгол |
|---|---|---|---|---|---|---|---|---|---|---|---|
| | Үзүүлэлт | | ЗГ | Компани | | ЗГ | Компани | ЗГ | Компани | | |
| **2.3 Нутгийн захиргааны Байгууллагад төлсөн хураамж, үйлчилгээний хөлс** | | | - | - | - | - | - | - | - | - | |
| 2.3.1 | Орон нутгийн төсөвт төлсөн тэмдэгтийн хураамж | | | | - | | | - | - | - | |
| 2.3.2 | Нутгийн захиргааны Байгууллагад төлсөн үйлчилгээний хөлс | | | | - | | | - | - | - | |
| **2.4 Орон нутгийн төрийн өмчийн ногдол ашиг** | | | - | - | - | - | - | - | - | - | |
| 2.4.1 | Орон нутгийн төрийн өмчийн ногдол ашиг | | | | - | | | - | - | - | |
| **2.5 Бусад** | | | - | - | - | - | - | - | - | - | |
| 2.5.1 | Торгууль | | | | - | | | - | - | - | |
| **3. Бусад төлБөр Ба зардал** | | | **2,000.0** | **26,950.0** | **(24,950.0)** | **42,929.2** | **17,979.2** | **44,929.2** | **44,929.2** | **-** | |
| **3.1 Байгаль хамгаалах зардлын урьдчилгаа** | | | **-** | **6,500.0** | **(6,500.0)** | **13,500.0** | **7,000.0** | **13,500.0** | **13,500.0** | **-** | |
| 3.1.1 | Байгаль хамгаалах зардлын 50 хувийг тусгай дансанд шилжүүлсэн дүн | | | 6,500.0 | **(6,500.0)** | 13,500.0 | 7,000.0 | 13,500.0 | 13,500.0 | - | 13 |
| **3.2 Төрийн Байгууллагад өгсөн хандив, дэмжлэг** | | | **2,000.0** | **20,450.0** | **(18,450.0)** | **29,429.2** | **10,979.2** | **31,429.2** | **31,429.2** | **-** | |
| 3.2.1 | Яам, агентлагт өгсөн | Мөнгөн хандив, дэмжлэг | | | - | | | - | - | - | |
| 3.2.2 | | Мөнгөн Бус хандив, дэмжлэг | | | - | | | - | - | - | |
| 3.2.3 | Аймаг, нийслэлд өгсөн | Мөнгөн хандив, дэмжлэг | | 20,450.0 | **(20,450.0)** | 11,529.2 | **(8,920.8)** | **11,529.2** | **11,529.2** | **-** | 14 |
| 3.2.4 | | Мөнгөн Бус хандив, дэмжлэг | | | - | | | - | - | - | |
| 3.2.5 | Сум, дүүрэгт өгсөн | Мөнгөн хандив, дэмжлэг | 2,000.0 | | **2,000.0** | 17,900.0 | 19,900.0 | **19,900.0** | 19,900.0 | - | 14 |
| 3.2.6 | | Мөнгөн Бус хандив, дэмжлэг | | | - | | | - | - | - | |
| 3.2.7 | Бусад Байгууллагад өгсөн | Мөнгөн хандив, дэмжлэг | | | - | | | - | - | - | |
| 3.2.8 | | Мөнгөн Бус хандив, дэмжлэг | | | - | | | - | - | - | |
| | **Нийт дүн** | | **350,352.4** | **121,839.2** | **228,513.2** | **56,765.8** | **311,733.3** | **407,118.2** | **433,572.5** | **(26,454.3)** | |

ЗГ-ын Байгууллагын тайлагнасан дүн компанийн дүнгээс (+) их, Бага (-) Бага
ЗГ-ын Байгууллагын тайлагнасан дүн компанийн дүнгээс их
Компанийн тайлагнасан дүн ЗГ-ын Байгууллагын тайлагнасан дүнгээс их 26,454.3
**Цэвэр зөрүү** **26,454.3**

**Б-187. “Эм Си Ти Ти” ХХК**
**Товч танилцуулга**
Хятадын 100 хувийн хөрөнгө оруулалттай тус компани нь Дорноговь аймгийн Баянжаргалан суманд жоншны ашиглалтын 1 лицэнз, Дорноговь аймгийн Айраг суманд жоншны ашиглалтын 1 лицэнз эзэмшиж байна. Компани нь БЗД, 13-р хороолол Алтан өргөө цогцолбор 72А байр 2-26 тоотод байрладаг ба Нийслэлийн татварын хэлтэст харъяалагддаг байна.

**Засгийн газрын хүлээн авсан орлого болон Компанийн төлсөн төлбөрүүд хоорондын зөрүү**
Хийгдсэн тохируулгууд болон шийдэгдээгүй үлдсэн зөрүүнүүдийн талаарх тайлбарыг дор харуулав.

1. **Аж нэгжийн орлогын албан татвар**
   Компани анхны тайландаа илүү тайлагнасан ба нэгтгэл тайлангийн ажлын явцад компани дэлгэрэнгүй мэдээлэлдээ тусгасныг үндэслэн хасч тохируулласа.

2. **Гаалийн албан татвар**
   Компани анхны тайландаа тусгаагүй ба нэгтгэл тайлангийн ажлын явцад ГЕГ-аас ирүүлсэн мэдээлэлд үндэслэн тохируулласа.

3. **Нэмэгдсэн өртгийн албан татвар**
   Компани анхны тайландаа тусгаагүй ба нэгтгэл тайлангийн ажлын явцад ГЕГ-аас ирүүлсэн мэдээлэлд үндэслэн тохируулласа.

4. **Ашигт малтмалын нөөц ашигласны төлбөр болон нэмэлт төлбөр**
   Компани анхны тайландаа илүү тайлагнасан ба нэгтгэл тайлангийн ажлын явцад компани дэлгэрэнгүй мэдээлэлдээ тусгаснаар тохируулсан.

5. **Ашигт малтмалын ашиглалтын болон хайгуулын тусгай зөвшөөрлийн төлбөр**
   Компани анхны тайландаа 7187Х цуцлагдсан лицензийн төлбөрийг хасч тайлагнасан ба нэгтгэл тайлангийн ажлын явцад компаниас дахин тодруулж хариу ирүүлсэн тул нэмж тохируулласа. Мөн валютын ханшийн зөрүүг тохируулсан.

6. **Аж ахуйн нэгжээс төлсөн ажиллагсдын нийгмийн болон эрүүл мэндийн даатгалын шимтгэл**
   Компани анхны тайландаа дутуу тайлагнасан ба нэгтгэл тайлангийн ажлын явцад компаниас дахин тодруулж хариу ирүүлсэн тул тохируулласа.

7. **Улсын төсвийн хөрөнгөөр хайгуул хийсэн ордны нөхөн төбөр**
   Компани анхны тайландаа илүү тайлагнасан ба нэгтгэл тайлангийн ажлын явцад компани дэлгэрэнгүй мэдээлэлдээ тусгаснаар хасч тохируулласа.

8. **Яам, төрийн захиргааны байгууллагад төлсөн үйлчилгээний хөлс, хураамж**
   **Гаалийн үйлчилгээний хураамж**
   Компани анхны тайландаа хураамжийг тусгаагүй ба нэгтгэл тайлангийн ажлын явцад ГЕГ-аас ирүүлсэн мэдээлэлд үндэслэн тохируулласа.
   **Яам, төрийн захиргааны байгууллагад төлсөн тэмдэгтийн хураамж**
   ЗГ анхны тайландаа дутуу тайлагнасан ба нэгтгэл тайлангийн ажлын явцад компани дэлгэрэнгүй мэдээлэлдээ тусгаснаар ЧД-ийн татварын хэлтэст албан бичиг хүргүүлж, 3,325.0 мянган төгрөг тэмдэгтийн хураамж төлсөн тухай хариу ирүүлсэн тохируулласа.

9. **Торгууль**
   ЗГ анхны тайландаа уг торгуулийг тусгаагүй ба нэгтгэл тайлангийн ажлын явцад компанийн дэлгэрэнгүй мэдээлэл болон МХЕГ-ын дэлгэрэнгүй мэдээлэлд үндэслэн тохируулсан.

10. **Автотээврийн болон өөрөө явагч хэрэгслийн албан татвар**

    ЗГ анхны тайландаа тусгаагүй ба нэгтгэл тайлангийн ажлын явцад компани дэлгэрэнгүй мэдээлэлдээ тусгаснаар Говьсүмбэр аймгийн Сүмбэр сумын ЗДТГ-т албан бичиг хүргүүлж 780.6 мянган төгрөгийн АТӨЯХАТ-ыг тус компани төлсөн тухай хариу ирүүлсэн тул тохируулгыг хийсэн.

11. **Газрын төлбөр**
    ЗГ анхны тайландаа тусгаагүй ба нэгтгэл тайлангийн ажлын явцад компани дэлгэрэнгүй мэдээлэлдээ тусгаснаар Дорноговь аймгийн ЗДТГ-т албан бичиг хүргүүлж 5,024.0 мянган төгрөгийн газрын төлбөр, Дундговь аймгийн Баянжаргалан сумын ЗДТГ-т албан бичиг хүргүүлж 908.0 мянган төгрөгийн газрын төлбөрийг төлсөн тухай хариу ирүүлсэн тус тохируулгыг хийсэн.

12. **Ус, рашаан ашигласны төлбөр**
    ЗГ анхны тайландаа тусгаагүй ба нэгтгэл тайлангийн ажлын явцад компани дэлгэрэнгүй мэдээлэлдээ тусгаснаар Говьсүмбэр аймгийн Сүмбэр сумын ЗДТГ-т албан бичиг хүргүүлж 67.5 мянган төгрөгийн төлбөр, Дундговь аймгийн Баянжаргалан сумын ЗДТГ-т албан бичиг хүргүүлж 500.0 мянган төгрөгийн газрын төлбөрийг төлсөн тухай хариу ирүүлсэн тус тохируулгыг хийсэн.

13. **Байгаль хамгаалах зардлын 50 хувийг тусгай дансанд шилжүүлсэн дүн**
ЗГ анхны тайландаа тусгаагүй ба нэгтгэл тайлангийн ажлын явцад компани дэлгэрэнгүй мэдээлэлдээ тусгаснаар Дорноговь аймгийн ЗДТГ-т албан бичиг хүргүүлж 7,000.0 мянган төгрөгийн БОНС барьцаа тус компани төлсөн тухай хариу ирүүлсэн тул тохируулгыг хийсэн.

14. **Төрийн байгууллагад өгсөн хандив, дэмжлэг**
**Аймаг, нийслэлд өгсөн хандив, дэмжлэг**
Нэгтгэл тайлангийн ажлын явцад компани дэлгэрэнгүй мэдээлэлдээ тусгаснаар Говьсүмбэр аймгийн ЗДТГ-т, Дорноговь аймгийн ЗДТГ-т албан бичиг хүргүүлж тус компаниас хандив, дэмжлэг авсан тухай хариу ирүүлсэн тул тохируулгыг хийсэн.
**Сум, дүүрэгт өгсөн хандив, дэмжлэг**
Нэгтгэл тайлангийн ажлын явцад компани дэлгэрэнгүй мэдээлэлдээ тусгаснаар Говьсүмбэр аймгийн Сүмбэр сумын ЗДТГ-т, Дорноговь аймгийн Айраг сумын ЗДТГ-т, Дундговь аймгийн Баянжаргалан сумын ЗДТГ-т албан бичиг хүргүүлж тус компаниас хандив, дэмжлэг авсан тухай хариу ирүүлсэн тул тохируулгыг хийсэн.

**Òî äðóóëãà:**

Тайлагнасан дүнгийн талаархи дэлгэрэнгүй мэдээлэл хүссэн албан бичгийг 2012 оны 08 дугаар сарын 14-нд илгээж, хариуг 09 дугаар сарын 17-нд авсан. ЗГ-ын дэлгэрэнгүй мэдээллийг холбогдох байгууллагуудаас гаргуулан авч, хандив, дэмжлэгийн талаар Төр, засгийн болон төсвийн байгууллагуудад албан бичгийг 2012 оны 09 дүгээр сарын 26-нд хүргүүлсэн. Төр, засгийн, төсвийн, орон нутгийн захиргааны байгууллагууд болон компани руу утсаар шаардаж холбогдох мэдээллийг авч ажилласан.

**Õóðààí ãóé òàéëáàð:**

Энэ компанийн хувьд Гадаадын мэргэжилтэн, ажилчны ажлын байрны төлбөр, Яам, төрийн захиргааны байгууллагад төлсөн үйлчилгээний хөлс, Гадаадын ажиллах хүч, мэргэжилтний үйлчилгээний хураамж зэрэг дээр шийдвэрлэгдээгүй зөрүү үүсээд байна.

## Б-188. “Эмээлт майнз” ХХК

Доорх хүснэгтэд ЗГ болон компаниудаас ОҮИТБС-ын ажлын албанд батлагдсан маягтын дагуу анхлан ирүүлсэн тайланг нэгтгэхэд үүссэн анхны зөрүү, нэгтгэлийн ажлын явцад хийгдсэн тохируулгын дэлгэрэнгүй болон шийдэгдээгүй үлдсэн зөрүүнүүдийг татварын төрөл тус бүр дээр харуулав.

| № | 2776804 | Анхны нэгтгэл | | Анхны нэгтгэлийн зөрүү, цэвэр | Тохируулга | | Тохируулгын дараа | | Шийдвэрлэгдээгүй үй зөрүү, цэвэр | Тодотгол |
|---|---|---|---|---|---|---|---|---|---|---|
| | Үзүүлэлт | ЗГ | Компани | | ЗГ | Компани | ЗГ | Компани | | |
| **1. Улсын төсөвт төлсөн алБан татвар, төлБөр, хураамж, ногдол ашиг** | | **332,153.8** | **133,216.7** | **198,937.1** | **(160.0)** | **198,880.5** | **331,993.8** | **332,097.2** | **(103.4)** | |
| **1.1 Татвар, хураамж** | | **309,336.9** | **116,567.2** | **192,769.7** | **(2,160.0)** | **190,609.7** | **307,176.9** | **307,176.9** | **(0.0)** | |
| 1.1.1 | Аж нэгжийн орлогын алБан татвар | 50.0 | 50.0 | - | | | 50.0 | 50.0 | - | |
| 1.1.2 | Гаалийн алБан татвар | | | - | | | - | - | - | . |
| 1.1.3 | Нэмэгдсэн өртгийн алБан татвар | 25,346.4 | 25,346.3 | **0.1** | | 0.1 | 25,346.4 | 25,346.4 | - | |
| 1.1.4 | АвтоБинзен, дизелийн түлшний онцгой алБан татвар | | | - | | | - | - | - | |
| 1.1.5 | АвтоБинзен, дизелийн түлшний алБан татвар | | | - | | | - | - | - | |
| 1.1.6 | Ашигт малтмалын нөөц ашигласны төлБөр Болон нэмэлт төлБөр | | | - | | | - | - | - | |
| 1.1.7 | Ашигт малтмалын ашиглалтын Болон хайгуулын тусгай зөвшөөрлийн төлБөр | 206,136.6 | 42,529.6 | **163,607.0** | (1,473.0) | 162,134.0 | 204,663.6 | 204,663.6 | (0.0) | 1 |
| 1.1.8 | Зарим Бүтээгдэхүүний үнийн өсөлтийн алБан татвар | 687.0 | | **687.0** | (687.0) | | - | - | - | 2 |
| 1.1.9 | Цөмийн төхөөрөмж Барих, өөрчлөх, шинэчлэх, ашиглалтаас гаргах, ашиглах тусгай зөвшөөрлийн улсын тэмдэгтийн хураамж | | | - | | | - | - | - | |
| 1.1.10 | Цөмийн Бодис эзэмших, ашиглах, худалдах, импортлох,экспортлох, тээвэрлэх, хаягдлыг Булах тусгай зөвшөөрлийн улсын тэмдэгтийн хураамж | | | - | | | - | - | - | |
| 1.1.11 | Цацраг идэвхт ашигт малтмал импортлох, экспортлох, тээвэрлэх, хаягдлыг Булах, ашиглалтын дараа газар нөхөн сэргээх тусгай зөвшөөрлийн улсын тэмдэгтийн хураамж | | | - | | | - | - | - | |
| 1.1.12 | Цацрагийн үүсгүүрийг эзэмших, ашиглах, худалдах, угсрах, Байрлуулах, түрээслэх, үйлдвэрлэх, ашиглалтаас гаргах, задлах, хадгалах, тээвэрлэх, импортлох, экспортлох, хаягдлыг Булах, идэвхийг сулруулах Болон түүнтэй холБогдсон Бусад үйл ажиллагаа эрхлэх тусгай зөвшөөрлийн улсын тэмдэгтийн хураамж | | | - | | | - | - | - | |
| 1.1.13 | Аж ахуйн нэгжээс төлсөн ажиллагсдын нийгмийн Болон эрүүл мэндийн даатгалын шимтгэл | 77,116.9 | 48,641.3 | **28,475.6** | | 28,475.6 | **77,116.9** | 77,116.9 | - | 3 |
| **1.2 төлБөр** | | **6,807.5** | **6,807.5** | - | - | - | **6,807.5** | **6,807.5** | - | |
| 1.2.1 | Улсын төсвийн хөрөнгөөр хайгуул хийсэн ордны нөхөн төБөр | | | - | | | - | - | - | |
| 1.2.2 | Гадаадын мэргэжилтэн, ажилчны ажлын Байрны төлБөр | 6,739.2 | 6,739.2 | - | | | **6,739.2** | 6,739.2 | - | |
| 1.2.3 | Бүтээгдэхүүн хуваах гэрээнд тухайн жилд гарын үсэг зурсаны урамшуулал | | | - | | | - | - | - | |
| 1.2.4 | Бүтээгдэхүүн хуваах гэрээгээр олБорлолт эхэлсэний урамшуулал | | | - | | | - | - | - | |
| 1.2.5 | Бүтээгдэхүүн хуваах гэрээгээр тухайн жилд | | | - | | | - | - | - | |

## Б-188. “Эмээлт майнз” ХХК

Доорх хүснэгтэд ЗГ болон компаниудаас ОУИТБС-ын ажлын албанд батлагдсан маягтын дагуу анхлан ирүүлсэн тайланг нэгтгэхэд үүссэн анхны зөрүү, нэгтгэлийн ажлын явцад хийгдсэн тохируулгын дэлгэрэнгүй болон шийдэгдээгүй үлдсэн зөрүүнүүдийг татварын төрөл тус бүр дээр харуулав.

| № | 2776804 | Анхны нэгтгэл | | Анхны нэгтгэлийн зөрүү, цэвэр | Тохируулга | | Тохируулгын дараа | | Шийдвэрлэгдээгүй зөрүү, цэвэр | Тодотгол |
|---|---|---|---|---|---|---|---|---|---|---|
| | Үзүүлэлт | ЗГ | Компани | | ЗГ | Компани | ЗГ | Компани | | |
| | төвлөрүүлсэн сургалтын урамшуулал | | | | | | | | | |
| 1.2.6 | Бүтээгдэхүүн хуваах гэрээнд заасан нөхцлийн дагуу төвлөрүүлсэн талБайн дэнчин | | | - | | | - | - | - | |
| 1.2.7 | Бүтээгдэхүүн хуваах гэрээнд заасан нөхцлийн дагуу төвлөрүүлсэн захиргааны үйлчилгээний шимтгэл | | | - | | | - | - | - | |
| 1.2.8 | Бүтээгдэхүүн хуваах гэрээнд заасан нөхцлийн дагуу төлөөлөгчийн газрын үйл ажиллагааг дэмжсэн төлБөр | | | - | | | - | - | - | |
| 1.2.9 | Агаарын Бохирдлын төлБөр | 68.3 | 68.3 | - | | | **68.3** | **68.3** | - | |
| **1.3 Яам, төрийн захиргааны Байгууллагад төлсөн үйлчилгээний хөлс, хураамж** | | **16,009.4** | **7,842.0** | **8,167.4** | **-** | **8,270.8** | **16,009.4** | **16,112.8** | **(103.4)** | |
| 1.3.1 | Гаалийн үйлчилгээний хураамж | | | - | | | - | - | - | |
| 1.3.2 | Яам, төрийн захиргааны Байгууллагад төлсөн тэмдэгтийн хураамж | | 145.4 | **(145.4)** | | (42.0) | - | **103.4** | **(103.4)** | |
| 1.3.3 | Яам, төрийн захиргааны Байгууллагад төлсөн үйлчилгээний хөлс | 15,967.4 | 7,666.6 | **8,300.8** | | 8,300.8 | 15,967.4 | 15,967.4 | - | 4 |
| 1.3.4 | Гадаадын ажиллах хүч, мэргэжилтний үйлчилгээний хураамж | 42.0 | 30.0 | **12.0** | | 12.0 | **42.0** | **42.0** | - | |
| **1.4 Төрийн өмчийн ногдол ашиг** | | - | - | - | - | - | - | - | - | |
| 1.4.1 | Төрийн өмчийн ногдол ашиг | | | - | | | - | - | - | |
| **1.5 Засгийн газрын орлого Ба Бусад орлого** | | - | - | - | - | - | - | - | - | |
| 1.5.1 | Бүтээгдэхүүн хуваах гэрээний дагуу Засгийн газарт ногдох газрын тосны орлого | | | | | | - | - | - | |
| 1.5.2 | Үүнээс роялти | | | | | | - | - | - | |
| **1.6 Бусад** | | - | **2,000.0** | **(2,000.0)** | **2,000.0** | - | **2,000.0** | **2,000.0** | - | |
| 1.6.1 | Торгууль | | 2,000.0 | **(2,000.0)** | 2,000.0 | | **2,000.0** | 2,000.0 | - | 5 |
| **2. Орон нутгийн төсөвт төлсөн алБан татвар, төлБөр, хураамж, ногдол ашиг** | | **30,926.0** | **30,926.0** | - | - | - | **30,926.0** | **30,926.0** | - | |
| **2.1 Орон нутгийн төсөвт төлсөн татвар** | | **6,465.4** | **6,465.4** | - | - | - | **6,465.4** | **6,465.4** | - | |
| 2.1.1 | Үл хөдлөх эд хөрөнгийн алБан татвар | 5,984.9 | 5,984.9 | - | | | 5,984.9 | 5,984.9 | - | |
| 2.1.2 | Автотээврийн Болон өөрөө явагч хэрэгслийн алБан татвар | 480.5 | 480.5 | - | | | 480.5 | 480.5 | - | |
| 2.1.3 | Бусад | | | - | | | - | - | - | |
| **2.2 ТөлБөр** | | **24,460.6** | **24,460.6** | - | - | - | **24,460.6** | **24,460.6** | - | |
| 2.2.1 | Газрын төлБөр | 23,620.8 | 23,620.8 | - | | | 23,620.8 | 23,620.8 | - | |
| 2.2.2 | Ус, рашаан ашигласны төлБөр | 839.8 | 839.8 | - | | | 839.8 | 839.8 | - | |
| 2.2.3 | Ойгоос хэрэглээний мод, түлээ Бэлтгэж, ашигласны төлБөр | | | - | | | - | - | - | |
| 2.2.4 | Түгээмэл тархацтай ашигт малтмалын нөөц ашигласны төлБөр | | | - | | | - | - | - | |
| 2.2.5 | Гадаадын мэргэжилтэн, ажилчны ажлын Байрны төлБөр | | | - | | | - | - | - | |
| 2.2.6 | Бүтээгдэхүүн хуваах гэрээний дагуу хүлээн авсан дэмжлэг | | | | | | - | - | - | |

## Б-188. “Эмээлт майнз” ХХК

Доорх хүснэгтэд ЗГ болон компаниудаас ОҮИТБС-ын ажлын албанд батлагдсан маягтын дагуу анхлан ирүүлсэн тайланг нэгтгэхэд үүссэн анхны зөрүү, нэгтгэлийн ажлын явцад хийгдсэн тохируулгын дэлгэрэнгүй болон шийдэгдээгүй үлдсэн зөрүүнүүдийг татварын төрөл тус бүр дээр харуулав.

| № | 2776804 | | Анхны нэгтгэл | | Анхны нэгтгэлийн зөрүү, цэвэр | Тохируулга | | Тохируулгын дараа | | Шийдвэрлэгдээгүй зөрүү, цэвэр | Тодотгол |
|---|---|---|---|---|---|---|---|---|---|---|---|
| | Үзүүлэлт | | ЗГ | Компани | | ЗГ | Компани | ЗГ | Компани | | |
| 2.2.7 | Ашигт малтмалаас Бусад Байгалийн Баялаг ашиглах зөвшөөрлийн хураамж | | | | - | | | - | - | - | |
| **2.3 Нутгийн захиргааны Байгууллагад төлсөн хураамж, үйлчилгээний хөлс** | | | - | - | - | - | - | - | - | - | |
| 2.3.1 | Орон нутгийн төсөвт төлсөн тэмдэгтийн хураамж | | | | - | | | - | - | - | |
| 2.3.2 | Нутгийн захиргааны Байгууллагад төлсөн үйлчилгээний хөлс | | | | - | | | - | - | - | |
| **2.4 Орон нутгийн төрийн өмчийн ногдол ашиг** | | | - | - | - | - | - | - | - | - | |
| 2.4.1 | Орон нутгийн төрийн өмчийн ногдол ашиг | | | | - | | | - | - | - | |
| **2.5 Бусад** | | | - | - | - | - | - | - | - | - | |
| 2.5.1 | Торгууль | | | | - | | | - | - | - | |
| **3. Бусад төлБөр Ба зардал** | | | **2,500.0** | **3,600.0** | **(1,100.0)** | **650.0** | **(450.0)** | **3,150.0** | **3,150.0** | **-** | |
| **3.1 Байгаль хамгаалах зардлын урьдчилгаа** | | | **-** | **350.0** | **(350.0)** | **650.0** | **300.0** | **650.0** | **650.0** | **-** | |
| 3.1.1 | Байгаль хамгаалах зардлын 50 хувийг тусгай дансанд шилжүүлсэн дүн | | | 350.0 | **(350.0)** | 650.0 | 300.0 | 650.0 | 650.0 | - | 6 |
| **3.2 Төрийн Байгууллагад өгсөн хандив, дэмжлэг** | | | **2,500.0** | **3,250.0** | **(750.0)** | **-** | **(750.0)** | **2,500.0** | **2,500.0** | **-** | |
| 3.2.1 | Яам, агентлагт өгсөн | Мөнгөн хандив, дэмжлэг | | | - | | | - | - | - | |
| 3.2.2 | | Мөнгөн Бус хандив, дэмжлэг | | | - | | | - | - | - | |
| 3.2.3 | Аймаг, нийслэлд өгсөн | Мөнгөн хандив, дэмжлэг | | | - | | | - | - | - | |
| 3.2.4 | | Мөнгөн Бус хандив, дэмжлэг | | | - | | | - | - | - | |
| 3.2.5 | Сум, дүүрэгт өгсөн | Мөнгөн хандив, дэмжлэг | 2,000.0 | 3,250.0 | **(1,250.0)** | | (1,250.0) | **2,000.0** | 2,000.0 | - | 7 |
| 3.2.6 | | Мөнгөн Бус хандив, дэмжлэг | 500.0 | | **500.0** | | 500.0 | **500.0** | **500.0** | - | 7 |
| 3.2.7 | Бусад Байгууллагад өгсөн | Мөнгөн хандив, дэмжлэг | | | - | | | - | - | - | |
| 3.2.8 | | Мөнгөн Бус хандив, дэмжлэг | | | - | | | - | - | - | |
| | **Нийт дүн** | | **365,579.8** | **167,742.7** | **197,837.1** | **490.0** | **198,430.5** | **366,069.8** | **366,173.2** | **(103.4)** | |

ЗГ-ын Байгууллагын тайлагнасан дүн компанийн дүнгээс (+) их, Бага (-) Бага
ЗГ-ын Байгууллагын тайлагнасан дүн компанийн дүнгээс их
Компанийн тайлагнасан дүн ЗГ-ын Байгууллагын тайлагнасан дүнгээс их 103.4
**Цэвэр зөрүү** **103.4**

**Б-188. “Эмээлт майнз” ХХК**
**Товч танилцуулга**
Хятадын 100 хувийн хөрөнгө оруулалттай тус компани нь Дорнод аймгийн Баянтүмэн суманд хайгуулын 1 лиценз эзэмшдэг байна. Компани нь СБД-ийн Сүхбаатарын гудамж-13, Метро бизнес центр В корпус, 4 давхарт байрладаг ба УТОХГ харъяалагддаг.

**Засгийн газрын хүлээн авсан орлого болон Компанийн төлсөн төлбөрүүд хоорондын зөрүү**
Хийгдсэн тохируулгууд болон шийдэгдээгүй үлдсэн зөрүүнүүдийн талаарх тайлбарыг дор харуулав.

1. **Ашигт малтмалын ашиглалтын болон хайгуулын тусгай зөвшөөрлийн төлбөр**
   Компани анхны тайландаа дутуу тайлагнасан ба нэгтгэл тайлангийн ажлын явцад компани дэлгэрэнгүй мэдээлэлдээ “Эмээлт Майнз” ХХК-ийн охин компани болох “Вестерн проспектор” ХХК-иас ЦЭГ-т төлсөн тусгай зөвшөөрлийн төлбөрийг компани тайлагнаагүй орхигдуулсан тухай тайлбар ирүүлсэн тул хоёр талын мэдээлэлд үндэслэн тохируулгыг хийсэн.

2. **Зарим бүтээгдэхүүний үнийн өсөлтийн албан татвар**
   ЗГ анхны тайландаа илүү тусгасан ба нэгтгэл тайлангийн ажлын явцад ТЕГ-ын дэлгэрэнгүй мэдээлэлд үндэслэн хасч тохируулласа.

3. **Аж ахуйн нэгжээс төлсөн ажиллагсдын нийгмийн болон эрүүл мэндийн даатгалын шимтгэл**
   Компани анхны тайландаа дутуу тайлагнасан ба нэгтгэл тайлангийн ажлын явцад компани дэлгэрэнгүй мэдээлэлдээ тусгаснаар нэмж тохируулласа.

4. **Яам, төрийн захиргааны байгууллагад төлсөн үйлчилгээний хөлс**
   Компани анхны тайландаа дутуу тайлагнасан ба нэгтгэл тайлангийн ажлын явцад компани дэлгэрэнгүй мэдээлэлдээ тусгаснаар нэмж тохируулласа

5. **Торгууль**
   ЗГ анхны тайландаа тусгаагүй ба нэгтгэл тайлангийн ажлын явцад компани дэлгэрэнгүй мэдээлэлдээ тусгаснаар АМГ-т албан бичиг хүргүүлж тус компани уг торгуулийг төлсөн тухай хариу ирүүлсэн тул тохируулгыг хийсэн.

6. **Байгаль хамгаалах зардлын 50 хувийг тусгай дансанд шилжүүлсэн дүн**
   ЗГ анхны тайландаа тусгаагүй ба нэгтгэл тайлангийн ажлын явцад компани дэлгэрэнгүй мэдээлэлдээ тусгаснаар Дорнод аймгийн ЗДТГ-т албан бичиг хүргүүлж 650.0 мянган төгрөгийн БОНС барьцаа тус компани төлсөн тухай хариу ирүүлсэн тул тохируулгыг хийсэн.

7. **Төрийн байгууллагад өгсөн хандив, дэмжлэг**
   **Сум, дүүрэгт өгсөн хандив, дэмжлэг**
   Компани анхны тайландаа илүү тайлагнасан ба нэгтгэл тайлангийн ажлын явцад дэлгэрэнгүй мэдээлэлдээ тусгаснаар хасч Дорнод аймгийн ЗДТГ-т 2,000.0 мянган төгрөгийн мөнгөн хандив, 500.0 мянган төгрөгийн мөнгөн бус хандив, дэмжлэг авсан тухай албан бичгийн хариуг ирүүлсэн тул тохируулгыг хийсэн.

**Òî äóóëãà:**

Тайлагнасан дүнгийн талаархи дэлгэрэнгүй мэдээлэл хүссэн албан бичгийг 2012 оны 08 дугаар сарын 14-нд илгээж, хариуг 08 дугаар сарын 24-нд авсан. ЗГ-ын дэлгэрэнгүй мэдээллийг холбогдох байгууллагуудаас гаргуулан авч, хандив, дэмжлэгийн талаар Төр, засгийн болон төсвийн байгууллагуудад албан бичгийг 2012 оны 09 дүгээр сарын 26-нд хүргүүлсэн. Төр, засгийн, төсвийн, орон нутгийн захиргааны байгууллагууд болон компани руу утсаар шаардаж холбогдох мэдээллийг авч ажилласан.

**Õóðàíãóé òàéëáàð:**

Энэ компанийн хувьд Яам, төрийн захиргааны байгууллагад төлсөн тэмдэгтийн хураамж дээр шийдвэрлэгдээгүй зөрүү үлдээд байна.

## Б-189. “Эн Пи Ай” ХХК

Доорх хүснэгтэд ЗГ болон компаниудаас ОУИТБС-ын ажлын албанд батлагдсан маягтын дагуу анхлан ирүүлсэн тайланг нэгтгэхэд үүссэн анхны зөрүү, нэгтгэлийн ажлын явцад хийгдсэн тохируулгын дэлгэрэнгүй болон шийдэгдээгүй үлдсэн зөрүүнүүдийг татварын төрөл тус бүр дээр харуулав.

| № | 5066417 | Анхны нэгтгэл | | Анхны нэгтгэлийн зөрүү, цэвэр | Тохируулга | | Тохируулгын дараа | | Шийдвэрлэгдээгүй зөрүү, цэвэр | Тодотгол |
|---|---|---|---|---|---|---|---|---|---|---|
| | Үзүүлэлт | ЗГ | Компани | | ЗГ | Компани | ЗГ | Компани | | |
| **1. Улсын төсөвт төлсөн алБан татвар, төлБөр, хураамж, ногдол ашиг** | | **439,725.8** | **201,313.1** | **238,412.7** | **(236,492.7)** | **1,920.0** | **203,233.1** | **203,233.1** | **-** | |
| **1.1 Татвар, хураамж** | | **23,544.2** | **14,275.5** | **9,268.7** | **(7,464.5)** | **1,804.2** | **16,079.7** | **16,079.7** | **-** | |
| 1.1.1 | Аж нэгжийн орлогын алБан татвар | 6,565.7 | | **6,565.7** | (6,565.7) | | - | - | - | 1 |
| 1.1.2 | Гаалийн алБан татвар | | | - | | | - | - | - | |
| 1.1.3 | Нэмэгдсэн өртгийн алБан татвар | | | - | | | - | - | - | |
| 1.1.4 | АвтоБинзен, дизелийн түлшний онцгой алБан татвар | | | - | | | - | - | - | |
| 1.1.5 | АвтоБинзен, дизелийн түлшний алБан татвар | | | - | | | - | - | - | |
| 1.1.6 | Ашигт малтмалын нөөц ашигласны төлБөр Болон нэмэлт төлБөр | | | - | | | - | - | - | |
| 1.1.7 | Ашигт малтмалын ашиглалтын Болон хайгуулын тусгай зөвшөөрлийн төлБөр | | | - | | | - | - | - | |
| 1.1.8 | Зарим Бүтээгдэхүүний үнийн өсөлтийн алБан татвар | | | - | | | - | - | - | |
| 1.1.9 | Цөмийн техөөрөмж Барих, өөрчлөх, шинэчлэх, ашиглалтаас гаргах, ашиглах тусгай зөвшөөрлийн улсын тэмдэгтийн хураамж | | | - | | | - | - | - | |
| 1.1.10 | Цөмийн Бодис эзэмших, ашиглах, худалдах, импортлох,экспортлох, тээвэрлэх, хаягдлыг Булах тусгай зөвшөөрлийн улсын тэмдэгтийн хураамж | | | - | | | - | - | - | |
| 1.1.11 | Цацраг идэвхт ашигт малтмал импортлох, экспортлох, тээвэрлэх, хаягдлыг Булах, ашиглалтын дараа газар нөхөн сэргээх тусгай зөвшөөрлийн улсын тэмдэгтийн хураамж | | | - | | | - | - | - | |
| 1.1.12 | Цацрагийн үүсгүүрийг эзэмших, ашиглах, худалдах, угсрах, Байрлуулах, түрээслэх, үйлдвэрлэх, ашиглалтаас гаргах, задлах, хадгалах, тээвэрлэх, импортлох, экспортлох, хаягдлыг Булах, идэвхийг сулруулах Болон түүнтэй холБогдсон Бусад үйл ажиллагаа эрхлэх тусгай зөвшөөрлийн улсын тэмдэгтийн хураамж | | | - | | | - | - | - | |
| 1.1.13 | Аж ахуйн нэгжээс төлсөн ажиллагсдын нийгмийн Болон эрүүл мэндийн даатгалын шимтгэл | 16,978.5 | 14,275.5 | **2,703.0** | (898.8) | 1,804.2 | **16,079.7** | 16,079.7 | - | 2 |
| **1.2 ТөлБөр** | | **416,181.6** | **187,037.6** | **229,144.0** | **(229,028.2)** | **115.8** | **187,153.4** | **187,153.4** | **-** | |
| 1.2.1 | Улсын төсвийн хөрөнгөөр хайгуул хийсэн ордны нөхөн төБөр | | | - | | | - | - | - | |
| 1.2.2 | Гадаадын мэргэжилтэн, ажилчны ажлын Байрны төлБөр | | | - | | | - | - | - | |
| 1.2.3 | Бүтээгдэхүүн хуваах гэрээнд тухайн жилд гарын үсэг зурсаны урамшуулал | | | - | | | - | - | - | |
| 1.2.4 | Бүтээгдэхүүн хуваах гэрээгээр олБорлолт эхэлсэний урамшуулал | | | - | | | - | - | - | |
| 1.2.5 | Бүтээгдэхүүн хуваах гэрээгээр тухайн жилд төвлөрүүлсэн сургалтын урамшуулал | 97,325.3 | 97,281.0 | **44.3** | | 44.3 | **97,325.3** | **97,325.3** | **-** | |
| 1.2.6 | Бүтээгдэхүүн хуваах гэрээнд заасан нөхцлийн | 254,417.3 | 25,389.1 | **229,028.2** | (229,028.2) | | **25,389.1** | **25,389.1** | **-** | 3 |

## Б-189. “Эн Пи Ай” ХХК

Доорх хүснэгтэд ЗГ болон компаниудаас ОУИТБС-ын ажлын албанд батлагдсан маягтын дагуу анхлан ирүүлсэн тайланг нэгтгэхэд үүссэн анхны зөрүү, нэгтгэлийн ажлын явцад хийгдсэн тохируулгын дэлгэрэнгүй болон шийдэгдээгүй үлдсэн зөрүүнүүдийг татварын төрөл тус бүр дээр харуулав.

| № | 5066417 | Анхны нэгтгэл | | Анхны нэгтгэлийн зөрүү, цэвэр | Тохируулга | | Тохируулгын дараа | | Шийдвэрлэгдээгүй зөрүү, цэвэр | Тодотгол |
|---|---|---|---|---|---|---|---|---|---|---|
| | Үзүүлэлт | ЗГ | Компани | | ЗГ | Компани | ЗГ | Компани | | |
| | дагуу төвлөрүүлсэн талБайн дэнчин | | | | | | | | | |
| 1.2.7 | Бүтээгдэхүүн хуваах гэрээнд заасан нөхцлийн дагуу төвлөрүүлсэн захиргааны үйлчилгээний шимтгэл | | | - | | | - | - | - | |
| 1.2.8 | Бүтээгдэхүүн хуваах гэрээнд заасан нөхцлийн дагуу төлөөлөгчийн газрын үйл ажиллагааг дэмжсэн төлБөр | 64,439.0 | 64,367.5 | **71.5** | | 71.5 | **64,439.0** | **64,439.0** | - | |
| 1.2.9 | Агаарын Бохирдлын төлБөр | | | - | | | - | - | - | |
| **1.3 Яам, төрийн захиргааны Байгууллагад төлсөн үйлчилгээний хөлс, хураамж** | | - | - | - | - | - | - | - | - | |
| 1.3.1 | Гаалийн үйлчилгээний хураамж | | | - | | | - | - | - | |
| 1.3.2 | Яам, төрийн захиргааны Байгууллагад төлсөн тэмдэгтийн хураамж | | | - | | | - | - | - | |
| 1.3.3 | Яам, төрийн захиргааны Байгууллагад төлсөн үйлчилгээний хөлс | | | - | | | - | - | - | |
| 1.3.4 | Гадаадын ажиллах хүч, мэргэжилтний үйлчилгээний хураамж | | | - | | | - | - | - | |
| **1.4 Төрийн өмчийн ногдол ашиг** | | - | - | - | - | - | - | - | - | |
| 1.4.1 | Төрийн өмчийн ногдол ашиг | | | - | | | - | - | - | |
| **1.5 Засгийн газрын орлого Ба Бусад орлого** | | - | - | - | - | - | - | - | - | |
| 1.5.1 | Бүтээгдэхүүн хуваах гэрээний дагуу Засгийн газарт ногдох газрын тосны орлого | | | | | | - | - | - | |
| 1.5.2 | Үүнээс роялти | | | | | | - | - | - | |
| **1.6 Бусад** | | - | - | - | - | - | - | - | - | |
| 1.6.1 | Торгууль | | | - | | | - | - | - | |
| **2. Орон нутгийн төсөвт төлсөн алБан татвар, төлБөр, хураамж, ногдол ашиг** | | **580.8** | **63,477.3** | **(62,896.5)** | **62,894.5** | **(2.0)** | **63,475.3** | **63,475.3** | - | |
| **2.1 Орон нутгийн төсөвт төлсөн татвар** | | **580.8** | **582.8** | **(2.0)** | - | **(2.0)** | **580.8** | **580.8** | - | |
| 2.1.1 | Үл хөдлөх эд хөрөнгийн алБан татвар | | | - | | | - | - | - | |
| 2.1.2 | Автотээврийн Болон өөрөө явагч хэрэгслийн алБан татвар | 580.8 | 582.8 | **(2.0)** | | (2.0) | 580.8 | 580.8 | - | |
| 2.1.3 | Бусад | | | - | | | - | - | - | |
| **2.2 ТөлБөр** | | - | **62,894.5** | **(62,894.5)** | **62,894.5** | - | **62,894.5** | **62,894.5** | - | |
| 2.2.1 | Газрын төлБөр | | | - | | | - | - | - | |
| 2.2.2 | Ус, рашаан ашигласны төлБөр | | | - | | | - | - | - | |
| 2.2.3 | Ойгоос хэрэглээний мод, түлээ Бэлтгэж, ашигласны төлБөр | | | - | | | - | - | - | |
| 2.2.4 | Түгээмэл тархацтай ашигт малтмалын нөөц ашигласны төлБөр | | | - | | | - | - | - | |
| 2.2.5 | Гадаадын мэргэжилтэн, ажилчны ажлын Байрны төлБөр | | | - | | | - | - | - | |
| 2.2.6 | Бүтээгдэхүүн хуваах гэрээний дагуу хүлээн авсан дэмжлэг | | 62,894.5 | **(62,894.5)** | 62,894.5 | | **62,894.5** | **62,894.5** | - | 4 |
| 2.2.7 | Ашигт малтмалаас Бусад Байгалийн Баялаг ашиглах зөвшөөрлийн хураамж | | | - | | | - | - | - | |

## Б-189. “Эн Пи Ай” ХХК

Доорх хүснэгтэд ЗГ болон компаниудаас ОУИТБС-ын ажлын албанд батлагдсан маягтын дагуу анхлан ирүүлсэн тайланг нэгтгэхэд үүссэн анхны зөрүү, нэгтгэлийн ажлын явцад хийгдсэн тохируулгын дэлгэрэнгүй болон шийдэгдээгүй үлдсэн зөрүүнүүдийг татварын төрөл тус бүр дээр харуулав.

| № | 5066417 | | Анхны нэгтгэл | | Анхны нэгтгэлийн зөрүү, цэвэр | Тохируулга | | Тохируулгын дараа | | Шийдвэрлэгдээгүй зөрүү, цэвэр | Тодотгол |
|---|---|---|---|---|---|---|---|---|---|---|---|
| | Үзүүлэлт | | ЗГ | Компани | | ЗГ | Компани | ЗГ | Компани | | |
| **2.3 Нутгийн захиргааны Байгууллагад төлсөн хураамж, үйлчилгээний хөлс** | | | - | - | - | - | - | - | - | - | |
| 2.3.1 | Орон нутгийн төсөвт төлсөн тэмдэгтийн хураамж | | | | - | | | - | - | - | |
| 2.3.2 | Нутгийн захиргааны Байгууллагад төлсөн үйлчилгээний хөлс | | | | - | | | - | - | - | |
| **2.4 Орон нутгийн төрийн өмчийн ногдол ашиг** | | | - | - | - | - | - | - | - | - | |
| 2.4.1 | Орон нутгийн төрийн өмчийн ногдол ашиг | | | | - | | | - | - | - | |
| **2.5 Бусад** | | | - | - | - | - | - | - | - | - | |
| 2.5.1 | Торгууль | | | | - | | | - | - | - | |
| **3. Бусад төлБөр Ба зардал** | | | **64,942.0** | **8,990.5** | **55,951.5** | **(54,055.5)** | **1,896.0** | **10,886.5** | **10,886.5** | **-** | |
| **3.1 Байгаль хамгаалах зардлын урьдчилгаа** | | | - | - | - | - | - | - | - | - | |
| 3.1.1 | Байгаль хамгаалах зардлын 50 хувийг тусгай данснад шилжүүлсэн дүн | | | | - | | | - | - | - | |
| **3.2 Төрийн Байгууллагад өгсөн хандив, дэмжлэг** | | | **64,942.0** | **8,990.5** | **55,951.5** | **(54,055.5)** | **1,896.0** | **10,886.5** | **10,886.5** | **-** | |
| 3.2.1 | Яам, агентлагт өгсөн | Мөнгөн хандив, дэмжлэг | 2,000.0 | 8,990.5 | **(6,990.5)** | **6,990.5** | | **8,990.5** | **8,990.5** | **-** | 5 |
| 3.2.2 | | Мөнгөн Бус хандив, дэмжлэг | | | - | | | - | - | - | |
| 3.2.3 | Аймаг, нийслэлд өгсөн | Мөнгөн хандив, дэмжлэг | 61,046.0 | | **61,046.0** | **(61,046.0)** | | - | - | - | |
| 3.2.4 | | Мөнгөн Бус хандив, дэмжлэг | | | - | | | - | - | - | |
| 3.2.5 | Сум, дүүрэгт өгсөн | Мөнгөн хандив, дэмжлэг | 1,000.0 | | **1,000.0** | | **1,000.0** | **1,000.0** | 1,000.0 | - | 5 |
| 3.2.6 | | Мөнгөн Бус хандив, дэмжлэг | 896.0 | | **896.0** | | **896.0** | **896.0** | **896.0** | **-** | 5 |
| 3.2.7 | Бусад Байгууллагад өгсөн | Мөнгөн хандив, дэмжлэг | | | - | | | - | - | - | |
| 3.2.8 | | Мөнгөн Бус хандив, дэмжлэг | | | - | | | - | - | - | |
| | **Нийт дүн** | | **505,248.6** | **273,780.9** | **231,467.7** | **(227,653.7)** | **3,814.0** | **277,594.9** | **277,594.9** | **-** | |

ЗГ-ын Байгууллагын тайлагнасан дүн компанийн дүнгээс (+) их, Бага (-) Бага
ЗГ-ын Байгууллагын тайлагнасан дүн компанийн дүнгээс их -
Компанийн тайлагнасан дүн ЗГ-ын Байгууллагын тайлагнасан дүнгээс их -
**Цэвэр зөрүү** **-**

**Б-189. “Эн Пи Ай” ХХК**

**Товч танилцуулга**
“Эн Пи Ай” ХХК нь Монголын 100 хувийн хөрөнгө оруулалттай ба Дорнод аймгийн Чойбалсан сумын нутаг дэвсгэрт газрын тосны хайгуулын үйл ажиллагаа явуулж байна. Компани нь ҮТЕГ-т харъяалагддаг.

**Засгийн газрын хүлээн авсан орлого болон Компанийн төлсөн төлбөрүүд хоорондын зөрүү**
Хийгдсэн тохируулгууд болон шийдэгдээгүй үлдсэн зөрүүнүүдийн талаарх тайлбарыг дор харуулав.

1. **Аж нэгжийн орлогын албан татвар**
   ЗГ анхны тайландаа илүү тайлагнасан ба нэгтгэл тайлангийн ажлын явцад ТЕГ-ын дэлгэрэнгүй мэдээлэлд үндэслэн хасч тохируулласа.

2. **Аж ахуйн нэгжээс төлсөн ажиллагсдын нийгмийн болон эрүүл мэндийн даатгалын шимтгэл**
   Компани анхны тайландаа дутуу тайлагнасан ба нэгтгэл тайлангийн ажлын явцад компани дэлгэрэнгүй мэдээлэлдээ тусгаснаар 2 талын мэдээлэлд үндэслэн тохируулласа.

3. **Бүтээгдэхүүн хуваах гэрээнд заасан нөхцлийн дагуу төвлөрүүлсэн талбайн дэнчин**
   ЗГ-ын тайланд дүнг орон андуурч илүү тусгасан ба нэгтгэл тайлангийн ажлын явцад ГТГ-ын дэлгэрэнгүй мэдээлэл болон компанийн дэлгэрэнгүй мэдээлэлд үндэслэн тохируулласа.

4. **Бүтээгдэхүүн хуваах гэрээний дагуу хүлээн авсан дэмжлэг**
   ЗГ анхны тайландаа тусгаагүй ба нэгтгэл тайлангийн ажлын явцад компани дэлгэрэнгүй мэдээлэлдээ тусгаснаар Дорнод аймгийн ЗДТГ-т албан бичиг хүргүүлэхэд уг дэмжлэгийг хүлээн авсан тухай хариу ирүүлсэн тул тохируулгыг хийсэн.

5. **Төрийн байгууллагад өгсөн хандив, дэмжлэг**
   **Яам, агентлагт өгсөн хандив, дэмжлэг**
   Нэгтгэл тайлангийн ажлын явцад компанийн дэлгэрэнгүй мэдээлэлдээ тусгасныг үндэслэн ГТГ-т 2/53 тоот албан бичиг хүргүүлэхэд тус компаниас 8,990.5 мянган төгрөгийн хандив хүлээн авсан тухай хариуг ирүүлсэн тул тохируулласа хийсэн.
   **Аймаг, нийслэлд өгсөн хандив, дэмжлэг**
   ЗГ анхны тайландаа тусгасан ба нэгтгэл тайлангийн ажлын явцад компани хандивыг дэлгэрэнгүй мэдээлэлдээ тусгаагүй байсан ба компаниас дахин тодруулахад ийм хандив өгөөгүй гэсэн хариу ирүүлсэн тул хасч тохируулласа.
   **Сум, дүүрэгт өгсөн хандив, дэмжлэг**
   Нэгтгэл тайлангийн ажлын явцад компани дэлгэрэнгүй мэдээлэлдээ тусгаснаар Дорнод аймгийн Баятүмэн сумын ЗДТГ-т албан бичиг хүргүүлэхэд тус компаниас 1,500.0 мянган төгрөгийн мөнгөн хандив, 896.0 мянган төгрөгийн мөнгөн бус хандив авсан тухай хариу ирүүлсэн тул тохируулгыг хийсэн.

**Òî äðóóëãà:**

Тайлагнасан дүнгийн талаархи дэлгэрэнгүй мэдээлэл хүссэн албан бичгийг 2012 оны 08 дугаар сарын 14-нд илгээж, хариуг 08 дугаар сарын 31-нд авсан. ЗГ-ын дэлгэрэнгүй мэдээллийг холбогдох байгууллагуудаас гаргуулан авч, хандив, дэмжлэгийн талаар Төр, засгийн болон төсвийн байгууллагуудад албан бичгийг 2012 оны 09 дүгээр сарын 26-нд хүргүүлсэн. Төр, засгийн, төсвийн, орон нутгийн захиргааны байгууллагууд болон компани руу утсаар шаардаж холбогдох мэдээллийг авч ажилласан.

**Õóðààí ãóé òàéëáàð:**

Хоёр талаас шаардлагатай мэдээллүүдийг бүрэн хэмжээнд авч ажилласны үр дүнд энэ компанийн хувьд шийдвэрлэгдээгүй зөрүү үлдээгүй байна.

## Б-190. “Энержи ресурс” ХХК

Доорх хүснэгтэд ЗГ болон компаниудаас ОУИТБС-ын ажлын албанд батлагдсан маягтын дагуу анхлан ирүүлсэн тайланг нэгтгэхэд үүссэн анхны зөрүү, нэгтгэлийн ажлын явцад хийгдсэн тохируулгын дэлгэрэнгүй болон шийдэгдээгүй үлдсэн зөрүүнүүдийг татварын төрөл тус бүр дээр харуулав.

| № | 2887746 Үзүүлэлт | Анхны нэгтгэл | | Анхны нэгтгэлийн зөрүү, цэвэр | Тохируулга | | Тохируулгын дараа | | Шийдвэрлэгдэ эгүй зөрүү, цэвэр | Тодотгол |
|---|---|---|---|---|---|---|---|---|---|---|
| | | ЗГ | Компани | | ЗГ | Компани | ЗГ | Компани | | |
| **1. Улсын төсөвт төлсөн алБан татвар, төлБөр, хураамж, ногдол ашиг** | | **79,666,704.6** | **80,730,127.0** | **(1,063,422.4)** | **1,638,895.2** | **579,768.6** | **81,305,599.8** | **81,309,895.6** | **(4,295.8)** | |
| **1.1 Татвар, хураамж** | | **68,787,147.4** | **70,694,587.0** | **(1,907,439.6)** | **2,249,736.5** | **342,296.9** | **71,036,883.9** | **71,036,883.9** | **-** | |
| 1.1.1 | Аж нэгжийн орлогын алБан татвар | 28,428,393.4 | 28,428,393.0 | **0.4** | | 0.4 | 28,428,393.4 | 28,428,393.4 | - | |
| 1.1.2 | Гаалийн алБан татвар | 1,994,438.4 | 5,831,850.0 | **(3,837,411.6)** | (2,964.8) | (3,840,376.4) | 1,991,473.6 | 1,991,473.6 | - | 1 |
| 1.1.3 | Нэмэгдсэн өртгийн алБан татвар | 4,208,968.5 | | **4,208,968.5** | (26,295.2) | 4,182,673.3 | 4,182,673.3 | 4,182,673.3 | - | 2 |
| 1.1.4 | АвтоБинзен, дизелийн түлшний онцгой алБан татвар | | | - | | | - | - | - | |
| 1.1.5 | АвтоБинзен, дизелийн түлшний алБан татвар | | | - | | | - | - | - | |
| 1.1.6 | Ашигт малтмалын нөөц ашигласны төлБөр Болон нэмэлт төлБөр | 33,040,166.7 | 35,300,957.0 | (2,260,790.3) | 2,260,790.3 | | 35,300,957.0 | 35,300,957.0 | - | 3 |
| 1.1.7 | Ашигт малтмалын ашиглалтын Болон хайгуулын тусгай зөвшөөрлийн төлБөр | 418.8 | 18,625.0 | (18,206.2) | 18,206.2 | | 18,625.0 | 18,625.0 | - | 4 |
| 1.1.8 | Зарим Бүтээгдэхүүний үнийн өсөлтийн алБан татвар | | | - | | | - | - | - | |
| 1.1.9 | Цөмийн төхөөрөмж Барих, өөрчлөх, шинэчлэх, ашиглалтаас гаргах, ашиглах тусгай зөвшөөрлийн улсын тэмдэгтийн хураамж | | | - | | | - | - | - | |
| 1.1.10 | Цөмийн Бодис эзэмших, ашиглах, худалдах, импортлох,экспортлох, тээвэрлэх, хаягдлыг Булах тусгай зөвшөөрлийн улсын тэмдэгтийн хураамж | | | - | | | - | - | - | |
| 1.1.11 | Цацраг идэвхт ашигт малтмал импортлох, экспортлох, тээвэрлэх, хаягдлыг Булах, ашиглалтын дараа газар нөхөн сэргээх тусгай зөвшөөрлийн улсын тэмдэгтийн хураамж | | | - | | | - | - | - | |
| 1.1.12 | Цацрагийн үүсгүүрийг эзэмших, ашиглах, худалдах, угсрах, Байрлуулах, түрээслэх, үйлдвэрлэх, ашиглалтаас гаргах, задлах, хадгалах, тээвэрлэх, импортлох, экспортлох, хаягдлыг Булах, идэвхийг сулруулах Болон түүнтэй холБогдсон Бусад үйл ажиллагаа эрхлэх тусгай зөвшөөрлийн улсын тэмдэгтийн хураамж | | | - | | | - | - | - | |
| 1.1.13 | Аж ахуйн нэгжээс төлсөн ажиллагсдын нийгмийн Болон эрүүл мэндийн даатгалын шимтгэл | 1,114,761.6 | 1,114,762.0 | (0.4) | | (0.4) | **1,114,761.6** | 1,114,761.6 | - | |
| **1.2 ТөлБөр** | | **3,858,145.1** | **3,509,925.0** | **348,220.1** | **-** | **348,220.1** | **3,858,145.1** | **3,858,145.1** | **-** | |
| 1.2.1 | Улсын төсвийн хөрөнгөөр хайгуул хийсэн ордны нөхөн төБөр | | | - | | | - | - | - | |
| 1.2.2 | Гадаадын мэргэжилтэн, ажилчны ажлын Байрны төлБөр | 354,304.8 | 6,247.0 | **348,057.8** | | 348,057.8 | **354,304.8** | 354,304.8 | - | 5 |
| 1.2.3 | Бүтээгдэхүүн хуваах гэрээнд тухайн жилд гарын үсэг зурсаны урамшуулал | | | - | | | - | - | - | |

## Б-190. “Энержи ресурс” ХХК

Доорх хүснэгтэд ЗГ болон компаниудаас ОУИТБС-ын ажлын албанд батлагдсан маягтын дагуу анхлан ирүүлсэн тайланг нэгтгэхэд үүссэн анхны зөрүү, нэгтгэлийн ажлын явцад хийгдсэн тохируулгын дэлгэрэнгүй болон шийдэгдээгүй үлдсэн зөрүүнүүдийг татварын төрөл тус бүр дээр харуулав.

| № | 2887746 | Анхны нэгтгэл | | Анхны нэгтгэлийн зөрүү, цэвэр | Тохируулга | | Тохируулгын дараа | | Шийдвэрлэгдэ эгүй зөрүү, цэвэр | Тодотгол |
|---|---|---|---|---|---|---|---|---|---|---|
| | Үзүүлэлт | ЗГ | Компани | | ЗГ | Компани | ЗГ | Компани | | |
| 1.2.4 | Бүтээгдэхүүн хуваах гэрээгээр олБорлолт эхэлсэний урамшуулал | | | - | | | - | - | - | |
| 1.2.5 | Бүтээгдэхүүн хуваах гэрээгээр тухайн жилд төвлөрүүлсэн сургалтын урамшуулал | | | - | | | - | - | - | |
| 1.2.6 | Бүтээгдэхүүн хуваах гэрээнд заасан нөхцлийн дагуу төвлөрүүлсэн талБайн дэнчин | | | - | | | - | - | - | |
| 1.2.7 | Бүтээгдэхүүн хуваах гэрээнд заасан нөхцлийн дагуу төвлөрүүлсэн захиргааны үйлчилгээний шимтгэл | | | - | | | - | - | - | |
| 1.2.8 | Бүтээгдэхүүн хуваах гэрээнд заасан нөхцлийн дагуу төлөөлөгчийн газрын үйл ажиллагааг дэмжсэн төлБөр | | | - | | | - | - | - | |
| 1.2.9 | Агаарын Бохирдлын төлБөр | 3,503,840.3 | 3,503,678.0 | **162.3** | | 162.3 | **3,503,840.3** | **3,503,840.3** | - | 6 |
| **1.3 Яам, төрийн захиргааны Байгууллагад төлсөн үйлчилгээний хөлс, хураамж** | | **7,021,412.1** | **6,512,560.0** | **508,852.1** | **(610,841.3)** | **(97,693.4)** | **6,410,570.8** | **6,414,866.6** | **(4,295.8)** | |
| 1.3.1 | Гаалийн үйлчилгээний хураамж | 7,008,548.3 | 6,393,932.0 | **614,616.3** | (614,616.3) | | **6,393,932.0** | **6,393,932.0** | - | 7 |
| 1.3.2 | Яам, төрийн захиргааны Байгууллагад төлсөн тэмдэгтийн хураамж | | 118,628.0 | **(118,628.0)** | 3,775.0 | (109,089.0) | **3,775.0** | **9,539.0** | **(5,764.0)** | 7 |
| 1.3.3 | Яам, төрийн захиргааны Байгууллагад төлсөн үйлчилгээний хөлс | 1,468.2 | | **1,468.2** | | | 1,468.2 | - | 1,468.2 | |
| 1.3.4 | Гадаадын ажиллах хүч, мэргэжилтний үйлчилгээний хураамж | 11,395.6 | | **11,395.6** | | 11,395.6 | **11,395.6** | **11,395.6** | - | 7.0 |
| **1.4 Төрийн өмчийн ногдол ашиг** | | - | - | - | - | - | - | - | - | |
| 1.4.1 | Төрийн өмчийн ногдол ашиг | | | - | | | - | - | - | |
| **1.5 Засгийн газрын орлого Ба Бусад орлого** | | - | - | - | - | - | - | - | - | |
| 1.5.1 | Бүтээгдэхүүн хуваах гэрээний дагуу Засгийн газарт ногдох газрын тосны орлого | | | | | | - | - | - | |
| 1.5.2 | Үүнээс роялти | | | | | | - | - | - | |
| **1.6 Бусад** | | - | **13,055.0** | **(13,055.0)** | - | **(13,055.0)** | - | - | - | |
| 1.6.1 | Торгууль | | 13,055.0 | **(13,055.0)** | | (13,055.0) | - | - | - | 8 |
| **2. Орон нутгийн төсөвт төлсөн алБан татвар, төлБөр, хураамж, ногдол ашиг** | | **313,570.7** | **600,928.0** | **(287,357.3)** | **287,915.3** | **558.0** | **601,486.0** | **601,486.0** | - | |
| **2.1 Орон нутгийн төсөвт төлсөн татвар** | | **84,246.7** | **85,756.0** | **(1,509.3)** | **(690.7)** | **(2,200.0)** | **83,556.0** | **83,556.0** | - | |
| 2.1.1 | Үл хөдлөх эд хөрөнгийн алБан татвар | 79,471.0 | 79,471.0 | - | | | 79,471.0 | 79,471.0 | - | |
| 2.1.2 | Автотээврийн Болон өөрөө явагч хэрэгслийн алБан татвар | 4,775.7 | 4,085.0 | **690.7** | (690.7) | | 4,085.0 | 4,085.0 | - | 9 |
| 2.1.3 | Бусад | | 2,200.0 | **(2,200.0)** | | (2,200.0) | - | - | - | 10 |
| **2.2 ТөлБөр** | | **229,324.0** | **226,566.0** | **2,758.0** | - | **2,758.0** | **229,324.0** | **229,324.0** | - | |
| 2.2.1 | Газрын төлБөр | 229,324.0 | 226,566.0 | **2,758.0** | | 2,758.0 | 229,324.0 | 229,324.0 | - | 11 |
| 2.2.2 | Ус, рашаан ашигласны төлБөр | | | - | | | - | - | - | |
| 2.2.3 | Ойгоос хэрэглээний мод, түлээ Бэлтгэж, ашигласны төлБөр | | | - | | | - | - | - | |

## Б-190. “Энержи ресурс” ХХК

Доорх хүснэгтэд ЗГ болон компаниудаас ОУИТБС-ын ажлын албанд батлагдсан маягтын дагуу анхлан ирүүлсэн тайланг нэгтгэхэд үүссэн анхны зөрүү, нэгтгэлийн ажлын явцад хийгдсэн тохируулгын дэлгэрэнгүй болон шийдэгдээгүй үлдсэн зөрүүнүүдийг татварын төрөл тус бүр дээр харуулав.

| № | 2887746 | | Анхны нэгтгэл | | Анхны нэгтгэлийн зөрүү, цэвэр | Тохируулга | | Тохируулгын дараа | | Шийдвэрлэгдэ эгүй зөрүү, цэвэр | Тодотгол |
|---|---|---|---|---|---|---|---|---|---|---|---|
| | Үзүүлэлт | | ЗГ | Компани | | ЗГ | Компани | ЗГ | Компани | | |
| 2.2.4 | Түгээмэл тархацтай ашигт малтмалын нөөц ашигласны төлБөр | | | | - | | | - | - | - | |
| 2.2.5 | Гадаадын мэргэжилтэн, ажилчны ажлын Байрны төлБөр | | | | - | | | - | - | - | |
| 2.2.6 | Бүтээгдэхүүн хуваах гэрээний дагуу хүлээн авсан дэмжлэг | | | | | | | - | - | - | |
| 2.2.7 | Ашигт малтмалаас Бусад Байгалийн Баялаг ашиглах зөвшөөрлийн хураамж | | | | - | | | - | - | - | |
| **2.3 Нутгийн захиргааны Байгууллагад төлсөн хураамж, үйлчилгээний хөлс** | | | - | **288,606.0** | **(288,606.0)** | **288,606.0** | - | **288,606.0** | **288,606.0** | - | |
| 2.3.1 | Орон нутгийн төсөвт төлсөн тэмдэгтийн хураамж | | | 288,606.0 | **(288,606.0)** | 288,606.0 | | **288,606.0** | **288,606.0** | - | 12 |
| 2.3.2 | Нутгийн захиргааны Байгууллагад төлсөн үйлчилгээний хөлс | | | | - | | | - | - | - | |
| **2.4 Орон нутгийн төрийн өмчийн ногдол ашиг** | | | - | - | - | - | - | - | - | - | |
| 2.4.1 | Орон нутгийн төрийн өмчийн ногдол ашиг | | | | - | | | - | - | - | |
| **2.5 Бусад** | | | - | - | - | - | - | - | - | - | |
| 2.5.1 | Торгууль | | | | - | | | - | - | - | |
| **3. Бусад төлБөр Ба зардал** | | | **233,120.0** | **1,845,606.0** | **(1,612,486.0)** | **1,586,185.4** | **(26,300.6)** | **1,819,305.4** | **1,819,305.4** | - | |
| **3.1 Байгаль хамгаалах зардлын урьдчилгаа** | | | **72,770.0** | **72,770.0** | - | - | - | **72,770.0** | **72,770.0** | - | |
| 3.1.1 | Байгаль хамгаалах зардлын 50 хувийг түсгай дансанд шилжүүлсэн дүн | | 72,770.0 | 72,770.0 | - | | | 72,770.0 | 72,770.0 | - | |
| **3.2 Төрийн Байгууллагад өгсөн хандив, дэмжлэг** | | | **160,350.0** | **1,772,836.0** | **(1,612,486.0)** | **1,586,185.4** | **(26,300.6)** | **1,746,535.4** | **1,746,535.4** | - | |
| 3.2.1 | Яам, агентлагт өгсөн | Мөнгөн хандив, дэмжлэг | | 36,175.0 | **(36,175.0)** | 25,569.0 | (10,606.0) | **25,569.0** | **25,569.0** | - | 13 |
| 3.2.2 | | Мөнгөн Бус хандив, дэмжлэг | | 1,140.0 | **(1,140.0)** | | (1,140.0) | - | - | - | 13 |
| 3.2.3 | Аймаг, нийслэлд өгсөн | Мөнгөн хандив, дэмжлэг | | 4,752.0 | **(4,752.0)** | **4,000.0** | (752.0) | **4,000.0** | **4,000.0** | - | |
| 3.2.4 | | Мөнгөн Бус хандив, дэмжлэг | | | - | | | - | - | - | 13 |
| 3.2.5 | Сум, дүүрэгт өгсөн | Мөнгөн хандив, дэмжлэг | 160,350.0 | | **160,350.0** | **(160,350.0)** | | - | - | - | 13 |
| 3.2.6 | | Мөнгөн Бус хандив, дэмжлэг | | 1,716,234.0 | **(1,716,234.0)** | 1,716,966.4 | 732.4 | **1,716,966.4** | **1,716,966.4** | - | 13 |
| 3.2.7 | Бусад Байгууллагад өгсөн | Мөнгөн хандив, дэмжлэг | | 14,535.0 | **(14,535.0)** | | (14,535.0) | - | - | - | 13 |
| 3.2.8 | | Мөнгөн Бус хандив, дэмжлэг | | | - | | | - | - | - | |
| | **Нийт дүн** | | **80,213,395.3** | **83,176,661.0** | **(2,963,265.7)** | **3,512,995.9** | **554,026.0** | **83,726,391.2** | **83,730,687.0** | **(4,295.8)** | |

ЗГ-ын Байгууллагын тайлагнасан дүн компанийн дүнгээс (+) их, Бага (-) Бага
ЗГ-ын Байгууллагын тайлагнасан дүн компанийн дүнгээс их
Компанийн тайлагнасан дүн ЗГ-ын Байгууллагын тайлагнасан дүнгээс их 4,295.8
**Цэвэр зөрүү 4,295.8**

**Б-190. “Энержи ресурс” ХХК**
**Товч танилцуулга**
“Энержи ресурс” компани нь Монголын 100 хувийн хөрөнгө оруулалттай ба Өмнөговь аймгийн Цогтцэций суманд нүүрсний ашиглалтын 1 лиценз эзэмшдэг. Тус компани нь СБД, 8-хороо Ерөнхий сайд Амарын гудамж-2, Үнэн сонины байр 4 давхарт байрладаг ба ҮТЕГ-т харъяалагддаг.

**Засгийн газрын хүлээн авсан орлого болон Компанийн төлсөн төлбөрүүд хоорондын зөрүү**
Хийгдсэн тохируулгууд болон шийдэгдээгүй үлдсэн зөрүүнүүдийн талаарх тайлбарыг дор харуулав.

1. **Гаалийн албан татвар**
   Компани анхны тайландаа гаалийн албан татвар болон гаальд төлсөн НӨАТ-ыг нийлсэн дүнгээр тайлагнаж анхны зөрүү үүссэн ба нэгтгэл тайлангийн ажлын явцад компани дэлгэрэнгүй мэдээлэлдээ салгаж ирүүлсэн мэдээлэл болон ГЕГ-ын дэлгэрэнгүй мэдээлэлд үндэслэн тохируулласа.

2. **Нэмэгдсэн өртгийн албан татвар**
   Компани анхны тайландаа гаалийн албан татвар болон гаальд төлсөн НӨАТ-ыг нийлсэн дүнгээр тайлагнаж анхны зөрүү үүссэн ба нэгтгэл тайлангийн ажлын явцад компани дэлгэрэнгүй мэдээлэлдээ салгаж ирүүлсэн мэдээлэл болон ГЕГ-ын дэлгэрэнгүй мэдээлэлд үндэслэн тохируулласа.

3. **Ашигт малтмалын нөөц ашигласны төлбөр болон нэмэлт төлбөр**
   ЗГ анхны тайландаа дутуу тайлагнасан ба нэгтгэл тайлангийн ажлын явцад ирүүлсэн компанийн дэлгэрэнгүй мэдээлэл болон ТЕГ-ын дэлгэрэнгүй мэдээлэлд үндэслэн тохируулсан.

4. **Ашигт малтмалын ашиглалтын болон хайгуулын тусгай зөвшөөрлийн төлбөр**
   ЗГ анхны тайландаа илүү тайлагнасан ба нэгтгэл тайлангийн ажлын явцад компаниас ирүүлсэн дэлгэрэнгүй мэдээлэл болон АМГ-ын дэлгэрэнгүй мэдээлэлд үндэслэн тохируулсан.

5. **Гадаадын мэргэжилтэн, ажилчны ажлын байрны төлбөр**
   Компани анхны тайландаа дутуу тайлагнасан ба нэгтгэл тайлангийн ажлын явцад компаниас дахин тодруулахад тус компанийн гэрээт компаниуд “Энержи ресурс” ХХК-ний нэр дээр төлсөн байдаг тул тэдгээрийн мэдээллийг гаргах боломжгүй гэсэн хариу ирүүлсэн тул ХХҮГ-ын дэлгэрэнгүй мэдээлэлд үндэслэн тохируулгыг хийсэн.

6. **Агаарын бохирдлын төлбөр**
   Компани анхны тайландаа дутуу тайлагнасан ба нэгтгэл тайлангийн ажлын явцад компани руу дахин хандаж хариу ирүүлсэн тул тохируулласа.

7. **Яам, төрийн захиргааны байгууллагад төлсөн үйлчилгээний хөлс, хураамж**
   **Гаалийн үйлчилгээний хураамж**
   Нэгтгэл тайлангийн ажлын явцад ГЕГ-т хандаж тус компанийн мэдээллийг дэлгэрэнгүйгээр авсан боловч уг хураамжийг мэдээллүүд зөрүүтэй байсан тул компанийн дэлгэрэнгүй мэдээлэлд үндэслэн тохируулласа
   **Яам, төрийн захиргааны байгууллагад төлсөн тэмдэгтийн хураамж**
   Компани анхны тайландаа тэмдэгтийн хураамж гэсэн санхүүгийн урсгал дээр компанийн төлсөн бусад хураамж, төлбөр зэргийн нийлүүлж тайлагнасан ба нэгтгэл тайлангийн ажлын явцад компаниас ирүүлсэн дэлгэрэнгүй мэдээлэлд үндэслэн хасч тохируулласа.
   **Гадаадын ажиллах хүч, мэргэжилтний үйлчилгээний хураамж**
   Компани анхны тайландаа дутуу тайлагнасан ба нэгтгэл тайлангийн ажлын явцад компаниас дахин тодруулахад тус компанийн гэрээт компаниуд “Энержи ресурс” ХХК-ний нэр дээр төлсөн байдаг тул тэдгээрийн мэдээллийг гаргах боломжгүй гэсэн хариу ирүүлсэн тул ХХҮГ-ын дэлгэрэнгүй мэдээлэлд үндэслэн тохируулгыг хийсэн.

8. **Торгууль**
   Компани анхны тайландаа илүү тайлагнасан ба нэгтгэл тайлангийн ажлын явцад компаниас ирүүлсэн мэдээлэлд үндэслэн тохируулласа.

9. **Автотээврийн болон өөрөө явагч хэрэгслийн албан татвар**
   Нэгтгэл тайлангийн ажлын явцад ТЕГ-ын дэлгэрэнгүй мэдээлэлд үндэслэн тохируулласа.

10. **Бусад**
    Нэгтгэл тайлангийн ажлын явцад компанийн дэлгэрэнгүй мэдээлэлд үндэслэн тохируулласа.

11. **Газрын төлбөр**
    Компани анхны тайландаа дутуу тайлагнасан ба нэгтгэл тайлангийн ажлын явцад компани руу дахин хандаж хариу ирүүлснийг нэмж тохируулласа.

12. **Орон нутгийн төсөвт төлсөн тэмдэгтийн хураамж**
ЗГ анхны тайландаа тусгаагүй ба нэгтгэл тайлангийн ажлын явцад компаниас ирүүлсэн дэлгэрэнгүй мэдээлэлд тусгаснаар Өмнөговь аймгийн ЗДТГ-т албан бичиг хүргүүлж хариу ирүүлснийг үндэслэн нэмж тохируулаа.

13. **Төрийн байгууллагад өгсөн хандив, дэмжлэг**
**Яам, агентлагт өгсөн хандив, дэмжлэг**
Нэгтгэл тайлангийн ажлын явцад компаниас ирүүлсэн дэлгэрэнгүй мэдээлэлдээ тусгаснаар МУ-ын ШУ-ны академи, Хөрөнгийн бирж зэрэг байгууллагуудад албан бичиг хүргүүлж тус компаниас хандив, дэмжлэг хүлээн авсан тухай хариу албан бичиг ирүүлсэн тул тохируулгыг хийсэн
**Аймаг, нийслэлд өгсөн хандив, дэмжлэг**
Нэгтгэл тайлангийн ажлын явцад компани дэлгэрэнгүй мэдээлэлдээ тусгаснаар Өмнөговь аймгийн татварын хэлтэс-т албан бичиг хүргүүлж хариу ирүүлсэн тул албан бичгийг үндэслэн тохируулга хийсэн.
**Сум, дүүрэгт өгсөн хандив, дэмжлэг**
Нэгтгэл тайлангийн ажлын явцад компаниас ирүүлсэн дэлгэрэнгүй мэдээлэлд тусгаснаар Өмнөговь аймгийн ЗДТГ-т 1,712,214.0 мянган төгрөгийн мөнгөн бус хандив, Цогтцэций сумын ЗДТГ-т өгсөн 4,752.4 мөнгөн бус хандив хүлээн авсан тухай хариу албан бичгээр ирүүлснийг үндэслэн тохируулга хийсэн.
**Бусад байгууллагад өгсөн хандив, дэмлэг**
Компани анхны тайландаа аймагт өгсөн хандивыг давхар оруулсныг нэгтгэл тайлангийн ажлын явцад компанийн дэлгэрэнгүй мэдээлэлд тусгаснаар хасч тохируулаа.

**Òî äðóóëãà:**

Тайлагнасан дүнгийн талаархи дэлгэрэнгүй мэдээлэл хүссэн албан бичгийг 2012 оны 08 дугаар сарын 14-нд илгээж, хариуг 08 дугаар сарын 23-нд авсан. ЗГ-ын дэлгэрэнгүй мэдээллийг холбогдох байгууллагуудаас гаргуулан авч, хандив, дэмжлэгийн талаар Төр, засгийн болон төсвийн байгууллагуудад албан бичгийг 2012 оны 09 дүгээр сарын 26-нд хүргүүлсэн. Төр, засгийн, төсвийн, орон нутгийн захиргааны байгууллагууд болон компани руу утсаар шаардаж холбогдох мэдээллийг авч ажилласан.

**Õóðààí ãóé òàéëáàð:**

Энэ компанийн хувьд Яам, төрийн захиргааны байгууллагад төлсөн үйлчилгээний хөлс, Яам, төрийн захиргааны байгууллагад төлсөн тэмдэгтийн хураамж дээр шийдвэрлэгдээгүй зөрүү үүсээд байна.

## Б-191. “Эрвэн хүдэр” ХХК

Доорх хүснэгтэд ЗГ болон компаниудаас ОУИТБС-ын ажлын албанд батлагдсан маягтын дагуу анхлан ирүүлсэн тайланг нэгтгэхэд үүссэн анхны зөрүү, нэгтгэлийн ажлын явцад хийгдсэн тохируулгын дэлгэрэнгүй болон шийдэгдээгүй үлдсэн зөрүүнүүдийг татварын төрөл тус бүр дээр харуулав.

| № | 5069068 | Анхны нэгтгэл | | Анхны нэгтгэлийн зөрүү, цэвэр | Тохируулга | | Тохируулгын дараа | | Шийдвэрлэгдээгүй зөрүү, цэвэр | Тодотгол |
|---|---|---|---|---|---|---|---|---|---|---|
| | Үзүүлэлт | ЗГ | Компани | | ЗГ | Компани | ЗГ | Компани | | |
| **1. Улсын төсөвт төлсөн алБан татвар, төлБөр, хураамж, ногдол ашиг** | | **-** | **399,085.1** | **(399,085.1)** | **398,568.9** | **1,884.4** | **398,568.9** | **400,969.5** | **(2,400.6)** | |
| **1.1 Татвар, хураамж** | | **-** | **396,684.5** | **(396,684.5)** | **368,568.9** | **(28,115.6)** | **368,568.9** | **368,568.9** | **-** | |
| 1.1.1 | Аж нэгжийн орлогын алБан татвар | | 296,179.4 | **(296,179.4)** | 295,323.6 | (855.8) | 295,323.6 | 295,323.6 | - | 1 |
| 1.1.2 | Гаалийн алБан татвар | | 8,547.1 | **(8,547.1)** | 5,725.3 | (2,821.8) | 5,725.3 | 5,725.3 | - | 2 |
| 1.1.3 | Нэмэгдсэн өртгийн алБан татвар | | 46,625.4 | **(46,625.4)** | 58,075.5 | 11,450.1 | 58,075.5 | 58,075.5 | - | 3 |
| 1.1.4 | АвтоБинзен, дизелийн түлшний онцгой алБан татвар | | | - | | | - | - | - | |
| 1.1.5 | АвтоБинзен, дизелийн түлшний алБан татвар | | | - | | | - | - | - | |
| 1.1.6 | Ашигт малтмалын нөөц ашигласны төлБөр Болон нэмэлт төлБөр | | | - | | | - | - | - | |
| 1.1.7 | Ашигт малтмалын ашиглалтын Болон хайгуулын тусгай зөвшөөрлийн төлБөр | | 37,357.6 | **(37,357.6)** | 1,469.5 | (35,888.1) | 1,469.5 | 1,469.5 | - | 4 |
| 1.1.8 | Зарим Бүтээгдэхүүний үнийн өсөлтийн алБан татвар | | | - | | | - | - | - | |
| 1.1.9 | Цөмийн төхөөрөмж Барих, өөрчлөх, шинэчлэх, ашиглалтаас гаргах, ашиглах тусгай зөвшөөрлийн улсын тэмдэгтийн хураамж | | | - | | | - | - | - | |
| 1.1.10 | Цөмийн Бодис эзэмших, ашиглах, худалдах, импортлох,экспортлох, тээвэрлэх, хаягдлыг Булах тусгай зөвшөөрлийн улсын тэмдэгтийн хураамж | | | - | | | - | - | - | |
| 1.1.11 | Цацраг идэвхт ашигт малтмал импортлох, экспортлох, тээвэрлэх, хаягдлыг Булах, ашиглалтын дараа газар нөхөн сэргээх тусгай зөвшөөрлийн улсын тэмдэгтийн хураамж | | | - | | | - | - | - | |
| 1.1.12 | Цацрагийн үүсгүүрийг эзэмших, ашиглах, худалдах, угсрах, Байрлуулах, түрээслэх, үйлдвэрлэх, ашиглалтаас гаргах, задлах, хадгалах, тээвэрлэх, импортлох, экспортлох, хаягдлыг Булах, идэвхийг сулруулах Болон түүнтэй холБогдсон Бусад үйл ажиллагаа эрхлэх тусгай зөвшөөрлийн улсын тэмдэгтийн хураамж | | | - | | | - | - | - | |
| 1.1.13 | Аж ахуйн нэгжээс төлсөн ажиллагсдын нийгмийн Болон эрүүл мэндийн даатгалын шимтгэл | | 7,975.0 | **(7,975.0)** | 7,975.0 | | **7,975.0** | 7,975.0 | - | 5 |
| **1.2 ТөлБөр** | | **-** | **-** | **-** | **30,000.0** | **30,000.0** | **30,000.0** | **30,000.0** | **-** | |
| 1.2.1 | Улсын төсвийн хөрөнгөөр хайгуул хийсэн ордны нөхөн төБөр | | | - | | | - | - | - | |
| 1.2.2 | Гадаадын мэргэжилтэн, ажилчны ажлын Байрны төлБөр | | | - | | | - | - | - | |
| 1.2.3 | Бүтээгдэхүүн хуваах гэрээнд тухайн жилд гарын үсэг зурсаны урамшуулал | | | - | | | - | - | - | |
| 1.2.4 | Бүтээгдэхүүн хуваах гэрээгээр олБорлолт эхэлсэний урамшуулал | | | - | | | - | - | - | |
| 1.2.5 | Бүтээгдэхүүн хуваах гэрээгээр тухайн жилд | | | - | | | - | - | - | |

## Б-191. “Эрвэн хүдэр” ХХК

Доорх хүснэгтэд ЗГ болон компаниудаас ОУИТБС-ын ажлын албанд батлагдсан маягтын дагуу анхлан ирүүлсэн тайланг нэгтгэхэд үүссэн анхны зөрүү, нэгтгэлийн ажлын явцад хийгдсэн тохируулгын дэлгэрэнгүй болон шийдэгдээгүй үлдсэн зөрүүнүүдийг татварын төрөл тус бүр дээр харуулав.

| № | 5069068 | Анхны нэгтгэл | | Анхны нэгтгэлийн зөрүү, цэвэр | Тохируулга | | Тохируулгын дараа | | Шийдвэрлэгдээгүй зөрүү, цэвэр | Тодотгол |
|---|---|---|---|---|---|---|---|---|---|---|
| | Үзүүлэлт | ЗГ | Компани | | ЗГ | Компани | ЗГ | Компани | | |
| | төвлөрүүлсэн сургалтын урамшуулал | | | | | | | | | |
| 1.2.6 | Бүтээгдэхүүн хуваах гэрээнд заасан нөхцлийн дагуу төвлөрүүлсэн талБайн дэнчин | | | - | | | - | - | - | |
| 1.2.7 | Бүтээгдэхүүн хуваах гэрээнд заасан нөхцлийн дагуу төвлөрүүлсэн захиргааны үйлчилгээний шимтгэл | | | - | | | - | - | - | |
| 1.2.8 | Бүтээгдэхүүн хуваах гэрээнд заасан нөхцлийн дагуу төлөөлөгчийн газрын үйл ажиллагааг дэмжсэн төлБөр | | | - | | | - | - | - | |
| 1.2.9 | Агаарын Бохирдлын төлБөр | | | - | 30,000.0 | 30,000.0 | **30,000.0** | **30,000.0** | - | 6 |
| **1.3 Яам, төрийн захиргааны Байгууллагад төлсөн үйлчилгээний хөлс, хураамж** | | - | **2,400.6** | **(2,400.6)** | - | - | - | **2,400.6** | **(2,400.6)** | |
| 1.3.1 | Гаалийн үйлчилгээний хураамж | | | - | | | - | - | - | |
| 1.3.2 | Яам, төрийн захиргааны Байгууллагад төлсөн тэмдэгтийн хураамж | | | - | | | - | - | - | |
| 1.3.3 | Яам, төрийн захиргааны Байгууллагад төлсөн үйлчилгээний хөлс | | 2,400.6 | **(2,400.6)** | | | - | 2,400.6 | (2,400.6) | |
| 1.3.4 | Гадаадын ажиллах хүч, мэргэжилтний үйлчилгээний хураамж | | | - | | | - | - | - | |
| **1.4 Төрийн өмчийн ногдол ашиг** | | - | - | - | - | - | - | - | - | |
| 1.4.1 | Төрийн өмчийн ногдол ашиг | | | - | | | - | - | - | |
| **1.5 Засгийн газрын орлого Ба Бусад орлого** | | - | - | - | - | - | - | - | - | |
| 1.5.1 | Бүтээгдэхүүн хуваах гэрээний дагуу Засгийн газарт ногдох газрын тосны орлого | | | | | | - | - | - | |
| 1.5.2 | Үүнээс роялти | | | | | | - | - | - | |
| **1.6 Бусад** | | - | - | - | - | - | - | - | - | |
| 1.6.1 | Торгууль | | | - | | | - | - | - | |
| **2. Орон нутгийн төсөвт төлсөн алБан татвар, төлБөр, хураамж, ногдол ашиг** | | - | **1,451.3** | **(1,451.3)** | **1,451.3** | - | **1,451.3** | **1,451.3** | - | |
| **2.1 Орон нутгийн төсөвт төлсөн татвар** | | - | **848.5** | **(848.5)** | **848.5** | - | **848.5** | **848.5** | - | |
| 2.1.1 | Үл хөдлөх эд хөрөнгийн алБан татвар | | | - | | | - | - | - | |
| 2.1.2 | Автотээврийн Болон өөрөө явагч хэрэгслийн алБан татвар | | 848.5 | **(848.5)** | 848.5 | | 848.5 | 848.5 | - | 7 |
| 2.1.3 | Бусад | | | - | | | - | - | - | |
| **2.2 ТөлБөр** | | - | **602.8** | **(602.8)** | **602.8** | - | **602.8** | **602.8** | - | |
| 2.2.1 | Газрын төлБөр | | 602.8 | **(602.8)** | 602.8 | | 602.8 | 602.8 | - | 8 |
| 2.2.2 | Ус, рашаан ашигласны төлБөр | | | - | | | - | - | - | |
| 2.2.3 | Ойгоос хэрэглээний мод, түлээ Бэлтгэж, ашигласны төлБөр | | | - | | | - | - | - | |
| 2.2.4 | Түгээмэл тархацтай ашигт малтмалын нөөц ашигласны төлБөр | | | - | | | - | - | - | |
| 2.2.5 | Гадаадын мэргэжилтэн, ажилчны ажлын Байрны төлБөр | | | - | | | - | - | - | |
| 2.2.6 | Бүтээгдэхүүн хуваах гэрээний дагуу хүлээн авсан дэмжлэг | | | | | | - | - | - | |

## Б-191. “Эрвэн хүдэр” ХХК

Доорх хүснэгтэд ЗГ болон компаниудаас ОУИТБС-ын ажлын албанд батлагдсан маягтын дагуу анхлан ирүүлсэн тайланг нэгтгэхэд үүссэн анхны зөрүү, нэгтгэлийн ажлын явцад хийгдсэн тохируулгын дэлгэрэнгүй болон шийдэгдээгүй үлдсэн зөрүүнүүдийг татварын төрөл тус бүр дээр харуулав.

| № | 5069068 | | Анхны нэгтгэл | | Анхны нэгтгэлийн зөрүү, цэвэр | Тохируулга | | Тохируулгын дараа | | Шийдвэрлэгдээгүй зөрүү, цэвэр | Тодотгол |
|---|---|---|---|---|---|---|---|---|---|---|---|
| | Үзүүлэлт | | ЗГ | Компани | | ЗГ | Компани | ЗГ | Компани | | |
| 2.2.7 | Ашигт малтмалаас Бусад Байгалийн Баялаг ашиглах зөвшөөрлийн хураамж | | | | - | | | - | - | - | |
| **2.3 Нутгийн захиргааны Байгууллагад төлсөн хураамж, үйлчилгээний хөлс** | | | - | - | - | - | - | - | - | - | |
| 2.3.1 | Орон нутгийн төсөвт төлсөн тэмдэгтийн хураамж | | | | - | | | - | - | - | |
| 2.3.2 | Нутгийн захиргааны Байгууллагад төлсөн үйлчилгээний хөлс | | | | - | | | - | - | - | |
| **2.4 Орон нутгийн төрийн өмчийн ногдол ашиг** | | | - | - | - | - | - | - | - | - | |
| 2.4.1 | Орон нутгийн төрийн өмчийн ногдол ашиг | | | | - | | | - | - | - | |
| **2.5 Бусад** | | | - | - | - | - | - | - | - | - | |
| 2.5.1 | Торгууль | | | | - | | | - | - | - | |
| **3. Бусад төлБөр Ба зардал** | | | - | **14,000.0** | **(14,000.0)** | **4,000.0** | **(10,000.0)** | **4,000.0** | **4,000.0** | - | |
| **3.1 Байгаль хамгаалах зардлын урьдчилгаа** | | | - | **1,000.0** | **(1,000.0)** | **1,000.0** | - | **1,000.0** | **1,000.0** | - | |
| 3.1.1 | Байгаль хамгаалах зардлын 50 хувийг тусгай дансанд шилжүүлсэн дүн | | | 1,000.0 | **(1,000.0)** | 1,000.0 | | 1,000.0 | 1,000.0 | - | 9 |
| **3.2 Төрийн Байгууллагад өгсөн хандив, дэмжлэг** | | | - | **13,000.0** | **(13,000.0)** | **3,000.0** | **(10,000.0)** | **3,000.0** | **3,000.0** | - | |
| 3.2.1 | Яам, агентлагт өгсөн | Мөнгөн хандив, дэмжлэг | | | - | | | - | - | - | |
| 3.2.2 | | Мөнгөн Бус хандив, дэмжлэг | | | - | | | - | - | - | |
| 3.2.3 | Аймаг, нийслэлд өгсөн | Мөнгөн хандив, дэмжлэг | | | - | | | - | - | - | |
| 3.2.4 | | Мөнгөн Бус хандив, дэмжлэг | | | - | | | - | - | - | |
| 3.2.5 | Сум, дүүрэгт өгсөн | Мөнгөн хандив, дэмжлэг | | 13,000.0 | **(13,000.0)** | 3,000.0 | (10,000.0) | **3,000.0** | 3,000.0 | - | 10 |
| 3.2.6 | | Мөнгөн Бус хандив, дэмжлэг | | | - | | | - | - | - | |
| 3.2.7 | Бусад Байгууллагад өгсөн | Мөнгөн хандив, дэмжлэг | | | - | | | - | - | - | |
| 3.2.8 | | Мөнгөн Бус хандив, дэмжлэг | | | - | | | - | - | - | |
| | **Нийт дүн** | | - | **414,536.4** | **(414,536.4)** | **404,020.2** | **(8,115.6)** | **404,020.2** | **406,420.8** | **(2,400.6)** | |

ЗГ-ын байгууллагын тайлагнасан дүн компанийн дүнгээс (+) их, бага (-) бага
ЗГ-ын байгууллагын тайлагнасан дүн компанийн дүнгээс их
Компанийн тайлагнасан дүн ЗГ-ын байгууллагын тайлагнасан дүнгээс их 2,400.6
**Цэвэр зөрүү** **2,400.6**

**Б-191. “Эрвэн хүдэр” ХХК**
**Товч танилцуулга**
“Эрвэн хүдэр” ХХК нь Монголын 100 хувийн хөрөнгө оруулалттай тус компани нь Сүхбаатар аймгийн нутаг дэвсгэрт төмрийн хүдэр олборлох үйл ажиллагаа явуулж байна. Тус компани нь нийслэлийн Сүхбаатар дүүргийн татварын хэлтэст бүртгэлтэй.

**Засгийн газрын хүлээн авсан орлого болон Компанийн төлсөн төлбөрүүд хоорондын зөрүү**
Хийгдсэн тохируулгууд болон шийдэгдээгүй үлдсэн зөрүүнүүдийн талаарх тайлбарыг дор харуулав.

1. **Аж нэгжийн орлогын албан татвар**
   Тус компани нь ЗГ-ын анхны нэгтгэлд хамрагдаагүй ба нэгтгэл тайлангийн ажлын явцад ЗГ-ын мэдээллийн тусгахад зөрүү үүсч 2 тал руу дахин хандаж тодруулахад тус компанийг худалдаж авсан "Каскейд Майнинг" ХХК нь "Эрвэн хүдэр" ХХК-ний өмнөөс эрх борлуулсны орлогын албан татварыг төлж төлбөрөөс нь суутгасныг компани тухайн үедээ залруулсан боловч ТЕГ-ын мэдээлэлд залруулагдаагүй байна. Компаниас татвар төлсөн баримтыг ирүүлснийг үндэслэн тохируулгыг хийсэн.

2. **Гаалийн албан татвар**
   Компани анхны тайландаа уг татварыг илүү тайлагнасан ба нэгтгэл тайлангийн явцад компани дэлгэрэнгүй мэдээлэл ирүүлсний дагуу дахин тодруулж, ирүүлсэн хариу болон хоёр талын мэдээлэлд үндэслэн тохируулласа.

3. **Нэмэгдсэн өртгийн албан татвар**
   Нэгтгэл тайлангийн ажлын явцад компани руу дахин хандаж тодруулахад зөрүү шийдвэрлэгдээгүй тул ГЕГ-аас тус компанийн дэлгэрэнгүй мэдээллийг авч түүнд үндэслэн тохируулласа.

4. **Ашигт малтмалын ашиглалтын болон хайгуулын тусгай зөвшөөрлийн төлбөр**
   Компани анхны тайландаа илүү тайлагнасан ба нэгтгэл тайлангийн ажлын явцад компани дэлгэрэнгүй мэдээлэлдээ тусгаснаар хасч тохируулласа.

5. **Аж ахуйн нэгжээс төлсөн ажиллагсдын нийгмийн болон эрүүл мэндийн даатгалын шимтгэл**
   Нэгтгэл тайлангийн ажлын явцад НДЕГ-ын дэлгэрэнгүй мэдээлэлд үндэслэн тохируулласа.

6. **Агаарын бохирдлын төлбөр**
   Компани анхны тайландаа тусгаагүй ба нэгтгэл тайлангийн ажлын явцад 2 талаас ирүүлсэн дэлгэрэнгүй мэдээлэлд үндэслэн тохируулласа.

7. **Автотээврийн болон өөрөө явагч хэрэгслийн албан татвар**
   ЗГ-ын тайланд тус компани хамрагдаагүй . Нэгтгэл тайлангийн ажлын явцад компанийн дэлгэрэнгүй мэдээллийн дагуу Сүхбаатар аймаг руу тодруулахад хариу ирүүлсний дагуу нэмж тохируулласа.

8. **Газрын төлбөр**
   ЗГ-ын тайланд тус компани хамрагдаагүй. Нэгтгэл тайлангийн ажлын явцад 2 талын дэлгэрэнгүй мэдээлэлд үндэслэн тохируулласа.

9. **Байгаль хамгаалах зардлын 50 хувийг тусгай дансанд шилжүүлсэн дүн**
   Нэгтгэл тайлангийн ажлын явцад компанийн дэлгэрэнгүй мэдээллээс үндэслэн Сүхбаатар аймгийн Сүбаатар сумын ЗДТГ-т албан бичиг хүргүүлж тус компани нь 1,000.0 мянган төгрөгийн БОНС барьцаа төлсөн тухай хариуг албан бичгээр ирүүлснийг үндэслэн тохируулласа.

10. **Төрийн байгууллагад өгсөн хандив, дэмжлэг**
    **Сум, дүүрэгт өгсөн хандив, дэмжлэг**
    Сүхбаатар аймгийн ЗДТГ-т 2,000.0 мянган төгрөг, Сүхбаатар аймгийн Сүхбаатар сумын ЗДТГ 1,000.0 мянган төгрөгийн хандивыг тус компаниас хүлээн авсан тухай хариу албан бичгээр ирүүлсэн тул тохируулласа. 10,000.0 мянган төгрөгийн хувийн багууллагад өгсөн хандивыг компани анхны тайланд тайлагнасныг хасч тохируулласа.

**Òî äðóóëãà:**

Тайлагнасан дүнгийн талаархи дэлгэрэнгүй мэдээлэл хүссэн албан бичгийг 2012 оны 08 дугаар сарын 14-нд илгээж, хариуг 08 дугаар сарын 23-нд авсан. ЗГ-ын дэлгэрэнгүй мэдээллийг холбогдох байгууллагуудаас гаргуулан авч, хандив, дэмжлэгийн талаар Төр, засгийн болон төсвийн байгууллагуудад албан бичгийг 2012 оны 09 дүгээр сарын 26-нд хүргүүлсэн. Төр, засгийн, төсвийн, орон нутгийн захиргааны байгууллагууд болон компани руу утсаар шаардаж холбогдох мэдээллийг авч ажилласан.

**Õóðààí õóé òàéëáàð:**

Энэ компанийн хувьд Яам, төрийн захиргааны байгууллагад төлсөн үйлчилгээний хөлс, Яам, төрийн захиргааны байгууллагад төлсөн тэмдэгтийн хураамж дээр шийдвэрлэгдээгүй зөрүү үүсээд байна.

## Б-192. “Эрдэнэ жас” ХХК

Доорх хүснэгтэд ЗГ болон компаниудаас ОУИТБС-ын ажлын албанд батлагдсан маягтын дагуу анхлан ирүүлсэн тайланг нэгтгэхэд үүссэн анхны зөрүү, нэгтгэлийн ажлын явцад хийгдсэн тохируулгын дэлгэрэнгүй болон шийдэгдээгүй үлдсэн зөрүүнүүдийг татварын төрөл тус бүр дээр харуулав.

| № | 2715619 | Анхны нэгтгэл | | Анхны нэгтгэлийн зөрүү, цэвэр | Тохируулга | | Тохируулгын дараа | | Шийдвэрлэгдээгүй зөрүү, цэвэр | Тодотгол |
|---|---|---|---|---|---|---|---|---|---|---|
| | Үзүүлэлт | ЗГ | Компани | | ЗГ | Компани | ЗГ | Компани | | |
| **1. Улсын төсөвт төлсөн алБан татвар, төлБөр, хураамж, ногдол ашиг** | | **241,309.4** | **232,871.2** | **8,438.2** | **4.0** | **5,698.7** | **241,313.4** | **238,569.9** | **2,743.5** | |
| **1.1 Татвар, хураамж** | | **226,129.3** | **220,429.6** | **5,699.7** | **(1.0)** | **5,698.7** | **226,128.3** | **226,128.3** | **-** | |
| 1.1.1 | Аж нэгжийн орлогын алБан татвар | 1.0 | | **1.0** | (1.0) | | - | - | - | |
| 1.1.2 | Гаалийн алБан татвар | | | **-** | | | - | - | - | |
| 1.1.3 | Нэмэгдсэн өртгийн алБан татвар | | | **-** | | | - | - | - | |
| 1.1.4 | АвтоБинзен, дизелийн түлшний онцгой алБан татвар | | | **-** | | | - | - | - | |
| 1.1.5 | АвтоБинзен, дизелийн түлшний алБан татвар | | | **-** | | | - | - | - | |
| 1.1.6 | Ашигт малтмалын нөөц ашигласны төлБөр Болон нэмэлт төлБөр | | | **-** | | | - | - | - | |
| 1.1.7 | Ашигт малтмалын ашиглалтын Болон хайгуулын тусгай зөвшөөрлийн төлБөр | 193,629.3 | 187,930.6 | **5,698.7** | | 5,698.7 | 193,629.3 | 193,629.3 | - | 1 |
| 1.1.8 | Зарим Бүтээгдэхүүний үнийн өсөлтийн алБан татвар | | | **-** | | | - | - | - | |
| 1.1.9 | Цөмийн төхөөрөмж Барих, өөрчлөх, шинэчлэх, ашиглалтаас гаргах, ашиглах тусгай зөвшөөрлийн улсын тэмдэгтийн хураамж | | | **-** | | | - | - | - | |
| 1.1.10 | Цөмийн Бодис эзэмших, ашиглах, худалдах, импортлох,экспортлох, тээвэрлэх, хаягдлыг Булах тусгай зөвшөөрлийн улсын тэмдэгтийн хураамж | | | **-** | | | **-** | **-** | - | |
| 1.1.11 | Цацраг идэвхт ашигт малтмал импортлох, экспортлох, тээвэрлэх, хаягдлыг Булах, ашиглалтын дараа газар нөхөн сэргээх тусгай зөвшөөрлийн улсын тэмдэгтийн хураамж | | | **-** | | | **-** | **-** | - | |
| 1.1.12 | Цацрагийн үүсгүүрийг эзэмших, ашиглах, худалдах, угсрах, Байрлуулах, түрээслэх, үйлдвэрлэх, ашиглалтаас гаргах, задлах, хадгалах, тээвэрлэх, импортлох, экспортлох, хаягдлыг Булах, идэвхийг сулруулах Болон түүнтэй холБогдсон Бусад үйл ажиллагаа эрхлэх тусгай зөвшөөрлийн улсын тэмдэгтийн хураамж | | | **-** | | | **-** | **-** | - | |
| 1.1.13 | Аж ахуйн нэгжээс төлсөн ажиллагсдын нийгмийн Болон эрүүл мэндийн даатгалын шимтгэл | 32,499.0 | 32,499.0 | **-** | | | **32,499.0** | 32,499.0 | - | |
| **1.2 ТөлБөр** | | **-** | **5.0** | **(5.0)** | **5.0** | **-** | **5.0** | **5.0** | **-** | |
| 1.2.1 | Улсын төсвийн хөрөнгөөр хайгуул хийсэн ордны нөхөн төБөр | | | **-** | | | **-** | **-** | **-** | |
| 1.2.2 | Гадаадын мэргэжилтэн, ажилчны ажлын Байрны төлБөр | | | **-** | | | **-** | - | - | |
| 1.2.3 | Бүтээгдэхүүн хуваах гэрээнд тухайн жилд гарын үсэг зурсаны урамшуулал | | | **-** | | | **-** | **-** | **-** | |

## Б-192. “Эрдэнэ жас” ХХК

Доорх хүснэгтэд ЗГ болон компаниудаас ОУИТБС-ын ажлын албанд батлагдсан маягтын дагуу анхлан ирүүлсэн тайланг нэгтгэхэд үүссэн анхны зөрүү, нэгтгэлийн ажлын явцад хийгдсэн тохируулгын дэлгэрэнгүй болон шийдэгдээгүй үлдсэн зөрүүнүүдийг татварын төрөл тус бүр дээр харуулав.

| № | 2715619 | Анхны нэгтгэл | | Анхны нэгтгэлийн зөрүү, цэвэр | Тохируулга | | Тохируулгын дараа | | Шийдвэрлэгдээгүй зөрүү, цэвэр | Тодотгол |
|---|---|---|---|---|---|---|---|---|---|---|
| | Үзүүлэлт | ЗГ | Компани | | ЗГ | Компани | ЗГ | Компани | | |
| 1.2.4 | Бүтээгдэхүүн хуваах гэрээгээр олБорлолт эхэлсэний урамшуулал | | | - | | | - | - | - | |
| 1.2.5 | Бүтээгдэхүүн хуваах гэрээгээр тухайн жилд төвлөрүүлсэн сургалтын урамшуулал | | | - | | | - | - | - | |
| 1.2.6 | Бүтээгдэхүүн хуваах гэрээнд заасан нөхцлийн дагуу төвлөрүүлсэн талБайн дэнчин | | | - | | | - | - | - | |
| 1.2.7 | Бүтээгдэхүүн хуваах гэрээнд заасан нөхцлийн дагуу төвлөрүүлсэн захиргааны үйлчилгээний шимтгэл | | | - | | | - | - | - | |
| 1.2.8 | Бүтээгдэхүүн хуваах гэрээнд заасан нөхцлийн дагуу төлөөлөгчийн газрын үйл ажиллагааг дэмжсэн төлБөр | | | - | | | - | - | - | |
| 1.2.9 | Агаарын Бохирдлын төлБөр | | 5.0 | **(5.0)** | 5.0 | | **5.0** | **5.0** | - | |
| **1.3 Яам, төрийн захиргааны Байгууллагад төлсөн үйлчилгээний хөлс, хураамж** | | **15,180.1** | **12,436.6** | **2,743.5** | **-** | **-** | **15,180.1** | **12,436.6** | **2,743.5** | |
| 1.3.1 | Гаалийн үйлчилгээний хураамж | | | - | | | - | - | - | |
| 1.3.2 | Яам, төрийн захиргааны Байгууллагад төлсөн тэмдэгтийн хураамж | | | - | | | - | - | - | |
| 1.3.3 | Яам, төрийн захиргааны Байгууллагад төлсөн үйлчилгээний хөлс | 15,180.1 | 12,436.6 | **2,743.5** | | | 15,180.1 | 12,436.6 | 2,743.5 | |
| 1.3.4 | Гадаадын ажиллах хүч, мэргэжилтний үйлчилгээний хураамж | | | - | | | - | - | - | |
| **1.4 Төрийн өмчийн ногдол ашиг** | | - | - | - | - | - | - | - | - | |
| 1.4.1 | Төрийн өмчийн ногдол ашиг | | | - | | | - | - | - | |
| **1.5 Засгийн газрын орлого Ба Бусад орлого** | | - | - | - | - | - | - | - | - | |
| 1.5.1 | Бүтээгдэхүүн хуваах гэрээний дагуу Засгийн газарт ногдох газрын тосны орлого | | | | | | - | - | - | |
| 1.5.2 | Үүнээс роялти | | | | | | - | - | - | |
| **1.6 Бусад** | | - | - | - | - | - | - | - | - | |
| 1.6.1 | Торгууль | | | - | | | - | - | - | |
| **2. Орон нутгийн төсөвт төлсөн алБан татвар, төлБөр, хураамж, ногдол ашиг** | | **408.2** | **837.1** | **(428.9)** | **429.0** | **0.1** | **837.2** | **837.2** | **-** | |
| **2.1 Орон нутгийн төсөвт төлсөн татвар** | | **408.2** | **368.2** | **40.0** | **(40.0)** | **-** | **368.2** | **368.2** | **-** | |
| 2.1.1 | Үл хөдлөх эд хөрөнгийн алБан татвар | | | - | | | - | - | - | |
| 2.1.2 | Автотээврийн Болон өөрөө явагч хэрэгслийн алБан татвар | 408.2 | 368.2 | **40.0** | (40.0) | | 368.2 | 368.2 | - | 2 |
| 2.1.3 | Бусад | | | - | | | - | - | - | |
| **2.2 ТөлБөр** | | **-** | **468.9** | **(468.9)** | **469.0** | **0.1** | **469.0** | **469.0** | **-** | |
| 2.2.1 | Газрын төлБөр | | | - | | | - | - | - | |
| 2.2.2 | Ус, рашаан ашигласны төлБөр | | 468.9 | **(468.9)** | 469.0 | 0.1 | 469.0 | 469.0 | - | 3 |
| 2.2.3 | Ойгоос хэрэглээний мод, түлээ Бэлтгэж, ашигласны төлБөр | | | - | | | - | - | - | |

## Б-192. “Эрдэнэ жас” ХХК

Доорх хүснэгтэд ЗГ болон компаниудаас ОУИТБС-ын ажлын албанд батлагдсан маягтын дагуу анхлан ирүүлсэн тайланг нэгтгэхэд үүссэн анхны зөрүү, нэгтгэлийн ажлын явцад хийгдсэн тохируулгын дэлгэрэнгүй болон шийдэгдээгүй үлдсэн зөрүүнүүдийг татварын төрөл тус бүр дээр харуулав.

| № | 2715619 | | Анхны нэгтгэл | | Анхны нэгтгэлийн зөрүү, цэвэр | Тохируулга | | Тохируулгын дараа | | Шийдвэрлэгдээгүй зөрүү, цэвэр | Тодотгол |
|---|---|---|---|---|---|---|---|---|---|---|---|
| | Үзүүлэлт | | ЗГ | Компани | | ЗГ | Компани | ЗГ | Компани | | |
| 2.2.4 | Түгээмэл тархацтай ашигт малтмалын нөөц ашигласны төлбөр | | | | - | | | - | - | - | |
| 2.2.5 | Гадаадын мэргэжилтэн, ажилчны ажлын Байрны төлБөр | | | | - | | | - | - | - | |
| 2.2.6 | Бүтээгдэхүүн хуваах гэрээний дагуу хүлээн авсан дэмжлэг | | | | | | | - | - | - | |
| 2.2.7 | Ашигт малтмалаас Бусад Байгалийн Баялаг ашиглах зөвшөөрлийн хураамж | | | | - | | | - | - | - | |
| **2.3 Нутгийн захиргааны Байгууллагад төлсөн хураамж, үйлчилгээний хөлс** | | | - | - | - | - | - | - | - | - | |
| 2.3.1 | Орон нутгийн төсөвт төлсөн тэмдэгтийн хураамж | | | | - | | | - | - | - | |
| 2.3.2 | Нутгийн захиргааны Байгууллагад төлсөн үйлчилгээний хөлс | | | | - | | | - | - | - | |
| **2.4 Орон нутгийн төрийн өмчийн ногдол ашиг** | | | - | - | - | - | - | - | - | - | |
| 2.4.1 | Орон нутгийн төрийн өмчийн ногдол ашиг | | | | - | | | - | - | - | |
| **2.5 Бусад** | | | - | - | - | - | - | - | - | - | |
| 2.5.1 | Торгууль | | | | - | | | - | - | - | |
| **3. Бусад төлБөр Ба зардал** | | | **30,105.0** | **62,651.5** | **(32,546.5)** | **21,546.5** | **-** | **51,651.5** | **62,651.5** | **(11,000.0)** | |
| **3.1 Байгаль хамгаалах зардлын урьдчилгаа** | | | **-** | **2,601.5** | **(2,601.5)** | **2,601.5** | **-** | **2,601.5** | **2,601.5** | **-** | |
| 3.1.1 | Байгаль хамгаалах зардлын 50 хувийг тусгай дансанд шилжүүлсэн дүн | | | 2,601.5 | **(2,601.5)** | 2,601.5 | | 2,601.5 | 2,601.5 | - | 4 |
| **3.2 Төрийн Байгууллагад өгсөн хандив, дэмжлэг** | | | **30,105.0** | **60,050.0** | **(29,945.0)** | **18,945.0** | **-** | **49,050.0** | **60,050.0** | **(11,000.0)** | |
| 3.2.1 | Яам, агентлагт өгсөн | Мөнгөн хандив, дэмжлэг | | 60,050.0 | **(60,050.0)** | | **(60,050.0)** | - | - | - | 5 |
| 3.2.2 | | Мөнгөн Бус хандив, дэмжлэг | | | - | | | - | - | - | |
| 3.2.3 | Аймаг, нийслэлд өгсөн | Мөнгөн хандив, дэмжлэг | | | - | | | - | - | - | |
| 3.2.4 | | Мөнгөн Бус хандив, дэмжлэг | | | - | | | - | - | - | |
| 3.2.5 | Сум, дүүрэгт өгсөн | Мөнгөн хандив, дэмжлэг | 8,000.0 | | **8,000.0** | 1,050.0 | 20,050.0 | **9,050.0** | 20,050.0 | (11,000.0) | 5 |
| 3.2.6 | | Мөнгөн Бус хандив, дэмжлэг | 22,105.0 | | **22,105.0** | 17,895.0 | 40,000.0 | **40,000.0** | **40,000.0** | - | 5 |
| 3.2.7 | Бусад Байгууллагад өгсөн | Мөнгөн хандив, дэмжлэг | | | - | | | - | - | - | |
| 3.2.8 | | Мөнгөн Бус хандив, дэмжлэг | | | - | | | - | - | - | |
| | **Нийт дүн** | | **271,822.6** | **296,359.8** | **(24,537.2)** | **21,979.5** | **5,698.8** | **293,802.1** | **302,058.6** | **(8,256.5)** | |

ЗГ-ын Байгууллагын тайлагнасан дүн компанийн дүнгээс (+) их, бага (-) бага
ЗГ-ын Байгууллагын тайлагнасан дүн компанийн дүнгээс их
Компанийн тайлагнасан дүн ЗГ-ын Байгууллагын тайлагнасан дүнгээс их 8,256.5
**Цэвэр зөрүү** **8,256.5**

**Б-192. “Эрдэнэ жас” ХХК**
**Товч танилцуулга**
“Эрдэнэ жас”ХХК нь Монголын 100 хувийн хөрөнгө оруулалттай ба Төв аймгийн Бүрэн, Дэлгэрхаан, Баян-Өнжүүл, Алтанбулаг, Эрдэнэ далай сумдуудад хайгуулын 11 лицензь, Дундговь аймгийн Адаацаг, Дэлгэрцогт сумдуудад 2 лицензь , Баян-Өлгий аймгийн Буян, Сагсай, Өлгий сумдуудад хайгуулын 1 лицензь, Завхан аймгийн Баянхайрхан суманд хайгуулын 1 лицензь, Баянхонгор сумын Бөмбөгөр суманд хайгуулын 1 лицензь эзэмшдэг. СБД-ийн 1-р хороо Олимпийн гудамж 8-4, Шүрэн байр 3 тоотод байрладаг ба нийслэлийн Сүхбаатар дүүргийн татварын хэлтэст харъяалагддаг.

**Засгийн газрын хүлээн авсан орлого болон Компанийн төлсөн төлбөрүүд хоорондын зөрүү**
Хийгдсэн тохируулгууд болон шийдэгдээгүй үлдсэн зөрүүнүүдийн талаарх тайлбарыг дор харуулав.

1. **Ашигт малтмалын ашиглалтын болон хайгуулын тусгай зөвшөөрлийн төлбөр**
   Компани анхны тайландаа уг төлбөрийг дутуу тайлагнасан ба нэгтгэл тайлангийн ажлын явцад компани дэлгэрэнгүй мэдээлэлдээ тусгаснийг тохируулласа. Мөн валютын ханшийн зөрүүг тохируулласа.

2. **Автотээврийн болон өөрөө явагч хэрэгслийн албан татвар**
   ЗГ анхны тайландаа илүү тусгасан ба нэгтгэл тайлангийн ажлын явцад компаниас дахин тодруулахад хувь хүнийг машины татварыг компанийн нэр дээр орсон байна гэсэн хариу ирүүлснийг үндэслэн хасч тохируулласа.

3. **Ус, рашаан ашигласны төлбөр**
   ЗГ анхны тайландаа тусгаагүй ба нэгтгэл тайлангийн ажлын явцад компаниас ирүүлсэн дэлгэрэнгүй мэдээллийг үндэслэн албан бичиг хүргүүлсэн ба Төв аймгийн ЗДТГ-т 220.0 мянган төгрөг, Төв аймгийн Бүрэн суманд 149.0 мянган төгрөгийн ус, рашаан ашигласны төлбөр төлсөн тухай хариу албан бичиг ирүүлснийг үндэслэн тохируулласа.

4. **Байгаль хамгаалах зардлын 50 хувийг тусгай дансанд шилжүүлсэн дүн**
   ЗГ анхны тайландаа тусгаагүй ба нэгтгэл тайлангийн ажлын явцад компаниас ирүүлсэн дэлгэрэнгүй мэдээллийг үндэслэн албан бичиг хүргүүлсэн ба Төв аймгийн ЗДТГ-т 547.0 мянган төгрөг, Төв аймгийн Бүрэн суманд 299.5 мянган төгрөг, Төв аймгийн Дэлгэрхаан суманд 100.0 мянган төгрөг, Төв аймгийн Алтанбулаг суманд 200.0 мянган төгрөг, Баян-Өлгий аймгийн Сагсай суманд 100.0 мянган төгрөг, Баян-Өлгий аймгийн Бугат суманд 100.0 мянган төгрөг, Баян-Өлгий аймгийн Толбо сумад 800.0 мянган төгрөг, Баян-Хонгор аймгийн Бөмбөгөр суманд 150.0 мянган төгрөг, Дундговь аймгийн Дэлгэрцогт сум 105.2 мянган төгрөгийн БОНС барьцаа төлсөн тухай хариу ирүүлснийг үндэслэн тохируулласа.

5. **Төрийн байгууллагад өгсөн хандив, дэмжлэг**
   **Яам, агентлагт өгсөн хандив, дэмжлэг**
   Компани анхны тайландаа сумдад өгсөн хандивыг “яам, агентлагт өгсөн хандив, дэмжлэг” гэсэн буруу санхүүгийн урсгал дээр тусгаснийг нэгтгэл тайлангийн ажлын явцад компани дэлгэрэнгүй мэдээлэлдээ тусгаснаар хасч тохируулласа.
   **Сум, дүүрэгт өгсөн хандив, дэмжлэг**
   Нэгтгэл тайлангийн ажлын явцад компаниас ирүүлсэн дэлгэрэнгүй мэдээлэлд үндэслэн албан бичиг хүргүүлсэн ба Төв аймгийн Бүрэн суманд 4,000.0 мянган төгрөг, Дэлгэрхаан суманд мал хамгаалах санд 500.0 мянган төгрөг, Төв аймгийн Алтанбулаг суманд 250.0 мянган төгрөг, Баян-Өлгий аймгийн Толбо суманд 1,500.0 мянгөн төгрөг, Дундговь аймгийн Эрдэнэдалай суманд 2,500.0 мянган төгрөгийн хандив, Дундговь аймгийн Адаацаг суманд 300.0 мянган төгрөг, Төв аймгийн Баян-Өнжүүл суманд нийт 40,000.0 мян төгрөгийн хандив, дэмжлэгийг тус компаниас хүлээн авсан тухай албан бичиг ирүүлснийг үндэслэн тохируулласа.

**Òî äðóóëãà:**

Тайлагнасан дүнгийн талаархи дэлгэрэнгүй мэдээлэл хүссэн албан бичгийг 2012 оны 08 дугаар сарын 14-нд илгээж, хариуг 08 дугаар сарын 23-нд авсан. ЗГ-ын дэлгэрэнгүй мэдээллийг холбогдох байгууллагуудаас гаргуулан авч, хандив, дэмжлэгийн талаар Төр, засгийн болон төсвийн байгууллагуудад албан бичгийг 2012 оны 09 дүгээр сарын 26-нд хүргүүлсэн. Төр, засгийн, төсвийн, орон нутгийн захиргааны байгууллагууд болон компани руу утсаар шаардаж холбогдох мэдээллийг авч ажилласан.

**Õóðààí ãóé òàéëáàð:**

Энэ компанийн хувьд Яам, төрийн захиргааны байгууллагад төлсөн үйлчилгээний хөлс, Яам, төрийн захиргааны байгууллагад төлсөн тэмдэгтийн хураамж дээр шийдвэрлэгдээгүй зөрүү үүсээд байна.

## Б-193. “Эрдэнэс МГЛ” ХХК

Доорх хүснэгтэд ЗГ болон компаниудаас ОУИТБС-ын ажлын албанд батлагдсан маягтын дагуу анхлан ирүүлсэн тайланг нэгтгэхэд үүссэн анхны зөрүү, нэгтгэлийн ажлын явцад хийгдсэн тохируулгын дэлгэрэнгүй болон шийдэгдээгүй үлдсэн зөрүүнүүдийг татварын төрөл тус бүр дээр харуулав.

| № | 5124913 | Анхны нэгтгэл | | Анхны нэгтгэлийн зөрүү, цэвэр | Тохируулга | | Тохируулгын дараа | | Шийдвэрлэгдэ эгүй зөрүү, цэвэр | Тодотгол |
|---|---|---|---|---|---|---|---|---|---|---|
| | Үзүүлэлт | ЗГ | Компани | | ЗГ | Компани | ЗГ | Компани | | |
| **1. Улсын төсөвт төлсөн алБан татвар, төлБөр, хураамж, ногдол ашиг** | | **648,195.9** | **-** | **648,195.9** | **(300.0)** | **647,895.9** | **647,895.9** | **647,895.9** | **-** | |
| **1.1 Татвар, хураамж** | | **604,256.1** | **-** | **604,256.1** | **(300.0)** | **603,956.1** | **603,956.1** | **603,956.1** | **-** | |
| 1.1.1 | Аж нэгжийн орлогын алБан татвар | | | - | | | - | - | - | |
| 1.1.2 | Гаалийн алБан татвар | | | - | | | - | - | - | . |
| 1.1.3 | Нэмэгдсэн өртгийн алБан татвар | | | - | | | - | - | - | |
| 1.1.4 | АвтоБинзен, дизелийн түлшний онцгой алБан татвар | | | - | | | - | - | - | |
| 1.1.5 | АвтоБинзен, дизелийн түлшний алБан татвар | | | - | | | - | - | - | |
| 1.1.6 | Ашигт малтмалын нөөц ашигласны төлБөр Болон нэмэлт төлБөр | | | - | | | - | - | - | |
| 1.1.7 | Ашигт малтмалын ашиглалтын Болон хайгуулын тусгай зөвшөөрлийн төлБөр | 419,607.6 | | **419,607.6** | (300.0) | 419,307.6 | 419,307.6 | 419,307.6 | - | 1 |
| 1.1.8 | Зарим Бүтээгдэхүүний үнийн өсөлтийн алБан татвар | | | - | | | - | - | - | |
| 1.1.9 | Цөмийн төхөөрөмж Барих, өөрчлөх, шинэчлэх, ашиглалтаас гаргах, ашиглах тусгай зөвшөөрлийн улсын тэмдэгтийн хураамж | | | - | | | - | - | - | |
| 1.1.10 | Цөмийн Бодис эзэмших, ашиглах, худалдах, импортлох,экспортлох, тээвэрлэх, хаягдлыг Булах тусгай зөвшөөрлийн улсын тэмдэгтийн хураамж | | | - | | | - | - | - | |
| 1.1.11 | Цацраг идэвхт ашигт малтмал импортлох, экспортлох, тээвэрлэх, хаягдлыг Булах, ашиглалтын дараа газар нөхөн сэргээх тусгай зөвшөөрлийн улсын тэмдэгтийн хураамж | | | - | | | - | - | - | |
| 1.1.12 | Цацрагийн үүсгүүрийг эзэмших, ашиглах, худалдах, угсрах, Байрлуулах, түрээслэх, үйлдвэрлэх, ашиглалтаас гаргах, задлах, хадгалах, тээвэрлэх, импортлох, экспортлох, хаягдлыг Булах, идэвхийг сулруулах Болон түүнтэй холБогдсон Бусад үйл ажиллагаа эрхлэх тусгай зөвшөөрлийн улсын тэмдэгтийн хураамж | | | - | | | - | - | - | |
| 1.1.13 | Аж ахуйн нэгжээс төлсөн ажиллагсдын нийгмийн Болон эрүүл мэндийн даатгалын шимтгэл | 184,648.5 | | **184,648.5** | | 184,648.5 | **184,648.5** | 184,648.5 | - | 2 |
| **1.2 ТөлБөр** | | **11.8** | **-** | **11.8** | **-** | **11.8** | **11.8** | **11.8** | **-** | |
| 1.2.1 | Улсын төсвийн хөрөнгөөр хайгуул хийсэн ордны нөхөн төБөр | | | - | | | - | - | - | |
| 1.2.2 | Гадаадын мэргэжилтэн, ажилчны ажлын Байрны төлБөр | | | - | | | - | - | - | |
| 1.2.3 | Бүтээгдэхүүн хуваах гэрээнд тухайн жилд гарын үсэг зурсаны урамшуулал | | | - | | | - | - | - | |
| 1.2.4 | Бүтээгдэхүүн хуваах гэрээгээр олБорлолт эхэлсэний урамшуулал | | | - | | | - | - | - | |
| 1.2.5 | Бүтээгдэхүүн хуваах гэрээгээр тухайн жилд төвлөрүүлсэн сургалтын урамшуулал | | | - | | | - | - | - | |
| 1.2.6 | Бүтээгдэхүүн хуваах гэрээнд заасан нөхцлийн дагуу төвлөрүүлсэн талБайн дэнчин | | | - | | | - | - | - | |
| 1.2.7 | Бүтээгдэхүүн хуваах гэрээнд заасан нөхцлийн дагуу | | | - | | | - | - | - | |

## Б-193. “Эрдэнэс МГЛ” ХХК

Доорх хүснэгтэд ЗГ болон компаниудаас ОУИТБС-ын ажлын албанд батлагдсан маягтын дагуу анхлан ирүүлсэн тайланг нэгтгэхэд үүссэн анхны зөрүү, нэгтгэлийн ажлын явцад хийгдсэн тохируулгын дэлгэрэнгүй болон шийдэгдээгүй үлдсэн зөрүүнүүдийг татварын төрөл тус бүр дээр харуулав.

| № | 5124913 | Анхны нэгтгэл | | Анхны нэгтгэлийн зөрүү, цэвэр | Тохируулга | | Тохируулгын дараа | | Шийдвэрлэгдэ эгүй зөрүү, цэвэр | Тодотгол |
|---|---|---|---|---|---|---|---|---|---|---|
| | Үзүүлэлт | ЗГ | Компани | | ЗГ | Компани | ЗГ | Компани | | |
| | төвлөрүүлсэн захиргааны үйлчилгээний шимтгэл | | | | | | | | | |
| 1.2.8 | Бүтээгдэхүүн хуваах гэрээнд заасан нөхцлийн дагуу төлөөлөгчийн газрын үйл ажиллагааг дэмжсэн төлбөр | | | - | | | - | - | - | |
| 1.2.9 | Агаарын Бохирдлын төлбөр | 11.8 | | **11.8** | | 11.8 | **11.8** | **11.8** | - | 3 |
| **1.3 Яам, төрийн захиргааны Байгууллагад төлсөн үйлчилгээний хөлс, хураамж** | | **28,700.0** | - | **28,700.0** | - | **28,700.0** | **28,700.0** | **28,700.0** | - | |
| 1.3.1 | Гаалийн үйлчилгээний хураамж | | | - | | | - | - | - | |
| 1.3.2 | Яам, төрийн захиргааны Байгууллагад төлсөн тэмдэгтийн хураамж | | | - | | | - | - | - | |
| 1.3.3 | Яам, төрийн захиргааны Байгууллагад төлсөн үйлчилгээний хөлс | 28,700.0 | | **28,700.0** | | 28,700.0 | 28,700.0 | 28,700.0 | - | 4 |
| 1.3.4 | Гадаадын ажиллах хүч, мэргэжилтний үйлчилгээний хураамж | | | - | | | - | - | - | |
| **1.4 Төрийн өмчийн ногдол ашиг** | | **15,228.0** | - | **15,228.0** | - | **15,228.0** | **15,228.0** | **15,228.0** | - | |
| 1.4.1 | Төрийн өмчийн ногдол ашиг | 15,228.0 | | **15,228.0** | | 15,228.0 | **15,228.0** | **15,228.0** | - | 5 |
| **1.5 Засгийн газрын орлого Ба Бусад орлого** | | - | - | - | - | - | - | - | - | |
| 1.5.1 | Бүтээгдэхүүн хуваах гэрээний дагуу Засгийн газарт ногдох газрын тосны орлого | | | | | | - | - | - | |
| 1.5.2 | Үүнээс роялти | | | | | | - | - | - | |
| **1.6 Бусад** | | - | - | - | - | - | - | - | - | |
| 1.6.1 | Торгууль | | | - | | | - | - | - | |
| **2. Орон нутгийн төсөвт төлсөн алБан татвар, төлБөр, хураамж, ногдол ашиг** | | **736.1** | - | **736.1** | - | **736.1** | **736.1** | **736.1** | - | |
| **2.1 Орон нутгийн төсөвт төлсөн татвар** | | **736.1** | - | **736.1** | - | **736.1** | **736.1** | **736.1** | - | |
| 2.1.1 | Үл хөдлөх эд хөрөнгийн алБан татвар | | | - | | | - | - | - | |
| 2.1.2 | Автотээврийн Болон өөрөө явагч хэрэгслийн алБан татвар | 736.1 | | **736.1** | | 736.1 | 736.1 | 736.1 | - | 6 |
| 2.1.3 | Бусад | | | - | | | - | - | - | |
| **2.2 ТөлБөр** | | - | - | - | - | - | - | - | - | |
| 2.2.1 | Газрын төлБөр | | | - | | | - | - | - | |
| 2.2.2 | Ус, рашаан ашигласны төлБөр | | | - | | | - | - | - | |
| 2.2.3 | Ойгоос хэрэглээний мод, түлээ Бэлтгэж, ашигласны төлБөр | | | - | | | - | - | - | |
| 2.2.4 | Түгээмэл тархацтай ашигт малтмалын нөөц ашигласны төлБөр | | | - | | | - | - | - | |
| 2.2.5 | Гадаадын мэргэжилтэн, ажилчны ажлын Байрны төлБөр | | | - | | | - | - | - | |
| 2.2.6 | Бүтээгдэхүүн хуваах гэрээний дагуу хүлээн авсан дэмжлэг | | | | | | - | - | - | |
| 2.2.7 | Ашигт малтмалаас Бусад Байгалийн Баялаг ашиглах зөвшөөрлийн хураамж | | | - | | | - | - | - | |
| **2.3 Нутгийн захиргааны Байгууллагад төлсөн хураамж, үйлчилгээний хөлс** | | - | - | - | - | - | - | - | - | |
| 2.3.1 | Орон нутгийн төсөвт төлсөн тэмдэгтийн хураамж | | | - | | | - | - | - | |

## Б-193. “Эрдэнэс МГЛ” ХХК

Доорх хүснэгтэд ЗГ болон компаниудаас ОУИТБС-ын ажлын албанд батлагдсан маягтын дагуу анхлан ирүүлсэн тайланг нэгтгэхэд үүссэн анхны зөрүү, нэгтгэлийн ажлын явцад хийгдсэн тохируулгын дэлгэрэнгүй болон шийдэгдээгүй үлдсэн зөрүүнүүдийг татварын төрөл тус бүр дээр харуулав.

| № | 5124913 Үзүүлэлт | | Анхны нэгтгэл | | Анхны нэгтгэлийн зөрүү, цэвэр | Тохируулга | | Тохируулгын дараа | | Шийдвэрлэгдэ эгүй зөрүү, цэвэр | Тодотгол |
|---|---|---|---|---|---|---|---|---|---|---|---|
| | | | ЗГ | Компани | | ЗГ | Компани | ЗГ | Компани | | |
| 2.3.2 | Нутгийн захиргааны Байгууллагад төлсөн үйлчилгээний хөлс | | | | - | | | - | - | - | |
| **2.4 Орон нутгийн төрийн өмчийн ногдол ашиг** | | | - | - | - | - | - | - | - | - | |
| 2.4.1 | Орон нутгийн төрийн өмчийн ногдол ашиг | | | | - | | | - | - | - | |
| **2.5 Бусад** | | | - | - | - | - | - | - | - | - | |
| 2.5.1 | Торгууль | | | | - | | | - | - | - | |
| **3. Бусад төлБөр Ба зардал** | | | **5,595.0** | **-** | **5,595.0** | **-** | **5,595.0** | **5,595.0** | **5,595.0** | **-** | |
| **3.1 Байгаль хамгаалах зардлын урьдчилгаа** | | | **5,175.0** | **-** | **5,175.0** | **-** | **5,175.0** | **5,175.0** | **5,175.0** | **-** | |
| 3.1.1 | Байгаль хамгаалах зардлын 50 хувийг тусгай дансанд шилжүүлсэн дүн | | 5,175.0 | | **5,175.0** | | 5,175.0 | 5,175.0 | 5,175.0 | - | 7 |
| **3.2 Төрийн Байгууллагад өгсөн хандив, дэмжлэг** | | | **420.0** | **-** | **420.0** | **-** | **420.0** | **420.0** | **420.0** | **-** | |
| 3.2.1 | Яам, агентлагт өгсөн | Мөнгөн хандив, дэмжлэг | | | - | | | - | - | - | |
| 3.2.2 | | Мөнгөн Бус хандив, дэмжлэг | | | - | | | - | - | - | |
| 3.2.3 | Аймаг, нийслэлд өгсөн | Мөнгөн хандив, дэмжлэг | | | - | | | - | - | - | |
| 3.2.4 | | Мөнгөн Бус хандив, дэмжлэг | | | - | | | - | - | - | |
| 3.2.5 | Сум, дүүрэгт өгсөн | Мөнгөн хандив, дэмжлэг | 420.0 | | **420.0** | | 420.0 | **420.0** | 420.0 | - | 8 |
| 3.2.6 | | Мөнгөн Бус хандив, дэмжлэг | | | - | | | - | - | - | |
| 3.2.7 | Бусад Байгууллагад өгсөн | Мөнгөн хандив, дэмжлэг | | | - | | | - | - | - | |
| 3.2.8 | | Мөнгөн Бус хандив, дэмжлэг | | | - | | | - | - | - | |
| | **Нийт дүн** | | **654,527.0** | **-** | **654,527.0** | **(300.0)** | **654,227.0** | **654,227.0** | **654,227.0** | **-** | |

ЗГ-ын Байгууллагын тайлагнасан дүн компанийн дүнгээс (+) их, Бага (-) Бага
ЗГ-ын Байгууллагын тайлагнасан дүн компанийн дүнгээс их -
Компанийн тайлагнасан дүн ЗГ-ын Байгууллагын тайлагнасан дүнгээс их -
**Цэвэр зөрүү** **-**

**Б-193. “Эрдэнэс МГЛ” ХХК**
**Товч танилцуулга**
“Эрдэнэс МГЛ” компани нь Монголын 100 хувийн хөрөнгө оруулалттай ба Өмнөговь аймгийн Цогтцэций, Ханхонгор сумдуудад ашиглалтын 4 лиценз, Говьсүмбэр аймгийн Сүмбэр, Шивээговь сумдуудад ашиглалтын 3 лиценз эзэмшдэг. Компани нь ЧД-ийн 1-р хороо, Жигжиджавын гудамж, 6-р байранд байрладаг ба ҮТЕГ-т харьяалагддаг.

**Засгийн газрын хүлээн авсан орлого болон Компанийн төлсөн төлбөрүүд хоорондын зөрүү**
Хийгдсэн тохируулгууд болон шийдэгдээгүй үлдсэн зөрүүнүүдийн талаарх тайлбарыг дор харуулав.

1. **Ашигт малтмалын ашиглалтын болон хайгуулын тусгай зөвшөөрлийн төлбөр**
   Компани анхны тайлангаа огт өгөөгүйгээс анхны зөрүү үүссан ба нэгтгэл тайлангийн ажлын явцад компани дэлгэрэнгүй мэдээлэлдээ тусгасныг нэмж тохируулласа. Мөн валютын ханшийн зөрүүг тохируулласа.

2. **Аж ахуйн нэгжээс төлсөн ажиллагсдын нийгмийн болон эрүүл мэндийн даатгалын шимтгэл**
   Нэгтгэл тайлангийн ажлын явцад компаниас ирүүлсэн дэлгэрэнгүй мэдээллээс нэмж тохируулласа.

3. **Агаарын бохирдлын төлбөр**
   Нэгтгэл тайлангийн ажлын явцад компаниас ирүүлсэн дэлгэрэнгүй мэдээллээс нэмж тохируулласа.

4. **Яам, төрийн захиргааны байгууллагад төлсөн үйлчилгээний хөлс**
   Нэгтгэл тайлангийн ажлын явцад компаниас ирүүлсэн дэлгэрэнгүй мэдээллээс нэмж тохируулласа.

5. **Төрийн өмчийн ногдол ашиг**
   Нэгтгэл тайлангийн ажлын явцад компаниас ирүүлсэн дэлгэрэнгүй мэдээллээс нэмж тохируулласа.

6. **Автотээврийн болон өөрөө явагч хэрэгслийн албан татвар**
   Нэгтгэл тайлангийн ажлын явцад компаниас ирүүлсэн дэлгэрэнгүй мэдээллээс нэмж тохируулласа.

7. **Байгаль хамгаалах зардлын 50 хувийг тусгай дансанд шилжүүлсэн дүн**
   Нэгтгэл тайлангийн ажлын явцад компаниас ирүүлсэн дэлгэрэнгүй мэдээллээс нэмж тохируулласа.

8. **Төрийн байгууллагад өгсөн хандив, дэмжлэг**
   **Сум, дүүрэгт өгсөн хандив, дэмжлэг**
   ЗГ анхны тайландаа тусгасан ба нэгтгэл тайлангийн ажлын явцад компаниас ирүүлсэн дэлгэрэнгүй мэдээллийн дагуу Өмнөговь аймгийн Цогтцэций суманд албан бичиг хүргүүлж тус компаниас 420.0 мянган төгрөгийн хандив хүлээн авсан тухай хариу ирүүлсэн тул тохируулсан.

**Òî äðóóëãà:**

Тайлагнасан дүнгийн талаархи дэлгэрэнгүй мэдээлэл хүссэн албан бичгийг 2012 оны 08 дугаар сарын 13-нд илгээж, хариуг 08 дугаар сарын 30-нд авсан. ЗГ-ын дэлгэрэнгүй мэдээллийг холбогдох байгууллагуудаас гаргуулан авч, хандив, дэмжлэгийн талаар Төр, засгийн болон төсвийн байгууллагуудад албан бичгийг 2012 оны 09 дүгээр сарын 26-нд хүргүүлсэн. Төр, засгийн, төсвийн, орон нутгийн захиргааны байгууллагууд болон компани руу утсаар шаардаж холбогдох мэдээллийг авч ажилласан.

**Õóðàìãóé òàéëáàð:**

Хоёр талаас шаардлагатай мэдээллүүдийг бүрэн хэмжээнд авч ажилласны үр дүнд энэ компанийн хувьд шийдвэрлэгдээгүй зөрүү үлдээгүй байна

## Б-194. “Эрдэнэс таван толгой” ХК

Доорх хүснэгтэд ЗГ болон компаниудаас ОУИТБС-ын ажлын албанд батлагдсан маягтын дагуу анхлан ирүүлсэн тайланг нэгтгэхэд үүссэн анхны зөрүү, нэгтгэлийн ажлын явцад хийгдсэн тохируулгын дэлгэрэнгүй болон шийдэгдээгүй үлдсэн зөрүүнүүдийг татварын төрөл тус бүр дээр харуулав.

| № | 5435528 | Анхны нэгтгэл | | Анхны нэгтгэлийн зөрүү, цэвэр | Тохируулга | | Тохируулгын дараа | | Шийдвэрлэг дээгүй зөрүү, цэвэр | Тодотгол |
|---|---|---|---|---|---|---|---|---|---|---|
| | Үзүүлэлт | ЗГ | Компани | | ЗГ | Компани | ЗГ | Компани | | |
| **1. Улсын төсөвт төлсөн алБан татвар, төлБөр, хураамж, ногдол ашиг** | | **3,637,802.5** | **43,338,097.6** | **(39,700,295.1)** | **336,124,015.0** | **296,423,719.9** | **339,761,817.5** | **339,761,817.5** | **-** | |
| **1.1 Татвар, хураамж** | | **3,187,723.0** | **42,582,236.0** | **(39,394,513.0)** | **-** | **(39,394,513.0)** | **3,187,723.0** | **3,187,723.0** | **-** | |
| 1.1.1 | Аж нэгжийн орлогын алБан татвар | 39,761.2 | 39,761,200.0 | **(39,721,438.8)** | | (39,721,438.8) | 39,761.2 | 39,761.2 | (0.0) | 1 |
| 1.1.2 | Гаалийн алБан татвар | | | - | | | - | - | - | . |
| 1.1.3 | Нэмэгдсэн өртгийн алБан татвар | | | - | | | - | - | - | |
| 1.1.4 | АвтоБинзен, дизелийн түлшний онцгой алБан татвар | | | - | | | - | - | - | |
| 1.1.5 | АвтоБинзен, дизелийн түлшний алБан татвар | | | - | | | - | - | - | |
| 1.1.6 | Ашигт малтмалын нөөц ашигласны төлБөр Болон нэмэлт төлБөр | 2,644,002.1 | 2,644,000.0 | **2.1** | | 2.1 | 2,644,002.1 | 2,644,002.1 | - | |
| 1.1.7 | Ашигт малтмалын ашиглалтын Болон хайгуулын тусгай зөвшөөрлийн төлБөр | 35,757.8 | 63,700.0 | **(27,942.2)** | | (27,942.2) | 35,757.8 | 35,757.8 | - | 2 |
| 1.1.8 | Зарим Бүтээгдэхүүний үнийн өсөлтийн алБан татвар | | | - | | | - | - | - | |
| 1.1.9 | Цөмийн төхөөрөмж Барих, өөрчлөх, шинэчлэх, ашиглалтаас гаргах, ашиглах тусгай зөвшөөрлийн улсын тэмдэгтийн хураамж | | | - | | | - | - | - | |
| 1.1.10 | Цөмийн Бодис эзэмших, ашиглах, худалдах, импортлох,экспортлох, тээвэрлэх, хаягдлыг Булах тусгай зөвшөөрлийн улсын тэмдэгтийн хураамж | | | - | | | - | - | - | |
| 1.1.11 | Цацраг идэвхт ашигт малтмал импортлох, экспортлох, тээвэрлэх, хаягдлыг Булах, ашиглалтын дараа газар нөхөн сэргээх тусгай зөвшөөрлийн улсын тэмдэгтийн хураамж | | | - | | | - | - | - | |
| 1.1.12 | Цацрагийн үүсгүүрийг эзэмших, ашиглах, худалдах, угсрах, Байрлуулах, түрээслэх, үйлдвэрлэх, ашиглалтаас гаргах, задлах, хадгалах, тээвэрлэх, импортлох, экспортлох, хаягдлыг Булах, идэвхийг сулруулах Болон түүнтэй холБогдсон Бусад үйл ажиллагаа эрхлэх тусгай зөвшөөрлийн улсын тэмдэгтийн хураамж | | | - | | | - | - | - | |
| 1.1.13 | Аж ахуйн нэгжээс төлсөн ажиллагсдын нийгмийн Болон эрүүл мэндийн даатгалын шимтгэл | 468,201.9 | 113,336.0 | **354,865.9** | | 354,865.9 | **468,201.9** | 468,201.9 | - | 3 |
| **1.2 ТөлБөр** | | **842.4** | **561.6** | **280.8** | **-** | **280.8** | **842.4** | **842.4** | **-** | |
| 1.2.1 | Улсын төсвийн хөрөнгөөр хайгуул хийсэн ордны нөхөн төБөр | | | - | | | - | - | - | |
| 1.2.2 | Гадаадын мэргэжилтэн, ажилчны ажлын Байрны төлБөр | 842.4 | 561.6 | **280.8** | | 280.8 | **842.4** | 842.4 | - | 4 |
| 1.2.3 | Бүтээгдэхүүн хуваах гэрээнд тухайн жилд гарын үсэг зурсаны урамшуулал | | | - | | | - | - | - | |
| 1.2.4 | Бүтээгдэхүүн хуваах гэрээгээр олБорлолт эхэлсэний урамшуулал | | | - | | | - | - | - | |
| 1.2.5 | Бүтээгдэхүүн хуваах гэрээгээр тухайн жилд төвлөрүүлсэн сургалтын урамшуулал | | | - | | | - | - | - | |
| 1.2.6 | Бүтээгдэхүүн хуваах гэрээнд заасан нөхцлийн дагуу төвлөрүүлсэн талБайн дэнчин | | | - | | | - | - | - | |

## Б-194. “Эрдэнэс таван толгой” ХК

Доорх хүснэгтэд ЗГ болон компаниудаас ОУИТБС-ын ажлын албанд батлагдсан маягтын дагуу анхлан ирүүлсэн тайланг нэгтгэхэд үүссэн анхны зөрүү, нэгтгэлийн ажлын явцад хийгдсэн тохируулгын дэлгэрэнгүй болон шийдэгдээгүй үлдсэн зөрүүнүүдийг татварын төрөл тус бүр дээр харуулав.

| № | 5435528 | Анхны нэгтгэл | | Анхны нэгтгэлийн зөрүү, цэвэр | Тохируулга | | Тохируулгын дараа | | Шийдвэрлэг дээгүй зөрүү, цэвэр | Тодотгол |
|---|---|---|---|---|---|---|---|---|---|---|
| | Үзүүлэлт | ЗГ | Компани | | ЗГ | Компани | ЗГ | Компани | | |
| 1.2.7 | Бүтээгдэхүүн хуваах гэрээнд заасан нөхцлийн дагуу төвлөрүүлсэн захиргааны үйлчилгээний шимтгэл | | | - | | | - | - | - | |
| 1.2.8 | Бүтээгдэхүүн хуваах гэрээнд заасан нөхцлийн дагуу төлөөлөгчийн газрын үйл ажиллагааг дэмжсэн төлБөр | | | - | | | - | - | - | |
| 1.2.9 | Агаарын Бохирдлын төлБөр | | | - | | | - | - | - | |
| **1.3 Яам, төрийн захиргааны Байгууллагад төлсөн үйлчилгээний хөлс, хураамж** | | **449,237.1** | **755,300.0** | **(306,062.9)** | **-** | **(306,062.9)** | **449,237.1** | **449,237.1** | **-** | |
| 1.3.1 | Гаалийн үйлчилгээний хураамж | 421,220.1 | 755,300.0 | **(334,079.9)** | | (334,079.9) | **421,220.1** | **421,220.1** | **-** | 5 |
| 1.3.2 | Яам, төрийн захиргааны Байгууллагад төлсөн тэмдэгтийн хураамж | | | - | | | - | - | - | |
| 1.3.3 | Яам, төрийн захиргааны Байгууллагад төлсөн үйлчилгээний хөлс | 28,000.0 | | **28,000.0** | | 28,000.0 | 28,000.0 | 28,000.0 | - | 5 |
| 1.3.4 | Гадаадын ажиллах хүч, мэргэжилтний үйлчилгээний хураамж | 17.0 | | **17.0** | | 17.0 | **17.0** | **17.0** | **-** | |
| **1.4 Төрийн өмчийн ногдол ашиг** | | **-** | **-** | **-** | **-** | **-** | **-** | **-** | **-** | |
| 1.4.1 | Төрийн өмчийн ногдол ашиг | | | - | | | - | - | - | |
| **1.5 Засгийн газрын орлого Ба Бусад орлого** | | **-** | **-** | **-** | **336,124,015.0** | **336,124,015.0** | **336,124,015.0** | **336,124,015.0** | **-** | |
| 1.5.1 | Бүтээгдэхүүн хуваах гэрээний дагуу Засгийн газарт ногдох газрын тосны орлого | | | | | | - | - | - | |
| 1.5.2 | Үүнээс роялти | | | | 336,124,015.0 | 336,124,015.0 | **336,124,015.0** | **336,124,015.0** | **-** | 6 |
| **1.6 Бусад** | | **-** | **-** | **-** | **-** | **-** | **-** | **-** | **-** | |
| 1.6.1 | Торгууль | | | - | | | - | - | - | |
| **2. Орон нутгийн төсөвт төлсөн алБан татвар, төлБөр, хураамж, ногдол ашиг** | | **50,576.8** | **51,000.0** | **(423.2)** | **-** | **(423.2)** | **50,576.8** | **50,576.8** | **-** | |
| **2.1 Орон нутгийн төсөвт төлсөн татвар** | | **-** | **-** | **-** | **-** | **-** | **-** | **-** | **-** | |
| 2.1.1 | Үл хөдлөх эд хөрөнгийн алБан татвар | | | - | | | - | - | - | |
| 2.1.2 | Автотээврийн Болон өөрөө явагч хэрэгслийн алБан татвар | | | - | | | - | - | - | |
| 2.1.3 | Бусад | | | - | | | - | - | - | |
| **2.2 ТөлБөр** | | **50,576.8** | **51,000.0** | **(423.2)** | **-** | **(423.2)** | **50,576.8** | **50,576.8** | **-** | |
| 2.2.1 | Газрын төлБөр | 50,360.8 | 50,800.0 | **(439.2)** | | (439.2) | 50,360.8 | 50,360.8 | - | |
| 2.2.2 | Ус, рашаан ашигласны төлБөр | 216.0 | 200.0 | **16.0** | | 16.0 | 216.0 | 216.0 | - | |
| 2.2.3 | Ойгоос хэрэглээний мод, түлээ Бэлтгэж, ашигласны төлБөр | | | - | | | - | - | - | |
| 2.2.4 | Түгээмэл тархацтай ашигт малтмалын нөөц ашигласны төлБөр | | | - | | | - | - | - | |
| 2.2.5 | Гадаадын мэргэжилтэн, ажилчны ажлын Байрны төлБөр | | | - | | | - | - | - | |
| 2.2.6 | Бүтээгдэхүүн хуваах гэрээний дагуу хүлээн авсан дэмжлэг | | | | | | - | - | - | |
| 2.2.7 | Ашигт малтмалаас Бусад Байгалийн Баялаг ашиглах зөвшөөрлийн хураамж | | | - | | | - | - | - | |
| **2.3 Нутгийн захиргааны Байгууллагад төлсөн хураамж,** | | **-** | **-** | **-** | **-** | **-** | **-** | **-** | **-** | |

## Б-194. “Эрдэнэс таван толгой” ХК

Доорх хүснэгтэд ЗГ болон компаниудаас ОУИТБС-ын ажлын албанд батлагдсан маягтын дагуу анхлан ирүүлсэн тайланг нэгтгэхэд үүссэн анхны зөрүү, нэгтгэлийн ажлын явцад хийгдсэн тохируулгын дэлгэрэнгүй болон шийдэгдээгүй үлдсэн зөрүүнүүдийг татварын төрөл тус бүр дээр харуулав.

| № | 5435528 Үзүүлэлт | | Анхны нэгтгэл ЗГ | Анхны нэгтгэл Компани | Анхны нэгтгэлийн зөрүү, цэвэр | Тохируулга ЗГ | Тохируулга Компани | Тохируулгын дараа ЗГ | Тохируулгын дараа Компани | Шийдвэрлэг дээгүй зөрүү, цэвэр | Тодотгол |
|---|---|---|---|---|---|---|---|---|---|---|---|
| **үйлчилгээний хөлс** | | | | | | | | | | | |
| 2.3.1 | Орон нутгийн төсөвт төлсөн тэмдэгтийн хураамж | | | | - | | | - | - | - | |
| 2.3.2 | Нутгийн захиргааны Байгууллагад төлсөн үйлчилгээний хөлс | | | | - | | | - | - | - | |
| **2.4 Орон нутгийн төрийн өмчийн ногдол ашиг** | | | - | - | - | - | - | - | - | - | |
| 2.4.1 | Орон нутгийн төрийн өмчийн ногдол ашиг | | | | - | | | - | - | - | |
| **2.5 Бусад** | | | - | - | - | - | - | - | - | - | |
| 2.5.1 | Торгууль | | | | - | | | - | - | - | |
| **3. Бусад төлБөр Ба зардал** | | | **420.0** | **5,175.0** | **(4,755.0)** | **(420.0)** | **(5,175.0)** | **-** | **-** | **-** | |
| **3.1 Байгаль хамгаалах зардлын урьдчилгаа** | | | **-** | **5,175.0** | **(5,175.0)** | **-** | **(5,175.0)** | **-** | **-** | **-** | |
| 3.1.1 | Байгаль хамгаалах зардлын 50 хувийг тусгай дансанд шилжүүлсэн дүн | | | 5,175.0 | **(5,175.0)** | | (5,175.0) | - | - | - | 7 |
| **3.2 Төрийн Байгууллагад өгсөн хандив, дэмжлэг** | | | **420.0** | **-** | **420.0** | **(420.0)** | **-** | **-** | **-** | **-** | |
| 3.2.1 | Яам, агентлагт өгсөн | Мөнгөн хандив, дэмжлэг | | | - | | | - | - | - | |
| 3.2.2 | | Мөнгөн Бус хандив, дэмжлэг | | | - | | | - | - | - | |
| 3.2.3 | Аймаг, нийслэлд өгсөн | Мөнгөн хандив, дэмжлэг | | | - | | | - | - | - | |
| 3.2.4 | | Мөнгөн Бус хандив, дэмжлэг | | | - | | | - | - | - | |
| 3.2.5 | Сум, дүүрэгт өгсөн | Мөнгөн хандив, дэмжлэг | 420.0 | | **420.0** | (420.0) | | - | - | - | 8 |
| 3.2.6 | | Мөнгөн Бус хандив, дэмжлэг | | | - | | | - | - | - | |
| 3.2.7 | Бусад Байгууллагад өгсөн | Мөнгөн хандив, дэмжлэг | | | - | | | - | - | - | |
| 3.2.8 | | Мөнгөн Бус хандив, дэмжлэг | | | - | | | - | - | - | |
| | **Нийт дүн** | | **3,688,799.3** | **43,394,272.6** | **(39,705,473.3)** | **336,123,595.0** | **296,418,121.7** | **339,812,394.3** | **339,812,394.3** | **-** | |

| | |
|---|---|
| ЗГ-ын Байгууллагын тайлагнасан дүн компанийн дүнгээс (+) их, бага (-) бага | |
| ЗГ-ын Байгууллагын тайлагнасан дүн компанийн дүнгээс их | - |
| Компанийн тайлагнасан дүн ЗГ-ын Байгууллагын тайлагнасан дүнгээс их | - |
| **Цэвэр зөрүү** | **-** |

**Б-194. “Эрдэнэс таван толгой” ХК**
**Товч танилцуулга**
Тус компани нь Өмнөговь аймгийн Цогтцэций суманд ашиглалтын 4 лиценз эзэмшдэг. Компани ЧД-ийн 1-р хороо Жигжиджавын гудамж-8, Финанс төвийн байранд байрладаг байна. Компани нь УТОХГ-т харъяалагддаг.

**Засгийн газрын хүлээн авсан орлого болон Компанийн төлсөн төлбөрүүд хоорондын зөрүү**
Хийгдсэн тохируулгууд болон шийдэгдээгүй үлдсэн зөрүүнүүдийн талаарх тайлбарыг дор харуулав.

1. **Аж нэгжийн орлогын албан татвар**
   Компани анхны тайландаа уг татварыг мянган төгрөгөөр илэрхийлэлгүй тайлагнаснаас болж анхны зөрүү үүссэн ба нэгтгэл тайлангийн ажлын явцад 2 талаас ирүүлсэн дэлгэрэнгүй мэдээлэлд үндэслэн тохируулгыг хийсэн.

2. **Ашигт малтмалын ашиглалтын болон хайгуулын тусгай зөвшөөрлийн төлбөр**
   Компани анхны тайландаа илүү тайлагнасан ба нэгтгэл тайлангийн ажлын явцад компани дэлгэрэнгүй мэдээлэлдээ тусгасныг хасч тохируулласа.

3. **Аж ахуйн нэгжээс төлсөн ажиллагсдын нийгмийн болон эрүүл мэндийн даатгалын шимтгэл**
   Компани анхны тайландаа дутуу тайлагнасан ба нэгтгэл тайлангийн ажлын явцад компани дэлгэрэнгүй мэдээлэлдээ тусгаснаар нэмж тохируулласа.

4. **Гадаадын мэргэжилтэн, ажилчны ажлын байрны төлбөр**
   Компани анхны тайландаа дутуу тайлагнасан ба нэгтгэл тайлангийн ажлын явцад компани дэлгэрэнгүй мэдээлэлдээ тусгаснаар нэмж тохируулласа.

5. **Яам, төрийн захиргааны байгууллагад төлсөн үйлчилгээний хөлс, хураамж**
   **Гаалийн үйлчилгээний хураамж**
   Компани анхны тайландаа илүү тайлагнасан ба нэгтгэл тайлангийн ажлын явцад компани дэлгэрэнгүй мэдээлэлдээ тусгасныг хасч тохируулласа.
   **Яам, төрийн захиргааны байгууллагад төлсөн үйлчилгээний хөлс**
   Компани анхны тайландаа тусгаагүй ба нэгтгэл тайлангийн ажлын явцад компани дэлгэрэнгүй мэдээлэлдээ тайлагнаснаар нэмж тохируулласа.

6. **Засгийн газрын орлого ба бусад орлого**
   **Үүнээс рояалти**
   Сангийн яаманд бидний явуулсан 2/53 албан тоот хүсэлтийн дагуу Сангийн яамны 2012.10.11-ны өдрийн 9-1/5107 албан тоот-д "Эрдэнэс таван толгой" компаниас хөрөнгө оруулалтын гэрээний дагуу хүний хөгжлийн санд төлсөн урьдчилгаа төлбөрийн дүнгийн жагсаалтыг ирүүлсэн байна. Энэ урьдчилгаа төлбөрийг ЗГ-т шилжүүлэхдээ толгой компани болох "Эрдэнэс МГЛ" ХХК-ний дансаар шилжүүлсэн байна. Нэгтгэл тайлангийн ажлын явцад 2 талын мэдээлэлд үндэслэн тохируулласа.

7. **Байгаль хамгаалах зардлын 50 хувийг тусгай дансанд шилжүүлсэн дүн**
   Компани нь анхны тайландаа толгой компани болох “Эрдэнэс МГЛ” ХХК-ийн төлсөн БОНС барьцааг “Эрдэнэс таван толгой” ХК нэр дээр тайлагнасныг нэгтгэл тайлангийн ажлын явцад компанийн дэлгэрэнгүй мэдээлэлдээ ирүүлснийг үндэслэн тохируулгыг хийсэн.

8. **Төрийн байгууллагад өгсөн хандив, дэмжлэг**
   **Сум, дүүрэгт өгсөн хандив, дэмжлэг**
   Компани нь анхны тайландаа толгой компани болох “Эрдэнэс МГЛ” ХХК-ийн Цогтцэций суманд өгсөн хандивыг “Эрдэнэс таван толгой” ХК-ийн нэр дээр тайлагнасныг нэгтгэл тайлангийн ажлын явцад компанийн дэлгэрэнгүй мэдээлэлдээ ирүүлснийг үндэслэн тохируулгыг хийсэн.

**Òî äðóóëãà:**

Тайлагнасан дүнгийн талаархи дэлгэрэнгүй мэдээлэл хүссэн албан бичгийг 2012 оны 08 дугаар сарын 13-нд илгээж, хариуг 09 дугаар сарын 18-нд авсан. ЗГ-ын дэлгэрэнгүй мэдээллийг холбогдох байгууллагуудаас гаргуулан авч, хандив, дэмжлэгийн талаар Төр, засгийн болон төсвийн байгууллагуудад албан бичгийг 2012 оны 09 дүгээр сарын 26-нд хүргүүлсэн. Төр, засгийн, төсвийн, орон нутгийн захиргааны байгууллагууд болон компани руу утсаар шаардаж холбогдох мэдээллийг авч ажилласан.

**Õóðààí ãóé òàéëáàð:**

Хоёр талаас шаардлагатай мэдээллүүдийг бүрэн хэмжээнд авч ажилласны үр дүнд энэ компанийн хувьд шийдвэрлэгдээгүй зөрүү үлдээгүй байна.

## Б-195. “Эрдэнэт үйлдвэр” ХХК

Доорх хүснэгтэд ЗГ болон компаниудаас ОҮИТБС-ын ажлын албанд батлагдсан маягтын дагуу анхлан ирүүлсэн тайланг нэгтгэхэд үүссэн анхны зөрүү, нэгтгэлийн ажлын явцад хийгдсэн тохируулгын дэлгэрэнгүй болон шийдэгдээгүй үлдсэн зөрүүнүүдийг татварын төрөл тус бүр дээр харуулав.

| № | 2074192 | Анхны нэгтгэл | | Анхны нэгтгэлийн зөрүү, цэвэр | Тохируулга | | Тохируулгын дараа | | Шийдвэрлэгдээгүй зөрүү, цэвэр | Тодотгол |
|---|---|---|---|---|---|---|---|---|---|---|
| | Үзүүлэлт | ЗГ | Компани | | ЗГ | Компани | ЗГ | Компани | | |
| **1. Улсын төсөвт төлсөн алБан татвар, төлБөр, хураамж, ногдол ашиг** | | **533,797,311.9** | **531,234,270.8** | **2,563,041.1** | **(40,671.5)** | **2,514,003.4** | **533,756,640.4** | **533,748,274.2** | **8,366.2** | |
| **1.1 Татвар, хураамж** | | **486,675,980.8** | **484,130,264.9** | **2,545,715.9** | **(39,621.5)** | **2,506,094.4** | **486,636,359.3** | **486,636,359.3** | **-** | |
| 1.1.1 | Аж нэгжийн орлогын алБан татвар | 111,197,780.1 | 111,197,780.0 | **0.1** | | 0.1 | 111,197,780.1 | 111,197,780.1 | - | |
| 1.1.2 | Гаалийн алБан татвар | 7,358,135.6 | 24,669,812.6 | **(17,311,677.0)** | (12,780.5) | (17,324,457.5) | 7,345,355.1 | 7,345,355.1 | - | 1 |
| 1.1.3 | Нэмэгдсэн өртгийн алБан татвар | 19,037,932.6 | 1,494,593.8 | **17,543,338.8** | (26,841.0) | 17,516,497.8 | 19,011,091.6 | 19,011,091.6 | - | 2 |
| 1.1.4 | АвтоБинзен, дизелийн түлшний онцгой алБан татвар | 923,635.6 | | **923,635.6** | | 923,635.6 | 923,635.6 | 923,635.6 | - | 3 |
| 1.1.5 | АвтоБинзен, дизелийн түлшний алБан татвар | 54,059.8 | | **54,059.8** | | 54,059.8 | 54,059.8 | 54,059.8 | - | 4 |
| 1.1.6 | Ашигт малтмалын нөөц ашигласны төлБөр Болон нэмэлт төлБөр | 272,945,212.1 | 271,574,841.3 | **1,370,370.8** | | 1,370,370.8 | 272,945,212.1 | 272,945,212.1 | - | 5 |
| 1.1.7 | Ашигт малтмалын ашиглалтын Болон хайгуулын тусгай зөвшөөрлийн төлБөр | 615,387.1 | 647,860.2 | **(32,473.1)** | | (32,473.1) | 615,387.1 | 615,387.1 | - | 6 |
| 1.1.8 | Зарим Бүтээгдэхүүний үнийн өсөлтийн алБан татвар | 54,421,277.7 | 54,421,277.7 | **-** | | | 54,421,277.7 | 54,421,277.7 | - | |
| 1.1.9 | Цөмийн төхөөрөмж Барих, өөрчлөх, шинэчлэх, ашиглалтаас гаргах, ашиглах тусгай зөвшөөрлийн улсын тэмдэгтийн хураамж | | | **-** | | | - | - | - | |
| 1.1.10 | Цөмийн Бодис эзэмших, ашиглах, худалдах, импортлох,экспортлох, тээвэрлэх, хаягдлыг Булах тусгай зөвшөөрлийн улсын тэмдэгтийн хураамж | | | **-** | | | **-** | **-** | - | |
| 1.1.11 | Цацраг идэвхт ашигт малтмал импортлох, экспортлох, тээвэрлэх, хаягдлыг Булах, ашиглалтын дараа газар нөхөн сэргээх тусгай зөвшөөрлийн улсын тэмдэгтийн хураамж | | | **-** | | | **-** | **-** | - | |
| 1.1.12 | Цацрагийн үүсгүүрийг эзэмших, ашиглах, худалдах, угсрах, Байрлуулах, түрээслэх, үйлдвэрлэх, ашиглалтаас гаргах, задлах, хадгалах, тээвэрлэх, импортлох, экспортлох, хаягдлыг Булах, идэвхийг сулруулах Болон түүнтэй холБогдсон Бусад үйл ажиллагаа эрхлэх тусгай зөвшөөрлийн улсын тэмдэгтийн хураамж | | | **-** | | | **-** | **-** | - | |
| 1.1.13 | Аж ахуйн нэгжээс төлсөн ажиллагсдын нийгмийн Болон эрүүл мэндийн даатгалын шимтгэл | 20,122,560.2 | 20,124,099.3 | **(1,539.1)** | | (1,539.1) | **20,122,560.2** | 20,122,560.2 | - | 7 |
| **1.2 төлБөр** | | **1,514,303.3** | **1,514,303.3** | **-** | **-** | **-** | **1,514,303.3** | **1,514,303.3** | **-** | |
| 1.2.1 | Улсын төсвийн хөрөнгөөр хайгуул хийсэн ордны нөхөн төБөр | | | **-** | | | **-** | **-** | **-** | |
| 1.2.2 | Гадаадын мэргэжилтэн, ажилчны ажлын Байрны төлБөр | 1,511,577.3 | 1,511,577.3 | **-** | | | **1,511,577.3** | 1,511,577.3 | - | |

## Б-195. “Эрдэнэт үйлдвэр” ХХК

Доорх хүснэгтэд ЗГ болон компаниудаас ОҮИТБС-ын ажлын албанд батлагдсан маягтын дагуу анхлан ирүүлсэн тайланг нэгтгэхэд үүссэн анхны зөрүү, нэгтгэлийн ажлын явцад хийгдсэн тохируулгын дэлгэрэнгүй болон шийдэгдээгүй үлдсэн зөрүүнүүдийг татварын төрөл тус бүр дээр харуулав.

| № | 2074192 | Анхны нэгтгэл | | Анхны нэгтгэлийн зөрүү, цэвэр | Тохируулга | | Тохируулгын дараа | | Шийдвэрлэгдээгүй зөрүү, цэвэр | Тодотгол |
|---|---|---|---|---|---|---|---|---|---|---|
| | Үзүүлэлт | ЗГ | Компани | | ЗГ | Компани | ЗГ | Компани | | |
| 1.2.3 | Бүтээгдэхүүн хуваах гэрээнд тухайн жилд гарын үсэг зурсаны урамшуулал | | | - | | | - | - | - | |
| 1.2.4 | Бүтээгдэхүүн хуваах гэрээгээр олБорлолт эхэлсэний урамшуулал | | | - | | | - | - | - | |
| 1.2.5 | Бүтээгдэхүүн хуваах гэрээгээр тухайн жилд төвлөрүүлсэн сургалтын урамшуулал | | | - | | | - | - | - | |
| 1.2.6 | Бүтээгдэхүүн хуваах гэрээнд заасан нөхцлийн дагуу төвлөрүүлсэн талБайн дэнчин | | | - | | | - | - | - | |
| 1.2.7 | Бүтээгдэхүүн хуваах гэрээнд заасан нөхцлийн дагуу төвлөрүүлсэн захиргааны үйлчилгээний шимтгэл | | | - | | | - | - | - | |
| 1.2.8 | Бүтээгдэхүүн хуваах гэрээнд заасан нөхцлийн дагуу төлөөлөгчийн газрын үйл ажиллагааг дэмжсэн төлБөр | | | - | | | - | - | - | |
| 1.2.9 | Агаарын Бохирдлын төлБөр | 2,726.0 | 2,726.0 | - | | | **2,726.0** | **2,726.0** | - | |
| **1.3 Яам, төрийн захиргааны Байгууллагад төлсөн үйлчилгээний хөлс, хураамж** | | **603,415.2** | **586,090.0** | **17,325.2** | **(1,050.0)** | **7,909.0** | **602,365.2** | **593,999.0** | **8,366.2** | |
| 1.3.1 | Гаалийн үйлчилгээний хураамж | 587,140.0 | 586,090.0 | **1,050.0** | (1,050.0) | | **586,090.0** | **586,090.0** | - | |
| 1.3.2 | Яам, төрийн захиргааны Байгууллагад төлсөн тэмдэгтийн хураамж | | | - | | | - | - | - | |
| 1.3.3 | Яам, төрийн захиргааны Байгууллагад төлсөн үйлчилгээний хөлс | 8,366.2 | | **8,366.2** | | | 8,366.2 | - | 8,366.2 | |
| 1.3.4 | Гадаадын ажиллах хүч, мэргэжилтний үйлчилгээний хураамж | 7,909.0 | | **7,909.0** | | 7,909.0 | **7,909.0** | **7,909.0** | - | 8 |
| **1.4 Төрийн өмчийн ногдол ашиг** | | **45,003,612.6** | **45,003,612.6** | - | - | - | **45,003,612.6** | **45,003,612.6** | - | |
| 1.4.1 | Төрийн өмчийн ногдол ашиг | 45,003,612.6 | 45,003,612.6 | - | | | **45,003,612.6** | **45,003,612.6** | - | |
| **1.5 Засгийн газрын орлого Ба Бусад орлого** | | - | - | - | - | - | - | - | - | |
| 1.5.1 | Бүтээгдэхүүн хуваах гэрээний дагуу Засгийн газарт ногдох газрын тосны орлого | | | | | | - | - | - | |
| 1.5.2 | Үүнээс роялти | | | | | | - | - | - | |
| **1.6 Бусад** | | - | - | - | - | - | - | - | - | |
| 1.6.1 | Торгууль | | | - | | | - | - | - | |
| **2. Орон нутгийн төсөвт төлсөн алБан татвар, төлБөр, хураамж, ногдол ашиг** | | **11,978,518.3** | **26,371,156.7** | **(14,392,638.4)** | **2,151,007.1** | **(12,241,631.3)** | **14,129,525.4** | **14,129,525.4** | - | |
| **2.1 Орон нутгийн төсөвт төлсөн татвар** | | **2,569,481.2** | **13,299,535.2** | **(10,730,054.0)** | - | **(10,730,054.0)** | **2,569,481.2** | **2,569,481.2** | - | |
| 2.1.1 | Үл хөдлөх эд хөрөнгийн алБан татвар | 2,520,000.0 | 2,520,000.0 | - | | | 2,520,000.0 | 2,520,000.0 | - | |
| 2.1.2 | Автотээврийн Болон өөрөө явагч хэрэгслийн алБан татвар | 49,481.2 | 49,421.2 | **60.0** | | 60.0 | 49,481.2 | 49,481.2 | - | 9 |
| 2.1.3 | Бусад | | 10,730,114.0 | **(10,730,114.0)** | | (10,730,114.0) | - | - | - | 10 |
| **2.2 ТөлБөр** | | **9,409,037.1** | **13,071,621.5** | **(3,662,584.4)** | **2,151,007.1** | **(1,511,577.3)** | **11,560,044.2** | **11,560,044.2** | - | |
| 2.2.1 | Газрын төлБөр | 7,778,037.1 | 9,793,044.2 | **(2,015,007.1)** | 2,015,007.1 | | 9,793,044.2 | 9,793,044.2 | - | 11 |
| 2.2.2 | Ус, рашаан ашигласны төлБөр | 1,631,000.0 | 1,767,000.0 | **(136,000.0)** | 136,000.0 | | 1,767,000.0 | 1,767,000.0 | - | 12 |

## Б-195. “Эрдэнэт үйлдвэр” ХХК

Доорх хүснэгтэд ЗГ болон компаниудаас ОУИТБС-ын ажлын албанд батлагдсан маягтын дагуу анхлан ирүүлсэн тайланг нэгтгэхэд үүссэн анхны зөрүү, нэгтгэлийн ажлын явцад хийгдсэн тохируулгын дэлгэрэнгүй болон шийдэгдээгүй үлдсэн зөрүүнүүдийг татварын төрөл тус бүр дээр харуулав.

| № | 2074192 | | Анхны нэгтгэл | | Анхны нэгтгэлийн зөрүү, цэвэр | Тохируулга | | Тохируулгын дараа | | Шийдвэрлэгдээгүй зөрүү, цэвэр | Тодотгол |
|---|---|---|---|---|---|---|---|---|---|---|---|
| | Үзүүлэлт | | ЗГ | Компани | | ЗГ | Компани | ЗГ | Компани | | |
| 2.2.3 | Ойгоос хэрэглээний мод, түлээ Бэлтгэж, ашигласны төлБөр | | | | - | | | - | - | - | |
| 2.2.4 | Түгээмэл тархацтай ашигт малтмалын нөөц ашигласны төлБөр | | | | - | | | - | - | - | |
| 2.2.5 | Гадаадын мэргэжилтэн, ажилчны ажлын Байрны төлБөр | | | 1,511,577.3 | **(1,511,577.3)** | | (1,511,577.3) | - | - | - | 13 |
| 2.2.6 | Бүтээгдэхүүн хуваах гэрээний дагуу хүлээн авсан дэмжлэг | | | | | | | - | - | - | |
| 2.2.7 | Ашигт малтмалаас Бусад Байгалийн Баялаг ашиглах зөвшөөрлийн хураамж | | | | - | | | - | - | - | |
| **2.3 Нутгийн захиргааны Байгууллагад төлсөн хураамж, үйлчилгээний хөлс** | | | - | - | - | - | - | - | - | - | |
| 2.3.1 | Орон нутгийн төсөвт төлсөн тэмдэгтийн хураамж | | | | - | | | - | - | - | |
| 2.3.2 | Нутгийн захиргааны Байгууллагад төлсөн үйлчилгээний хөлс | | | | - | | | - | - | - | |
| **2.4 Орон нутгийн төрийн өмчийн ногдол ашиг** | | | - | - | - | - | - | - | - | - | |
| 2.4.1 | Орон нутгийн төрийн өмчийн ногдол ашиг | | | | - | | | - | - | - | |
| **2.5 Бусад** | | | - | - | - | - | - | - | - | - | |
| 2.5.1 | Торгууль | | | | - | | | - | - | - | |
| **3. Бусад төлБөр Ба зардал** | | | **4,500.0** | **890,890.3** | **(886,390.3)** | **655,105.3** | **(231,285.0)** | **659,605.3** | **659,605.3** | **-** | |
| **3.1 Байгаль хамгаалах зардлын урьдчилгаа** | | | **-** | **132,800.0** | **(132,800.0)** | **-** | **(132,800.0)** | **-** | **-** | **-** | |
| 3.1.1 | Байгаль хамгаалах зардлын 50 хувийг тусгай дансанд шилжүүлсэн дүн | | | 132,800.0 | **(132,800.0)** | | (132,800.0) | - | - | - | 14 |
| **3.2 Төрийн Байгууллагад өгсөн хандив, дэмжлэг** | | | **4,500.0** | **758,090.3** | **(753,590.3)** | **655,105.3** | **(98,485.0)** | **659,605.3** | **659,605.3** | **-** | |
| 3.2.1 | Яам, агентлагт өгсөн | Мөнгөн хандив, дэмжлэг | | 638,740.3 | **(638,740.3)** | 528,360.3 | **(110,380.0)** | **528,360.3** | **528,360.3** | **-** | 15 |
| 3.2.2 | | Мөнгөн Бус хандив, дэмжлэг | | | - | | | - | - | - | |
| 3.2.3 | Аймаг, нийслэлд өгсөн | Мөнгөн хандив, дэмжлэг | | 97,150.0 | **(97,150.0)** | 113,200.0 | 16,050.0 | **113,200.0** | **113,200.0** | **-** | 15 |
| 3.2.4 | | Мөнгөн Бус хандив, дэмжлэг | | | - | | | - | - | - | |
| 3.2.5 | Сум, дүүрэгт өгсөн | Мөнгөн хандив, дэмжлэг | 4,500.0 | 22,200.0 | **(17,700.0)** | 13,545.0 | (4,155.0) | **18,045.0** | 18,045.0 | - | 15 |
| 3.2.6 | | Мөнгөн Бус хандив, дэмжлэг | | | - | | | - | - | - | |
| 3.2.7 | Бусад Байгууллагад өгсөн | Мөнгөн хандив, дэмжлэг | | | - | | | - | - | - | |
| 3.2.8 | | Мөнгөн Бус хандив, дэмжлэг | | | - | | | - | - | - | |
| | **Нийт дүн** | | **545,780,330.2** | **558,496,317.8** | **(12,715,987.6)** | **2,765,440.9** | **(9,958,912.9)** | **548,545,771.1** | **548,537,404.9** | **8,366.2** | |

| | |
|---|---|
| ЗГ-ын Байгууллагын тайлагнасан дүн компанийн дүнгээс (+) их, Бага (-) Бага | |
| ЗГ-ын Байгууллагын тайлагнасан дүн компанийн дүнгээс их | 8,366.2 |
| Компанийн тайлагнасан дүн ЗГ-ын Байгууллагын тайлагнасан дүнгээс их | - |
| **Цэвэр зөрүү** | **8,366.2** |

**Б-195. “Эрдэнэт үйлдвэр” ХХК**
**Товч танилцуулга**
Монгол-Оросын “Эрдэнэт үйлдвэр” ХХК нь анх 1971 онд үүсгэн байгуулагдаж, 1978 оноос ашиглалтанд орсон ба Орхон аймагт оршин үйл ажиллагаагаа явуулж байна. Компани нь Орхон аймгийн Баян-Өндөр, Жаргалант сумдуудад ашиглалтын 1 лицензь, Булган, Орхон аймгуудад хайгуулын 5 лицензь эзэмшдэг ба үндсэн үйл ажиллагаа нь зэс молибдений хүдэр олборлож, улмаар зэсийн болон молибдений баяжмал үйлдвэрлэх, экспортлохоос гадна өөрсдийн дотоод хэрэгцээ, Эрдэнэт хотын болон бусад байгууллагуудын хэрэгцээнд зориулан дулаан, уур, ус, кислород, ацетилин зэргийг үйлдвэрлэдэг байна. “Эрдэнэт үйлдвэр” ХХК нь ҮТЕГ-т харъяалагддаг.

**Засгийн газрын хүлээн авсан орлого болон Компанийн төлсөн төлбөрүүд хоорондын зөрүү**
Хийгдсэн тохируулгууд болон шийдэгдээгүй үлдсэн зөрүүнүүдийн талаарх тайлбарыг дор харуулав.

1. **Гаалийн албан татвар**
   Компани анхны тайландаа гаалийн албан татвар, Гаальд төлсөн НӨАТ, онцгой албан татвар зэргийг нийлсэн дүнгээр нь тайлагнаснаас анхны томооохон зөрүү үүссэн ба нэгтгэл тайлангийн ажлын явцад компаниас дахин дахин хандаж нэмэлт тодруулгын хариуд компани салгаж ирүүлсэн тул тохируулаа. Мөн ГЕГ-т хандаж тус компанийн мэдээллийг дэлгэрэнгүйгээр авсан боловч ирүүлсэн мэдээллүүд нь хоорондоо зөрүүтэй байсан тул компанийн мэдээлэлд үндэслэн тохируулаа.

2. **Нэмэгдсэн өртгийн албан татвар**
   Компани анхны тайландаа гаалийн албан татвар, Гаальд төлсөн НӨАТ, онцгой албан татвар зэргийг нийлсэн дүнгээр нь тайлагнаснаас анхны томооохон зөрүү үүссэн ба нэгтгэл тайлангийн ажлын явцад компаниас дахин дахин хандаж нэмэлт тодруулгын хариуд компани салгаж ирүүлсэн тул тохируулаа. Мөн ГЕГ-т хандаж тус компанийн мэдээллийг дэлгэрэнгүйгээр авсан боловч ирүүлсэн мэдээллүүд нь хоорондоо зөрүүтэй байсан тул компанийн мэдээлэлд үндэслэн тохируулаа.

3. **Автобинзен, дизелийн түлшний онцгой албан татвар**
   Компани анхны тайландаа гаалийн албан татвар, Гаальд төлсөн НӨАТ, онцгой албан татвар зэргийг нийлсэн дүнгээр нь тайлагнаснаас анхны томооохон зөрүү үүссэн ба нэгтгэл тайлангийн ажлын явцад компаниас дахин дахин хандаж нэмэлт тодруулгын хариуд компани салгаж ирүүлсэн тул тохируулаа. Мөн ГЕГ-т хандаж тус компанийн мэдээллийг дэлгэрэнгүйгээр авсан боловч ирүүлсэн мэдээллүүд нь хоорондоо зөрүүтэй байсан тул компанийн мэдээлэлд үндэслэн тохируулаа.

4. **Автобинзен, дизелийн түлшний албан татвар**
   Компани анхны тайландаа гаалийн албан татвар, Гаальд төлсөн НӨАТ, онцгой албан татвар зэргийг нийлсэн дүнгээр нь тайлагнаснаас анхны томооохон зөрүү үүссэн ба нэгтгэл тайлангийн ажлын явцад компаниас дахин дахин хандаж нэмэлт тодруулгын хариуд компани салгаж ирүүлсэн тул тохируулаа. Мөн ГЕГ-т хандаж тус компанийн мэдээллийг дэлгэрэнгүйгээр авсан боловч ирүүлсэн мэдээллүүд нь хоорондоо зөрүүтэй байсан тул компанийн мэдээлэлд үндэслэн тохируулаа.

5. **Ашигт малтмалын нөөц ашигласны төлбөр болон нэмэлт төлбөр**
   Компани анхны тайландаа дутуу тусгасан ба нэгтгэл тайлангийн ажлын явцад компани руу дахин хандахад Орхон аймгийн татварт төлсөн төлбөрийг дутуу тайлагнасан байсныг нэмж тохируулаа.

6. **Ашигт малтмалын ашиглалтын болон хайгуулын тусгай зөвшөөрлийн төлбөр**
   Валютын ханшийн зөрүүг ЗГ-ын дүнгээр тохируулаа.

7. **Аж ахуйн нэгжээс төлсөн ажиллагсдын нийгмийн болон эрүүл мэндийн даатгалын шимтгэл**
   Компани анхны тайландаа илүү тайлагнасан ба нэгтгэл тайлангийн ажлын явцад компани руу дахин хандаж тодруулахад компани оршуулгын тэтгэмж болон эмнэлгийн хуудасны тэтгэмжийг оруулж тооцсон тул хасч тохируулаа.

8. **Яам, төрийн захиргааны байгууллагад төлсөн үйлчилгээний хөлс, хураамж**
   **Гаалийн үйлчилгээний хураамж**
   Нэгтгэл тайлангийн ажлын явцад компани руу дахин хандаж "Эрдэнэт Үйлдвэр" ХХК-ийн дэлгэрэнгүй мэдээллийг ГЕГ-аас авсан боловч ирсэн мэдээллүүд нь зөрүүтэй байсан тул компанийн дэлгэрэнгүй мэдээллийг үндэслэн тохируулаа.
   **Гадаадын ажиллах хүч, мэргэжилтний үйлчилгээний хураамж**
   Компани анхны тайландаа тусгаагүй ба нэгтгэл тайлангийн ажлын явцад компаниас ирүүлсэн дэлгэрэнгүй мэдээлэлдээ тусгаагүй тул ХХҮГ-аас ирүүлсэн дэлгэрэнгүй мэдээлэлд үндэслэн тохируулаа.

9. **Автотээврийн болон өөрөө явагч хэрэгслийн албан татвар**
   Компани уг албан татварыг анхны тайландаа дутуу тусгасныг нэмж тохируулаа.

10. **Бусад**

Компани анхны тайландаа “Бусад” санхүүгийн урсгал дээр 10,730,000.0 мянган төгрөгийн ХХОАТ, 114.0 мянган төгрөг нь бууны татварыг тайлагнасан ба нэгтгэл тайлангийн ажлын явцад компани дэлгэрэнгүй мэдээлэлдээ тусгаснаар хасч тохирууллаа.

11. **Газрын төлбөр**
ЗГ анхны тайландаа дутуу тусгасан ба нэгтгэл тайлангийн ажлын явцад компаниас ирүүлсэн дэлгэрэнгүй мэдээллээс үзэхэд 2,015,007.1 мянган төгрөгийн газрын төлбөр нь Орхон аймгийн ЗДТГ-тай хоорондын тооцоогоор хаагдсан төлбөр тул ЗГ дээр нэмж тохирууллаа.

12. **Ус, рашаан ашигласны төлбөр**
ЗГ анхны тайландаа дутуу тайлагнасан ба нэгтгэл тайлангийн ажлын явцад компани дэлгэрэнгүй мэдээлэлдээ тусгасныг үндэслэлн Булган аймгийн татварт албан бичиг хүргүүлж хариу ирүүлсэн тул тохирууллаа.

13. **Гадаадын мэргэжилтэн, ажилчны ажлын байрны төлбөр**
Компани анхны тайландаа санхүүгийн урсгалыг андуурч  татварыг давхардуулж тусгасан тул нэгтгэл тайлангийн ажлын явцад хасч тохирууллаа.

14. **Байгаль хамгаалах зардлын 50 хувийг тусгай дансанд шилжүүлсэн дүн**
Компани анхны тайландаа тайлагнасан ба нэгтгэл тайлангийн ажлын явцад компаниас ирүүлсэн дэлгэрэнгүй мэдээлэлд хөрс, ус, агаарын бохирдлыг бууруулах зэрэг гүйцэтгэсэн ажлын зардлыг тусгасан байгаа нь БОНССанд байршуулсан барьцаа биш учраас хасч тохирууллаа.

15. **Төрийн байгууллагад өгсөн хандив, дэмжлэг**
**Яам, агентлагт өгсөн хандив, дэмжлэг**
Нэгтгэл тайлангийн явцад ТББ-д өгсөн хандивыг компани тайлагнасныг хасч тохирууллаа. Компанийн дэлгэрэнгүй мэдээлэлдээ тусгаснаар МУ-ын ШУ-ны академи-д 30,000.0 мянган төгрөг, Төрийн өмчийн хороо 443,208.3 мянган төгрөгийн хандивыг тус компаниас хүлээн авсан тухай албан бичгээр хариу ирүүлснийг үндэслэн тохирууллаа.
**Аймаг, нийслэлд өгсөн хандив, дэмжлэг**
Нэгтгэл тайлангийн ажлын явцад компаниас ирүүлсэн дэлгэрэнгүй мэдээлэлдээ тусгаснаар ЦЕГ, Хөвсгөл аймгийн хил хамгаалах 0257-р ангиас, Дундговь аймгийн ЗДТГ-т, Орхон аймаг зэрэг байгууллагуудад албан бичиг хүргүүлж хандивыг хүлээн авсан тухай албан бичгийг үндэслэн тохирууллаа.
**Сум, дүүрэгт өгсөн хандив, дэмжлэг**
Нэгтгэл тайлангийн ажлын явцад компаниас ирүүлсэн дэлгэрэнгүй мэдээлэлдээ тусгаснаар Булган аймгийн Хангал сумын ЗДТГ, Тэшиг сумын хилийн цэргийн газар, Тэшиг сум ЗДТГ зэрэг байгууллагуудад албан бичиг хүргүүлж хандивыг хүлээн авсан тухай хариуг албан бичгээр ирүүлсэн тул тохируулгыг хийсэн.

**Òî äðóóëãà:**

Тайлагнасан дүнгийн талаархи дэлгэрэнгүй мэдээлэл хүссэн албан бичгийг 2012 оны 08 дугаар сарын 13-нд илгээж, хариуг 09 дугаар сарын 10-нд авсан. ЗГ-ын дэлгэрэнгүй мэдээллийг холбогдох байгууллагуудаас гаргуулан авч, хандив, дэмжлэгийн талаар Төр, засгийн болон төсвийн байгууллагуудад албан бичгийг 2012 оны 09 дүгээр сарын 26-нд хүргүүлсэн. Төр, засгийн, төсвийн, орон нутгийн захиргааны байгууллагууд болон компани руу утсаар шаардаж холбогдох мэдээллийг авч ажилласан.

**Õóðààí ãóé òàéëáàð:**

Энэ компанийн хувьд Яам, төрийн захиргааны байгууллагад төлсөн үйлчилгээний хөлс дээр шийдвэрлэгдээгүй зөрүү үлдээд байна

## Б-196. “Эрдэс холдинг” ХХК

Доорх хүснэгтэд ЗГ болон компаниудаас ОҮИТБС-ын ажлын албанд батлагдсан маягтын дагуу анхлан ирүүлсэн тайланг нэгтгэхэд үүссэн анхны зөрүү, нэгтгэлийн ажлын явцад хийгдсэн тохируулгын дэлгэрэнгүй болон шийдэгдээгүй үлдсэн зөрүүнүүдийг татварын төрөл тус бүр дээр харуулав.

| № | 2655772 | Анхны нэгтгэл | | Анхны нэгтгэлийн зөрүү, цэвэр | Тохируулга | | Тохируулгын дараа | | Шийдвэрлэгдээгүй зөрүү, цэвэр | Тодотгол |
|---|---|---|---|---|---|---|---|---|---|---|
| | Үзүүлэлт | ЗГ | Компани | | ЗГ | Компани | ЗГ | Компани | | |
| **1. Улсын төсөвт төлсөн алБан татвар, төлБөр, хураамж, ногдол ашиг** | | **246,142.2** | **199,193.0** | **46,949.2** | **387.1** | **47,376.4** | **246,529.3** | **246,569.4** | **(40.1)** | |
| **1.1 Татвар, хураамж** | | **245,966.0** | **197,697.5** | **48,268.5** | **(1.0)** | **48,267.5** | **245,965.0** | **245,965.0** | **-** | |
| 1.1.1 | Аж нэгжийн орлогын алБан татвар | | | - | | | - | - | - | |
| 1.1.2 | Гаалийн алБан татвар | 20,159.6 | 28,425.3 | **(8,265.7)** | | (8,265.7) | 20,159.6 | 20,159.6 | - | 1 |
| 1.1.3 | Нэмэгдсэн өртгийн алБан татвар | 42,669.3 | | **42,669.3** | (1.0) | 42,668.3 | 42,668.3 | 42,668.3 | - | 2 |
| 1.1.4 | АвтоБинзен, дизелийн түлшний онцгой алБан татвар | 3,330.0 | | **3,330.0** | | 3,330.0 | 3,330.0 | 3,330.0 | - | 3 |
| 1.1.5 | АвтоБинзен, дизелийн түлшний алБан татвар | | | - | | | - | - | - | |
| 1.1.6 | Ашигт малтмалын нөөц ашигласны төлБөр Болон нэмэлт төлБөр | | | - | | | - | - | - | |
| 1.1.7 | Ашигт малтмалын ашиглалтын Болон хайгуулын түсгай зөвшөөрлийн төлБөр | 7,119.0 | 6,672.2 | **446.8** | | 446.8 | 7,119.0 | 7,119.0 | - | 4 |
| 1.1.8 | Зарим Бүтээгдэхүүний үнийн өсөлтийн алБан татвар | | | - | | | - | - | - | |
| 1.1.9 | Цөмийн төхөөрөмж Барих, өөрчлөх, шинэчлэх, ашиглалтаас гаргах, ашиглах түсгай зөвшөөрлийн улсын тэмдэгтийн хураамж | | | - | | | - | - | - | |
| 1.1.10 | Цөмийн Бодис эзэмших, ашиглах, худалдах, импортлох,экспортлох, тээвэрлэх, хаягдлыг Булах түсгай зөвшөөрлийн улсын тэмдэгтийн хураамж | | | - | | | - | - | - | |
| 1.1.11 | Цацраг идэвхт ашигт малтмал импортлох, экспортлох, тээвэрлэх, хаягдлыг Булах, ашиглалтын дараа газар нөхөн сэргээх түсгай зөвшөөрлийн улсын тэмдэгтийн хураамж | | | - | | | - | - | - | |
| 1.1.12 | Цацрагийн үүсгүүрийг эзэмших, ашиглах, худалдах, угсрах, Байрлуулах, түрээслэх, үйлдвэрлэх, ашиглалтаас гаргах, задлах, хадгалах, тээвэрлэх, импортлох, экспортлох, хаягдлыг Булах, идэвхийг сулруулах Болон түүнтэй холБогдсон Бусад үйл ажиллагаа эрхлэх түсгай зөвшөөрлийн улсын тэмдэгтийн хураамж | | | - | | | - | - | - | |
| 1.1.13 | Аж ахуйн нэгжээс төлсөн ажиллагсдын нийгмийн Болон эрүүл мэндийн даатгалын шимтгэл | 172,688.1 | 162,600.0 | **10,088.1** | | 10,088.1 | **172,688.1** | 172,688.1 | - | 5 |
| **1.2 төлБөр** | | **-** | **388.1** | **(388.1)** | **388.1** | **-** | **388.1** | **388.1** | **-** | |
| 1.2.1 | Улсын төсвийн хөрөнгөөр хайгуул хийсэн ордны нөхөн төБөр | | | - | | | - | - | - | |
| 1.2.2 | Гадаадын мэргэжилтэн, ажилчны ажлын Байрны төлБөр | | | - | | | - | - | - | |
| 1.2.3 | Бүтээгдэхүүн хуваах гэрээнд тухайн жилд гарын үсэг зурсаны урамшуулал | | | - | | | - | - | - | |
| 1.2.4 | Бүтээгдэхүүн хуваах гэрээгээр олБорлолт эхэлсэний урамшуулал | | | - | | | - | - | - | |
| 1.2.5 | Бүтээгдэхүүн хуваах гэрээгээр тухайн жилд | | | - | | | - | - | - | |

## Б-196. “Эрдэс холдинг” ХХК

Доорх хүснэгтэд ЗГ болон компаниудаас ОУИТБС-ын ажлын албанд батлагдсан маягтын дагуу анхлан ирүүлсэн тайланг нэгтгэхэд үүссэн анхны зөрүү, нэгтгэлийн ажлын явцад хийгдсэн тохируулгын дэлгэрэнгүй болон шийдэгдээгүй үлдсэн зөрүүнүүдийг татварын төрөл тус бүр дээр харуулав.

| № | 2655772 Үзүүлэлт | Анхны нэгтгэл | | Анхны нэгтгэлийн зөрүү, цэвэр | Тохируулга | | Тохируулгын дараа | | Шийдвэрлэгдээгүй зөрүү, цэвэр | Тодотгол |
|---|---|---|---|---|---|---|---|---|---|---|
| | | ЗГ | Компани | | ЗГ | Компани | ЗГ | Компани | | |
| | төвлөрүүлсэн сургалтын урамшуулал | | | | | | | | | |
| 1.2.6 | Бүтээгдэхүүн хуваах гэрээнд заасан нөхцлийн дагуу төвлөрүүлсэн талБайн дэнчин | | | - | | | - | - | - | |
| 1.2.7 | Бүтээгдэхүүн хуваах гэрээнд заасан нөхцлийн дагуу төвлөрүүлсэн захиргааны үйлчилгээний шимтгэл | | | - | | | - | - | - | |
| 1.2.8 | Бүтээгдэхүүн хуваах гэрээнд заасан нөхцлийн дагуу төлөөлөгчийн газрын үйл ажиллагааг дэмжсэн төлБөр | | | - | | | - | - | - | |
| 1.2.9 | Агаарын Бохирдлын төлБөр | | 388.1 | **(388.1)** | 388.1 | | **388.1** | **388.1** | - | 6 |
| **1.3 Яам, төрийн захиргааны Байгууллагад төлсөн үйлчилгээний хөлс, хураамж** | | **176.2** | **1,107.4** | **(931.2)** | **-** | **(891.1)** | **176.2** | **216.3** | **(40.1)** | |
| 1.3.1 | Гаалийн үйлчилгээний хураамж | 76.2 | 967.0 | **(890.8)** | | (890.8) | **76.2** | **76.2** | - | 7 |
| 1.3.2 | Яам, төрийн захиргааны Байгууллагад төлсөн тэмдэгтийн хураамж | | 140.4 | **(140.4)** | | (140.4) | - | - | - | 7 |
| 1.3.3 | Яам, төрийн захиргааны Байгууллагад төлсөн үйлчилгээний хөлс | 100.0 | | **100.0** | | 140.1 | 100.0 | 140.1 | (40.1) | 7 |
| 1.3.4 | Гадаадын ажиллах хүч, мэргэжилтний үйлчилгээний хураамж | | | - | | | - | - | - | |
| **1.4 Төрийн өмчийн ногдол ашиг** | | - | - | - | - | - | - | - | - | |
| 1.4.1 | Төрийн өмчийн ногдол ашиг | | | - | | | - | - | - | |
| **1.5 Засгийн газрын орлого Ба Бусад орлого** | | - | - | - | - | - | - | - | - | |
| 1.5.1 | Бүтээгдэхүүн хуваах гэрээний дагуу Засгийн газарт ногдох газрын тосны орлого | | | | | | - | - | - | |
| 1.5.2 | Үүнээс роялти | | | | | | - | - | - | |
| **1.6 Бусад** | | - | - | - | - | - | - | - | - | |
| 1.6.1 | Торгууль | | | - | | | - | - | - | |
| **2. Орон нутгийн төсөвт төлсөн алБан татвар, төлБөр, хураамж, ногдол ашиг** | | **6,097.8** | **12,631.9** | **(6,534.1)** | **-** | **(2.0)** | **6,097.8** | **12,629.9** | **(6,532.1)** | |
| **2.1 Орон нутгийн төсөвт төлсөн татвар** | | **5,963.6** | **5,965.6** | **(2.0)** | **-** | **(2.0)** | **5,963.6** | **5,963.6** | **-** | |
| 2.1.1 | Үл хөдлөх эд хөрөнгийн алБан татвар | | | - | | | - | - | - | |
| 2.1.2 | Автотээврийн Болон өөрөө явагч хэрэгслийн алБан татвар | 5,963.6 | 5,965.6 | **(2.0)** | | (2.0) | 5,963.6 | 5,963.6 | - | |
| 2.1.3 | Бусад | | | - | | | - | - | - | |
| **2.2 ТөлБөр** | | **134.2** | **6,666.3** | **(6,532.1)** | **-** | **-** | **134.2** | **6,666.3** | **(6,532.1)** | |
| 2.2.1 | Газрын төлБөр | | 3,795.1 | **(3,795.1)** | | | - | 3,795.1 | **(3,795.1)** | |
| 2.2.2 | Ус, рашаан ашигласны төлБөр | 134.2 | 2,871.2 | **(2,737.0)** | | | 134.2 | 2,871.2 | (2,737.0) | |
| 2.2.3 | Ойгоос хэрэглээний мод, түлээ Бэлтгэж, ашигласны төлБөр | | | - | | | - | - | - | |
| 2.2.4 | Түгээмэл тархацтай ашигт малтмалын нөөц ашигласны төлБөр | | | - | | | - | - | - | |
| 2.2.5 | Гадаадын мэргэжилтэн, ажилчны ажлын Байрны төлБөр | | | - | | | - | - | - | |
| 2.2.6 | Бүтээгдэхүүн хуваах гэрээний дагуу хүлээн авсан дэмжлэг | | | | | | - | - | - | |

## Б-196. “Эрдэс холдинг” ХХК

Доорх хүснэгтэд ЗГ болон компаниудаас ОҮИТБС-ын ажлын албанд батлагдсан маягтын дагуу анхлан ирүүлсэн тайланг нэгтгэхэд үүссэн анхны зөрүү, нэгтгэлийн ажлын явцад хийгдсэн тохируулгын дэлгэрэнгүй болон шийдэгдээгүй үлдсэн зөрүүнүүдийг татварын төрөл тус бүр дээр харуулав.

| № | 2655772 Үзүүлэлт | | Анхны нэгтгэл | | Анхны нэгтгэлийн зөрүү, цэвэр | Тохируулга | | Тохируулгын дараа | | Шийдвэрлэгдээгүй зөрүү, цэвэр | Тодотгол |
|---|---|---|---|---|---|---|---|---|---|---|---|
| | | | ЗГ | Компани | | ЗГ | Компани | ЗГ | Компани | | |
| 2.2.7 | Ашигт малтмалаас Бусад Байгалийн Баялаг ашиглах зөвшөөрлийн хураамж | | | | - | | | - | - | - | |
| **2.3 Нутгийн захиргааны Байгууллагад төлсөн хураамж, үйлчилгээний хөлс** | | | - | - | - | - | - | - | - | - | |
| 2.3.1 | Орон нутгийн төсөвт төлсөн тэмдэгтийн хураамж | | | | - | | | - | - | - | |
| 2.3.2 | Нутгийн захиргааны Байгууллагад төлсөн үйлчилгээний хөлс | | | | - | | | - | - | - | |
| **2.4 Орон нутгийн төрийн өмчийн ногдол ашиг** | | | - | - | - | - | - | - | - | - | |
| 2.4.1 | Орон нутгийн төрийн өмчийн ногдол ашиг | | | | - | | | - | - | - | |
| **2.5 Бусад** | | | - | - | - | - | - | - | - | - | |
| 2.5.1 | Торгууль | | | | - | | | - | - | - | |
| **3. Бусад төлБөр Ба зардал** | | | **26,000.0** | **46,500.0** | **(20,500.0)** | **16,000.0** | **(4,500.0)** | **42,000.0** | **42,000.0** | **-** | |
| **3.1 Байгаль хамгаалах зардлын урьдчилгаа** | | | - | - | - | - | - | - | - | - | |
| 3.1.1 | Байгаль хамгаалах зардлын 50 хувийг тусгай дансанд шилжүүлсэн дүн | | | | - | | | - | - | - | |
| **3.2 Төрийн Байгууллагад өгсөн хандив, дэмжлэг** | | | **26,000.0** | **46,500.0** | **(20,500.0)** | **16,000.0** | **(4,500.0)** | **42,000.0** | **42,000.0** | **-** | |
| 3.2.1 | Яам, агентлагт өгсөн | Мөнгөн хандив, дэмжлэг | | | - | | | - | - | - | |
| 3.2.2 | | Мөнгөн Бус хандив, дэмжлэг | | | - | | | - | - | - | |
| 3.2.3 | Аймаг, нийслэлд өгсөн | Мөнгөн хандив, дэмжлэг | 26,000.0 | | **26,000.0** | (26,000.0) | | **-** | **-** | **-** | 8 |
| 3.2.4 | | Мөнгөн Бус хандив, дэмжлэг | | | - | | | - | - | - | |
| 3.2.5 | Сум, дүүрэгт өгсөн | Мөнгөн хандив, дэмжлэг | | 46,500.0 | **(46,500.0)** | 42,000.0 | (4,500.0) | **42,000.0** | 42,000.0 | - | 8 |
| 3.2.6 | | Мөнгөн Бус хандив, дэмжлэг | | | - | | | - | - | - | |
| 3.2.7 | Бусад Байгууллагад өгсөн | Мөнгөн хандив, дэмжлэг | | | - | | | - | - | - | |
| 3.2.8 | | Мөнгөн Бус хандив, дэмжлэг | | | - | | | - | - | - | |
| | **Нийт дүн** | | **278,240.0** | **258,324.9** | **19,915.1** | **16,387.1** | **42,874.4** | **294,627.1** | **301,199.3** | **(6,572.2)** | |

| | |
|---|---|
| ЗГ-ын Байгууллагын тайлагнасан дүн компанийн дүнгээс (+) их, Бага (-) Бага | |
| ЗГ-ын Байгууллагын тайлагнасан дүн компанийн дүнгээс их | - |
| Компанийн тайлагнасан дүн ЗГ-ын Байгууллагын тайлагнасан дүнгээс их | 6,572.2 |
| **Цэвэр зөрүү** | **6,572.2** |

**Б-196. “Эрдэс холдинг” ХХК**
**Товч танилцуулга**

“Эрдэс холдинг” ХХК нь Сэлэнгэ аймгийн Баянгол суманд алтны ашиглалтын 3 лиценз, Дархан-Уул аймгийн Шарын гол суманд ашиглалтын 1 лиценз, Баянхонгор аймгийн Баянбулаг суманд хайгуулын 1 лиценз эзэмшдэг. Тус компани нь СБД, 1-р хороо, Чингисийн өргөн чөлөө-15 Нью сенчери плаза, 6 давхарт байрладаг ба Сүхбаатар дүүргийн татварын хэлтэст бүртгэлтэй.

**Засгийн газрын хүлээн авсан орлого болон Компанийн төлсөн төлбөрүүд хоорондын зөрүү**

Хийгдсэн тохируулгууд болон шийдэгдээгүй үлдсэн зөрүүнүүдийн талаарх тайлбарыг дор харуулав.

1. **Гаалийн албан татвар**
   Компани анхны тайландаа гаалийн албан татвар, гаальд төлсөн НӨАТ, хураамж зэргийг бөөн дүнгээр нь тусгасан ба нэгтгэл тайлангийн явцад ГЕГ-ын мэдээлэлд үндэслэн тохируулласа.

2. **Нэмэгдсэн өртгийн албан татвар**
   Компани анхны тайландаа гаалийн албан татвар, гаальд төлсөн НӨАТ, хураамж зэргийг бөөн дүнгээр нь тусгасан ба нэгтгэл тайлангийн явцад ГЕГ-ын мэдээлэлд үндэслэн тохируулласа.

3. **Автобинзен, дизелийн түлшний онцгой албан татвар**
   Компани анхны тайландаа гаалийн албан татвар, гаальд төлсөн НӨАТ, хураамж зэргийг бөөн дүнгээр нь тусгасан ба нэгтгэл тайлангийн ажлын явцад ГЕГ-ын мэдээлэлд үндэслэн тохируулласа.

4. **Ашигт малтмалын ашиглалтын болон хайгуулын тусгай зөвшөөрлийн төлбөр**
   Компани анхны тайландаа дутуу тусгасан ба нэгтгэл тайлангийн ажлын явцад компани дэлгэрэнгүй мэдээлэлдээ тусгасныг нэмж тохируулласа. Мөн валютын ханшийн зөрүүг ЗГ-ын дүнгээр тохируулласа.

5. **Аж ахуйн нэгжээс төлсөн ажиллагсдын нийгмийн болон эрүүл мэндийн даатгалын шимтгэл**
   Компани анхны тайландаа дутуу тусгасан ба нэгтгэл тайлангийн ажлын явцад компани дэлгэрэнгүй мэдээлэлдээ тусгасныг нэмж тохируулласа.

6. **Агаарын бохирдлын төлбөр**
   ЗГ анхны тайландаа тусгаагүй ба нэгтгэл тайлангийн ажлын явцад компанийн дэлгэрэнгүй мэдээлэлдээ тусгаснаар СБД-ийн татварт албан бичиг хүргүүлэхэд төлсөн гэсэн хариу ирүүлсэн тул тохируулласа.

7. **Яам, төрийн захиргааны байгууллагад төлсөн үйлчилгээний хөлс, хураамж**
   **Гаалийн үйлчилгээний хураамж**
   Компани анхны тайландаа илүү тусгасан ба нэгтгэл тайлангийн ажлын явцад компани дэлгэрэнгүй мэдээлэлдээ тусгасныг нэмж тохируулласа.
   **Яам, төрийн захиргааны байгууллагад төлсөн тэмдэгтийн хураамж**
   Компани анхны тайландаа үйлчилгээний хөлсийг тэмдэгтийн хураамж дээр буруу тусгасан ба нэгтгэл тайлангийн ажлын явцад компани дэлгэрэнгүй мэдээлэлдээ тусгаснаар тохируулласа.
   **Яам, төрийн захиргааны байгууллагад төлсөн үйлчилгээний хөлс**
   Компани анхны тайландаа үйлчилгээний хөлсийг тэмдэгтийн хураамж дээр буруу тусгасан ба нэгтгэл тайлангийн ажлын явцад компани дэлгэрэнгүй мэдээлэлдээ тусгаснаар тохируулласа.

8. **Төрийн байгууллагад өгсөн хандив, дэмжлэг**
   **Аймаг, нийслэлд өгсөн хандив, дэмжлэг**
   ЗГ анхны тайландаа суманд өгсөн хандивыг буруу тусгасныг нэгтгэл тайлангийн ажлын явцад хасч тохируулласа.
   **Сум, дүүрэгт өгсөн хандив, дэмжлэг**
   Сэлэнгэ аймгийн Хүдэр сумаас 42,000.0 мянган төгрөгийн хандивыг тус компаниас хүлээн авсан тухай албан бичгийн хариуг ирүүлсэн тул тохируулгыг хийсэн.

**Òî äðóóëãà:**

Тайлагнасан дүнгийн талаархи дэлгэрэнгүй мэдээлэл хүссэн албан бичгийг 2012 оны 08 дугаар сарын 13-нд илгээж, хариуг 09 дугаар сарын 11-нд авсан. ЗГ-ын дэлгэрэнгүй мэдээллийг холбогдох байгууллагуудаас гаргуулан авч, хандив, дэмжлэгийн талаар Төр, засгийн болон төсвийн байгууллагуудад албан бичгийг 2012 оны 09 дүгээр сарын 26-нд хүргүүлсэн. Төр, засгийн, төсвийн, орон нутгийн захиргааны байгууллагууд болон компани руу утсаар шаардаж холбогдох мэдээллийг авч ажилласан.

**Õóðààí ãóé òàéëáàð:**

Энэ компанийн хувьд Яам, төрийн захиргааны байгууллагад төлсөн үйлчилгээний хөлс, Газрын төлбөр, Ус, рашаан ашигласны төлбөр дээр шийдвэрлэгдээгүй зөрүү үлдээд байна.

## Б-197. “Эрэл” ХХК

Доорх хүснэгтэд ЗГ болон компаниудаас ОҮИТБС-ын ажлын албанд батлагдсан маягтын дагуу анхлан ирүүлсэн тайланг нэгтгэхэд үүссэн анхны зөрүү, нэгтгэлийн ажлын явцад хийгдсэн тохируулгын дэлгэрэнгүй болон шийдэгдээгүй үлдсэн зөрүүнүүдийг татварын төрөл тус бүр дээр харуулав.

| № | 2027194 Үзүүлэлт | Анхны нэгтгэл | | Анхны нэгтгэлийн зөрүү, цэвэр | Тохируулга | | Тохируулгын дараа | | Шийдвэрлэгдэ эгүй зөрүү, цэвэр | Тодотгол |
|---|---|---|---|---|---|---|---|---|---|---|
| | | ЗГ | Компани | | ЗГ | Компани | ЗГ | Компани | | |
| **1. Улсын төсөвт төлсөн алБан татвар, төлБөр, хураамж, ногдол ашиг** | | **1,834,912.3** | **978,437.4** | **856,474.9** | **-** | **844,650.1** | **1,834,912.3** | **1,823,087.5** | **11,824.8** | |
| **1.1 Татвар, хураамж** | | **1,810,057.0** | **903,846.8** | **906,210.2** | **-** | **906,210.2** | **1,810,057.0** | **1,810,057.0** | **-** | |
| 1.1.1 | Аж нэгжийн орлогын алБан татвар | | 26,344.7 | **(26,344.7)** | | (26,344.7) | - | - | - | 1 |
| 1.1.2 | Гаалийн алБан татвар | 228,505.2 | 399,326.4 | **(170,821.2)** | | (170,821.2) | 228,505.2 | 228,505.2 | - | 2 |
| 1.1.3 | Нэмэгдсэн өртгийн алБан татвар | 879,187.3 | | **879,187.3** | | 879,187.3 | 879,187.3 | 879,187.3 | - | 3 |
| 1.1.4 | АвтоБинзен, дизелийн түлшний онцгой алБан татвар | | | **-** | | | - | - | - | |
| 1.1.5 | АвтоБинзен, дизелийн түлшний алБан татвар | | | **-** | | | - | - | - | |
| 1.1.6 | Ашигт малтмалын нөөц ашигласны төлБөр Болон нэмэлт төлБөр | | 11,354.6 | **(11,354.6)** | | (11,354.6) | - | - | - | 4 |
| 1.1.7 | Ашигт малтмалын ашиглалтын Болон хайгуулын тусгай зөвшөөрлийн төлБөр | 11,404.8 | 16,403.4 | **(4,998.6)** | | (4,998.6) | 11,404.8 | 11,404.8 | - | 5 |
| 1.1.8 | Зарим Бүтээгдэхүүний үнийн өсөлтийн алБан татвар | | | **-** | | | - | - | - | |
| 1.1.9 | Цөмийн төхөөрөмж Барих, өөрчлөх, шинэчлэх, ашиглалтаас гаргах, ашиглах тусгай зөвшөөрлийн улсын тэмдэгтийн хураамж | | | **1.0** | | | - | - | - | |
| 1.1.10 | Цөмийн Бодис эзэмших, ашиглах, худалдах, импортлох,экспортлох, тээвэрлэх, хаягдлыг Булах тусгай зөвшөөрлийн улсын тэмдэгтийн хураамж | | | **-** | | | **-** | **-** | - | |
| 1.1.11 | Цацраг идэвхт ашигт малтмал импортлох, экспортлох, тээвэрлэх, хаягдлыг Булах, ашиглалтын дараа газар нөхөн сэргээх тусгай зөвшөөрлийн улсын тэмдэгтийн хураамж | | | **-** | | | **-** | **-** | - | |
| 1.1.12 | Цацрагийн үүсгүүрийг эзэмших, ашиглах, худалдах, угсрах, Байрлуулах, түрээслэх, үйлдвэрлэх, ашиглалтаас гаргах, задлах, хадгалах, тээвэрлэх, импортлох, экспортлох, хаягдлыг Булах, идэвхийг сулруулах Болон түүнтэй холБогдсон Бусад үйл ажиллагаа эрхлэх тусгай зөвшөөрлийн улсын тэмдэгтийн хураамж | | | **-** | | | **-** | **-** | - | |
| 1.1.13 | Аж ахуйн нэгжээс төлсөн ажиллагсдын нийгмийн Болон эрүүл мэндийн даатгалын шимтгэл | 690,959.7 | 450,417.7 | **240,542.0** | | 240,542.0 | **690,959.7** | 690,959.7 | - | 6 |
| **1.2 төлБөр** | | **7,018.7** | **69,963.6** | **(62,944.9)** | **-** | **(62,589.7)** | **7,018.7** | **7,373.9** | **(355.2)** | |
| 1.2.1 | Улсын төсвийн хөрөнгөөр хайгуул хийсэн ордны нөхөн төБөр | 6,511.4 | 69,101.1 | **(62,589.7)** | | (62,589.7) | **6,511.4** | **6,511.4** | **-** | 7 |
| 1.2.2 | Гадаадын мэргэжилтэн, ажилчны ажлын Байрны төлБөр | | | **-** | | | **-** | - | - | |
| 1.2.3 | Бүтээгдэхүүн хуваах гэрээнд тухайн жилд гарын үсэг зурсаны урамшуулал | | | **-** | | | **-** | **-** | **-** | |
| 1.2.4 | Бүтээгдэхүүн хуваах гэрээгээр олБорлолт эхэлсэний урамшуулал | | | **-** | | | **-** | **-** | **-** | |
| 1.2.5 | Бүтээгдэхүүн хуваах гэрээгээр тухайн жилд төвлөрүүлсэн сургалтын урамшуулал | | | **-** | | | **-** | **-** | **-** | |
| 1.2.6 | Бүтээгдэхүүн хуваах гэрээнд заасан нөхцлийн | | | - | | | - | - | - | |

| | | | | | | | | | | |
|---|---|---|---|---|---|---|---|---|---|---|
| | дагуу төвлөрүүлсэн талБайн дэнчин | | | | | | | | | |
| 1.2.7 | Бүтээгдэхүүн хуваах гэрээнд заасан нөхцлийн дагуу төвлөрүүлсэн захиргааны үйлчилгээний шимтгэл | | | - | | | - | - | - | |
| 1.2.8 | Бүтээгдэхүүн хуваах гэрээнд заасан нөхцлийн дагуу төлөөлөгчийн газрын үйл ажиллагааг дэмжсэн төлБөр | | | - | | | - | - | - | |
| 1.2.9 | Агаарын Бохирдлын төлБөр | 507.3 | 862.5 | **(355.2)** | | | **507.3** | **862.5** | **(355.2)** | |
| **1.3 Яам, төрийн захиргааны Байгууллагад төлсөн үйлчилгээний хөлс, хураамж** | | **17,836.6** | **4,627.0** | **13,209.6** | **-** | **1,029.6** | **17,836.6** | **5,656.6** | **12,180.0** | |
| 1.3.1 | Гаалийн үйлчилгээний хураамж | 1,106.6 | 77.0 | **1,029.6** | | 1,029.6 | **1,106.6** | **1,106.6** | - | 8 |
| 1.3.2 | Яам, төрийн захиргааны Байгууллагад төлсөн тэмдэгтийн хураамж | | 3,250.0 | **(3,250.0)** | | | - | **3,250.0** | **(3,250.0)** | |
| 1.3.3 | Яам, төрийн захиргааны Байгууллагад төлсөн үйлчилгээний хөлс | 14,150.0 | 1,300.0 | **12,850.0** | | | 14,150.0 | 1,300.0 | 12,850.0 | |
| 1.3.4 | Гадаадын ажиллах хүч, мэргэжилтний үйлчилгээний хураамж | 2,580.0 | | **2,580.0** | | | **2,580.0** | - | **2,580.0** | |
| **1.4 Төрийн өмчийн ногдол ашиг** | | - | - | - | - | - | - | - | - | |
| 1.4.1 | Төрийн өмчийн ногдол ашиг | | | - | | | - | - | - | |
| **1.5 Засгийн газрын орлого Ба Бусад орлого** | | - | - | - | - | - | - | - | - | |
| 1.5.1 | Бүтээгдэхүүн хуваах гэрээний дагуу Засгийн газарт ногдох газрын тосны орлого | | | | | | - | - | - | |
| 1.5.2 | Үүнээс роялти | | | | | | - | - | - | |
| **1.6 Бусад** | | - | - | - | - | - | - | - | - | |
| 1.6.1 | Торгууль | | | - | | | - | - | - | |
| **2. Орон нутгийн төсөвт төлсөн алБан татвар, төлБөр, хураамж, ногдол ашиг** | | **29,229.5** | **117,371.3** | **(88,141.8)** | **104,091.6** | **16,053.9** | **133,321.1** | **133,425.2** | **(104.1)** | |
| **2.1 Орон нутгийн төсөвт төлсөн татвар** | | **29,229.5** | **63,687.2** | **(34,457.7)** | **27,487.7** | **(6,970.0)** | **56,717.2** | **56,717.2** | - | |
| 2.1.1 | Үл хөдлөх эд хөрөнгийн алБан татвар | 20,985.0 | 52,931.9 | **(31,946.9)** | 24,944.9 | (7,002.0) | 45,929.9 | 45,929.9 | - | 9 |
| 2.1.2 | Автотээврийн Болон өөрөө явагч хэрэгслийн алБан татвар | 8,244.5 | 10,727.3 | **(2,482.8)** | 2,482.8 | | 10,727.3 | 10,727.3 | - | 10 |
| 2.1.3 | Бусад | | 28.0 | **(28.0)** | 60.0 | 32.0 | 60.0 | 60.0 | - | 11 |
| **2.2 ТөлБөр** | | - | **53,580.0** | **(53,580.0)** | **76,603.9** | **23,023.9** | **76,603.9** | **76,603.9** | - | |
| 2.2.1 | Газрын төлБөр | | 42,845.9 | **(42,845.9)** | 75,159.8 | 32,313.9 | 75,159.8 | 75,159.8 | - | 12 |
| 2.2.2 | Ус, рашаан ашигласны төлБөр | | 10,734.1 | **(10,734.1)** | 1,444.1 | (9,290.0) | 1,444.1 | 1,444.1 | - | 13 |
| 2.2.3 | Ойгоос хэрэглээний мод, түлээ Бэлтгэж, ашигласны төлБөр | | | - | | | - | - | - | |
| 2.2.4 | Түгээмэл тархацтай ашигт малтмалын нөөц ашигласны төлБөр | | | - | | | - | - | - | |
| 2.2.5 | Гадаадын мэргэжилтэн, ажилчны ажлын Байрны төлБөр | | | - | | | - | - | - | |
| 2.2.6 | Бүтээгдэхүүн хуваах гэрээний дагуу хүлээн авсан дэмжлэг | | | | | | - | - | - | |
| 2.2.7 | Ашигт малтмалаас Бусад Байгалийн Баялаг ашиглах зөвшөөрлийн хураамж | | | - | | | - | - | - | |
| **2.3 Нутгийн захиргааны Байгууллагад төлсөн хураамж, үйлчилгээний хөлс** | | - | **104.1** | **(104.1)** | - | - | - | **104.1** | **(104.1)** | |
| 2.3.1 | Орон нутгийн төсөвт төлсөн тэмдэгтийн хураамж | | 29.1 | **(29.1)** | | | - | **29.1** | **(29.1)** | |
| 2.3.2 | Нутгийн захиргааны Байгууллагад төлсөн үйлчилгээний хөлс | | 75.0 | **(75.0)** | | | - | **75.0** | **(75.0)** | |
| **2.4 Орон нутгийн төрийн өмчийн ногдол ашиг** | | - | - | - | - | - | - | - | - | |
| 2.4.1 | Орон нутгийн төрийн өмчийн ногдол ашиг | | | - | | | - | - | - | |

| | | | | | | | | | | | |
|---|---|---|---|---|---|---|---|---|---|---|---|
| **2.5 Бусад** | | | **-** | **-** | **-** | **-** | **-** | **-** | **-** | **-** | |
| 2.5.1 | Торгууль | | | | **-** | | | **-** | **-** | **-** | |
| **3. Бусад төлбөр Ба зардал** | | | **1,525.0** | **23,235.0** | **(21,710.0)** | **2,000.0** | **(19,210.0)** | **3,525.0** | **4,025.0** | **(500.0)** | |
| **3.1 Байгаль хамгаалах зардлын урьдчилгаа** | | | **1,525.0** | **7,323.0** | **(5,798.0)** | **-** | **(5,798.0)** | **1,525.0** | **1,525.0** | **-** | |
| 3.1.1 | Байгаль хамгаалах зардлын 50 хувийг тусгай дансанд шилжүүлсэн дүн | | 1,525.0 | 7,323.0 | **(5,798.0)** | | (5,798.0) | 1,525.0 | 1,525.0 | - | 14 |
| **3.2 Төрийн Байгууллагад өгсөн хандив, дэмжлэг** | | | **-** | **15,912.0** | **(15,912.0)** | **2,000.0** | **(13,412.0)** | **2,000.0** | **2,500.0** | **(500.0)** | |
| 3.2.1 | Яам, агентлагт өгсөн | Мөнгөн хандив, дэмжлэг | | | **-** | | | **-** | **-** | **-** | |
| 3.2.2 | | Мөнгөн Бус хандив, дэмжлэг | | | **-** | | | **-** | **-** | **-** | |
| 3.2.3 | Аймаг, нийслэлд өгсөн | Мөнгөн хандив, дэмжлэг | | | **-** | | | **-** | **-** | **-** | |
| 3.2.4 | | Мөнгөн Бус хандив, дэмжлэг | | 14,932.0 | **(14,932.0)** | **2,000.0** | **(12,432.0)** | **2,000.0** | **2,500.0** | **(500.0)** | 15 |
| 3.2.5 | Сум, дүүрэгт өгсөн | Мөнгөн хандив, дэмжлэг | | 980.0 | **(980.0)** | | **(980.0)** | **-** | - | - | 15 |
| 3.2.6 | | Мөнгөн Бус хандив, дэмжлэг | | | **-** | | | **-** | **-** | **-** | |
| 3.2.7 | Бусад Байгууллагад өгсөн | Мөнгөн хандив, дэмжлэг | | | **-** | | | **-** | **-** | **-** | |
| 3.2.8 | | Мөнгөн Бус хандив, дэмжлэг | | | **-** | | | **-** | **-** | **-** | |
| | **Нийт дүн** | | **1,865,666.8** | **1,119,043.7** | **746,623.1** | **106,091.6** | **841,494.0** | **1,971,758.4** | **1,960,537.7** | **11,220.7** | |

| | |
|---|---|
| ЗГ-ын Байгууллагын тайлагнасан дүн компанийн дүнгээс (+) их, Бага (-) Бага | |
| ЗГ-ын Байгууллагын тайлагнасан дүн компанийн дүнгээс их | 11,220.7 |
| Компанийн тайлагнасан дүн ЗГ-ын Байгууллагын тайлагнасан дүнгээс их | - |
| **Цэвэр зөрүү** | **11,220.7** |

**Б-197. “Эрэл” ХХК**
**Товч танилцуулга**
“Эрэл” ХХК нь 100 хувь хувийн өмчит компани бөгөөд Дархан-Уул аймгийн нутаг дэвсгэрт алт олборлодог. Компани нь Нийслэлийн татварын газарт бүртгэлтэй.

**Засгийн газрын хүлээн авсан орлого болон Компанийн төлсөн төлбөрүүд хоорондын зөрүү**
Хийгдсэн тохируулгууд болон шийдэгдээгүй үлдсэн зөрүүнүүдийн талаарх тайлбарыг дор харуулав.

1. **Аж нэгжийн орлогын албан татвар**
   Компани анхны тайландаа уг татварыг илүү тайлагнасан ба нэгтгэл тайлангийн ажлын явцад компани дэлгэрэнгүй мэдэээлэлдээ тусгаснаар хасч тохируулласа.

2. **Гаалийн албан татвар**
   Компани анхны тайландаа гаальд төлсөн татваруудыг бөөн дүнгээр нь тайлагнасан ба нэгтгэл тайлангийн ажлын явцад гаалийн мэдээлэлд үндэслэн салгаж тохируулласа.

3. **Нэмэгдсэн өртгийн албан татвар**
   Компани анхны тайландаа гаальд төлсөн татваруудыг бөөн дүнгээр нь тайлагнасан ба нэгтгэл тайлангийн ажлын явцад гаалийн мэдээлэлд үндэслэн салгаж тохируулласа.

4. **Ашигт малтмалын нөөц ашигласны төлбөр болон нэмэлт төлбөр**
   Компани анхны тайландаа илүү тусгасан ба нэгтгэл тайлангийн ажлын явцад компани дэлгэрэнгүй мэдээлэлдээ тусгаснаар тохируулгыг хийсэн.

5. **Ашигт малтмалын ашиглалтын болон хайгуулын тусгай зөвшөөрлийн төлбөр**
   Компани анхны тайландаа илүү тусгасан ба нэгтгэл тайлангийн ажлын явцад компани дэлгэрэнгүй мэдээлэлдээ тусгаснаар тохируулгыг хийсэн.

6. **Аж ахуйн нэгжээс төлсөн ажиллагсдын нийгмийн болон эрүүл мэндийн даатгалын шимтгэл**
   Компани анхны тайландаа дутуу тайлагнасан ба нэгтгэл тайлангийн ажлын явцад компани дэлгэрэнгүй мэдээлэлдээ тусгаснаар нэмж тохируулласа.

7. **Улсын төсвийн хөрөнгөөр хайгуул хийсэн ордны нөхөн төбөр**
   Компани анхны тайландаа өөр төлбөртэй андуурч тусгасан байна.

8. **Яам, төрийн захиргааны байгууллагад төлсөн үйлчилгээний хөлс, хураамж**
   **Гаалийн үйлчилгээний хураамж**
   Гаалийн мэдээлэлд үндэслэн тохируулласа.

9. **Үл хөдлөх эд хөрөнгийн албан татвар**
   ЗГ анхны тайландаа орон нутагт төлсөн татварыг тайлагнаагүй ба нэгтгэл тайлангийн ажлын явцад компанийн дэлгэрэнгүй мэдээлэл болон Дархан-Уул аймгаас авсан гэсэн хариу ирүүлсэн учир тохируулласа.

10. **Автотээврийн болон өөрөө явагч хэрэгслийн албан татвар**
    ЗГ анхны тайландаа орон нутагт төлсөн татварыг тайлагнаагүй ба нэгтгэл тайлангийн ажлын явцад компанийн дэлгэрэнгүй мэдээлэл болон Дархан-Уул аймгаас авсан гэсэн хариу ирүүлсэн учир тохируулласа.

11. **Бусад**
    Компани анхны тайландаа захирлын хувийн автомашины татварт төлсөн дүнг оруулж тайлагнасан ба нэгтгэл талангийн ажлын явцад хасч тохируулласа.

12. **Газрын төлбөр**
    ЗГ анхны тайландаа тусгаагүй ба нэгтгэл тайлангийн ажлын явцад нийслэлийн газрын алба болон компанийн дэлгэрэнгүй мэдээлэлдээ ирүүлснийг нэмж тохируулласа.

13. **Ус, рашаан ашигласны төлбөр**
    Компани анхны тайландаа илүү тайлагнасан ба нэгтгэл тайлангийн ажлын явцад дэлгэрэнгүй мэдээлэлдээ тусгаснаар хасч тохируулласа.

14. **Байгаль хамгаалах зардлын 50 хувийг тусгай дансанд шилжүүлсэн дүн**
    Компани анхны тайландаа илүү тайлагнасан ба нэгтгэлийн явцад дэлгэрэнгүй мэдээлэлдээ тусгаснаар хасч тохируулласа.

15. **Төрийн байгууллагад өгсөн хандив, дэмжлэг**
    **Аймаг, нийслэлд өгсөн хандив, дэмжлэг**

Төрийн бус байгууллагад өгсөн хандивыг хасч тохируулаа. Гэмт хэргээс урьдчилан сэргийлэх төв 500.0 мянган төгрөг, Дорноговь аймагт 2,000.0 мянгөн төгрөгийн хандивыг тус компаниас хүлээн авсан талаар албан бичгээр хариуг ирүүлснийг тохируулаа.

**Сум, дүүрэгт өгсөн хандив, дэмжлэг**

Төрийн бус байгууллагад өгсөн хандивыг хасч тохируулаа.

**Òî äðóóëãà:**

Тайлагнасан дүнгийн талаархи дэлгэрэнгүй мэдээлэл хүссэн албан бичгийг 2012 оны 08 дугаар сарын 13-нд илгээж, хариуг 09 дугаар сарын 23-нд авсан. ЗГ-ын дэлгэрэнгүй мэдээллийг холбогдох байгууллагуудаас гаргуулан авч, хандив, дэмжлэгийн талаар Төр, засгийн болон төсвийн байгууллагуудад албан бичгийг 2012 оны 09 дүгээр сарын 26-нд хүргүүлсэн. Төр, засгийн, төсвийн, орон нутгийн захиргааны байгууллагууд болон компани руу утсаар шаардаж холбогдох мэдээллийг авч ажилласан.

**Õóðààí ãóé òàéëáàð:**

Энэ компанийн хувьд Агаарын бохирдлын төлбөр, Яам, төрийн захиргааны байгууллагад төлсөн тэмдэгтийн хураамж, Яам, төрийн захиргааны байгууллагад төлсөн үйлчилгээний хөлс, Гадаадын ажиллах хүч, мэргэжилтний үйлчилгээний хураамж, Орон нутгийн төсөвт төлсөн тэмдэгтийн хураамж, Нутгийн захиргааны байгууллагад төлсөн үйлчилгээний хөлс, хандив зэрэг дээр шийдвэрлэгдээгүй зөрүү үлдээд байна

## Б-198. “Эс Би Эф” ХХК

Доорх хүснэгтэд ЗГ болон компаниудаас ОҮИТБС-ын ажлын албанд батлагдсан маягтын дагуу анхлан ирүүлсэн тайланг нэгтгэхэд үүссэн анхны зөрүү, нэгтгэлийн ажлын явцад хийгдсэн тохируулгын дэлгэрэнгүй болон шийдэгдээгүй үлдсэн зөрүүнүүдийг татварын төрөл тус бүр дээр харуулав.

| № | 5184851 Үзүүлэлт | Анхны нэгтгэл | | Анхны нэгтгэлийн зөрүү, цэвэр | Тохируулга | | Тохируулгын дараа | | Шийдвэрлэг дээгүй зөрүү, цэвэр | Тодотгол |
|---|---|---|---|---|---|---|---|---|---|---|
| | | ЗГ | Компани | | ЗГ | Компани | ЗГ | Компани | | |
| **1. Улсын төсөвт төлсөн алБан татвар, төлБөр, хураамж, ногдол ашиг** | | **275,496.9** | **268,760.3** | **6,736.6** | **841.9** | **5,586.5** | **276,338.8** | **274,346.8** | **1,992.0** | |
| **1.1 Татвар, хураамж** | | **271,188.5** | **268,760.3** | **2,428.2** | **841.9** | **3,270.1** | **272,030.4** | **272,030.4** | **-** | |
| 1.1.1 | Аж нэгжийн орлогын алБан татвар | 1.0 | | **1.0** | (1.0) | | - | - | - | |
| 1.1.2 | Гаалийн алБан татвар | 1,042.7 | | **1,042.7** | | 1,042.7 | 1,042.7 | 1,042.7 | - | 1 |
| 1.1.3 | Нэмэгдсэн өртгийн алБан татвар | 2,189.7 | | **2,189.7** | | 2,189.7 | 2,189.7 | 2,189.7 | - | 2 |
| 1.1.4 | АвтоБинзен, дизелийн түлшний онцгой алБан татвар | | | **-** | | | - | - | - | |
| 1.1.5 | АвтоБинзен, дизелийн түлшний алБан татвар | | | **-** | | | - | - | - | |
| 1.1.6 | Ашигт малтмалын нөөц ашигласны төлБөр Болон нэмэлт төлБөр | 225,957.5 | 226,800.4 | **(842.9)** | 842.9 | | 226,800.4 | 226,800.4 | - | 3 |
| 1.1.7 | Ашигт малтмалын ашиглалтын Болон хайгуулын тусгай зөвшөөрлийн төлБөр | 3,345.3 | 3,307.6 | **37.7** | | 37.7 | 3,345.3 | 3,345.3 | - | 4 |
| 1.1.8 | Зарим Бүтээгдэхүүний үнийн өсөлтийн алБан татвар | | | **-** | | | - | - | - | |
| 1.1.9 | Цөмийн төхөөрөмж Барих, өөрчлөх, шинэчлэх, ашиглалтаас гаргах, ашиглах тусгай зөвшөөрлийн улсын тэмдэгтийн хураамж | | | **-** | | | - | - | - | |
| 1.1.10 | Цөмийн Бодис эзэмших, ашиглах, худалдах, импортлох,экспортлох, тээвэрлэх, хаягдлыг Булах тусгай зөвшөөрлийн улсын тэмдэгтийн хураамж | | | **-** | | | **-** | **-** | - | |
| 1.1.11 | Цацраг идэвхт ашигт малтмал импортлох, экспортлох, тээвэрлэх, хаягдлыг Булах, ашиглалтын дараа газар нөхөн сэргээх тусгай зөвшөөрлийн улсын тэмдэгтийн хураамж | | | **-** | | | **-** | **-** | - | |
| 1.1.12 | Цацрагийн үүсгүүрийг эзэмших, ашиглах, худалдах, угсрах, Байрлуулах, түрээслэх, үйлдвэрлэх, ашиглалтаас гаргах, задлах, хадгалах, тээвэрлэх, импортлох, экспортлох, хаягдлыг Булах, идэвхийг сулруулах Болон түүнтэй холБогдсон Бусад үйл ажиллагаа эрхлэх тусгай зөвшөөрлийн улсын тэмдэгтийн хураамж | | | **-** | | | **-** | **-** | - | |
| 1.1.13 | Аж ахуйн нэгжээс төлсөн ажиллагсдын нийгмийн Болон эрүүл мэндийн даатгалын шимтгэл | 38,652.3 | 38,652.3 | **-** | | | **38,652.3** | 38,652.3 | - | |
| **1.2 ТөлБөр** | | **-** | **-** | **-** | **-** | **-** | **-** | **-** | **-** | |
| 1.2.1 | Улсын төсвийн хөрөнгөөр хайгуул хийсэн ордны нөхөн төБөр | | | **-** | | | **-** | **-** | **-** | |
| 1.2.2 | Гадаадын мэргэжилтэн, ажилчны ажлын Байрны төлБөр | | | **-** | | | **-** | - | - | |
| 1.2.3 | Бүтээгдэхүүн хуваах гэрээнд тухайн жилд гарын үсэг зурсаны урамшуулал | | | **-** | | | **-** | **-** | **-** | |
| 1.2.4 | Бүтээгдэхүүн хуваах гэрээгээр олБорлолт эхэлсэний урамшуулал | | | **-** | | | **-** | **-** | **-** | |
| 1.2.5 | Бүтээгдэхүүн хуваах гэрээгээр тухайн жилд төвлөрүүлсэн сургалтын урамшуулал | | | **-** | | | **-** | **-** | **-** | |
| 1.2.6 | Бүтээгдэхүүн хуваах гэрээнд заасан нөхцлийн дагуу төвлөрүүлсэн талБайн дэнчин | | | **-** | | | **-** | **-** | **-** | |
| 1.2.7 | Бүтээгдэхүүн хуваах гэрээнд заасан нөхцлийн дагуу | | | **-** | | | **-** | **-** | **-** | |

## Б-198. “Эс Би Эф” ХХК

Доорх хүснэгтэд ЗГ болон компаниудаас ОҮИТБС-ын ажлын албанд батлагдсан маягтын дагуу анхлан ирүүлсэн тайланг нэгтгэхэд үүссэн анхны зөрүү, нэгтгэлийн ажлын явцад хийгдсэн тохируулгын дэлгэрэнгүй болон шийдэгдээгүй үлдсэн зөрүүнүүдийг татварын төрөл тус бүр дээр харуулав.

| № | 5184851 | Анхны нэгтгэл | | Анхны нэгтгэлийн зөрүү, цэвэр | Тохируулга | | Тохируулгын дараа | | Шийдвэрлэг дээгүй зөрүү, цэвэр | Тодотгол |
|---|---|---|---|---|---|---|---|---|---|---|
| | Үзүүлэлт | ЗГ | Компани | | ЗГ | Компани | ЗГ | Компани | | |
| | төвлөрүүлсэн захиргааны үйлчилгээний шимтгэл | | | | | | | | | |
| 1.2.8 | Бүтээгдэхүүн хуваах гэрээнд заасан нөхцлийн дагуу төлөөлөгчийн газрын үйл ажиллагааг дэмжсэн төлбөр | | | - | | | - | - | - | |
| 1.2.9 | Агаарын Бохирдлын төлбөр | | | - | | | - | - | - | |
| **1.3** | **Яам, төрийн захиргааны Байгууллагад төлсөн үйлчилгээний хөлс, хураамж** | **4,308.4** | **-** | **4,308.4** | **-** | **2,316.4** | **4,308.4** | **2,316.4** | **1,992.0** | |
| 1.3.1 | Гаалийн үйлчилгээний хураамж | 16.4 | | **16.4** | | 16.4 | **16.4** | **16.4** | **-** | 5 |
| 1.3.2 | Яам, төрийн захиргааны Байгууллагад төлсөн тэмдэгтийн хураамж | | | - | | | - | - | - | |
| 1.3.3 | Яам, төрийн захиргааны Байгууллагад төлсөн үйлчилгээний хөлс | 4,292.0 | | **4,292.0** | | 2,300.0 | 4,292.0 | 2,300.0 | 1,992.0 | |
| 1.3.4 | Гадаадын ажиллах хүч, мэргэжилтний үйлчилгээний хураамж | | | - | | | - | - | - | |
| **1.4** | **Төрийн өмчийн ногдол ашиг** | **-** | **-** | **-** | **-** | **-** | **-** | **-** | **-** | |
| 1.4.1 | Төрийн өмчийн ногдол ашиг | | | - | | | - | - | - | |
| **1.5** | **Засгийн газрын орлого Ба Бусад орлого** | **-** | **-** | **-** | **-** | **-** | **-** | **-** | **-** | |
| 1.5.1 | Бүтээгдэхүүн хуваах гэрээний дагуу Засгийн газарт ногдох газрын тосны орлого | | | | | | - | - | - | |
| 1.5.2 | Үүнээс роялти | | | | | | - | - | - | |
| **1.6** | **Бусад** | **-** | **-** | **-** | **-** | **-** | **-** | **-** | **-** | |
| 1.6.1 | Торгууль | | | - | | | - | - | - | |
| **2.** | **Орон нутгийн төсөвт төлсөн алБан татвар, төлБөр, хураамж, ногдол ашиг** | **10,064.9** | **13,984.1** | **(3,919.2)** | **-** | **(4,033.3)** | **10,064.9** | **9,950.8** | **114.1** | |
| **2.1** | **Орон нутгийн төсөвт төлсөн татвар** | **794.8** | **1,800.0** | **(1,005.2)** | **-** | **(1,119.3)** | **794.8** | **680.7** | **114.1** | |
| 2.1.1 | Үл хөдлөх эд хөрөнгийн алБан татвар | | | - | | | - | - | - | |
| 2.1.2 | Автотээврийн Болон өөрөө явагч хэрэгслийн алБан татвар | 794.8 | 1,800.0 | **(1,005.2)** | | (1,119.3) | 794.8 | 680.7 | 114.1 | 6 |
| 2.1.3 | Бусад | | | - | | | - | - | - | |
| **2.2** | **ТөлБөр** | **9,270.1** | **12,184.1** | **(2,914.0)** | **-** | **(2,914.0)** | **9,270.1** | **9,270.1** | **-** | |
| 2.2.1 | Газрын төлБөр | 2,352.0 | 4,266.0 | **(1,914.0)** | | (1,914.0) | 2,352.0 | 2,352.0 | - | 7 |
| 2.2.2 | Ус, рашаан ашигласны төлБөр | 6,918.1 | 7,918.1 | **(1,000.0)** | | (1,000.0) | 6,918.1 | 6,918.1 | - | 8 |
| 2.2.3 | Ойгоос хэрэглээний мод, түлээ Бэлтгэж, ашигласны төлБөр | | | - | | | - | - | - | |
| 2.2.4 | Түгээмэл тархацтай ашигт малтмалын нөөц ашигласны төлБөр | | | - | | | - | - | - | |
| 2.2.5 | Гадаадын мэргэжилтэн, ажилчны ажлын Байрны төлБөр | | | - | | | - | - | - | |
| 2.2.6 | Бүтээгдэхүүн хуваах гэрээний дагуу хүлээн авсан дэмжлэг | | | | | | - | - | - | |
| 2.2.7 | Ашигт малтмалаас Бусад Байгалийн Баялаг ашиглах зөвшөөрлийн хураамж | | | - | | | - | - | - | |
| **2.3** | **Нутгийн захиргааны Байгууллагад төлсөн хураамж, үйлчилгээний хөлс** | **-** | **-** | **-** | **-** | **-** | **-** | **-** | **-** | |
| 2.3.1 | Орон нутгийн төсөвт төлсөн тэмдэгтийн хураамж | | | - | | | - | - | - | |
| 2.3.2 | Нутгийн захиргааны Байгууллагад төлсөн үйлчилгээний | | | - | | | - | - | - | |

## Б-198. “Эс Би Эф” ХХК

Доорх хүснэгтэд ЗГ болон компаниудаас ОҮИТБС-ын ажлын албанд батлагдсан маягтын дагуу анхлан ирүүлсэн тайланг нэгтгэхэд үүссэн анхны зөрүү, нэгтгэлийн ажлын явцад хийгдсэн тохируулгын дэлгэрэнгүй болон шийдэгдээгүй үлдсэн зөрүүнүүдийг татварын төрөл тус бүр дээр харуулав.

| № | 5184851 | | Анхны нэгтгэл | | Анхны нэгтгэлийн зөрүү, цэвэр | Тохируулга | | Тохируулгын дараа | | Шийдвэрлэг дээгүй зөрүү, цэвэр | Тодотгол |
|---|---|---|---|---|---|---|---|---|---|---|---|
| | Үзүүлэлт | | ЗГ | Компани | | ЗГ | Компани | ЗГ | Компани | | |
| | хөлс | | | | | | | | | | |
| **2.4 Орон нутгийн төрийн өмчийн ногдол ашиг** | | | - | - | - | - | - | - | - | - | |
| 2.4.1 | Орон нутгийн төрийн өмчийн ногдол ашиг | | | | - | | | - | - | - | |
| **2.5 Бусад** | | | - | - | - | - | - | - | - | - | |
| 2.5.1 | Торгууль | | | | - | | | - | - | - | |
| **3. Бусад төлБөр Ба зардал** | | | **1,500.0** | **1,500.0** | - | - | - | **1,500.0** | **1,500.0** | - | |
| **3.1 Байгаль хамгаалах зардлын урьдчилгаа** | | | **1,500.0** | **1,500.0** | - | - | - | **1,500.0** | **1,500.0** | - | |
| 3.1.1 | Байгаль хамгаалах зардлын 50 хувийг тусгай дансанд шилжүүлсэн дүн | | 1,500.0 | 1,500.0 | - | | | 1,500.0 | 1,500.0 | - | |
| **3.2 Төрийн Байгууллагад өгсөн хандив, дэмжлэг** | | | - | - | - | - | - | - | - | - | |
| 3.2.1 | Яам, агентлагт өгсөн | Мөнгөн хандив, дэмжлэг | | | - | | | - | - | - | |
| 3.2.2 | | Мөнгөн Бус хандив, дэмжлэг | | | - | | | - | - | - | |
| 3.2.3 | Аймаг, нийслэлд өгсөн | Мөнгөн хандив, дэмжлэг | | | - | | | - | - | - | |
| 3.2.4 | | Мөнгөн Бус хандив, дэмжлэг | | | - | | | - | - | - | |
| 3.2.5 | Сум, дүүрэгт өгсөн | Мөнгөн хандив, дэмжлэг | | | - | | | - | - | - | |
| 3.2.6 | | Мөнгөн Бус хандив, дэмжлэг | | | - | | | - | - | - | |
| 3.2.7 | Бусад Байгууллагад өгсөн | Мөнгөн хандив, дэмжлэг | | | - | | | - | - | - | |
| 3.2.8 | | Мөнгөн Бус хандив, дэмжлэг | | | - | | | - | - | - | |
| | **Нийт дүн** | | **287,061.8** | **284,244.4** | **2,817.4** | **841.9** | **1,553.2** | **287,903.7** | **285,797.6** | **2,106.1** | |

| | |
|---|---|
| ЗГ-ын Байгууллагын тайлагнасан дүн компанийн дүнгээс (+) их, Бага (-) Бага | |
| ЗГ-ын Байгууллагын тайлагнасан дүн компанийн дүнгээс их | 2,106.7 |
| Компанийн тайлагнасан дүн ЗГ-ын Байгууллагын тайлагнасан дүнгээс их | - |
| **Цэвэр зөрүү** | **2,106.7** |

**Б-198. “Эс Би Эф” ХХК**
**Товч танилцуулга**
“Эс Би Эф” ХХК нь Монголын 100 хувийн хөрөнгө оруулалттай компани бөгөөд Булган аймгийн Дашинчилэн суманд алтны ашиглалтын 1 лиценз, Төв аймгийн Заамар суманд алтны ашиглалтын 1 лиценз эзэмшдэг. Тус компани нь СБД-ийн 1-р хороо, Олимпийн гудамж, 20-19 тоотод байрладаг ба нийслэлийн Сүхбаатар дүүргийн татварын хэлтэст харъяалагддаг.

**Засгийн газрын хүлээн авсан орлого болон Компанийн төлсөн төлбөрүүд хоорондын зөрүү**
Хийгдсэн тохируулгууд болон шийдэгдээгүй үлдсэн зөрүүнүүдийн талаарх тайлбарыг дор харуулав.

1. **Гаалийн албан татвар**
   Компани татварыг анхны тайландаа тусгаагүй ба нэгтгэл тайлангийн ажлын явцад компани дэлгэрэнгүй мэдээлэлдээ тусгаснаар нэмж тохирууллаа.

2. **Нэмэгдсэн өртгийн албан татвар**
   Компани анхны тайландаа тусгаагүй ба нэгтгэл тайлангийн ажлын явцад компани дэлгэрэнгүй мэдээлэлдээ тусгаснаар нэмж тохирууллаа

3. **Ашигт малтмалын нөөц ашигласны төлбөр болон нэмэлт төлбөр**
   ЗГ анхны тайланд дутуу тайлагнасан ба нэгтгэл тайлангийн ажлын явцад татварын дэлгэрэнгүй мэдээгээр нэмж тохирууллаа.

4. **Ашигт малтмалын ашиглалтын болон хайгуулын тусгай зөвшөөрлийн төлбөр**
   Компани анхны тайландаа дутуу тайлагнасан ба нэгтгэл тайлангийн ажлын явцад компани дэлгэрэнгүй мэдээлэлдээ тусгаснаар нэмж тохирууллаа.

5. **Яам, төрийн захиргааны байгууллагад төлсөн үйлчилгээний хөлс, хураамж**
   **Гаалийн үйлчилгээний хураамж**
   Компани анхны тайландаа тусгаагүй ба нэгтгэл тайлангийн ажлын явцад компани дэлгэрэнгүй мэдээлэлдээ тусгаснаар нэмж тохирууллаа. Материаллаг бус зөрүүг тохирууллаа.

6. **Автотээврийн болон өөрөө явагч хэрэгслийн албан татвар**
   Компани анхны тайландаа захирлын хувийн машины татварт төлсөн дүнг оруулж тайлагнасан ба нэгтгэл тайлангийн ажлын явцад хасч тохирууллаа.

7. **Газрын төлбөр**
   Компани анхны тайландаа илүү тайлагнасан ба нэгтгэл тайлангийн ажлын явцад дэлгэрэнгүй мэдээндээ ирүүлснээр хасч тохирууллаа.

8. **Ус, рашаан ашигласны төлбөр**
   Компани анхны тайландаа илүү тайлагнасан ба нэгтгэл тайлангийн ажлын явцад дэлгэрэнгүй мэдээлэлдээ тусгаснаар хасч тохирууллаа.

**Òî äðóóëãà:**

Тайлагнасан дүнгийн талаархи дэлгэрэнгүй мэдээлэл хүссэн албан бичгийг 2012 оны 08 дугаар сарын 13-нд илгээж, хариуг 08 дугаар сарын 22-нд авсан. ЗГ-ын дэлгэрэнгүй мэдээллийг холбогдох байгууллагуудаас гаргуулан авч, хандив, дэмжлэгийн талаар Төр, засгийн болон төсвийн байгууллагуудад албан бичгийг 2012 оны 09 дүгээр сарын 26-нд хүргүүлсэн. Төр, засгийн, төсвийн, орон нутгийн захиргааны байгууллагууд болон компани руу утсаар шаардаж холбогдох мэдээллийг авч ажилласан.

**Õóðààí ãóé òàéëáàð:**

Энэ компанийн хувьд Яам, төрийн захиргааны байгууллагад төлсөн үйлчилгээний хөлс, Автотээврийн болон өөрөө явагч хэрэгслийн албан татвар зэрэг дээр шийдвэрлэгдээгүй зөрүү үлдээд байна

## Б-199. “Эф Эм Ай” ХХК

Доорх хүснэгтэд ЗГ болон компаниудаас ОУИТБС-ын ажлын албанд батлагдсан маягтын дагуу анхлан ирүүлсэн тайланг нэгтгэхэд үүссэн анхны зөрүү, нэгтгэлийн ажлын явцад хийгдсэн тохируулгын дэлгэрэнгүй болон шийдэгдээгүй үлдсэн зөрүүнүүдийг татварын төрөл тус бүр дээр харуулав.

| № | 5209552 | Анхны нэгтгэл | | Анхны нэгтгэлийн зөрүү, цэвэр | Тохируулга | | Тохируулгын дараа | | Шийдвэрлэгдээгүй зөрүү, цэвэр | Тодотгол |
|---|---|---|---|---|---|---|---|---|---|---|
| | Үзүүлэлт | ЗГ | Компани | | ЗГ | Компани | ЗГ | Компани | | |
| **1. Улсын төсөвт төлсөн алБан татвар, төлБөр, хураамж, ногдол ашиг** | | **204,684.2** | **55,254.5** | **149,429.7** | **(134,299.7)** | **2,580.0** | **70,384.5** | **57,834.5** | **12,550.0** | |
| **1.1 Татвар, хураамж** | | **189,784.2** | **55,254.5** | **134,529.7** | **(134,299.7)** | **230.0** | **55,484.5** | **55,484.5** | **-** | |
| 1.1.1 | Аж нэгжийн орлогын алБан татвар | 3,830.0 | 3,600.0 | **230.0** | | 230.0 | 3,830.0 | 3,830.0 | - | 1 |
| 1.1.2 | Гаалийн алБан татвар | | 51,654.5 | **(51,654.5)** | | (51,654.5) | - | - | - | 2 |
| 1.1.3 | Нэмэгдсэн өртгийн алБан татвар | | | - | | | - | - | - | |
| 1.1.4 | АвтоБинзен, дизелийн түлшний онцгой алБан татвар | | | - | | | - | - | - | |
| 1.1.5 | АвтоБинзен, дизелийн түлшний алБан татвар | | | - | | | - | - | - | |
| 1.1.6 | Ашигт малтмалын нөөц ашигласны төлБөр Болон нэмэлт төлБөр | | | - | | | - | - | - | |
| 1.1.7 | Ашигт малтмалын ашиглалтын Болон хайгуулын тусгай зөвшөөрлийн төлБөр | 185,954.2 | | **185,954.2** | (134,299.7) | 51,654.5 | 51,654.5 | 51,654.5 | - | 3 |
| 1.1.8 | Зарим Бүтээгдэхүүний үнийн өсөлтийн алБан татвар | | | - | | | - | - | - | |
| 1.1.9 | Цөмийн төхөөрөмж Барих, өөрчлөх, шинэчлэх, ашиглалтаас гаргах, ашиглах тусгай зөвшөөрлийн улсын тэмдэгтийн хураамж | | | - | | | - | - | - | |
| 1.1.10 | Цөмийн Бодис эзэмших, ашиглах, худалдах, импортлох,экспортлох, тээвэрлэх, хаягдлыг Булах тусгай зөвшөөрлийн улсын тэмдэгтийн хураамж | | | - | | | - | - | - | |
| 1.1.11 | Цацраг идэвхт ашигт малтмал импортлох, экспортлох, тээвэрлэх, хаягдлыг Булах, ашиглалтын дараа газар нөхөн сэргээх тусгай зөвшөөрлийн улсын тэмдэгтийн хураамж | | | - | | | - | - | - | |
| 1.1.12 | Цацрагийн үүсгүүрийг эзэмших, ашиглах, худалдах, угсрах, Байрлуулах, түрээслэх, үйлдвэрлэх, ашиглалтаас гаргах, задлах, хадгалах, тээвэрлэх, импортлох, экспортлох, хаягдлыг Булах, идэвхийг сулруулах Болон түүнтэй холБогдсон Бусад үйл ажиллагаа эрхлэх тусгай зөвшөөрлийн улсын тэмдэгтийн хураамж | | | - | | | - | - | - | |
| 1.1.13 | Аж ахуйн нэгжээс төлсөн ажиллагсдын нийгмийн Болон эрүүл мэндийн даатгалын шимтгэл | | | - | | | - | - | - | |
| **1.2 ТөлБөр** | | - | - | - | - | - | - | - | - | |
| 1.2.1 | Улсын төсвийн хөрөнгөөр хайгуул хийсэн ордны нөхөн төБөр | | | - | | | - | - | - | |
| 1.2.2 | Гадаадын мэргэжилтэн, ажилчны ажлын Байрны төлБөр | | | - | | | - | - | - | |
| 1.2.3 | Бүтээгдэхүүн хуваах гэрээнд тухайн жилд гарын үсэг зурсаны урамшуулал | | | - | | | - | - | - | |
| 1.2.4 | Бүтээгдэхүүн хуваах гэрээгээр олБорлолт | | | - | | | - | - | - | |

## Б-199. “Эф Эм Ай” ХХК

Доорх хүснэгтэд ЗГ болон компаниудаас ОҮИТБС-ын ажлын албанд батлагдсан маягтын дагуу анхлан ирүүлсэн тайланг нэгтгэхэд үүссэн анхны зөрүү, нэгтгэлийн ажлын явцад хийгдсэн тохируулгын дэлгэрэнгүй болон шийдэгдээгүй үлдсэн зөрүүнүүдийг татварын төрөл тус бүр дээр харуулав.

| № | 5209552 | Анхны нэгтгэл | | Анхны нэгтгэлийн зөрүү, цэвэр | Тохируулга | | Тохируулгын дараа | | Шийдвэрлэгдээгүй зөрүү, цэвэр | Тодотгол |
|---|---|---|---|---|---|---|---|---|---|---|
| | Үзүүлэлт | ЗГ | Компани | | ЗГ | Компани | ЗГ | Компани | | |
| | эхэлсэний урамшуулал | | | | | | | | | |
| 1.2.5 | Бүтээгдэхүүн хуваах гэрээгээр тухайн жилд төвлөрүүлсэн сургалтын урамшуулал | | | - | | | - | - | - | |
| 1.2.6 | Бүтээгдэхүүн хуваах гэрээнд заасан нөхцлийн дагуу төвлөрүүлсэн талБайн дэнчин | | | - | | | - | - | - | |
| 1.2.7 | Бүтээгдэхүүн хуваах гэрээнд заасан нөхцлийн дагуу төвлөрүүлсэн захиргааны үйлчилгээний шимтгэл | | | - | | | - | - | - | |
| 1.2.8 | Бүтээгдэхүүн хуваах гэрээнд заасан нөхцлийн дагуу төлөөлөгчийн газрын үйл ажиллагааг дэмжсэн төлБөр | | | - | | | - | - | - | |
| 1.2.9 | Агаарын Бохирдлын төлБөр | | | - | | | - | - | - | |
| **1.3 Яам, төрийн захиргааны Байгууллагад төлсөн үйлчилгээний хөлс, хураамж** | | **14,900.0** | **-** | **14,900.0** | **-** | **2,350.0** | **14,900.0** | **2,350.0** | **12,550.0** | |
| 1.3.1 | Гаалийн үйлчилгээний хураамж | | | - | | | - | - | - | |
| 1.3.2 | Яам, төрийн захиргааны Байгууллагад төлсөн тэмдэгтийн хураамж | | | - | | | - | - | - | |
| 1.3.3 | Яам, төрийн захиргааны Байгууллагад төлсөн үйлчилгээний хөлс | 14,900.0 | | **14,900.0** | | 2,350.0 | 14,900.0 | 2,350.0 | 12,550.0 | |
| 1.3.4 | Гадаадын ажиллах хүч, мэргэжилтний үйлчилгээний хураамж | | | - | | | - | - | - | |
| **1.4 Төрийн өмчийн ногдол ашиг** | | - | - | - | - | - | - | - | - | |
| 1.4.1 | Төрийн өмчийн ногдол ашиг | | | - | | | - | - | - | |
| **1.5 Засгийн газрын орлого Ба Бусад орлого** | | - | - | - | - | - | - | - | - | |
| 1.5.1 | Бүтээгдэхүүн хуваах гэрээний дагуу Засгийн газарт ногдох газрын тосны орлого | | | - | | | - | - | - | |
| 1.5.2 | Үүнээс роялти | | | - | | | - | - | - | |
| **1.6 Бусад** | | - | - | - | - | - | - | - | - | |
| 1.6.1 | Торгууль | | | - | | | - | - | - | |
| **2. Орон нутгийн төсөвт төлсөн алБан татвар, төлБөр, хураамж, ногдол ашиг** | | **917.0** | **-** | **917.0** | **(917.0)** | **-** | **-** | **-** | **-** | |
| **2.1 Орон нутгийн төсөвт төлсөн татвар** | | - | - | - | - | - | - | - | - | |
| 2.1.1 | Үл хөдлөх эд хөрөнгийн алБан татвар | | | - | | | - | - | - | |
| 2.1.2 | Автотээврийн Болон өөрөө явагч хэрэгслийн алБан татвар | | | - | | | - | - | - | |
| 2.1.3 | Бусад | | | - | | | - | - | - | |
| **2.2 ТөлБөр** | | **917.0** | **-** | **917.0** | **(917.0)** | **-** | **-** | **-** | **-** | |
| 2.2.1 | Газрын төлБөр | 917.0 | | **917.0** | (917.0) | | - | - | - | |
| 2.2.2 | Ус, рашаан ашигласны төлБөр | | | - | | | - | - | - | 4 |
| 2.2.3 | Ойгоос хэрэглээний мод, түлээ Бэлтгэж, ашигласны төлБөр | | | - | | | - | - | - | |
| 2.2.4 | Түгээмэл тархацтай ашигт малтмалын нөөц ашигласны төлБөр | | | - | | | - | - | - | |
| 2.2.5 | Гадаадын мэргэжилтэн, ажилчны ажлын Байрны төлБөр | | | - | | | - | - | - | |

## Б-199. “Эф Эм Ай” ХХК

Доорх хүснэгтэд ЗГ болон компаниудаас ОҮИТБС-ын ажлын албанд батлагдсан маягтын дагуу анхлан ирүүлсэн тайланг нэгтгэхэд үүссэн анхны зөрүү, нэгтгэлийн ажлын явцад хийгдсэн тохируулгын дэлгэрэнгүй болон шийдэгдээгүй үлдсэн зөрүүнүүдийг татварын төрөл тус бүр дээр харуулав.

| № | 5209552 Үзүүлэлт | | Анхны нэгтгэл | | Анхны нэгтгэлийн зөрүү, цэвэр | Тохируулга | | Тохируулгын дараа | | Шийдвэрлэгдээгүй зөрүү, цэвэр | Тодотгол |
|---|---|---|---|---|---|---|---|---|---|---|---|
| | | | ЗГ | Компани | | ЗГ | Компани | ЗГ | Компани | | |
| 2.2.6 | Бүтээгдэхүүн хуваах гэрээний дагуу хүлээн авсан дэмжлэг | | | | | | | - | - | - | |
| 2.2.7 | Ашигт малтмалаас Бусад Байгалийн Баялаг ашиглах зөвшөөрлийн хураамж | | | | - | | | - | - | - | |
| **2.3 Нутгийн захиргааны Байгууллагад төлсөн хураамж, үйлчилгээний хөлс** | | | - | - | - | - | - | - | - | - | |
| 2.3.1 | Орон нутгийн төсөвт төлсөн тэмдэгтийн хураамж | | | | - | | | - | - | - | |
| 2.3.2 | Нутгийн захиргааны Байгууллагад төлсөн үйлчилгээний хөлс | | | | - | | | - | - | - | |
| **2.4 Орон нутгийн төрийн өмчийн ногдол ашиг** | | | - | - | - | - | - | - | - | - | |
| 2.4.1 | Орон нутгийн төрийн өмчийн ногдол ашиг | | | | - | | | - | - | - | |
| **2.5 Бусад** | | | - | - | - | - | - | - | - | - | |
| 2.5.1 | Торгууль | | | | - | | | - | - | - | |
| **3. Бусад төлБөр Ба зардал** | | | **100.0** | **500.0** | **(400.0)** | **900.0** | **1,200.0** | **1,000.0** | **1,700.0** | **(700.0)** | |
| **3.1 Байгаль хамгаалах зардлын урьдчилгаа** | | | **-** | **500.0** | **(500.0)** | **1,000.0** | **1,200.0** | **1,000.0** | **1,700.0** | **(700.0)** | |
| 3.1.1 | Байгаль хамгаалах зардлын 50 хувийг тусгай дансанд шилжүүлсэн дүн | | | 500.0 | **(500.0)** | 1,000.0 | 1,200.0 | 1,000.0 | 1,700.0 | (700.0) | |
| **3.2 Төрийн Байгууллагад өгсөн хандив, дэмжлэг** | | | **100.0** | **-** | **100.0** | **(100.0)** | **-** | **-** | **-** | **-** | |
| 3.2.1 | Яам, агентлагт өгсөн | Мөнгөн хандив, дэмжлэг | | | - | | | - | - | - | |
| 3.2.2 | | Мөнгөн Бус хандив, дэмжлэг | | | - | | | - | - | - | |
| 3.2.3 | Аймаг, нийслэлд өгсөн | Мөнгөн хандив, дэмжлэг | | | - | | | - | - | - | |
| 3.2.4 | | Мөнгөн Бус хандив, дэмжлэг | | | - | | | - | - | - | |
| 3.2.5 | Сум, дүүрэгт өгсөн | Мөнгөн хандив, дэмжлэг | 100.0 | | **100.0** | (100.0) | | - | - | - | 5 |
| 3.2.6 | | Мөнгөн Бус хандив, дэмжлэг | | | - | | | - | - | - | |
| 3.2.7 | Бусад Байгууллагад өгсөн | Мөнгөн хандив, дэмжлэг | | | - | | | - | - | - | |
| 3.2.8 | | Мөнгөн Бус хандив, дэмжлэг | | | - | | | - | - | - | |
| | **Нийт дүн** | | **205,701.2** | **55,754.5** | **149,946.7** | **(134,316.7)** | **3,780.0** | **71,384.5** | **59,534.5** | **11,850.0** | |

| | |
|---|---|
| ЗГ-ын Байгууллагын тайлагнасан дүн компанийн дүнгээс (+) их, Бага (-) Бага | |
| ЗГ-ын Байгууллагын тайлагнасан дүн компанийн дүнгээс их | 11,850.0 |
| Компанийн тайлагнасан дүн ЗГ-ын Байгууллагын тайлагнасан дүнгээс их | - |
| **Цэвэр зөрүү** | **11,850.0** |

**Б-199. “Эф Эм Ай” ХХК**
**Товч танилцуулга**
Тус компани нь Сүхбаатар аймгийн Эрдэнэцагаан, Сүхбаатар, Түвшинширээ сумдуудад хайгуулын 4 лиценз, Өмнөговь аймгийн Гурвантэс, Манлай сумдуудад 3 лиценз, Дорноговь аймгийн Мандах суманд хайгуулын 1 лиценз эзэмшдэг. Компани нь БГД-ийн 13-р хороо, 3-р хороолол, 48-р байр 38 тоотод байрладаг байна.

**Засгийн газрын хүлээн авсан орлого болон Компанийн төлсөн төлбөрүүд хоорондын зөрүү**
Хийгдсэн тохируулгууд болон шийдэгдээгүй үлдсэн зөрүүнүүдийн талаарх тайлбарыг дор харуулав.

1. **Аж нэгжийн орлогын албан татвар**
   Компани анхны тайландаа уг татварыг дутуу тайлагнасан ба нэгтгэл тайлангийн ажлын явцад компани дэлгэрэнгүй мэдээлэлдээ тусгаснаар нэмж тохирууллаа.

2. **Гаалийн албан татвар**
   Компани анхны тайландаа санхүүгийн урсгалыг андуурч тусгай зөвшөөрлийн төлбөрийг уг татвар дээр тусгасныг нэгтгэл тайлангийн ажлын явцад компани дэлгэрэнгүй мэдээлэлдээ тусгаж ирүүлснээр хасч тохирууллаа.

3. **Ашигт малтмалын ашиглалтын болон хайгуулын тусгай зөвшөөрлийн төлбөр**
   Нэгтгэл тайлангийн ажлын явцад компаниас дахин тодруулахад охин компани болох "Си Си И Эм" ХХК болон "Дорнын чулуулаг" ХХК-иудын лицензийн төлбөрийг "Эф Эм Ай" ХХК-ний данснаас төлсөн төлбөрийг ЗГ оруулсан байна гэсэн хариу тайлбар ирүүлснийг үндэслэн ЗГ-аас хасч тохирууллаа.

4. **Газрын төлбөр**
   Компаниас дахин тодруулахад энэ төлбөрийг "АШБ" ХХК нь "Эф Эм Ай" ХХК-нийн данснаас хийгдсэн төлбөрийг оруулсан байна. Үүнийг хасч тохирууллаа.

5. **Төрийн байгууллагад өгсөн хандив, дэмжлэг**
   **Сум, дүүрэгт өгсөн хандив, дэмжлэг**
   Нэгтгэл тайлангийн ажлын явцад компаниас дахин тодруулахад ийм хандив өгөөгүй гэсэн хариу ирүүлсэн ба ЗГ анхны тайланг үзэхэд БОНС барьцааг андуурч тусгасан байна.

**Òî äðóóëãà:**

Тайлагнасан дүнгийн талаархи дэлгэрэнгүй мэдээлэл хүссэн албан бичгийг 2012 оны 08 дугаар сарын 13-нд илгээж, хариуг 08 дугаар сарын 30-нд авсан. ЗГ-ын дэлгэрэнгүй мэдээллийг холбогдох байгууллагуудаас гаргуулан авч, хандив, дэмжлэгийн талаар Төр, засгийн болон төсвийн байгууллагуудад албан бичгийг 2012 оны 09 дүгээр сарын 26-нд хүргүүлсэн. Төр, засгийн, төсвийн, орон нутгийн захиргааны байгууллагууд болон компани руу утсаар шаардаж холбогдох мэдээллийг авч ажилласан.

**Õóðààí ãóé òàéëáàð:**

Энэ компанийн хувьд Яам, төрийн захиргааны байгууллагад төлсөн үйлчилгээний хөлс, Байгаль хамгаалах зардлын 50 хувийг тусгай дансанд шилжүүлсэн дүн зэрэг дээр шийдвэрлэгдээгүй зөрүү үлдээд байна

## Б-200. “Ээрмэл” ХХК

Доорх хүснэгтэд ЗГ болон компаниудаас ОУИТБС-ын ажлын албанд батлагдсан маягтын дагуу анхлан ирүүлсэн тайланг нэгтгэхэд үүссэн анхны зөрүү, нэгтгэлийн ажлын явцад хийгдсэн тохируулгын дэлгэрэнгүй болон шийдэгдээгүй үлдсэн зөрүүнүүдийг татварын төрөл тус бүр дээр харуулав.

| № | 2075768 | Анхны нэгтгэл | | Анхны нэгтгэлийн зөрүү, цэвэр | Тохируулга | | Тохируулгын дараа | | Шийдвэрлэгдээгүй зөрүү, цэвэр | Тодотгол |
|---|---|---|---|---|---|---|---|---|---|---|
| | Үзүүлэлт | ЗГ | Компани | | ЗГ | Компани | ЗГ | Компани | | |
| **1. Улсын төсөвт төлсөн алБан татвар, төлБөр, хураамж, ногдол ашиг** | | **249,703.8** | **-** | **249,703.8** | **-** | **249,703.8** | **249,703.8** | **249,703.8** | **-** | |
| **1.1 Татвар, хураамж** | | **246,351.6** | **-** | **246,351.6** | **-** | **246,351.6** | **246,351.6** | **246,351.6** | **-** | |
| 1.1.1 | Аж нэгжийн орлогын алБан татвар | 33,577.7 | | **33,577.7** | | 33,577.7 | 33,577.7 | 33,577.7 | - | 1 |
| 1.1.2 | Гаалийн алБан татвар | 5,743.5 | | **5,743.5** | | 5,743.5 | 5,743.5 | 5,743.5 | - | 2 |
| 1.1.3 | Нэмэгдсэн өртгийн алБан татвар | 203,532.1 | | **203,532.1** | | 203,532.1 | 203,532.1 | 203,532.1 | - | 3 |
| 1.1.4 | АвтоБинзен, дизелийн түлшний онцгой алБан татвар | | | - | | | - | - | - | |
| 1.1.5 | АвтоБинзен, дизелийн түлшний алБан татвар | | | - | | | - | - | - | |
| 1.1.6 | Ашигт малтмалын нөөц ашигласны төлБөр Болон нэмэлт төлБөр | | | - | | | - | - | - | |
| 1.1.7 | Ашигт малтмалын ашиглалтын Болон хайгуулын тусгай зөвшөөрлийн төлБөр | 45.0 | | **45.0** | | 45.0 | 45.0 | 45.0 | - | 4 |
| 1.1.8 | Зарим Бүтээгдэхүүний үнийн өсөлтийн алБан татвар | | | - | | | - | - | - | |
| 1.1.9 | Цөмийн техөөрөмж Барих, өөрчлөх, шинэчлэх, ашиглалтаас гаргах, ашиглах тусгай зөвшөөрлийн улсын тэмдэгтийн хураамж | | | - | | | - | - | - | |
| 1.1.10 | Цөмийн Бодис эзэмших, ашиглах, худалдах, импортлох,экспортлох, тээвэрлэх, хаягдлыг Булах тусгай зөвшөөрлийн улсын тэмдэгтийн хураамж | | | - | | | - | - | - | |
| 1.1.11 | Цацраг идэвхт ашигт малтмал импортлох, экспортлох, тээвэрлэх, хаягдлыг Булах, ашиглалтын дараа газар нөхөн сэргээх тусгай зөвшөөрлийн улсын тэмдэгтийн хураамж | | | - | | | - | - | - | |
| 1.1.12 | Цацрагийн үүсгүүрийг эзэмших, ашиглах, худалдах, угсрах, Байрлуулах, түрээслэх, үйлдвэрлэх, ашиглалтаас гаргах, задлах, хадгалах, тээвэрлэх, импортлох, экспортлох, хаягдлыг Булах, идэвхийг сулруулах Болон түүнтэй холБогдсон Бусад үйл ажиллагаа эрхлэх тусгай зөвшөөрлийн улсын тэмдэгтийн хураамж | | | - | | | - | - | - | |
| 1.1.13 | Аж ахуйн нэгжээс төлсөн ажиллагсдын нийгмийн Болон эрүүл мэндийн даатгалын шимтгэл | 3,453.3 | | **3,453.3** | | 3,453.3 | **3,453.3** | 3,453.3 | - | 5 |
| **1.2 ТөлБөр** | | **17.0** | **-** | **17.0** | **-** | **17.0** | **17.0** | **17.0** | **-** | |
| 1.2.1 | Улсын төсвийн хөрөнгөөр хайгуул хийсэн ордны нөхөн төБөр | | | - | | | - | - | - | |
| 1.2.2 | Гадаадын мэргэжилтэн, ажилчны ажлын Байрны төлБөр | | | - | | | - | - | - | |
| 1.2.3 | Бүтээгдэхүүн хуваах гэрээнд тухайн жилд гарын үсэг зурсаны урамшуулал | | | - | | | - | - | - | |
| 1.2.4 | Бүтээгдэхүүн хуваах гэрээгээр олБорлолт эхэлсэний урамшуулал | | | - | | | - | - | - | |
| 1.2.5 | Бүтээгдэхүүн хуваах гэрээгээр тухайн жилд төвлөрүүлсэн сургалтын урамшуулал | | | - | | | - | - | - | |
| 1.2.6 | Бүтээгдэхүүн хуваах гэрээнд заасан нөхцлийн | | | - | | | - | - | - | |

## Б-200. “Ээрмэл” ХХК

Доорх хүснэгтэд ЗГ болон компаниудаас ОУИТБС-ын ажлын албанд батлагдсан маягтын дагуу анхлан ирүүлсэн тайланг нэгтгэхэд үүссэн анхны зөрүү, нэгтгэлийн ажлын явцад хийгдсэн тохируулгын дэлгэрэнгүй болон шийдэгдээгүй үлдсэн зөрүүнүүдийг татварын төрөл тус бүр дээр харуулав.

| № | 2075768 | Анхны нэгтгэл | | Анхны нэгтгэлийн зөрүү, цэвэр | Тохируулга | | Тохируулгын дараа | | Шийдвэрлэгдээгүй зөрүү, цэвэр | Тодотгол |
|---|---|---|---|---|---|---|---|---|---|---|
| | Үзүүлэлт | ЗГ | Компани | | ЗГ | Компани | ЗГ | Компани | | |
| | дагуу төвлөрүүлсэн талБайн дэнчин | | | | | | | | | |
| 1.2.7 | Бүтээгдэхүүн хуваах гэрээнд заасан нөхцлийн дагуу төвлөрүүлсэн захиргааны үйлчилгээний шимтгэл | | | - | | | - | - | - | |
| 1.2.8 | Бүтээгдэхүүн хуваах гэрээнд заасан нөхцлийн дагуу төлөөлөгчийн газрын үйл ажиллагааг дэмжсэн төлБөр | | | - | | | - | - | - | |
| 1.2.9 | Агаарын Бохирдлын төлБөр | 17.0 | | **17.0** | | 17.0 | 17.0 | 17.0 | - | 6 |
| **1.3 Яам, төрийн захиргааны Байгууллагад төлсөн үйлчилгээний хөлс, хураамж** | | **3,335.2** | - | **3,335.2** | - | **3,335.2** | **3,335.2** | **3,335.2** | - | |
| 1.3.1 | Гаалийн үйлчилгээний хураамж | 185.2 | | 185.2 | | 185.2 | 185.2 | 185.2 | - | 7 |
| 1.3.2 | Яам, төрийн захиргааны Байгууллагад төлсөн тэмдэгтийн хураамж | | | - | | | - | - | - | |
| 1.3.3 | Яам, төрийн захиргааны Байгууллагад төлсөн үйлчилгээний хөлс | 3,150.0 | | 3,150.0 | | 3,150.0 | 3,150.0 | 3,150.0 | - | 7 |
| 1.3.4 | Гадаадын ажиллах хүч, мэргэжилтний үйлчилгээний хураамж | | | - | | | - | - | - | |
| **1.4 Төрийн өмчийн ногдол ашиг** | | - | - | - | - | - | - | - | - | |
| 1.4.1 | Төрийн өмчийн ногдол ашиг | | | - | | | - | - | - | |
| **1.5 Засгийн газрын орлого Ба Бусад орлого** | | - | - | - | - | - | - | - | - | |
| 1.5.1 | Бүтээгдэхүүн хуваах гэрээний дагуу Засгийн газарт ногдох газрын тосны орлого | | | - | | | - | - | - | |
| 1.5.2 | Үүнээс роялти | | | - | | | - | - | - | |
| **1.6 Бусад** | | - | - | - | - | - | - | - | - | |
| 1.6.1 | Торгууль | | | - | | | - | - | - | |
| **2. Орон нутгийн төсөвт төлсөн алБан татвар, төлБөр, хураамж, ногдол ашиг** | | **26,213.8** | - | **26,213.8** | - | **26,213.8** | **26,213.8** | **26,213.8** | - | |
| **2.1 Орон нутгийн төсөвт төлсөн татвар** | | **26,213.8** | - | **26,213.8** | - | **26,213.8** | **26,213.8** | **26,213.8** | - | |
| 2.1.1 | Үл хөдлөх эд хөрөнгийн алБан татвар | 26,046.8 | | **26,046.8** | | 26,046.8 | 26,046.8 | 26,046.8 | - | 8 |
| 2.1.2 | Автотээврийн Болон өөрөө явагч хэрэгслийн алБан татвар | 167.0 | | **167.0** | | 167.0 | 167.0 | 167.0 | - | 9 |
| 2.1.3 | Бусад | | | - | | | - | - | - | |
| **2.2 ТөлБөр** | | - | - | - | - | - | - | - | - | |
| 2.2.1 | Газрын төлБөр | | | - | | | - | - | - | |
| 2.2.2 | Ус, рашаан ашигласны төлБөр | | | - | | | - | - | - | |
| 2.2.3 | Ойгоос хэрэглээний мод, түлээ Бэлтгэж, ашигласны төлБөр | | | - | | | - | - | - | |
| 2.2.4 | Түгээмэл тархацтай ашигт малтмалын нөөц ашигласны төлБөр | | | - | | | - | - | - | |
| 2.2.5 | Гадаадын мэргэжилтэн, ажилчны ажлын Байрны төлБөр | | | - | | | - | - | - | |
| 2.2.6 | Бүтээгдэхүүн хуваах гэрээний дагуу хүлээн авсан дэмжлэг | | | | | | - | - | - | |
| 2.2.7 | Ашигт малтмалаас Бусад Байгалийн Баялаг ашиглах зөвшөөрлийн хураамж | | | - | | | - | - | - | |

## Б-200. “Ээрмэл” ХХК

Доорх хүснэгтэд ЗГ болон компаниудаас ОУИТБС-ын ажлын албанд батлагдсан маягтын дагуу анхлан ирүүлсэн тайланг нэгтгэхэд үүссэн анхны зөрүү, нэгтгэлийн ажлын явцад хийгдсэн тохируулгын дэлгэрэнгүй болон шийдэгдээгүй үлдсэн зөрүүнүүдийг татварын төрөл тус бүр дээр харуулав.

| № | 2075768 | | Анхны нэгтгэл | | Анхны нэгтгэлийн зөрүү, цэвэр | Тохируулга | | Тохируулгын дараа | | Шийдвэрлэгдээгүй зөрүү, цэвэр | Тодотгол |
|---|---|---|---|---|---|---|---|---|---|---|---|
| | Үзүүлэлт | | ЗГ | Компани | | ЗГ | Компани | ЗГ | Компани | | |
| **2.3 Нутгийн захиргааны Байгууллагад төлсөн хураамж, үйлчилгээний хөлс** | | | - | - | - | - | - | - | - | - | |
| 2.3.1 | Орон нутгийн төсөвт төлсөн тэмдэгтийн хураамж | | | | - | | | - | - | - | |
| 2.3.2 | Нутгийн захиргааны Байгууллагад төлсөн үйлчилгээний хөлс | | | | - | | | - | - | - | |
| **2.4 Орон нутгийн төрийн өмчийн ногдол ашиг** | | | - | - | - | - | - | - | - | - | |
| 2.4.1 | Орон нутгийн төрийн өмчийн ногдол ашиг | | | | - | | | - | - | - | |
| **2.5 Бусад** | | | - | - | - | - | - | - | - | - | |
| 2.5.1 | Торгууль | | | | - | | | - | - | - | |
| **3. Бусад төлБөр Ба зардал** | | | - | - | - | - | - | - | - | - | |
| **3.1 Байгаль хамгаалах зардлын урьдчилгаа** | | | - | - | - | - | - | - | - | - | |
| 3.1.1 | Байгаль хамгаалах зардлын 50 хувийг тусгай дансанд шилжүүлсэн дүн | | | | - | | | - | - | - | |
| **3.2 Төрийн Байгууллагад өгсөн хандив, дэмжлэг** | | | - | - | - | - | - | - | - | - | |
| 3.2.1 | Яам, агентлагт өгсөн | Мөнгөн хандив, дэмжлэг | | | - | | | - | - | - | |
| 3.2.2 | | Мөнгөн Бус хандив, дэмжлэг | | | - | | | - | - | - | |
| 3.2.3 | Аймаг, нийслэлд өгсөн | Мөнгөн хандив, дэмжлэг | | | - | | | - | - | - | |
| 3.2.4 | | Мөнгөн Бус хандив, дэмжлэг | | | - | | | - | - | - | |
| 3.2.5 | Сум, дүүрэгт өгсөн | Мөнгөн хандив, дэмжлэг | | | - | | | - | - | - | |
| 3.2.6 | | Мөнгөн Бус хандив, дэмжлэг | | | - | | | - | - | - | |
| 3.2.7 | Бусад Байгууллагад өгсөн | Мөнгөн хандив, дэмжлэг | | | - | | | - | - | - | |
| 3.2.8 | | Мөнгөн Бус хандив, дэмжлэг | | | - | | | - | - | - | |
| | **Нийт дүн** | | **275,917.6** | **-** | **275,917.6** | **-** | **275,917.6** | **275,917.6** | **275,917.6** | **-** | |

ЗГ-ын Байгууллагын тайлагнасан дүн компанийн дүнгээс (+) их, Бага (-) Бага
ЗГ-ын Байгууллагын тайлагнасан дүн компанийн дүнгээс их -
Компанийн тайлагнасан дүн ЗГ-ын Байгууллагын тайлагнасан дүнгээс их -
**Цэвэр зөрүү** **-**

**Б-200. “Ээрмэл” ХХК**
**Товч танилцуулга**
Тус компани нь Төв аймгийн Баян суманд хайгуулын 1 лиценз эзэмшдэг. Компани нь ХУД-ийн 1-р хороо, Чингисийн өргөн чөлөө, Ээрмэл ХК-ийн байранд байрладаг байна.

**Засгийн газрын хүлээн авсан орлого болон Компанийн төлсөн төлбөрүүд хоорондын зөрүү**
Хийгдсэн тохируулгууд болон шийдэгдээгүй үлдсэн зөрүүнүүдийн талаарх тайлбарыг дор харуулав.

1. **Аж нэгжийн орлогын албан татвар**
   Компани анхны тайлангаа өгөөгүйгээс анхны зөрүү үүссэн ба нэгтгэл тайлангийн ажлын явцад компани дэлгэрэнгүй мэдээлэлдээ тусгаснаар нэмж тохирууллаа.

2. **Гаалийн албан татвар**
   Компани анхны тайлангаа өгөөгүйгээс анхны зөрүү үүссэн ба нэгтгэл тайлангийн ажлын явцад компани дэлгэрэнгүй мэдээлэлдээ тусгаснаар нэмж тохирууллаа.

3. **Нэмэгдсэн өртгийн албан татвар**
   Компани анхны тайлангаа өгөөгүй ба нэгтгэл тайлангийн ажлын явцад компани дэлгэрэнгүй мэдээлэлдээ татварт төлсөн НӨАТ тайлагнасан ба гаальд төлсөн НӨАТ-ыг дутуу ирүүлснийг ГЕГ-аас ирүүлсэн дэлгэрэнгүй мэдээлэлд үндэслэн тохирууллаа.

4. **Ашигт малтмалын ашиглалтын болон хайгуулын тусгай зөвшөөрлийн төлбөр**
   Нэгтгэл тайлангийн ажлын явцад компанийн дэлгэрэнгүй мэдээлэлдээ тусгаснаар нэмж тохирууллаа.

5. **Аж ахуйн нэгжээс төлсөн ажиллагсдын нийгмийн болон эрүүл мэндийн даатгалын шимтгэл**
   Нэгтгэл тайлангийн ажлын явцад компанийн дэлгэрэнгүй мэдээлэлдээ тусгаснаар тохируулсан.

6. **Агаарын бохирдлын төлбөр**
   Нэгтгэл тайлангийн ажлын явцад компани дэлгэрэнгүй мэдээлэлдээ тусгасныг нэмж тохирууллаа.

7. **Яам, төрийн захиргааны байгууллагад төлсөн үйлчилгээний хөлс, хураамж**
   **Гаалийн үйлчилгээний хураамж**
   Нэгтгэл тайлангийн ажлын явцад компани дэлгэрэнгүй мэдээлэлдээ тусгасныг нэмж тохирууллаа.
   **Яам, төрийн захиргааны байгууллагад төлсөн үйлчилгээний хөлс**
   Нэгтгэл тайлангийн ажлын явцад компани дэлгэрэнгүй мэдээлэлдээ тусгасныг нэмж тохирууллаа.

8. **Үл хөдлөх эд хөрөнгийн албан татвар**
   Нэгтгэл тайлангийн ажлын явцад дэлгэрэнгүй компани дэлгэрэнгүй мэдээлэлдээ тусгасныг нэмж тохирууллаа.

9. **Автотээврийн болон өөрөө явагч хэрэгслийн албан татвар**
   Нэгтгэл тайлангийн ажлын явцад дэлгэрэнгүй компани дэлгэрэнгүй мэдээлэлдээ тусгасныг нэмж тохирууллаа.

**Òî äðóóëãà:**

Тайлагнасан дүнгийн талаархи дэлгэрэнгүй мэдээлэл хүссэн албан бичгийг 2012 оны 08 дугаар сарын 13-нд илгээж, хариуг 10 дугаар сарын 23-нд авсан. ЗГ-ын дэлгэрэнгүй мэдээллийг холбогдох байгууллагуудаас гаргуулан авч, хандив, дэмжлэгийн талаар Төр, засгийн болон төсвийн байгууллагуудад албан бичгийг 2012 оны 09 дүгээр сарын 26-нд хүргүүлсэн. Төр, засгийн, төсвийн, орон нутгийн захиргааны байгууллагууд болон компани руу утсаар шаардаж холбогдох мэдээллийг авч ажилласан.

**Õóðàíãóé òàéëáàð:**

Хоёр талаас шаардлагатай мэдээллүүдийг бүрэн хэмжээнд авч ажилласны үр дүнд энэ компанийн хувьд шийдвэрлэгдээгүй зөрүү үлдээгүй байна.

# АГУУЛГА

Хавсралт У- Засгийн газрын хүлээн авсан дүн (Санхүүгийн нийт урсгалаар) ..... 1
Хавсралт Ү- Компаниудын төлсөн дүн (Санхүүгийн нийт урсгалаар) ..... 16
Хавсралт Ф-/А/ - Анхны нэгтгэл ба бүх тохируулга /компаниар/ ..... 31
Хавсралт Ф-/Б/-Анхны зөрүүнүүдийн хүснэгт-*(компаниар, санхүүгийн урсгалаар)* ..... 34
Хавсралт Ф-/В/–Нэгтгэлийн дүнд үүссэн цэвэр тохируулгын хүснэгт ОҮИТБС-ын тайлан ..... 94
Хавсралт Х – Уулзан, ярилцсан хүмүүс ..... 155
Хавсралт Ц – Ашиглалтын лиценз эзэмшигч ААН-ийн жагсаалт ..... 156
Хавсралт Ч – Хайгуулын лиценз эзэмшигч ААН-ийн жагсаалт ..... 168
Хавсралт Ш – Компаниудаас үзүүлсэн хандив, дэмжлэгийн товчоо ..... 191
Хавсралт Щ – Компаниудын тайланд хамрагдсан судалгаа ..... 193

## Хавсралт У- Засгийн газрын хүлээн авсан дүн (Санхүүгийн нийт урсгалаар)

| д/д | Компанийн нэрс | Регистрийн дугаар | ТЕГ | | | | | | | | | | | | | ГЕГ | |
|---|---|---|---|---|---|---|---|---|---|---|---|---|---|---|---|---|---|
| | | | Аж ахуйн нэгжийн орлогын албан татвар | Нэмэгдсэн өртгийн албан татвар | Ашигт малтмалын нөөц ашигласны төлбөр болон нэмэлт төлбөр | Зарим бүтээгдэхүүний үнийн өсөлтийн албан татвар | Ул хөдлөх хөрөнгийн албан татвар /орон нутаг/ | Автотээвэр, өөрөө явагч хэрэгслийн албан татвар /орон нутаг/ | Газрын төлбөр /орон нутаг/ | Ус, рашаан ашигласны төлбөр /орон нутаг/ | Ойгоос хэрэглээний мод, түлээ бэлтгэж, ашигласны төлбөр | Түгээмэл тархацтай ашигт малтмалын нөөц ашигласны төлбөр /орон нутаг/ | Ашигт малтмалаас бусад байгалийн баялаг ашиглах зөвшөөрлийн хураамж | Бусад | Агаарын бохирдлын төлбөр /улсын төсөв/ | Гаалийн албан татвар | Автобензин, дизелийн түлшний онцгой албан татвар |
| | | | 1.1.1 | 1.1.3 | 1.1.6 | 1.1.8 | 2.1.1 | 2.1.2 | 2.2.1 | 2.2.2 | 2.2.3 | 2.2.4 | 2.2.7 | 2.1.3 | 1.2.9 | 1.1.2 | 1.1.4 |
| 1 | Авдар баян ХХК | 2040239 | 1,791.7 | - | 13,893.2 | 2,500.0 | - | 723.8 | 13,000.0 | 1,000.0 | - | - | - | - | 28.5 | - | - |
| 2 | Алтмайнинг ХХК | 5176727 | 29,303.3 | | | | | 1,084.7 | 345.0 | 504.0 | | | | | | | |
| 3 | Адил оч ХХК | 2707969 | 2,039.7 | 37,244.4 | 107,743.9 | | | 348.0 | 886.4 | 300.0 | | | | | 47.5 | 17,735.4 | |
| 4 | Адуунчулуун ХХК | 2011239 | 42,531.1 | 213,065.6 | 73,948.3 | | 3,174.4 | 3,236.9 | 4,727.6 | 180.0 | | | | | 422.8 | 12,295.5 | |
| 5 | Азиагоулд монголиа ХХК | 2678179 | 4,838.8 | 436.3 | | | | 733.1 | 128.0 | 750.0 | | | | | | 183.4 | |
| 6 | Айвуун тэс ХХК | 5093902 | | | 22,240.0 | | | 528.0 | 2,288.0 | 3,000.0 | | | | | | | |
| 7 | Алтай хангай бүрд ХХК | 5029953 | 22.0 | 6,342.2 | 2,447.9 | | 144.0 | 868.0 | | 1,200.0 | | | | | 81.9 | 3,020.1 | |
| 8 | Алтайн хүдэр ХХК | 5095549 | 7,879.7 | 5,023,217.7 | 7,468,247.4 | | 7,428.3 | 54,618.3 | 8,362.1 | 20,063.0 | | 107,878.9 | 172.8 | | 1,885.0 | 2,235,054.2 | |
| 9 | Алтан дорнод монгол ХХК | 2112868 | | | | | 1,541.1 | 1,813.0 | | 16,384.9 | | | | | 57.3 | | |
| 10 | Алшаахайрхан ХХК | 2869594 | 50.0 | | | | | 221.4 | | | | | | | 15.4 | | |
| 11 | Андын илч ХХК | 5051118 | 424.7 | 330.1 | 512,367.4 | | 387.5 | 4,991.1 | 800.0 | 1,574.6 | | 10,000.0 | | | 99,111.2 | 147.6 | |
| 12 | Андын тэмүүлэл ХХК | 5205581 | 2,717.4 | | 67,016.9 | | | 1,081.0 | 800.0 | 11,550.0 | | | | | 63.0 | | |
| 13 | Анхай интернэшнл ХХК | 2863847 | 768,596.5 | 115,396.2 | 805,429.8 | | | 2,160.4 | 4,832.0 | 2,900.0 | | | | | 152.0 | 53,409.4 | |
| 14 | АУМ ХХК | 5056721 | 253,580.8 | 426,492.7 | 249,556.8 | 0.3 | | 1,331.2 | 7,305.1 | 52,950.0 | | | | | | 132,221.2 | |
| 15 | Багануур ХК | 2006572 | 50,000.0 | 2,380,531.1 | 1,905,606.9 | | 166,556.4 | 15,427.9 | 253,605.2 | 145,000.0 | | | | | 499.7 | 86,458.4 | |
| 16 | Бату Майнинг Монгол ХХК | 2786826 | 32,200.9 | 19,989.6 | | | | | | | | | | | | | |
| 17 | Баяжмал алт ХХК | 2861429 | 100.1 | | 24,027.8 | | | | | 1,196.3 | | | | | | | |
| 18 | Баялаг орд ХХК | 2007126 | 16,190.0 | 26,158.3 | 17,304.7 | | 563.6 | 756.0 | 475.0 | 1,788.0 | | | | | 12,928.0 | 2,599.2 | |
| 19 | Баян айраг эксплорэйшн ХХК | 2708701 | 196,504.9 | 110,199.2 | | | | | | 723.2 | | | | | | 5,870.0 | |
| 20 | Баян эрч ХХК | 5023998 | 10,095.1 | 340,811.7 | | | 12,172.8 | 1,590.2 | 721.2 | 4,500.0 | | 11,700.0 | | | 93.5 | 161,290.8 | |
| 21 | Баянтэгш импекс ХХК | 2609436 | 4,237.6 | 5,649.4 | 41,088.0 | | | 902.2 | 1,026.0 | 912.0 | | | | | 58.0 | | |
| 22 | Баянтээг ХХК | 2014491 | 0.2 | 80,355.0 | 33,804.6 | | 946.5 | 896.0 | 524.2 | | | | | | 44,400.0 | | |
| 23 | Белгравия майнинг ХХК | 5189616 | 19,499.9 | | 120,232.9 | | | | | | | | | | | | |
| 24 | Биг Могул Коул энд Энержи ХХК | 5369223 | 381.6 | 190.5 | 6,362.8 | | | 6,720.0 | 880.0 | 500.0 | | | | | 1,690.0 | | |
| 25 | Болд төмөр ерөө гол ХХК | 2855119 | 14,529,802.2 | 3,005,662.4 | 14,013,458.9 | | 5,529.8 | 27,981.9 | 28,533.6 | 3,403.5 | | 16,600.0 | | | 1,906.7 | 1,431,265.3 | |
| 26 | Болд фо ар да ХХК | 5095638 | | 14,545.5 | 12,063.1 | | | 6,783.6 | 13,500.0 | 43.8 | | | | | 20,098.5 | | |
| 27 | Бороо гоулд ХХК | 2094533 | 5,877,965.6 | 1,054,531.4 | 6,341,662.0 | | 273,493.5 | 10,726.0 | 77,122.9 | 250,663.9 | | 374,299.2 | | | 571.6 | 618.0 | |
| 28 | Броад ХХК | 5024323 | | | | | | | | | | | | | | | |
| 29 | Буд инвест ХХК | 2100754 | | | 28,519.2 | 4,368.0 | | 158.4 | 1,824.0 | 5,507.5 | | | | | | | |
| 30 | Булган гангат ХХК | 5091462 | 2,783.7 | 5,539.1 | 686,723.9 | | | 1,853.5 | 2,960.0 | 5,185.0 | | | | | 112.0 | 2,637.6 | |
| 31 | Буман-Олз ХХК | 5108799 | 1,449.4 | 7,918.0 | 73,439.9 | | 5,220.0 | 1,605.5 | 8,824.0 | | | | | | | 3,770.4 | |
| 32 | Бумбат ресорсес ХХК | 5193443 | | | | | | | | | | | | | | | |
| 33 | Бумбат ХХК | 2075652 | 278,048.5 | 66,813.2 | | 18,637.3 | | | | | | | | | | | |
| 34 | Бүүргэнт ХХК | 2019205 | 11,063.3 | 8,000.0 | 58,861.5 | | 1,958.0 | 587.5 | 14,695.6 | | | | | | | | |
| 35 | Бэрх ресорсиз ХХК | 5210402 | | | | | | | | 110.0 | | | | | | | |
| 36 | Бэрх-Уул ХХК | 2643928 | 5,000.0 | 19,572.7 | 25,458.3 | | 7,298.0 | 1,026.5 | 324.9 | 5,834.7 | | | | | 8,038.8 | | |
| 37 | Бэрэн груп ХХК | 2063182 | 84,112.0 | 63,684.7 | 289,621.6 | | 18,042.7 | 4,287.0 | | | | | | | | 25,536.7 | 1,848.1 |
| 38 | Бэрэн майнинг ХХК | 2886219 | 5,434.8 | 142,039.2 | | | 8,176.1 | 1,504.0 | 2,072.0 | 32,238.0 | | | | | 62.5 | 13,236.2 | |
| 39 | Вестерн проспектор монголиа ХХК | 2834812 | 56.0 | | | | | | | | | | | | | | |
| 40 | Гацуурт ХХК | 2054701 | 168,435.6 | 666,361.2 | 362,947.6 | | 16,760.0 | 13,715.6 | 19,268.6 | 15,000.0 | | | | | | 245,634.4 | |

**Хавсралт У - Засгийн газрын хүлээн авсан дүн (Санхүүгийн нийт урсгалаар)**

| д/д | Компанийн нэрс | ГЕГ | | АМГ, ЦЭГ | | НДЕГ | ГТГ | | | | | | | |
|---|---|---|---|---|---|---|---|---|---|---|---|---|---|---|
| | | Автобензин, дизелийн түлшний албан татвар | Гаалийн үйлчилгээний хураамж | Ашигт малтмалын ашиглалтын болон хайгуулын тусгай зөвшөөрлийн төлбөр | Улсын төсвийн хөрөнгөөр хайгуул хийсэн ордын нөхөн төлбөр | Нийгмийн болон эрүүл мэндийн даатгалын шимтгэл | Бүтээгдэхүүн хуваах гэрээний дагуу Засгийн газарт ногдох газрын тосны орлого | Бүтээгдэхүүн хуваах гэрээнд тухайн жилд гарын үсэг зурсаны урамшуулал | Бүтээгдэхүүн хуваах гэрээгээр олборлолт эхэлсэний урамшуулал | Бүтээгдэхүүн хуваах гэрээгээр тухайн жилд төвлөрүүлсэн сургалтын урамшуулал | Бүтээгдэхүүн хуваах гэрээнд заасан нөхцлийн дагуу төвлөрүүлсэн талбайн дэнчин | Бүтээгдэхүүн хуваах гэрээнд заасан нөхцлийн дагуу төвлөрүүлсэн захиргааны үйлчилгээний шимтгэл | Бүтээгдэхүүн хуваах гэрээнд заасан нөхцлийн дагуу төлөөлөгчийн газрын үйл ажиллагааг дэмжсэн төлбөр | Бүтээгдэхүүн хуваах гэрээний дагуу хүлээн авсан дэмжлэг /орон нутаг/ |
| | | 1.1.5 | 1.3.1 | 1.1.7 | 1.2.1 | 1.1.13 | 1.50 | 1.2.3 | 1.2.4 | 1.2.5 | 1.2.6 | 1.2.7 | 1.2.8 | 2.2.6 |
| 1 | Авдар баян ХХК | - | - | 16,562.3 | - | 3,563.3 | - | - | - | - | - | - | - | - |
| 2 | Агммайнинг ХХК | | | 179,658.4 | | 25,128.6 | | | | | | | | |
| 3 | Адил оч ХХК | | 12,036.6 | 827.3 | | 51,200.4 | | | | | | | | |
| 4 | Адуунчулуун ХХК | | 92.8 | 573.2 | | 188,186.1 | | | | | | | | |
| 5 | Азиагоулд монголиа ХХК | | 104.6 | 64,643.2 | | 78,873.7 | | | | | | | | |
| 6 | Айвуун тэс ХХК | | | 5,175.0 | | 5,602.2 | | | | | | | | |
| 7 | Алтай хангай бүрд ХХК | | 132.8 | 9,135.0 | | | | | | | | | | |
| 8 | Алтайн хүдэр ХХК | 3,970.5 | 1,270,877.6 | 25,903.5 | | 2,991,264.0 | | | | | | | | |
| 9 | Алтан дорнод монгол ХХК | | | 240,985.8 | | | | | | | | | | |
| 10 | Алшаахайрхан ХХК | | | 793,700.0 | | 14,901.3 | | | | | | | | |
| 11 | Андын илч ХХК | | 206,345.5 | 251.2 | 33,582.2 | 27,320.1 | | | | | | | | |
| 12 | Андын тэмүүлэл ХХК | | | 8,511.7 | 11,905.0 | 5,656.9 | | | | | | | | |
| 13 | Анхай интернэшнл ХХК | | 185,544.0 | 5,653.1 | | 137,648.1 | | | | | | | | |
| 14 | АУМ ХХК | | 345.0 | 17,293.7 | | 94,652.0 | | | | | | | | |
| 15 | Багануур ХК | | 172.2 | 32,894.0 | | 2,757,740.7 | | | | | | | | |
| 16 | Бату Майнинг Монгол ХХК | | | 383,133.4 | | 10,998.6 | | | | | | | | |
| 17 | Баяжмал алт ХХК | | | 11,982.60 | | | | | | | | | | |
| 18 | Баялаг орд ХХК | | 7.0 | 451.7 | 13,772.4 | 21,335.5 | | | | | | | | |
| 19 | Баян айраг эксплорэйшн ХХК | | 43.2 | 121,580.7 | | 188,624.0 | | | | | | | | |
| 20 | Баян эрч ХХК | | 421.2 | 7,306.3 | | 240,895.0 | | | | | | | | |
| 21 | Баянтэгш импекс ХХК | | 3,937.6 | 2,327.8 | 27,476.0 | 22,288.9 | | | | | | | | |
| 22 | Баянтээг ХХК | | | 3,782.1 | | 44,202.0 | | | | | | | | |
| 23 | Белгравия майнинг ХХК | | | | | 6,710.4 | | | | | | | | |
| 24 | Биг Могул Коул энд Энержи ХХК | | | 6,523.2 | | 21,428.6 | | | | | | | | |
| 25 | Болд төмөр ерөө гол ХХК | | 3,095,342.2 | 28,420.0 | | 1,322,206.0 | | | | | | | | |
| 26 | Болд фо ар да ХХК | | 1,344.4 | 678.8 | 24,101.7 | 25,355.7 | | | | | | | | |
| 27 | Бороо гоулд ХХК | | 3,525.4 | 196,820.1 | | 2,399,454.1 | | | | | | | | |
| 28 | Броад ХХК | | | 230,422.4 | | | | | | | | | | |
| 29 | Буд инвест ХХК | | | 2,176.7 | | 8,940.0 | | | | | | | | |
| 30 | Булган гангат ХХК | | 15.2 | 14,577.7 | | 85,175.9 | | | | | | | | |
| 31 | Буман-Олз ХХК | | 18,955.2 | 8,160.8 | 62,054.0 | 61,435.2 | | | | | | | | |
| 32 | Бумбат ресорсес ХХК | | | 106,632.2 | | 2,809.2 | | | | | | | | |
| 33 | Бумбат ХХК | | | 20,301.5 | | 36,288.9 | | | | | | | | |
| 34 | Бүүргэнт ХХК | | | 4,537.9 | | 12,498.9 | | | | | | | | |
| 35 | Бэрх ресорсиз ХХК | | | 194,995.9 | | 6,402.8 | | | | | | | | |
| 36 | Бэрх-Уул ХХК | | | 11,167.3 | | | | | | | | | | |
| 37 | Бэрэн групп ХХК | | 34,369.5 | 51,432.5 | | 78,433.0 | | | | | | | | |
| 38 | Бэрэн майнинг ХХК | | 4,312.2 | | | 66,329.0 | | | | | | | | |

## Хавсралт У - Засгийн газрын хүлээн авсан дүн (Санхүүгийн нийт урсгалаар)

| д/д | Компанийн нэрс | ХХҮГ | | ТЕГ, АМГ, ЦЭГ, МХЕГ | | АМГ, ХХҮГ, ГИХЭГ, ЦЭГ | | Орон нутгийн засаг захиргаа | | Сангийн яам | | | Хот, дүүрэг, орон нутаг | | | | БОАЖЯ | Бүгд /мянган төгрөгөөр/ |
|---|---|---|---|---|---|---|---|---|---|---|---|---|---|---|---|---|---|---|
| | | Гадаадын мэргэжилтэн, ажилчны ажлын байрны төлбөр /улсын төсөв/ | Гадаадын мэргэжилтэн, ажилчны ажлын байрны төлбөр /орон нутгийн төсөв/ | Торгууль /улсын төсөв/ | Торгууль /орон нутаг/ | Яам, төрийн захиргааны байгууллагад төлсөн тэмдэгтийн хураамж | Яам, төрийн захиргааны байгууллагад төлсөн үйлчилгээний хөлс | Нутгийн захиргааны байгууллагад төлсөн тэмдэгтийн хураамж | Нутгийн захиргааны байгууллагад төлсөн үйлчилгээний хөлс | Төрийн өмчийн ногдол ашиг | Орон нутгийн өмчийн ногдол ашиг | ХО-тын гэрээний дагуу төлсөн урьдчилгаа төлбөр | ААН-ээс яам, агентлаг үзүүлсэн мөнгөн бус дэмжлэг | ААН-ээс аймагт үзүүлсэн мөнгөн бус дэмжлэг | ААН-ээс сум, дүүрэгт үзүүлсэн мөнгөн бус дэмжлэг | ААН-ээс орон нутгийн байгууллагад үзүүлсэн мөнгөн бус дэмжлэг | Байгаль хамгаалах зардлын 50 хувийг тусгай данснаас шилжүүлсэн дүн | |
| | | 1.2.2 | 2.2.5 | 1.6.1 | 2.5.1 | 1.1.9-1.1.12, | 1.3.4, 1.3.3 | 2.3.1 | 2.3.2 | 1.4.1 | 2.4.1 | 1.5.2 | 3.2.1-3.2.2 | 3.2.3-3.2.4 | 3.2.5-3.2.6 | 3.2.7-3.2.8 | 3.1.1 | |
| 1 | Авдар баян ХХК | - | - | - | 1,000.0 | - | - | - | - | - | - | - | - | - | - | - | 2,500.0 | **56,562.8** |
| 2 | Агммайнинг ХХК | | | | | | 897.5 | | | | | | | | 49,710.2 | | | **286,631.7** |
| 3 | Адил оч ХХК | 1,684.8 | | | | | 17.0 | | | | | | | | | | | **232,111.4** |
| 4 | Адуунчулуун ХХК | | | | | | 161.2 | | 569.3 | | | | | | 18,046.2 | | 2,700.0 | **563,911.0** |
| 5 | Азиагоулд монголиа ХХК | | | | 2,808.0 | | 7,516.7 | | | | | | | | 7,500.0 | | 3,450.0 | **171,965.8** |
| 6 | Айвуун тэс ХХК | | | | | | | | | | | | | | 2,700.0 | | 15,000.0 | **56,533.2** |
| 7 | Алтай хангай бүрд ХХК | 4,577.4 | | | | | | 68.6 | | | | | | | | | | **28,039.9** |
| 8 | Алтайн хүдэр ХХК | 154,655.2 | | 33,264.0 | 18,405.0 | | 13,125.1 | 3,262.0 | 58,319.0 | | | | | 10,000.0 | 75,111.7 | | 1,250.0 | **19,594,215.0** |
| 9 | Алтан дорнод монгол ХХК | 4,629.6 | | 816,873.5 | | | 45.0 | | | | | | | | | | | **1,082,330.2** |
| 10 | Алшаахайрхан ХХК | | | | | | 749.9 | | | | | | | | 15,000.0 | | | **824,638.0** |
| 11 | Андын илч ХХК | | 5,616.0 | 5,053.8 | | | | 500.0 | | | | | | 200,000.0 | 1,512.0 | | 4,185.0 | **1,114,500.0** |
| 12 | Андын тэмүүлэл ХХК | | | | | | 784.9 | | | | | | | 10,000.0 | | | 5,000.0 | **125,086.8** |
| 13 | Анхай интернэшнл ХХК | 89,294.4 | | 1,969.7 | | | 1,481.4 | | | | | | | 14,000.0 | 33,117.6 | | 41,972.0 | **2,263,556.6** |
| 14 | АУМ ХХК | 5,841.6 | | 275,249.9 | | | 7,315.0 | | | | | | | 23,000.0 | 96,000.0 | | | **1,643,135.3** |
| 15 | Багануур ХК | | | 24,912.0 | | | | | | | | | 1,000.0 | | | | | **7,820,404.5** |
| 16 | Бату Майнинг Монгол ХХК | | | 17,305.8 | | | 9,540.0 | | | | | | | | | | 1,250.0 | **474,418.3** |
| 17 | Баяжмал алт ХХК | | | 1,334.0 | | | 7,350.00 | | | | | | | 10,000.00 | | | 100.0 | **56,090.8** |
| 18 | Баялаг орд ХХК | | | 1,507.2 | | | | | | | | | | 5,000.0 | | | | **120,836.6** |
| 19 | Баян айраг экспплорэйшн ХХК | 14,774.4 | | | | | 2,524.1 | | | | | | | | | | 2,100.0 | **642,943.7** |
| 20 | Баян эрч ХХК | 264,691.8 | | 1,804.0 | | | 11,536.6 | | | | | | | 50,000.0 | 43,000.0 | 4,500.0 | 8,000.0 | **1,175,130.2** |
| 21 | Баянтэш импекс ХХК | 3,931.2 | | 2,244.7 | 500.0 | | 7,058.0 | | 330.0 | | | | | | 2,420.0 | | | **126,387.4** |
| 22 | Баянтээг ХХК | | | 4,323.4 | | | | | | | | | | 8,450.0 | 2,000.0 | | | **223,684.0** |
| 23 | Белгравия майнинг ХХК | | | | | | 3,243.3 | | | | | | | | | | | **149,686.5** |
| 24 | Биг Могул Коул энд Энержи ХХК | | | 1,000.0 | | | 3,141.0 | | | | | | | 1,000.0 | 3,000.0 | | 500.0 | **53,317.7** |
| 25 | Болд төмөр ерөө гол ХХК | 1,089,940.3 | | 5,662.5 | | | 89,265.2 | | | | | | | 250,000.0 | 1,016,240.0 | | 20,000.0 | **39,981,220.5** |
| 26 | Болд фо ар да ХХК | 1,684.8 | | 500.0 | | | 1,476.5 | | | | | | | | 1,000.0 | | 3,350.0 | **126,526.4** |
| 27 | Бороо гоулд ХХК | 39,657.6 | | 89,663.8 | | 6,281.2 | 42,328.4 | 6,237.0 | | | | | 9,380.0 | 3,383,706.5 | 660,250.2 | | | **21,098,958.4** |
| 28 | Броад ХХК | | | | | | 1,552.8 | | | | | | | | | | | **231,975.2** |
| 29 | Буд инвест ХХК | 2,332.8 | | 2,808.0 | | | 49.0 | | | | | | | | 5,600.0 | | 1,500.0 | **63,783.6** |
| 30 | Булган гангат ХХК | | | | | | 8,694.4 | | | | | | | | 6,000.0 | | | **822,258.0** |
| 31 | Буман-Олз ХХК | | | | | | 1,150.0 | | | | | | | 50,000.0 | | | 2,870.0 | **306,852.4** |
| 32 | Бумбат ресорсес ХХК | | | | | | 3,500.0 | | | | | | | | | | 2,200.0 | **115,141.4** |
| 33 | Бумбат ХХК | 7,905.6 | | | | 504.1 | 372.0 | | | | | | | | | | | **428,871.1** |
| 34 | Бүүргэнт ХХК | | | 20,500.0 | | | 336.3 | | | | | | | | 15,000.0 | | | **148,039.0** |
| 35 | Бэрх ресорсиз ХХК | 3,369.6 | | | | | 8,237.3 | | | | | | | | 1,500.0 | | 1,550.0 | **216,165.6** |
| 36 | Бэрх-Уул ХХК | 3,369.6 | | 1,500.0 | | | 132.0 | | | | | | | | 7,600.0 | | 8,075.0 | **104,397.8** |
| 37 | Бэрэн груп ХХК | | | 100.0 | | 94.9 | 22,450.0 | | | | | | | | | | 9,600.0 | **683,612.7** |
| 38 | Бэрэн майнинг ХХК | | | | | | | | | | | | | | 50,000.0 | | | **325,404.0** |
| 39 | Вестерн проспектор монголиа ХХК | | | | | 106.2 | 246.9 | | | | | | 2,000.0 | | | | 220.0 | **23,655.4** |
| 40 | Гацуурт ХХК | 22,680.0 | | 567.0 | | | 11,184.8 | 11,907.7 | | | | | 1,000.0 | 89,000.0 | 19,849.5 | | | **2,174,431.5** |

**Хавсралт У - Засгийн газрын хүлээн авсан дүн (Санхүүгийн нийт урсгалаар)**

| д/д | Компанийн нэрс | Регистрийн дугаар | ТЕГ | | | | | | | | | | | | | ГЕГ | |
|---|---|---|---|---|---|---|---|---|---|---|---|---|---|---|---|---|---|
| | | | Аж ахуйн нэгжийн орлогын албан татвар | Нэмэгдсэн өртгийн албан татвар | Ашигт малтмалын нөөц ашигласны төлбөр болон нэмэлт төлбөр | Зарим бүтээгдэхүүний үнийн өсөлтийн албан татвар | Үл хөдлөх хөрөнгийн албан татвар /орон нутаг/ | Автотээвэр, өөрөө явагч хэрэгслийн албан татвар /орон нутаг/ | Газрын төлбөр /орон нутаг/ | Ус, рашаан ашигласны төлбөр /орон нутаг/ | Ойгоос хэрэглээний мод, түлээ бэлтгэж, ашигласны төлбөр | Түгээмэл тархацтай ашигт малтмалын нөөц ашигласны төлбөр /орон нутаг/ | Ашигт малтмалаас бусад байгалийн баялаг ашиглах зөвшөөрлийн хураамж | Бусад | Агаарын бохирдлын төлбөр /улсын төсөв/ | Гаалийн албан татвар | Автобензин, дизелийн түлшний онцгой албан татвар |
| | | | 1.1.1 | 1.1.3 | 1.1.6 | 1.1.8 | 2.1.1 | 2.1.2 | 2.2.1 | 2.2.2 | 2.2.3 | 2.2.4 | 2.2.7 | 2.1.3 | 1.2.9 | 1.1.2 | 1.1.4 |
| 41 | ГБНБ ХХК | 2615797 | 17,810.5 | | 393,010.0 | | | 924.9 | 4,144.0 | 16,429.5 | | | | | 119.0 | | |
| 42 | Геомин ХХК | 2866773 | 4,328.5 | 126,268.8 | | | | 1,968.2 | | | | | | | 45.4 | | |
| 43 | Гоби консолидетед ХХК | 5426952 | 693.0 | | | | | | | | | | | | | | |
| 44 | Гоби коул энд энержи ХХК | 2862468 | 5,728.0 | 63,157.2 | 2,518.6 | | 520.4 | 2,822.8 | 15,142.3 | 1,445.6 | | | | | 5,550.0 | 12,273.0 | 5,224.1 |
| 45 | Гоби энержи партнерс ХХК | 5301467 | | | | | | 333.3 | | | | | | | 10.0 | | |
| 46 | Гоби-эксплорэйшн ХХК | 2785129 | 184,382.0 | 159,070.1 | | | 653.5 | 2,296.8 | | | | | | | 14.2 | 18,609.7 | |
| 47 | Голден гоби майнинг ХХК | 5340624 | | | | | | | | 858.5 | | | | | | | |
| 48 | Голден крос ХХК | 5200881 | | | | | | | | | | | | | | | |
| 49 | Голден сий петролиум ХХК | 5117291 | | 96,517.4 | | | | 752.2 | | 2,500.0 | | | | | 28.6 | 45,960.6 | |
| 50 | Гүнбилэг гоулд ХХК | 5215757 | 15.0 | | | | | 98.0 | 900.0 | 1,600.0 | | 250.0 | | | 7.0 | | |
| 51 | Гүнбилэг трейд ХХК | 2765853 | 750.0 | 0.1 | | | | | 9,600.0 | | | | | | | | |
| 52 | Гурван зам ХХК | 5026628 | 35,576.2 | 174,066.0 | | | 1,978.1 | 1,381.6 | 5,032.5 | | | | | | 128.5 | 62,449.3 | |
| 53 | Гурвантөхөм ХХК | 2086166 | 19,606.6 | 2,666.9 | 182,477.9 | | 2,212.2 | 1,719.3 | 7,140.2 | 18,000.0 | | | | | 82.7 | 1,269.9 | |
| 54 | Дадизи юиан ХХК | 5179173 | | | 287,276.2 | | | 422.4 | 14,952.0 | 18,101.7 | | | | | | | |
| 55 | Дацан трейд ХХК | 2061848 | 14,054.6 | 1,284.0 | 115,902.4 | | 1,619.8 | 1,788.4 | 3,564.5 | 1,500.0 | | | | | 78.5 | 493.9 | 2,469.4 |
| 56 | Доншен газрын тос ХХК | 2766337 | 7,549.5 | 11,484.5 | | | | 5,477.6 | | 7,166.6 | | | | | 354.2 | 5,468.8 | 12,149.1 |
| 57 | Дорнын хүдэр ХХК | 5197201 | 537.7 | 54,785.1 | | | | 267.1 | | | | | | | 2.1 | 25,756.9 | 6,955.7 |
| 58 | Дун эрдэнэ ХХК | 2010933 | 1,400.9 | | 123,601.8 | | 348.7 | 226.5 | 3,238.4 | 13,948.8 | | | | | 34.0 | | |
| 59 | Дун Юань ХХК | 2724146 | 420.5 | 361,832.3 | | | 1,378.6 | 2,241.8 | | | | | | | 221.7 | 172,300.6 | |
| 60 | Дэлгэр-Орчлон ХХК | 2736578 | 5.0 | 1,914.7 | | | | | | | | | | | | 911,782.0 | |
| 61 | Жамп алт ХХК | 5738191 | 133,614.3 | 0.1 | 544,465.2 | | | 16.0 | 4,540.3 | 21,684.6 | | | | | | | |
| 62 | Жи Кей Эм Кей ХХК | 5041589 | 43,978.0 | 74,692.4 | 8,013.0 | 3.1 | | 2,261.3 | 1,202.0 | 6,488.0 | | | | | | 35,567.8 | |
| 63 | Жем Интернэйшнл ХХК | 2612046 | 930,041.8 | 2,820,031.8 | | | 8,133.1 | 288.1 | | | | | | | | 612,634.2 | |
| 64 | Жи Эл Ди Ви ХХК | 5028787 | 1,699.5 | 2,205.6 | 26,575.0 | | 1,810.0 | 1,449.5 | 1,725.0 | | | | | | 8,624.5 | | |
| 65 | Жи Энд Юу Голд ХХК | 2675471 | 7.6 | | 367,394.4 | | | 178.8 | | | | | | | | | |
| 66 | Жи Эс Би майнинг ХХК | 5439574 | | | | | | | | | | | | | | | |
| 67 | Жинхуа орд ХХК | 5002486 | 54,434.9 | 47,856.4 | 299,187.7 | | | 2,031.4 | 944.0 | 2,524.0 | | | | | | 22,788.7 | |
| 68 | Жотойн бажууна ХХК | 5089417 | 22,586.0 | | 77,168.7 | | | 211.0 | 3,817.6 | 4,080.7 | | | | | 27.0 | | |
| 69 | Занаду металс монголиа ХХК | 5168201 | | | | | | | | | | | | | | | |
| 70 | Зараяа холдингс ХХК | 5077834 | 6,307.0 | 37,933.9 | | | | 1,150.6 | | 1,200.0 | | | | | | 402.4 | |
| 71 | ЗБАА ХХК | 5091098 | | | | | | | | | | | | | | | |
| 72 | Зон хэн юу тиан ХХК | 5098297 | 5.0 | 291,763.5 | | | | 839.0 | | | | | | | | 138,836.9 | |
| 73 | Зэ Юү Э ХХК | 5016665 | 1,317.9 | 54,187.5 | 69,488.3 | | | 136.0 | | | | | | | | 25,803.5 | |
| 74 | Зуунмод Уул ХХК | 5135958 | 56,518.8 | | | | | 237.3 | 800.0 | | | | | | | | |
| 75 | Илт гоулд ХХК | 5073189 | 510.7 | 4,540.7 | 29,646.0 | | 300.0 | 1,468.0 | 1,192.0 | 4,633.5 | | | | | 121.8 | 2,162.2 | |
| 76 | Их монгол майнинг ХХК | 5014131 | 105.0 | 7,289.1 | | | | 1,391.5 | 1,160.0 | 1,411.7 | | | | | | 3,471.0 | |
| 77 | Их Хан Уул ХХК | 2732726 | 12,971.4 | | 299,856.9 | | | 18.0 | | | | | | | 3.5 | | |
| 78 | Казмон контакт ХХК | 5041538 | | 108,134.3 | 622,951.3 | | | 311.7 | 320.0 | | | | | | 7.0 | 10,798.7 | 23,281.9 |
| 79 | Камекс ХХК | 5078253 | 22,799.0 | 11,994.2 | | | | 897.8 | 1,760.0 | | | | | | 9.5 | | |
| 80 | Капкорп монголиа ХХК | 5077982 | 180.3 | | | | | 465.0 | 240.0 | 9,510.0 | | | | | | | |

**Хавсралт У - Засгийн газрын хүлээн авсан дүн (Санхүүгийн нийт урсгалаар)**

| д/д | Компанийн нэрс | ГЕГ | | АМГ, ЦЭГ | | НДЕГ | ГТГ | | | | | | | |
|---|---|---|---|---|---|---|---|---|---|---|---|---|---|---|
| | | Автобензин, дизелийн түлшний албан татвар | Гаалийн үйлчилгээний хураамж | Ашигт малтмалын ашиглалтын болон хайгуулын тусгай зөвшөөрлийн төлбөр | Улсын төсвийн хөрөнгөөр хайгуул хийсэн ордын нөхөн төлбөр | Нийгмийн болон эрүүл мэндийн даатгалын шимтгэл | Бүтээгдэхүүн хуваах гэрээний дагуу Засгийн газарт ногдох газрын тосны орлого | Бүтээгдэхүүн хуваах гэрээнд тухайн жилд гарын үсэг зурсаны урамшуулал | Бүтээгдэхүүн хуваах гэрээгээр олборлолт эхэлсэний урамшуулал | Бүтээгдэхүүн хуваах гэрээгээр тухайн жилд төвлөрүүлсэн сургалтын урамшуулал | Бүтээгдэхүүн хуваах гэрээнд заасан нөхцлийн дагуу төвлөрүүлсэн талбайн дэнчин | Бүтээгдэхүүн хуваах гэрээнд заасан нөхцлийн дагуу төвлөрүүлсэн захиргааны үйлчилгээний шимтгэл | Бүтээгдэхүүн хуваах гэрээнд заасан нөхцлийн дагуу төлөөлөгчийн газрын үйл ажиллагааг дэмжсэн төлбөр | Бүтээгдэхүүн хуваах гэрээний дагуу хүлээн авсан дэмжлэг /орон нутаг/ |
| | | 1.1.5 | 1.3.1 | 1.1.7 | 1.2.1 | 1.1.13 | 1.50 | 1.2.3 | 1.2.4 | 1.2.5 | 1.2.6 | 1.2.7 | 1.2.8 | 2.2.6 |
| 41 | ГБНБ ХХК | | | 5,305.2 | | 25,792.2 | | | | | | | | |
| 42 | Геомин ХХК | | | 7,436.0 | | 131,905.4 | | | | | | | | |
| 43 | Гоби консолидетед ХХК | | | 227,331.5 | | | | | | | | | | |
| 44 | Гоби коул энд энержи ХХК | | 43.2 | 625,715.4 | | 257,666.8 | | | | | | | | |
| 45 | Гоби энержи партнерс ХХК | | | | | 21,721.8 | | | | 148,742.4 | 50,376.6 | 249,070.0 | 249,272.0 | 123,952.0 |
| 46 | Гоби-эксплорэйшн ХХК | | 34.2 | 24,790.2 | | 119,423.6 | | | | | | | | |
| 47 | Голден гоби майнинг ХХК | | | 141,679.8 | | | | | | | | | | |
| 48 | Голден крос ХХК | | | 385,329.3 | | 18,202.1 | | | | | | | | |
| 49 | Голден сий петролиум ХХК | | | | | 17,525.4 | | | | 203,684.0 | 79,429.0 | | 89,111.8 | |
| 50 | Гүнбилэг гоулд ХХК | | 7.0 | 995.2 | 22,008.9 | 65,422.0 | | | | | | | | |
| 51 | Гүнбилэг трейд ХХК | | 7.0 | 34,761.0 | | 34,637.9 | | | | | | | | |
| 52 | Гурван зам ХХК | | 185.0 | 16,832.3 | | 33,143.2 | | | | | | | | |
| 53 | Гурвантөхөм ХХК | | 7.0 | 8,531.8 | | 52,504.6 | | | | | | | | |
| 54 | Дадизи юиан ХХК | | | 3,242.3 | | 44,075.4 | | | | | | | | |
| 55 | Дацан трейд ХХК | | 14.0 | 26,869.0 | | 46,536.4 | | | | | | | | |
| 56 | Доншен газрын тос ХХК | 1,432.1 | 123,047.0 | | | 141,997.1 | 23,761,047.6 | | | 73,124.4 | 88,311.4 | | 39,631.2 | 30,000.0 |
| 57 | Дорнын хүдэр ХХК | | 88.8 | 26,276.9 | | 6,005.5 | | | | | | | | |
| 58 | Дун эрдэнэ ХХК | | | 9,361.3 | | 5,286.8 | | | | | | | | |
| 59 | Дун Юань ХХК | | 752.0 | 19,313.2 | | 20,232.8 | | | | | | | | |
| 60 | Дэлгэр-Орчлон ХХК | | 20.0 | 442.6 | | | | | | | | | | |
| 61 | Жамп алт ХХК | | | 8,958.8 | | 156,372.6 | | | | | | | | |
| 62 | Жи Кей Эм Кей ХХК | | 115.6 | 15,039.4 | | 79,944.2 | | | | | | | | |
| 63 | Жем Интернэйшнл ХХК | | 2,087.0 | 129,354.7 | | 232,779.3 | | | | | | | | |
| 64 | Жи Эл Ди Ви ХХК | | 36,945.0 | 53,532.3 | | 14,828.1 | | | | | | | | |
| 65 | Жи Энд Юу Голд ХХК | | | 9,234.5 | | 12,440.3 | | | | | | | | |
| 66 | Жи Эс Би майнинг ХХК | | | 128,571.1 | | 1,120.0 | | | | | | | | |
| 67 | Жинхуа орд ХХК | | 68,544.0 | 1,118.8 | 12,309.7 | 19,167.1 | | | | | | | | |
| 68 | Жотойн бажууна ХХК | | | 4,469.9 | | 13,684.4 | | | | | | | | |
| 69 | Занаду металс монголиа ХХК | | | 284,201.7 | | | | | | | | | | |
| 70 | Зараяа холдингс ХХК | | 16.4 | 790,613.7 | | 68,129.0 | | | | | | | | |
| 71 | ЗБАА ХХК | | | 161,314.4 | | | | | | | | | | |
| 72 | Зон хэн юу тиан ХХК | | 4,055.4 | | | 6,871.6 | | | | 89,002.2 | 49,684.8 | | 38,143.8 | |
| 73 | Зө Юү Э ХХК | | 55,861.5 | 1,153.6 | 53,670.7 | 13,087.6 | | | | | | | | |
| 74 | Зуунмод Уул ХХК | | | | | 9,479.7 | | | | | | | | |
| 75 | Илт гоулд ХХК | | 7.0 | 1,219.6 | | 10,163.1 | | | | | | | | |
| 76 | Их монгол майнинг ХХК | | 21.0 | 162,792.9 | | 250,862.5 | | | | | | | | |
| 77 | Их Хан Уул ХХК | | | 7,628.8 | | 24,038.8 | | | | | | | | |
| 78 | Казмон контакт ХХК | 1,298.7 | 223,655.8 | 19,327.9 | | 85,586.8 | | | | | | | | |
| 79 | Камекс ХХК | | | 128,661.9 | | 72,474.9 | | | | | | | | |
| 80 | Капкорп монголиа ХХК | | | | | 849.6 | | | | 223,368.6 | 124,145.2 | | 99,022.4 | 54,173.1 |

## Хавсралт У - Засгийн газрын хүлээн авсан дүн (Санхүүгийн нийт урсгалаар)

| д/д | Компанийн нэрс | ХХҮГ | | ТЕГ, АМГ, ЦЭГ, МХЕГ | | АМГ, ХХҮГ, ГИХЭГ, ЦЭГ | | Орон нутгийн засаг захиргаа | | Сангийн яам | | | Хот, дүүрэг, орон нутаг | | | | БОАЖЯ | Бүгд /мянган төгрөгөөр/ |
|---|---|---|---|---|---|---|---|---|---|---|---|---|---|---|---|---|---|---|
| | | Гадаадын мэргэжилтэн, ажилчны ажлын байрны төлбөр /улсын төсөв/ | Гадаадын мэргэжилтэн, ажилчны ажлын байрны төлбөр /орон нутгийн төсөв/ | Төрөө улс /улсын төсөв/ | Төрөө улс /орон нутаг/ | Яам, төрийн захиргааны байгууллагад төлсөн тэмдэгтийн хураамж | Яам, төрийн захиргааны байгууллагад төлсөн үйлчилгээний хөлс | Нутгийн захиргааны байгууллагад төлсөн тэмдэгтийн хураамж | Нутгийн захиргааны байгууллагад төлсөн үйлчилгээний хөлс | Төрийн өмчийн ногдол ашиг | Орон нутгийн өмчийн ногдол ашиг | ХО-тын гэрээний дагуу төлсөн урьдчилгаа төлбөр | ААН-ээс яам, агентлаг үзүүлсэн мөнгөн бус дэмжлэг | ААН-ээс аймагт үзүүлсэн мөнгөн бус дэмжлэг | ААН-ээс сум, дүүрэгт үзүүлсэн мөнгөн бус дэмжлэг | ААН-ээс орон нутгийн байгууллагад үзүүлсэн мөнгөн бус дэмжлэг | Байгаль хамгаалах зардлын 50 хувийг тусгай данснд шилжүүлсэн дүн | |
| | | 1.2.2 | 2.2.5 | 1.6.1 | 2.5.1 | 1.1.9-1.1.12, | 1.3.4, 1.3.3 | 2.3.1 | 2.3.2 | 1.4.1 | 2.4.1 | 1.5.2 | 3.2.1-3.2.2 | 3.2.3-3.2.4 | 3.2.5-3.2.6 | 3.2.7-3.2.8 | 3.1.1 | |
| 41 | ГБНБ ХХК | | | | | | 4,385.7 | | | | | | | 1,000.0 | 13,000.0 | | 2,880.0 | **484,801.0** |
| 42 | Геомин ХХК | 3,369.6 | | | | | 2,700.0 | | | | | | | | 550.0 | | | **278,571.9** |
| 43 | Гоби консолидетед ХХК | | | | | | 12,541.5 | | | | | | | | | | 4,175.0 | **244,741.0** |
| 44 | Гоби коул энд энержи ХХК | 20,217.6 | | 449.6 | | 130.0 | 13,265.1 | 130.0 | 114.1 | | | | | 86,730.0 | 97,593.4 | | 7,775.0 | **1,224,212.2** |
| 45 | Гоби энержи партнерс ХХК | | | | | 65.0 | 1,143.1 | | | | | | 18,321.6 | | | | | **863,007.8** |
| 46 | Гоби-эксплорэйшн ХХК | | | | | | 8,731.7 | | 200.0 | | | | | | 50,000.0 | | | **568,206.0** |
| 47 | Голден гоби майнинг ХХК | | | | | | 4,750.0 | | | | | | | | 250.0 | | 1,350.0 | **148,888.3** |
| 48 | Голден крос ХХК | 2,527.2 | | | | 75.0 | 12,958.9 | | | | | | | | | | 2,500.0 | **421,592.5** |
| 49 | Голден сий петролиум ХХК | 256,770.8 | | | | | 7,506.0 | | | | | | 37,932.6 | | | | 28,385.0 | **866,103.4** |
| 50 | Гүнбилэг гоулд ХХК | | | 1,000.0 | | | 1,251.6 | | | | | | | | 30,000.0 | | | **123,554.7** |
| 51 | Гүнбилэг трейд ХХК | | | 8,159.2 | | | 22,262.4 | | | | | | | | | | | **110,177.6** |
| 52 | Гурван зам ХХК | | | 86,758.1 | | | | | | | | | | | | | | **417,530.8** |
| 53 | Гурвантөхөм ХХК | | | 1,000.0 | | | 1,682.3 | | | | | | | | 3,214.6 | | 6,990.0 | **309,106.0** |
| 54 | Дадизи юиан ХХК | 21,852.0 | | | 4,212.0 | | 3,612.8 | 35.0 | | | | | | | 8,000.0 | | 7,250.0 | **413,031.8** |
| 55 | Дацан трейд ХХК | | | | | | 2,709.0 | | | | | | | 5,000.0 | 35,665.4 | 300.0 | 3,877.5 | **263,726.8** |
| 56 | Доншен газрын тос ХХК | 619,447.2 | | | 1,970.8 | | 8,897.0 | | | | | | 35,169.4 | 2,000.0 | | | 27,017.5 | **25,002,743.0** |
| 57 | Дорнын хүдэр ХХК | | | 3,000.0 | | 762.0 | 7,000.0 | | | | | | | | 500.0 | | | **131,937.8** |
| 58 | Дун эрдэнэ ХХК | | | | | | 1,853.5 | | | | | | | | 20,180.0 | | | **179,480.7** |
| 59 | Дун Юань ХХК | | | 4,418.2 | | | | | | | | | | | 10,800.0 | | 5,000.0 | **598,911.7** |
| 60 | Дэлгэр-Орчлон ХХК | | | | | | | | | | | | | | | | | **914,164.3** |
| 61 | Жамп алт ХХК | 3,386.6 | | | | | 5,573.5 | | | | | | | 20,750.0 | 12,000.0 | | 1,500.0 | **912,862.0** |
| 62 | Жи Кей Эм Кей ХХК | | | 342.1 | | | 3,273.8 | | | | | | | 200.0 | 3,700.0 | | 1,300.0 | **276,120.7** |
| 63 | Жем Интернэйшнл ХХК | | | | | | 7,300.0 | | | | | | | | | | | **4,742,650.0** |
| 64 | Жи Эл Ди Ви ХХК | | | 6,351.7 | | | 9,524.1 | | | | | | | 5,000.0 | | | 950.0 | **171,220.3** |
| 65 | Жи Энд Юу Голд ХХК | | | | | | | | | | | | | | | | 6,000.0 | **395,255.6** |
| 66 | Жи Эс Би майнинг ХХК | | | | | | | | | | | | | | | | 200.0 | **129,891.1** |
| 67 | Жинхуа орд ХХК | 20,217.6 | | | | | | | | | | | | | 5,000.0 | | 2,850.0 | **558,974.3** |
| 68 | Жотойн бажууна ХХК | | | 500.0 | | 8.2 | 4,025.9 | 67.0 | | | | | | | 4,500.0 | | | **135,146.4** |
| 69 | Занаду металс монголиа ХХК | | | | | | 1,108.5 | | | | | | | | | | | **285,310.2** |
| 70 | Зараяа холдингс ХХК | 10,843.2 | | 4,898.2 | | | 29,356.2 | | | | | | | | 13,150.0 | | 4,250.0 | **968,250.6** |
| 71 | ЗБАА ХХК | | | | | | 1,877.0 | | | | | | | | | | | **163,191.4** |
| 72 | Зон хэн юу тиан ХХК | 124,310.2 | | 500.0 | 12,536.0 | 300.0 | 48,372.5 | | | | | | 29,897.6 | | 200.0 | | | **835,318.5** |
| 73 | Зө Юү Э ХХК | 16,005.6 | | | | | 1,055.5 | | | | | | | 24,500.0 | | | 5,900.0 | **322,167.7** |
| 74 | Зуунмод Уул ХХК | | | | | | | | | | | | | | | | | **67,035.8** |
| 75 | Илт гоулд ХХК | | | 1,533.9 | | | | | | | | | | 200.0 | 16,200.0 | 2,500.0 | | **76,398.5** |
| 76 | Их монгол майнинг ХХК | | | 1,221.2 | | | 15,100.0 | | | | | | | | 5,371.9 | | 350.0 | **450,547.8** |
| 77 | Их Хан Уул ХХК | | | 2,819.9 | | | 7,317.8 | | | | | | | | | | | **354,655.1** |
| 78 | Казмон контакт ХХК | | | | | | 746.8 | | | | | | | 22,000.0 | 38,200.0 | | 9,350.0 | **1,165,970.9** |
| 79 | Камекс ХХК | 2,592.0 | | | | | 3,522.8 | | | | | | | 1,000.0 | | | | **245,712.1** |
| 80 | Капкорп монголиа ХХК | | | | | 20,800.0 | 4,402.9 | | 228.0 | | | | 2,525.0 | | | | 30,127.2 | **570,037.3** |

**Хавсралт У - Засгийн газрын хүлээн авсан дүн (Санхүүгийн нийт урсгалаар)**

| д/д | Компанийн нэрс | Регистрийн дугаар | ТЕГ | | | | | | | | | | | | | ГЕГ | |
|---|---|---|---|---|---|---|---|---|---|---|---|---|---|---|---|---|---|
| | | | Аж ахуйн нэгжийн орлогын албан татвар | Нэмэгдсэн өртгийн албан татвар | Ашигт малтмалын нөөц ашигласны төлбөр болон нэмэлт төлбөр | Зарим бүтээгдэхүүний үнийн өсөлтийн албан татвар | Үл хөдлөх хөрөнгийн албан татвар /орон нутаг/ | Автотээвэр, өөрөө явагч хэрэгслийн албан татвар /орон нутаг/ | Газрын төлбөр /орон нутаг/ | Ус, рашаан ашигласны төлбөр /орон нутаг/ | Ойгоос хэрэглээний мод, түлээ бэлтгэж, ашигласны төлбөр | Түгээмэл тархацтай ашигт малтмалын нөөц ашигласны төлбөр /орон нутаг/ | Ашигт малтмалаас бусад байгалийн баялаг ашиглах зөвшөөрлийн хураамж | Бусад | Ахаарын бохирдлын төлбөр /улсын төсөв/ | Гаалийн албан татвар | Автобензин, дизелийн түлшний онцгой албан татвар |
| | | | 1.1.1 | 1.1.3 | 1.1.6 | 1.1.8 | 2.1.1 | 2.1.2 | 2.2.1 | 2.2.2 | 2.2.3 | 2.2.4 | 2.2.7 | 2.1.3 | 1.2.9 | 1.1.2 | 1.1.4 |
| 81 | Каскейд майнинг ХХК | 5463599 | 295,528.5 | 822.0 | | | | | | | | | | | | 391.5 | |
| 82 | Кожеговь ХХК | 2078449 | 3,400.0 | 49,606.6 | | | | 3,235.2 | 1,704.2 | 1,975.6 | | | | | | 22,681.3 | |
| 83 | Коммод ХХК | 2685841 | 12,138.3 | 183,942.8 | 9,936.1 | | 3,336.8 | 1,707.5 | 1,687.5 | | | | | | 19.0 | 87,591.8 | |
| 84 | Кью Жи Экс Монгол ХХК | 2706865 | 400 | 4,859.1 | | | | 1,006.4 | | 103.0 | | | | | 44.3 | 2,242.4 | |
| 85 | Кэй Ви Пи ХХК | 2889668 | | | 31,306.9 | | | 785.8 | | | | | | | | | |
| 86 | Лоншэнда ХХК | 5312213 | 200.0 | | | | | 852.6 | | | | | | | | | |
| 87 | Лутчулуу ХХК | 5396662 | 46,074.3 | 13,624.2 | 861,143.7 | | 2,756.0 | 4,799.0 | 3,072.0 | 2,740.0 | | | | | 266.5 | 5,987.7 | |
| 88 | М Си Эс петро монголиа ХХК | 5426383 | | | | | | | | | | | | | | | |
| 89 | Магнай трейд ХХК | 2082489 | 472,300.0 | 22,349,298.5 | | | 178,128.8 | 1,171.8 | 90,406.5 | | | | | | 90.0 | 2,860,384.1 | 8,296,018.1 |
| 90 | Марко поло ХХК | 2069792 | 18,950.0 | 187,659.8 | 1,569,690.7 | | | 2,973.5 | 5,700.0 | 16,545.0 | | 3,000.0 | | | 10.0 | 89,131.5 | 4,835.8 |
| 91 | МГМК ХХК | 5211646 | | | | | | | | | | | | | | | |
| 92 | МЕС ХХК | 2579634 | 65,845.4 | 72,876.4 | | | 1,500.0 | 2,012.8 | 432.0 | | | | | | 29.0 | | |
| 93 | Мо Эн Ко ХХК | 5141583 | 343,556.7 | 455,313.8 | 563,515.8 | | 24,898.8 | 6,650.9 | 26,803.7 | 16,216.0 | | 116,220.0 | | | 152.0 | 214,795.2 | |
| 94 | Могойн гол ХК | 2034859 | 5,163.3 | 45,766.9 | 16,537.7 | | 7,205.6 | 728.3 | 1,488.0 | 150.0 | | | | | 8,000.0 | 5,615.1 | |
| 95 | Мон ажнай ХХК | 2067544 | 6,000.0 | 53,346.6 | 12,173.9 | | | 307.0 | 17,200.0 | | | | | | 10,404.1 | | |
| 96 | Мон дулаан трейд ХХК | 2554518 | 29,503.9 | 2,548.9 | 1,878,448.4 | | 3,338.6 | 6,699.3 | 6,496.2 | 22,717.7 | | 3,800.0 | | | | | |
| 97 | Мон Лаа | 2045931 | | 67,497.1 | 337,767.5 | | 491.3 | 6,554.6 | 2,872.0 | 2,807.5 | | | | | 203.5 | 32,141.4 | |
| 98 | Мон полимет ХХК | 2029278 | 1,238,834.8 | 97,062.8 | 3,137,801.3 | | 566.5 | 3,623.2 | 23,948.8 | 169,790.6 | | | | | 208.9 | 44,552.1 | |
| 99 | Монгол Алт МАК ХХК | 2095025 | 76,001,383.2 | 12,698,272.9 | 46,035,785.1 | | 36,689.4 | 24,987.4 | 130,314.9 | 13,373.0 | | | | | 4,832,287.0 | 6,043,004.3 | 16,098.0 |
| 100 | Монгол алтай ресорсиз ХХК | 5476372 | 10.0 | | | | | 536.5 | | | | | | | | | |
| 101 | Монгол газар ХХК | 2027615 | 50.0 | 50.0 | | | | 4,369.4 | | | | | | | 84.8 | | |
| 102 | Монгол метал майнинг ХХК | 5239168 | 3,000.0 | 775.2 | 112,266.4 | | | 7,270.7 | 1,744.0 | 1,000.0 | | | | | 5.0 | 369.1 | |
| 103 | Монгол ураниум ресурс ХХК | 5150884 | 3,000.0 | | | | | | | | | | | | | | |
| 104 | Монгол цамхаг ХХК | 2848317 | 1,800.0 | | | | | | 80.0 | 120.0 | | | | | | | |
| 105 | Монгол-Алт ХХК | 2024101 | | 6,716.7 | | | 781.9 | 702.3 | 1,026.5 | | | | | 3,000.0 | 55.5 | 246.0 | |
| 106 | Монголболгаргео ХХК | 2550245 | 71,523.1 | 6,828.6 | 302,181.5 | | 3,298.8 | 1,524.8 | 7,144.0 | 5,510.6 | | | | | 8.5 | | |
| 107 | Монголжуюаньли ХХК | 5051304 | 20,333.1 | | 37,472.4 | | | 847.5 | 770.0 | | | | | | | | |
| 108 | Монголросцветмет ХХК | 2550466 | 2,429,919.0 | 1,505,614.9 | 2,964,622.2 | | 35,771.0 | 13,920.0 | 74,480.0 | 97,177.0 | | | | | 997.3 | 156,153.0 | 115,338.9 |
| 109 | Монголрудпром ХХК | 2825627 | 9,270.1 | | 65,133.4 | | | 229.5 | 444.6 | 432.0 | | | | | 8.5 | | |
| 110 | Монголчехметалл ХХК | 5051134 | 20,882.6 | 6,606.5 | 132,224.2 | | 181.8 | 2,130.2 | 5,644.0 | | | | | | 53.7 | 3,226.7 | |
| 111 | Мөнх ноён суварга ХХК | 5314577 | 195.2 | | | | | 46.2 | | | | | | | | | |
| 112 | Нордвинд ХХК | 5003539 | 57,715.0 | 27,933.9 | 156,853.2 | | | 1,077.8 | 871.9 | 37,830.0 | | | | | 50.0 | 13,301.4 | |
| 113 | Одод гоулд ХХК | 5180252 | 0.1 | 200,356.7 | 89,413.2 | | | 498.5 | 3,843.2 | 3,245.6 | | | | | | 95,049.2 | |
| 114 | Олова ХХК | 2782944 | | | | | | 121.6 | 5,704.0 | | | | | | | | |
| 115 | Олон овоот гоулд ХХК | 5099005 | 4,500.0 | 29,717.5 | 2,473,354.5 | 1,290,686.0 | 8,133.4 | 6,983.0 | 14,295.7 | 9,170.3 | | 5,496.0 | | | | 14,151.2 | |
| 116 | ОНТРЭ ХХК | 2705133 | 266.2 | | | | | | | 115.5 | | | | | | | |
| 117 | Орчлон орд ХХК | 5152054 | 218,968.7 | | | | | | 332.2 | | | | | | | | |
| 118 | Очир-Ундраа ХХК | 2659603 | 465,705.4 | 2,043,075.1 | | | | 25.9 | | | | | | | 8.9 | 655,546.2 | 2,774.5 |
| 119 | Оюу толгой ХХК | 2657457 | 3,109,649.8 | 175,762,788.6 | | | 117,052.1 | 26,939.4 | 1,417,840.1 | 22,506.4 | | 1,406,632.6 | | | 1,391.3 | 59,617,319.2 | 22,643.5 |
| 120 | Оюут улаан ХХК | 2678187 | 51,624.0 | 1,972.4 | | | | | 840.0 | 150.0 | | | | | | 938.8 | |

## Хавсралт У - Засгийн газрын хүлээн авсан дүн (Санхүүгийн нийт урсгалаар)

| д/д | Компанийн нэрс | ГЕГ | | АМГ, ЦЭГ | | НДЕГ | ГТГ | | | | | | | |
|---|---|---|---|---|---|---|---|---|---|---|---|---|---|---|
| | | Автобензин, дизелийн түлшний албан татвар | Гаалийн үйлчилгээний хураамж | Ашигт малтмалын ашиглалтын болон хайгуулын тусгай зөвшөөрлийн төлбөр | Улсын төсвийн хөрөнгөөр хайгуул хийсэн ордын нөхөн төлбөр | Нийгмийн болон эрүүл мэндийн даатгалын шимтгэл | Бүтээгдэхүүн хуваах гэрээний дагуу Засгийн газарт ногдох газрын тосны орлого | Бүтээгдэхүүн хуваах гэрээнд тухайн жилд гарын үсэг зурсаны урамшуулал | Бүтээгдэхүүн хуваах гэрээгээр олборлолт эхэлсэнийн урамшуулал | Бүтээгдэхүүн хуваах гэрээгээр тухайн жилд төвлөрүүлсэн сургалтын урамшуулал | Бүтээгдэхүүн хуваах гэрээнд заасан нөхцлийн дагуу төвлөрүүлсэн талбайн дэнчин | Бүтээгдэхүүн хуваах гэрээнд заасан нөхцлийн дагуу төвлөрүүлсэн захиргааны үйлчилгээний шимтгэл | Бүтээгдэхүүн хуваах гэрээнд заасан нөхцлийн дагуу төлөөлөгчийн газрын үйл ажиллагааг дэмжсэн төлбөр | Бүтээгдэхүүн хуваах гэрээний дагуу хүлээн авсан дэмжлэг /орон нутаг/ |
| | | 1.1.5 | 1.3.1 | 1.1.7 | 1.2.1 | 1.1.13 | 1.50 | 1.2.3 | 1.2.4 | 1.2.5 | 1.2.6 | 1.2.7 | 1.2.8 | 2.2.6 |
| 81 | Каскейд майнинг ХХК | | 8.2 | 34,855.8 | | 19,927.4 | | | | | | | | |
| 82 | Кожеговь ХХК | | 339.4 | 977,716.6 | | 608,101.1 | | | | | | | | |
| 83 | Коммод ХХК | | 474.8 | 133,852.2 | | 5,367.3 | | | | | | | | |
| 84 | Кью Жи Экс Монгол ХХК | | 16.0 | 18,422.8 | | 227,910.5 | | | | | | | | |
| 85 | Кэй Ви Пи ХХК | | 14.0 | 20,341.9 | | 19,873.7 | | | | | | | | |
| 86 | Лоншэнда ХХК | | | 126,352.5 | | 8,205.9 | | | | | | | | |
| 87 | Лутчулуу ХХК | | 157,762.5 | 3,648.9 | 76,735.4 | 107,094.8 | | | | | | | | |
| 88 | М Си Эс петро монголиа ХХК | | | | | 4,834.8 | | 126,000.0 | | 97,725.0 | 81,906.6 | | 39,090.0 | 82,182.0 |
| 89 | Магнай трейд ХХК | 1,779,052.2 | 30,010.0 | | | 386,337.8 | | 6,254.9 | | 6,279.6 | 9,836.8 | | 6,279.6 | |
| 90 | Марко поло ХХК | | 161.0 | 47,524.9 | | 162,107.5 | | | | | | | | |
| 91 | МГМК ХХК | | | | | | | | | | | | | |
| 92 | МЕС ХХК | | | | | 119,797.8 | | | | | | | | |
| 93 | Мо Эн Ко ХХК | | 19,697.0 | 453,020.5 | | 605,162.3 | | | | | | | | |
| 94 | Могойн гол ХК | | 194.9 | 667.9 | 757.7 | 34,380.2 | | | | | | | | |
| 95 | Мон ажнай ХХК | | | 418.0 | | 11,181.3 | | | | | | | | |
| 96 | Мон дулаан трейд ХХК | | | 16,711.2 | | 431,241.2 | | | | | | | | |
| 97 | Мон Лаа | | 130,257.1 | 21,846.8 | | 35,408.8 | | | | | | | | |
| 98 | Мон полимет ХХК | | 182.0 | 31,907.7 | | 269,669.5 | | | | | | | | |
| 99 | Монгол Алт МАК ХХК | | 8,246,051.3 | 168,217.3 | | 2,754,016.9 | | | | | | | | |
| 100 | Монгол алтай ресорсиз ХХК | | | 206,546.1 | | 27,204.4 | | | | | | | | |
| 101 | Монгол газар ХХК | | | 10,123.1 | | 157,448.5 | | | | | | | | |
| 102 | Монгол метал майнинг ХХК | | 76,648.2 | 6,800.1 | | 55,750.9 | | | | | | | | |
| 103 | Монгол ураниум ресурс ХХК | | | 186,222.0 | | 13,782.3 | | | | | | | | |
| 104 | Монгол цамхаг ХХК | | 7.0 | 245,860.6 | | | | | | | | | | |
| 105 | Монгол-Алт ХХК | | 10.6 | 298.5 | | 20,449.6 | | | | | | | | |
| 106 | Монголболгаргео ХХК | | | 20,395.7 | | 116,236.8 | | | | | | | | |
| 107 | Монголжүюаньли ХХК | | 5,277.5 | 2,025.2 | 62,909.4 | 17,915.6 | | | | | | | | |
| 108 | Монголросцветмет ХХК | 4,451.2 | 122,393.8 | 219,746.1 | | 2,777,676.9 | | | | | | | | |
| 109 | Монголрудпром ХХК | | 8,866.5 | 13,305.3 | 51,952.5 | 16,980.9 | | | | | | | | |
| 110 | Монголчехметалл ХХК | | 4,595.3 | 6,817.9 | | 74,837.6 | | | | | | | | |
| 111 | Мөнх ноён суварга ХХК | | | 432,394.8 | | 22,700.0 | | | | | | | | |
| 112 | Нордвинд ХХК | | 9,079.6 | 1,016.4 | | 33,824.7 | | | | | | | | |
| 113 | Одод гоулд ХХК | | 1,702.0 | 31,660.0 | | 124,448.1 | | | | | | | | |
| 114 | Олова ХХК | | 29.5 | 14,802.9 | 81,139.0 | 3,470.4 | | | | | | | | |
| 115 | Олон овоот гоулд ХХК | | 35.2 | 137,290.5 | | 520,785.8 | | | | | | | | |
| 116 | ОНТРЭ ХХК | | | 1,416,767.5 | | | | | | | | | | |
| 117 | Орчлон орд ХХК | | | 98,863.9 | | 2,526.8 | | | | | | | | |
| 118 | Очир-Ундраа ХХК | | 1,820.4 | 3,425.5 | | 84,500.0 | | | | | | | | |
| 119 | Оюу толгой ХХК | | 132,480.8 | 288,822.4 | | 9,000,000.0 | | | | | | | | |
| 120 | Оюут улаан ХХК | | 22.2 | 12,322.2 | | 36,599.8 | | | | | | | | |

## Хавсралт У - Засгийн газрын хүлээн авсан дүн (Санхүүгийн нийт урсгалаар)

| д/д | Компанийн нэрс | ХХҮГ | | ТЕГ, АМГ, ЦЭГ, МХЕГ | | АМГ, ХХҮГ, ГИХЭГ, ЦЭГ | | Орон нутгийн засаг захиргаа | | Сангийн яам | | | Хот, дүүрэг, орон нутаг | | | | БОАЖЯ | Бүгд /мянган төгрөгөөр/ |
|---|---|---|---|---|---|---|---|---|---|---|---|---|---|---|---|---|---|---|
| | | Гадаадын мэргэжилтэн, ажилчны ажлын байрны төлбөр /улсын төсөв/ | Гадаадын мэргэжилтэн, ажилчны ажлын байрны төлбөр /орон нутгийн төсөв/ | Торгуульс /улсын төсөв/ | Торгуульс /орон нутаг/ | Яам, төрийн захиргааны байгууллагад төлсөн тэмдэгтийн хураамж | Яам, төрийн захиргааны байгууллагад төлсөн үйлчилгээний хөлс | Нутгийн захиргааны байгууллагад төлсөн тэмдэгтийн хураамж | Нутгийн захиргааны байгууллагад төлсөн үйлчилгээний хөлс | Төрийн өмчийн ногдол ашиг | Орон нутгийн өмчийн ногдол ашиг | ХО-тын гэрээний дагуу төлсөн урьдчилгаа төлбөр | ААН-ээс яам, агентлаг үзүүлсэн мөнгөн ба мөнгөн бус дэмжлэг | ААН-ээс аймагт үзүүлсэн мөнгөн ба мөнгөн бус дэмжлэг | ААН-ээс сум, дүүрэгт үзүүлсэн мөнгөн ба мөнгөн бус дэмжлэг | ААН-ээс орон нутгийн байгууллагад үзүүлсэн мөнгөн ба мөнгөн бус дэмжлэг | Байгаль хамгаалах зардлын 50 хувийг тусгай дансанд шилжүүлсэн дүн | |
| | | 1.2.2 | 2.2.5 | 1.6.1 | 2.5.1 | 1.1.9-1.1.12, | 1.3.4, 1.3.3 | 2.3.1 | 2.3.2 | 1.4.1 | 2.4.1 | 1.5.2 | 3.2.1-3.2.2 | 3.2.3-3.2.4 | 3.2.5-3.2.6 | 3.2.7-3.2.8 | 3.1.1 | |
| 81 | Каскейд майнинг ХХК | | | | | | 10,243.7 | | | | | | | | 8,000.0 | | | **369,777.1** |
| 82 | Кожеговь ХХК | 56,743.4 | | 109,037.5 | | | 51,425.3 | | | | | | 8,943.0 | | | 29,317.2 | 59,898.4 | **1,984,124.7** |
| 83 | Коммод ХХК | | | | | | 300.0 | | 200.0 | | | | | | 6,637.6 | | 3,743.0 | **450,934.8** |
| 84 | Кью Жи Экс Монгол ХХК | 6,739.2 | | | | | 5,770.5 | | | | | | 500.0 | | | | 1,700.0 | **269,714.2** |
| 85 | Кэй Ви Пи ХХК | 561.6 | | | | | 1,416.7 | | | | | | | | | | 100.0 | **74,400.6** |
| 86 | Лоншэнда ХХК | | | | | | 374.3 | | | | | | | | | | 500.0 | **136,485.3** |
| 87 | Лутчулуу ХХК | 92,467.4 | | | | | 900.0 | | | | | | | 19,343.8 | 21,400.0 | | 25,000.0 | **1,444,816.2** |
| 88 | М Си Эс петро монголиа ХХК | | | | | | | | | | | | 16,364.2 | | | | | **448,102.6** |
| 89 | Магнай трейд ХХК | | | | | | | | | | | | 2,500.0 | | | | | **36,474,348.7** |
| 90 | Марко поло ХХК | | | | | | 19,576.4 | | | | | | | | 31,000.0 | | 2,665.0 | **2,161,531.1** |
| 91 | МГМК ХХК | | | | | | | | | | | | | | | | | - |
| 92 | МЕС ХХК | | | | | | | | | | | | | | | | | **262,493.4** |
| 93 | Мо Эн Ко ХХК | 175,667.0 | | 155,442.0 | | 400.0 | 21,153.9 | 144.9 | | | | | 12,660.8 | 22,990.0 | 258,123.0 | | 66,442.0 | **3,559,026.3** |
| 94 | Могойн гол ХК | 1,684.8 | | | | | 4,453.0 | 1,250.0 | | | 2,115.5 | | | 500.0 | 1,000.0 | | | **137,658.9** |
| 95 | Мон ажнай ХХК | | | 3,960.0 | | 3,250.0 | 1,150.0 | | | | | | | 3,000.0 | 2,000.0 | | | **124,390.9** |
| 96 | Мон дулаан трейд ХХК | | | 500.0 | | | 12,947.7 | | | | | | | | 42,254.0 | | 15,700.0 | **2,472,907.1** |
| 97 | Мон Лаа | | | 9,340.8 | | | 5,000.0 | | | | | | | | | | 2,000.0 | **654,188.4** |
| 98 | Мон полимет ХХК | 10,856.1 | | 3,253.4 | | | 3,258.8 | | | | | | 10,000.0 | 301,600.0 | | | | **5,347,116.5** |
| 99 | Монгол Алт МАК ХХК | 95,594.4 | | | | | 12,178.0 | | | | | | | 100,000.0 | 1,287,255.0 | | 9,050.0 | **158,504,558.1** |
| 100 | Монгол алтай ресорсиз ХХК | | | | | | | | | | | | | | | | 1,000.0 | **235,297.0** |
| 101 | Монгол газар ХХК | | | 119,400.0 | | | | | | | | | | | | | | **291,525.8** |
| 102 | Монгол метал майнинг ХХК | 1,058.4 | | | | | 3,248.0 | | | | | | | | 1,000.0 | 22,000.0 | | **292,936.0** |
| 103 | Монгол уран иум ресурс ХХК | | | 1,404.0 | | | 4,700.0 | | | | | | | 5,000.0 | | | 718.0 | **214,826.3** |
| 104 | Монгол цамхаг ХХК | | | | | | 3,250.0 | | | | | | | | | | 1,100.0 | **252,217.6** |
| 105 | Монгол-Алт ХХК | | | | | | 4,709.7 | | | | | | | | | | | **37,997.3** |
| 106 | Монголболгргео ХХК | | | 26,574.7 | | | 4,621.0 | | | 26,720.1 | | | | 10,000.0 | 2,100.0 | | | **604,668.2** |
| 107 | Монолжүүаньли ХХК | 7,641.0 | | | | | 31.0 | | 1,200.0 | | | | | | 6,614.4 | | 1,000.0 | **164,037.1** |
| 108 | Монголросцветмет ХХК | 11,577.6 | | 3,092.0 | | | 3,400.5 | | | | 97,970.0 | | | 7,000.0 | 74,222.5 | | 43,235.0 | **10,758,758.9** |
| 109 | Монолрудпром ХХК | 6,034.3 | 6,034.3 | 2,780.7 | | | 94.0 | | | | | | | 500.0 | 500.0 | | | **182,566.6** |
| 110 | Монолчехметалл ХХК | | | 12,384.7 | 1,664.2 | | | | | | | | | | | | 1,150.0 | **272,399.4** |
| 111 | Мөнх ноён сүүвага ХХК | 6,739.2 | | | | | 2,722.5 | | | | | | | | 9,000.0 | | | **473,797.9** |
| 112 | Нордвинд ХХК | 23,673.6 | | 500.0 | | 127.2 | 5,524.3 | | 5,651.5 | | | | | | 6,000.0 | 200.0 | 15,000.0 | **396,230.5** |
| 113 | Одод гоулд ХХК | 19,926.6 | | | | | 1,232.8 | | | | | | | 123,800.0 | 57,870.0 | | | **753,046.0** |
| 114 | Олова ХХК | | | 2,583.8 | | | 1,250.0 | | | | | | | | | | | **109,101.2** |
| 115 | Олон овоот гоулд ХХК | 3,369.6 | | 11,667.0 | | | 37,328.3 | | | | | | | | 17,300.0 | | | **4,584,264.0** |
| 116 | ОНТРЭ ХХК | | | | | | | | | | | | | | 45,400.0 | | | **1,462,549.2** |
| 117 | Орчлон орд ХХК | | | | | | 16,171.7 | | | | | | | | 4,500.0 | | | **341,363.3** |
| 118 | Очир-Ундраа ХХК | | | | | | | | | | | | | | | | | **3,256,881.9** |
| 119 | Оюу толгой ХХК | 2,652,311.8 | 6,339,332.0 | | | 28,850.0 | 509,551.0 | 6,474.5 | | | | 125,345,000.0 | 10,196,942.3 | 806,737.7 | 998,315.4 | 352,738.0 | 193,445.0 | **398,355,763.9** |
| 120 | Оюут улаан ХХК | 5,961.6 | | | | | 2,634.8 | | | | | | | | | | 1,000.0 | **114,065.8** |

**Хавсралт У - Засгийн газрын хүлээн авсан дүн (Санхүүгийн нийт урсгалаар)**

| д/д | Компанийн нэрс | Регистрийн дугаар | ТЕГ | | | | | | | | | | | | | ГЕГ | |
|---|---|---|---|---|---|---|---|---|---|---|---|---|---|---|---|---|---|
| | | | Аж ахуйн нэгжийн орлогын албан татвар | Нэмэгдсэн өртгийн албан татвар | Ашигт малтмалын нөөц ашигласны төлбөр болон нэмэлт төлбөр | Зарим бүтээгдэхүүний үнийн өсөлтийн албан татвар | Үл хөдлөх хөрөнгийн албан татвар /орон нутаг/ | Автотээвэр, өөрөө явагч хэрэгслийн албан татвар /орон нутаг/ | Газрын төлбөр /орон нутаг/ | Ус, рашаан ашигласны төлбөр /орон нутаг/ | Ойгоос хэрэглээний мод, түлээ бэлтгэж, ашигласны төлбөр | Түгээмэл тархацтай ашигт малтмалын нөөц ашигласны төлбөр /орон нутаг/ | Ашигт малтмалаас бусад байгалийн баялаг ашиглах зөвшөөрлийн хураамж | Бусад | Ногдолын төлбөр /улсын төсөв/ | Гаалийн албан татвар | Автобензин, дизелийн түлшний онцгой албан татвар |
| | | | 1.1.1 | 1.1.3 | 1.1.6 | 1.1.8 | 2.1.1 | 2.1.2 | 2.2.1 | 2.2.2 | 2.2.3 | 2.2.4 | 2.2.7 | 2.1.3 | 1.2.9 | 1.1.2 | 1.1.4 |
| 121 | Өрмөн-Уул ХХК | 2617749 | 243,256.3 | 9,743.6 | 794,524.4 | | 624.0 | 1,975.8 | 12,272.0 | 9,840.0 | | | | | 3.5 | 4,639.8 | |
| 122 | Өү Жи Си Эйч Эл ХХК | 5198429 | 84,320.3 | | | | | | | | | | | | | | |
| 123 | Пенинсуламайнинг ХХК | 5149703 | | | | | | | | | | | | | | | |
| 124 | Петро матад ХХК | 2867095 | 163,767.3 | 71.1 | | | | 463.8 | 3,028.4 | 1,735.6 | | | | | 5.0 | 24,091.4 | |
| 125 | Петрокоал ХХК | 5155827 | | 4,803.4 | 5,840.0 | | 1,100.0 | 820.0 | 5,724.0 | | | | | | | 1,911.5 | |
| 126 | Петрочайна дачин тамсаг ХХК | 2075385 | 5.0 | 361,437.9 | | | 5,170.3 | 7,039.1 | 50.0 | 60,909.5 | | 2,000.0 | | | 1,669.1 | 186,461.3 | |
| 127 | Пибоди винсвей ресорсез ХХК | 5170672 | 55,107.6 | 149.4 | | | | 13,380.5 | 5,104.0 | 3,986.5 | | | | | | 81.8 | |
| 128 | Рэдхил Монголиа ХХК | 5068827 | 774.1 | | 117,363.6 | | | 5,031.5 | 7,292.2 | 2,460.9 | | | | | 60,457.5 | | |
| 129 | Рэмет ХХК | 5268451 | | | 712,082.9 | | | | | | | | | | | | |
| 130 | Самтан морес ХХК | 5143926 | 8,715.2 | 4,809.7 | | | | 148.5 | | | | | | | 5.0 | 1,755.7 | |
| 131 | Сансарын геологи хайгуул ХХК | 5036933 | 218.5 | | | | | 360.6 | | 4,538.4 | | | | | | | 16,305.5 |
| 132 | Саусгоби сэндс ХХК | 5084555 | 12,727,781.5 | 1,509,804.6 | 35,878,876.9 | | 112,366.7 | 14,383.9 | 121,161.4 | 11,796.8 | | 44,521.2 | | | 4,210,836.5 | 706,527.1 | |
| 133 | Сентерра гоулд монголиа ХХК | 2108291 | 3,624,856.2 | 61,805.1 | | | | 5,211.1 | 23,730.9 | 3,412.0 | | | | | 228.0 | 3,496.8 | |
| 134 | Си Өү Эй Эл ХХК | 5261198 | 3,314.4 | | | | | | 10,000.0 | | | | | | | | |
| 135 | Си Си И Эм ХХК | 5460093 | | | | | | | | | | | | | | | |
| 136 | Си Си Эм ХХК | 5044804 | | | | | | | | | | | | | 5.0 | | |
| 137 | Си Эм Кэй Ай ХХК | 5288703 | 3,856.3 | | 74,149.0 | | | 339.0 | 432.0 | | | | | | | | |
| 138 | Синчи-Ойл ХХК | 2588617 | 6,439.1 | 47,620.7 | | | 1,262.0 | 1,391.4 | 432.0 | | | | | | | 6,938.3 | |
| 139 | Сод газар ХХК | 5031974 | 4,116.1 | 5,137.0 | | | | 348.2 | 797.7 | | | | | | 8.5 | 2,446.1 | |
| 140 | Сонор трейд ХХК | 2590565 | 91,940.1 | 37,711.6 | 182,020.6 | | 11,184.8 | 436.1 | 8,496.0 | 848.6 | | | | | | | |
| 141 | Таац мөрөн ХХК | 5113075 | 5,946.1 | | 135,493.4 | | | 712.5 | 11,020.8 | 22,338.9 | | | | | | | |
| 142 | Тавантолгой ХХК | 2016656 | 33,000,000.0 | 23,249,663.9 | 69,565,000.0 | | 18,000.0 | 3,948.0 | 34,904.0 | 3,150.0 | | 1,550.0 | | | 6,100,326.2 | 18,887.5 | |
| 143 | Тайшэн девелопмент ХХК | 2777223 | | | | | | 360.9 | 25,462.8 | | | | | 2,817.7 | | | |
| 144 | Терра-Энержи ХХК | 5430682 | 67.5 | | | | | | | 4,000.0 | | | | | | | |
| 145 | Тефис Майнинг ХХК | 2807459 | 50,452.0 | 13,664.2 | | | | | | | | | | | | 6,506.7 | |
| 146 | Ти Би И ХХК | 5144108 | 163,955.6 | 231,165.7 | | | | 387.3 | 320.0 | | | | | | | 35,660.0 | |
| 147 | Тиенжинсанжо ХХК | 5260183 | 8,857.1 | 286,462.5 | | | | 14,406.3 | | | | | | | 456.0 | 136,410.7 | |
| 148 | Төгрөг нуурын энержи ХХК | 2873575 | | | 400.7 | | 524.0 | 228.3 | 18,033.6 | 24,100.0 | | 400.7 | | | | | |
| 149 | Трейжа маунтайн интернэшнл | 5157846 | | | 2,836.7 | | | | | | | | | | | | |
| 150 | Тэн хун ХХК | 2839717 | | 92,195.4 | 161,166.1 | | 4,559.4 | 1,246.0 | 2,980.0 | 13,266.0 | 800.0 | 250.0 | | | 238.2 | 43,902.5 | |
| 151 | Тэнгри терра ресурс ХХК | 5321611 | 40.0 | | | | | | | | | | | | | | |
| 152 | Улзгол ХХК | 2344343 | | 3,137.4 | 199,024.8 | | 1,605.8 | 411.0 | 2,076.8 | 14,240.6 | 94.0 | | | | 67.3 | 787.6 | |
| 153 | Үүртгоулд ХХК | 2766868 | | | 29,746.2 | | | 1,271.7 | 9,500.0 | 2,000.0 | | | | | 88.3 | | |
| 154 | Хангад эксплорэшн ХХК | 2887134 | 243,561.4 | | | | 2,621.5 | 1,870.4 | 151,067.3 | 448.2 | | | | 3,437.7 | | 6,406.6 | |
| 155 | Ханшижир ХХК | 2608758 | 10,000.0 | | 79,445.8 | | | 512.7 | 2,400.0 | 3,382.5 | | | | | | | |
| 156 | Хартарвагатай ХК | 2001454 | 14,872.8 | | 39,653.1 | | 7,167.1 | 586.3 | 583.0 | 400.0 | | | | 28.0 | | 7,800.0 | |
| 157 | Хера Инвестмент ХХК | 2787687 | 2,374.8 | 556,291.4 | | | | 1,226.9 | | | | | | | 37.1 | 859,244.9 | |
| 158 | Хос хас ХХК | 2100231 | 15.0 | 2,456.1 | | | | 16.0 | 12,000.0 | 3,000.0 | | | | | | | |
| 159 | Хоттор ХХК | 2661128 | 13,888.9 | 43,441.7 | 35,835.2 | | 612.0 | 434.1 | 5,866.8 | 60.0 | | | | | 89.0 | | |
| 160 | Хоттор шанага ХХК | 2662647 | 8632.3 | 17869.9 | 1,246.3 | | | 2,486.0 | 1,814.9 | 40.0 | | | | | 2,926.0 | 8,509.4 | |

**Хавсралт У - Засгийн газрын хүлээн авсан дүн (Санхүүгийн нийт урсгалаар)**

| д/д | Компанийн нэрс | ГЕГ | | АМГ, ЦЭГ | | НДЕГ | ГТГ | | | | | | | |
|---|---|---|---|---|---|---|---|---|---|---|---|---|---|---|
| | | Автобензин, дизелийн түлшний албан татвар | Гаалийн үйлчилгээний хураамж | Ашигт малтмалын ашиглалтын болон хайгуулын тусгай зөвшөөрлийн төлбөр | Улсын төсвийн хөрөнгөөр хайгуул хийсэн ордын нөхөн төлбөр | Нийгмийн болон эрүүл мэндийн даатгалын шимтгэл | Бүтээгдэхүүн хуваах гэрээний дагуу Засгийн газарт ногдох газрын тосны орлого | Бүтээгдэхүүн хуваах гэрээнд тухайн жилд гарын үсэг зурсаны урамшуулал | Бүтээгдэхүүн хуваах гэрээгээр олборлолт эхэлсэнийн урамшуулал | Бүтээгдэхүүн хуваах гэрээгээр тухайн жилд төвлөрүүлсэн сургалтын урамшуулал | Бүтээгдэхүүн хуваах гэрээнд заасан нөхцлийн дагуу төвлөрүүлсэн талбайн дэнчин | Бүтээгдэхүүн хуваах гэрээнд заасан нөхцлийн дагуу төвлөрүүлсэн захиргааны үйлчилгээний шимтгэл | Бүтээгдэхүүн хуваах гэрээнд заасан нөхцлийн дагуу төлөөлөгчийн газрын үйл ажиллагааг дэмжсэн төлбөр | Бүтээгдэхүүн хуваах гэрээний дагуу хүлээн авсан дэмжлэг /орон нутаг/ |
| | | 1.1.5 | 1.3.1 | 1.1.7 | 1.2.1 | 1.1.13 | 1.50 | 1.2.3 | 1.2.4 | 1.2.5 | 1.2.6 | 1.2.7 | 1.2.8 | 2.2.6 |
| 121 | Өрмөн-Уул ХХК | | 67.4 | 8,153.9 | | 149,275.9 | | | | | | | | |
| 122 | Өү Жи Си Эйч Эл ХХК | | | 892,682.6 | | | | | | | | | | |
| 123 | Пенинсуламайнинг ХХК | | | 32,354.5 | | 2,378.7 | | | | | | | | |
| 124 | Петро матад ХХК | | 1,235.6 | | | 352,047.4 | | | | 37,133.4 | 128,025.4 | | 6,188.9 | |
| 125 | Петрокоал ХХК | | 8.2 | 2,396.5 | 21,171.5 | 7,096.0 | | | | | | | | |
| 126 | Петрочайна дачин тамсаг ХХК | 33,974.3 | | | | 534,305.1 | 54,590,677.7 | | | 257,902.2 | 276,101.0 | | 137,916.1 | |
| 127 | Пибоди винсвей ресорсез ХХК | | 57.2 | 928,592.4 | | 281,174.2 | | | | | | | | |
| 128 | Рэдхил Монголиа ХХК | | 15,000.0 | 35,783.6 | | 152,679.1 | | | | | | | | |
| 129 | Рэмет ХХК | | | 9,625.1 | | | | | | | | | | |
| 130 | Самтан морес ХХК | | 20.2 | 206,242.3 | | 19,758.4 | | | | | | | | |
| 131 | Сансарын геологи хайгуул ХХК | 673.2 | 1,743.3 | | | 15,174.1 | | | | 90,836.9 | 116,874.3 | | 128,878.0 | 19,481.6 |
| 132 | Сау сгоби сэндс ХХК | | 4,634,219.5 | 1,080,810.0 | | 2,852,234.5 | | | | | | | | |
| 133 | Сентерра гоулд монголиа ХХК | | 290.2 | 225,563.3 | | 251,516.0 | | | | | | | | |
| 134 | Си Өү Эй Эл ХХК | | 31,009.5 | 30,061.0 | | | | | | | | | | |
| 135 | Си Си И Эм ХХК | | | 130,740.9 | | | | | | | | | | |
| 136 | Си Си Эм ХХК | | | 529,977.6 | | 330.0 | | | | | | | | |
| 137 | Си Эм Кэй Ай ХХК | | 9,009.6 | 1,080.6 | 24,255.0 | 39,385.7 | | | | | | | | |
| 138 | Синчи-Ойл ХХК | 370,887.7 | 146.0 | 480.8 | | 21,070.2 | | | | | | | | |
| 139 | Сод газар ХХК | | 24.6 | 92,725.5 | | 11,069.7 | | | | | | | | |
| 140 | Сонор трейд ХХК | | | 3,237.7 | | 15,716.2 | | | | | | | | |
| 141 | Таац мөрөн ХХК | | | | | | | | | | | | | |
| 142 | Тавантолгой ХХК | | 1,445,056.2 | 1,055.1 | | 458,000.0 | | | | | | | | |
| 143 | Тайшэн девелопмент ХХК | | | 8,152.4 | | 3,184.1 | | | | | | | | |
| 144 | Терра-Энержи ХХК | | | 364,827.2 | | 71,174.1 | | | | | | | | |
| 145 | Тефис Майнинг ХХК | | 52.6 | 817,070.5 | | 159,363.6 | | | | | | | | |
| 146 | Ти Би И ХХК | | 14.0 | 3,688.7 | | 22,263.2 | | | | | | | | |
| 147 | Тиенжинсанжо ХХК | | 426.4 | | | | | | | | | | | |
| 148 | Төгрөг нуурын энержи ХХК | | | 7,208.1 | | 44,091.0 | | | | | | | | |
| 149 | Трейжа маунтайн интернэшнл | | | 2,118.5 | | 6,500.7 | | | | | | | | |
| 150 | Тэн хун ХХК | | 132.0 | 6,742.6 | | 244,111.1 | | | | | | | | |
| 151 | Тэнгри терра ресурс ХХК | | | 450,241.2 | | | | | | | | | | |
| 152 | Улзгол ХХК | | 28.4 | 6,472.5 | | 15,080.7 | | | | | | | | |
| 153 | Үүрттоулд ХХК | | | 24,817.4 | | 24,486.7 | | | | | | | | |
| 154 | Хангад эксплорэшн ХХК | | 7.0 | 196,876.5 | 19,381.7 | 614,128.5 | | | | | | | | |
| 155 | Ханшижир ХХК | | | 19,384.4 | | 16,720.6 | | | | | | | | |
| 156 | Хартарвагатай ХК | | | 16,713.8 | | 16,937.8 | | | | | | | | |
| 157 | Хера Инвестмент ХХК | | 1,687.2 | 37.0 | | 28,547.5 | | | | | | | | |
| 158 | Хос хас ХХК | | | 29,488.2 | | 4,593.6 | | | | | | | | |
| 159 | Хотгор ХХК | | | 730.8 | | 38,456.2 | | | | | | | | |
| 160 | Хотгор шанага ХХК | | 7.0 | 19,381.7 | 30,622.0 | 63,099.5 | | | | | | | | |

## Хавсралт У - Засгийн газрын хүлээн авсан дүн (Санхүүгийн нийт урсгалаар)

| д/д | Компанийн нэрс | ХХҮГ | | ТЕГ, АМГ, ЦЭГ, МХЕГ | | АМГ, ХХҮГ, ГИХЭГ, ЦЭГ | | Орон нутгийн засаг захиргаа | | Сангийн яам | | | Хот, дүүрэг, орон нутаг | | | | БОАЖЯ | Бүгд /мянган төгрөгөөр/ |
|---|---|---|---|---|---|---|---|---|---|---|---|---|---|---|---|---|---|---|
| | | Гадаадын мэргэжилтэн, ажилчны ажлын байрны төлбөр /улсын төсөв/ | Гадаадын мэргэжилтэн, ажилчны ажлын байрны төлбөр /орон нутгийн төсөв/ | Торгууль /улсын төсөв/ | Торгууль /орон нутаг/ | Яам, төрийн захиргааны байгууллагад төлсөн тэмдэгтийн хураамж | Яам, төрийн захиргааны байгууллагад төлсөн үйлчилгээний хөлс | Нутгийн захиргааны байгууллагад төлсөн тэмдэгтийн хураамж | Нутгийн захиргааны байгууллагад төлсөн үйлчилгээний хөлс | Төрийн өмчийн ногдол ашиг | Орон нутгийн өмчийн ногдол ашиг | ХО-тын гэрээний дагуу төлсөн урьдчилгаа төлбөр | ААН-ээс яам, агентлаг үзүүлсэн мөнгөн бус дэмжлэг | ААН-ээс аймагт үзүүлсэн мөнгөн бус дэмжлэг | ААН-ээс сум, дүүрэгт үзүүлсэн мөнгөн бус дэмжлэг | ААН-ээс орон нутгийн байгууллагад үзүүлсэн мөнгөн бус дэмжлэг | Байгаль хамгаалах зардлын 50 хувийг тусгай дансанд шилжүүлсэн дүн | |
| | | 1.2.2 | 2.2.5 | 1.6.1 | 2.5.1 | 1.1.9-1.1.12, | 1.3.4, 1.3.3 | 2.3.1 | 2.3.2 | 1.4.1 | 2.4.1 | 1.5.2 | 3.2.1-3.2.2 | 3.2.3-3.2.4 | 3.2.5-3.2.6 | 3.2.7-3.2.8 | 3.1.1 | |
| 121 | Өрмөн-Уул ХХК | | | | | | 8,799.0 | | | | | | | 8,000.0 | 155,942.6 | | | **1,407,118.2** |
| 122 | Өү Жи Си Эйч Эл ХХК | 293.0 | | | | | 1,140.2 | | | | | | | | | | 19,800.0 | **998,236.1** |
| 123 | Пенинсуламайнинг ХХК | | | 1,000.0 | | | 4,203.1 | | | | | | | | 400.0 | | | **40,336.3** |
| 124 | Петро матад ХХК | 153,742.3 | | 1,661.9 | 254.0 | 19,894.7 | 38,900.7 | | 390.4 | | | | 21,793.0 | 23,676.7 | | | 24,219.2 | **1,002,326.2** |
| 125 | Петрокоал ХХК | | | | | | 150.0 | 8,100.0 | | | | | | | | | | **59,121.1** |
| 126 | Петрочайна дачин тамсаг ХХК | 2,252,584.4 | | | | | 39,477.8 | | | | | | 112,586.5 | 145,781.9 | 48,913.6 | | | **59,054,962.8** |
| 127 | Пибоди винсвей ресорсез ХХК | 6,739.2 | | 500.0 | | | 53,065.6 | | | | | | 161.1 | | 6,317.9 | | 10,000.0 | **1,364,417.4** |
| 128 | Рэдхил Монголиа ХХК | 7,124.2 | | 8,419.2 | | 213.6 | 2,533.4 | | | | | | 5,123.7 | 102,800.0 | 109,701.8 | 10,000.0 | | **642,758.4** |
| 129 | Рэмет ХХК | | | | | | 921.4 | | | | | | | | | | | **722,629.4** |
| 130 | Самтан морес ХХК | | | 389.1 | 20.0 | 70.0 | 12,736.3 | | 1,260.0 | | | | | 500.0 | 2,500.0 | | 900.0 | **259,830.4** |
| 131 | Сансарын геологи хайгуул ХХК | 25,403.7 | | 102.2 | | | 1,213.0 | | | | | | 2,000.0 | | | | | **423,803.3** |
| 132 | Саусгоби сэндс ХХК | 110,810.2 | | 293.6 | 3,200.0 | 10,231.9 | 83,006.8 | 155.0 | 1,781.6 | | | | 37,537.5 | 20,000.0 | 577,695.8 | | 125,745.0 | **64,875,778.0** |
| 133 | Сентерра гоулд монголиа ХХК | 1,620.0 | | | 60,255.7 | | 25,444.2 | | | | | | | 25,280.0 | 19,490.5 | | 1,625.0 | **4,333,825.0** |
| 134 | Си Өү Эй Эл ХХК | | | | | | 1,850.0 | | | | | | | | | | 44,750.0 | **120,984.9** |
| 135 | Си Си И Эм ХХК | | | | | | | | | | | | | | 5,000.0 | | 200.0 | **135,940.9** |
| 136 | Си Си Эм ХХК | | | 200.0 | | | 1,400.0 | | | | | | | | | | | **531,912.6** |
| 137 | Си Эм Кэй Ай ХХК | 29,073.6 | | | | | 296.9 | | | | | | | | | | | **181,877.7** |
| 138 | Синчи-Ойл ХХК | | | 3,705.6 | | | 700.0 | | | | | | | | 500.0 | | | **461,573.8** |
| 139 | Сод газар ХХК | | | 4,034.6 | | | 20,000.0 | | 100.0 | | | | | | 1,705.0 | | 1,502.1 | **144,015.1** |
| 140 | Сонор трейд ХХК | | | 7,172.2 | | 3,250.0 | 2,385.6 | | | | | | | | 1,000.0 | | 4,961.0 | **370,360.5** |
| 141 | Таац мөрөн ХХК | | | | | | 1,785.8 | | | | | | | | 15,000.0 | 1,600.0 | | **193,897.5** |
| 142 | Тавантолгой ХХК | 95,040.0 | | | | | 1,418.0 | | | | 34,917,093.0 | | | | 22,500.0 | | | **168,935,591.9** |
| 143 | Тайшөн девелопмент ХХК | 3,369.6 | | | 200.0 | 1,166.8 | 1,961.9 | | | | | | | 4,000.0 | 4,800.0 | | 6,500.0 | **61,976.2** |
| 144 | Терра-Энержи ХХК | | | | | | 6,312.9 | | | | | | | | 40,899.8 | | 200.0 | **487,481.5** |
| 145 | Тефис Майнинг ХХК | 3,369.6 | | | | | 48,508.3 | | | | | | | | | | 3,900.0 | **1,102,887.5** |
| 146 | Ти Би И ХХК | | | 1,500.0 | | | 2,150.0 | | | | | | | | | | | **461,104.5** |
| 147 | Тиенжинсанжо ХХК | 24,105.6 | | | | | 632.5 | | | | | | | | | | | **471,757.1** |
| 148 | Төгрөг нуурын энержи ХХК | | | | | | 215.0 | | | | | | | | 300.0 | 1,300.0 | 4,625.0 | **101,426.4** |
| 149 | Трейжа маунтайн интернэшнл | 7,581.6 | | | | | 100.0 | | | | | | | | | | 850.0 | **19,987.5** |
| 150 | Тэн хун ХХК | 145,670.6 | 210,384.0 | | 9,881.5 | 1,408.7 | 9,531.4 | | | | | | 10,100.0 | 4,000.0 | 9,300.0 | 4,500.0 | 7,500.0 | **983,865.5** |
| 151 | Тэнгри терра ресурс ХХК | | | | | | 31,300.0 | | | | | | | | 7,550.0 | | 6,365.0 | **495,496.2** |
| 152 | Улзгол ХХК | | | 1,000.0 | | 10,157.4 | 6,942.0 | | | | | | | | | | | **261,126.3** |
| 153 | Үүртгоулд ХХК | | | | | 77.2 | 1,144.1 | 20.0 | | | | | | | | | 1,575.0 | **94,726.6** |
| 154 | Хангад эксплорэшн ХХК | 8,174.1 | 3,437.6 | | | | 5,354.7 | | | | | | | 63,000.0 | 40,952.8 | 15,000.0 | 30,080.0 | **1,405,806.0** |
| 155 | Ханшижир ХХК | | | 9,983.0 | | | 1,900.0 | | | | | | | 30,000.0 | | | | **173,729.0** |
| 156 | Хартарвагатай ХК | | | 5,652.1 | | | | | | | | | | 27,000.0 | 8,428.0 | 500.0 | | **146,322.0** |
| 157 | Хера Инвестмент ХХК | | | | | | | | | | | | | | | | | **1,449,446.8** |
| 158 | Хос хас ХХК | | | 2,893.2 | | | | | | | | | | | | | | **54,462.1** |
| 159 | Хоттор ХХК | | | 200.0 | 200.0 | 3,250.0 | | | | | | | | | 12,820.0 | | 675.0 | **156,559.7** |
| 160 | Хоттор шанага ХХК | | | 500.0 | | | 1,675.4 | | | | | | | | 500.0 | | | **159,310.4** |

**Хавсралт У - Засгийн газрын хүлээн авсан дүн (Санхүүгийн нийт урсгалаар)**

| д/д | Компанийн нэрс | Регистрийн дугаар | ТЕГ | | | | | | | | | | | | | ГЕГ | |
|---|---|---|---|---|---|---|---|---|---|---|---|---|---|---|---|---|---|
| | | | Аж ахуйн нэгжийн орлогын албан татвар | Нэмэгдсэн өртгийн албан татвар | Ашигт малтмалын нөөц ашигласны төлбөр болон нэмэлт төлбөр | Зарим бүтээгдэхүүний үнийн өсөлтийн албан татвар | Ул хөдлөх хөрөнгийн албан татвар /орон нутаг/ | Автотээвэр, өөрөө явагч хэрэгслийн албан татвар /орон нутаг/ | Газрын төлбөр /орон нутаг/ | Ус, рашаан ашигласны төлбөр /орон нутаг/ | Ойгоос хэрэглээний мод, түлээ бэлтгэх, ашигласны төлбөр | Түгээмэл тархацтай ашигт малтмалын нөөц ашигласны төлбөр /орон нутаг/ | Ашигт малтмалаас бусад байгалийн баялаг ашиглах зөвшөөрлийн хураамж | Бусад | Агаарын бохирдлын төлбөр /улсын төсөв/ | Гаалийн албан татвар | Автобензин, дизелийн түлшний онцгой албан татвар |
| | | | 1.1.1 | 1.1.3 | 1.1.6 | 1.1.8 | 2.1.1 | 2.1.2 | 2.2.1 | 2.2.2 | 2.2.3 | 2.2.4 | 2.2.7 | 2.1.3 | 1.2.9 | 1.1.2 | 1.1.4 |
| 161 | Хоту ХХК | 2763788 | 36,312.1 | 10,900.5 | 114,806.5 | | 2,141.0 | 888.1 | 6,096.0 | 6,350.0 | | | | | 60.0 | | |
| 162 | Хуади куонез ХХК | 5232538 | 385,588.1 | 526,947.4 | | | | 1,566.4 | | | | | | | 57.0 | 25,451.1 | |
| 163 | Хүдэн ХХК | 2643227 | | | | | | | | | | | | | | | |
| 164 | Хуанжинлэн ХХК | 2881934 | | | | | | 1,528.0 | 424.0 | | | | | | 114.0 | | |
| 165 | Хурай ХХК | 2019086 | | 6,567.4 | 119,201.3 | 18,864.6 | 2,765.1 | 1,326.0 | 5,299.2 | 4,440.4 | | | | | 112.5 | 3,127.3 | |
| 166 | Хургатай хайрхан ХХК | 5104424 | 33,681.3 | 2,404.8 | | | | 252.9 | 28.0 | 14,684.5 | 387.5 | | | | 7.0 | 1,145.1 | |
| 167 | Хүрээ дэл ХХК | 2697734 | 55,209.2 | 13,504.3 | | | | 104.0 | | | | | | | 9.5 | | |
| 168 | Хүслэмж ХХК | 2872722 | 2,100.0 | | 38,088.6 | | | 615.5 | 895.0 | 2,500.0 | | | | | 35.6 | | |
| 169 | Хэрлэн энерго ХХК | 2871114 | 2,927.0 | | 46,138.7 | | | | | | | | | | | | |
| 170 | Цайртминерал ХХК | 2548747 | 13,065,810.7 | 464,178.2 | 7,639,323.8 | | 196,158.3 | 2,052.0 | 4,833.5 | 50,499.0 | | 96.0 | | | 150.1 | 212,454.8 | |
| 171 | Цэвдэг ХХК | 2587025 | 983.9 | | 128965.6 | 9,998.8 | | 811.1 | 4,704.0 | 7193.7 | | | | | 83.0 | | |
| 172 | Чингисийн хар алт ХХК | 5031869 | | 4,898.2 | 34,705.2 | | | 1,240.5 | 1,335.0 | 125.0 | | | | | 4,248.1 | 2,332.0 | |
| 173 | Чинхуа МАК нарийн сухайт ХХК | 2697947 | 4,141,114.3 | 2,629,287.4 | 6,521,529.6 | | 28,781.7 | 47,217.5 | 8,613.6 | 3,051.0 | | | | | 1,066.5 | 834,694.4 | |
| 174 | Шанлун ХХК | 2784904 | 300.0 | 128,334.1 | 725,572.6 | | 13,931.0 | 735.5 | 6,105.0 | 10,500.0 | | | | 1,204.2 | 60.8 | 57,795.2 | |
| 175 | Шар нарст ХХК | 2618621 | 59,945.1 | 20,472.6 | 247,275.0 | | | 1,510.0 | | | | | | | | 9,630.9 | 2,476.3 |
| 176 | Шарын гол ХК | 2050374 | 277,560.5 | 456,195.8 | 277,213.1 | | 19,085.9 | 2,204.5 | 38,772.2 | 35,745.0 | | | | | 101,235.0 | 5,400.8 | |
| 177 | Шивээ овоо ХК | 2004879 | 9,221.8 | 528,908.6 | 548,230.8 | | 64,321.8 | 1,472.0 | 818.8 | 181,972.6 | | | | | 142.2 | 87,214.4 | |
| 178 | Шижир алт ХХК | 2072947 | 804,985.0 | 104,104.0 | 1,408,479.0 | | 10,355.1 | 2,684.7 | 14,546.7 | 251,000.6 | | | | | 126.8 | 26,013.6 | |
| 179 | Шинь Шинь ХХК | 2830213 | 3,227,784.7 | 657,340.2 | 6,721,405.4 | | 50.0 | 1,909.7 | 1,753.8 | 76,201.5 | | 2,620.0 | | | 394.6 | 312,832.7 | |
| 180 | Шинэ Илион Нэн Юань ХХК | 5250862 | 1,661.5 | 27,254.0 | | | | 98,297.7 | | | | | | | | | |
| 181 | Шинэ шивээ ХХК | 2858096 | 57,748.5 | 78,796.2 | | | | 681.9 | | 150.0 | | | | | | 23,776.0 | |
| 182 | Шэйман ХХК | 5155436 | | | | | | 383.3 | | | | | | | | 246.7 | |
| 183 | Эжбалей ХХК | 5315603 | 1.0 | 17,565.9 | | | | 1,485.0 | | 3,000.0 | | | | | | 8,258.7 | |
| 184 | Эй Пи И Экс Пи Ар Өү ХХК | 5244676 | | | | | | 292.5 | | | | | | | | | |
| 185 | Эм Ар Си Эм Жи Эл ХХК | 5402166 | 98,792.0 | 20,185.0 | | | | 40.2 | | | | | | | | 9,611.9 | |
| 186 | Эм Пи Эйч Си Эл ХХК | 5137977 | 200.0 | 456,076.5 | | | | 17,365.2 | | | | | | | | 217,179.3 | |
| 187 | Эм Си Ти Ти ХХК | 5015243 | 100.0 | 125,568.7 | 34,340.1 | | | 780.6 | 9,269.5 | 1,067.5 | | | | | | 59,794.6 | |
| 188 | Эмээлт майнз ХХК | 2776804 | 50.0 | 25,346.4 | | | 5,984.9 | 480.5 | 23,620.8 | 839.8 | | | | | 68.3 | | |
| 189 | Эн Пи Ай ХХК | 5066417 | | | | | | 580.8 | | | | | | | | | |
| 190 | Энержи ресурс ХХК | 2887746 | 28,428,393.4 | 4,182,673.3 | 35,300,957.0 | | 79,471.0 | 4,085.0 | 229,324.0 | | | | | | 3,503,840.3 | 1,991,473.6 | |
| 191 | Эрвэн хүдэр ХХК | 5069068 | 295,323.6 | 58,075.5 | | | | 848.5 | 602.8 | | | | | | 30,000.0 | 5,725.3 | |
| 192 | Эрдэнэ жас ХХК | 2715619 | | | | | | 368.2 | | 469.0 | | | | | 5.0 | | |
| 193 | Эрдэнэс МГЛ ХК | 5124913 | | | | | | 736.1 | | | | | | | 11.8 | | |
| 194 | Эрдэнэс таван толгой ХК | 5435528 | 39,761.2 | | 2,644,002.1 | | | | 50,360.8 | 216.0 | | | | | | | |
| 195 | Эрдэнэт үйлдвэр ХХК | 2074192 | 111,197,780.1 | 19,011,091.6 | 272,945,212.1 | 54,421,277.7 | 2,520,000.0 | 49,481.2 | 9,793,044.2 | 1,767,000.0 | | | | | 2,726.0 | 7,345,355.1 | 923,635.6 |
| 196 | Эрдэс холдинг ХХК | 2655772 | | 42,668.3 | | | | 5,963.6 | | 134.2 | | | | | 388.1 | 20,159.6 | 3,330.0 |
| 197 | Эрэл ХХК | 2027194 | | 879,187.3 | | | 45,929.9 | 10,727.3 | 75,159.8 | 1,444.1 | | | | 60.0 | 507.3 | 228,505.2 | |
| 198 | Эс Би Эф ХХК | 5184851 | | 2,189.7 | 226,800.4 | | | 794.8 | 2,352.0 | 6,918.1 | | | | | | 1,042.7 | |
| 199 | Эф Эм Ай ХХК | 5209552 | 3,830.0 | | | | | | | | | | | | | | |
| 200 | Ээрмэл ХХК | 2075768 | 33,577.7 | 203,532.1 | | | 26,046.8 | 167.0 | | | | | | | 17.0 | 5,743.5 | |
| | **Нийт** | | **321,796,637.3** | **291,453,384.9** | **541,338,189.4** | **55,766,335.8** | **4,154,298.0** | **684,762.9** | **13,152,941.4** | **3,757,177.9** | **1,281.5** | **2,107,314.6** | **172.8** | **10,547.6** | **19,085,083.6** | **90,064,063.3** | **9,455,384.5** |

**Хавсралт У - Засгийн газрын хүлээн авсан дүн (Санхүүгийн нийт урсгалаар)**

| д/д | Компанийн нэрс | ГЕГ | | АМГ, ЦЭГ | | НДЕГ | ГТГ | | | | | | | |
|---|---|---|---|---|---|---|---|---|---|---|---|---|---|---|
| | | Автобензин, дизелийн түлшний албан татвар | Гаалийн үйлчилгээний хураамж | Ашигт малтмалын ашиглалтын болон хайгуулын тусгай зөвшөөрлийн төлбөр | Улсын төсвийн хөрөнгөөр хайгуул хийсэн ордын нөхөн төлбөр | Нийгмийн болон эрүүл мэндийн даатгалын шимтгэл | Бүтээгдэхүүн хуваах гэрээний дагуу Засгийн газарт ногдох газрын тосны орлого | Бүтээгдэхүүн хуваах гэрээнд тухайн жилд гарын үсэг зурсаны урамшуулал | Бүтээгдэхүүн хуваах гэрээгээр олборлолт эхэлсэний урамшуулал | Бүтээгдэхүүн хуваах гэрээгээр тухайн жилд төвлөрүүлсэн сургалтын урамшуулал | Бүтээгдэхүүн хуваах гэрээнд заасан нөхцлийн дагуу төвлөрүүлсэн талбайн дэнчин | Бүтээгдэхүүн хуваах гэрээнд заасан нөхцлийн дагуу төвлөрүүлсэн захиргааны үйлчилгээний шимтгэл | Бүтээгдэхүүн хуваах гэрээнд заасан нөхцлийн дагуу төлөөлөгчийн газрын үйл ажиллагааг дэмжсэн төлбөр | Бүтээгдэхүүн хуваах гэрээний дагуу хүлээн авсан дэмжлэг /орон нутаг/ |
| | | 1.1.5 | 1.3.1 | 1.1.7 | 1.2.1 | 1.1.13 | 1.50 | 1.2.3 | 1.2.4 | 1.2.5 | 1.2.6 | 1.2.7 | 1.2.8 | 2.2.6 |
| 161 | Хоту ХХК | | | 5,904.7 | | 16,782.1 | | | | | | | | |
| 162 | Хуади куонез ХХК | | 84.0 | 2,572.5 | | 85,418.9 | | | | | | | | |
| 163 | Худэн ХХК | | | 323.2 | | | | | | | | | | |
| 164 | Хуанжинлэн ХХК | | | 5,258.9 | | 6,700.0 | | | | | | | | |
| 165 | Хурай ХХК | | 69.6 | 10,439.0 | | 41,465.3 | | | | | | | | |
| 166 | Хургатай хайрхан ХХК | | 41.0 | 71,495.3 | | 122,725.9 | | | | | | | | |
| 167 | Хүрээ дэл ХХК | | 52,077.4 | 2,760.3 | | 11,038.6 | | | | | | | | |
| 168 | Хүслэмж ХХК | | 7.0 | 10,408.6 | | | | | | | | | | |
| 169 | Хэрлэн энерго ХХК | | 5,326.7 | 547.4 | 16,660.3 | 3,714.0 | | | | | | | | |
| 170 | Цайртминерал ХХК | 214.0 | 3,727.6 | 15,524.5 | | 445,661.9 | | | | | | | | |
| 171 | Цэвдэг ХХК | | | 9,921.7 | 6,097.5 | 38709.4 | | | | | | | | |
| 172 | Чингисийн хар алт ХХК | | 16,882.8 | 1,641.9 | | 22,689.5 | | | | | | | | |
| 173 | Чинхуа МАК нарийн сухайт ХХК | | 2,664,619.8 | | | 253,314.2 | | | | | | | | |
| 174 | Шанлун ХХК | | 3,198.4 | 27,441.3 | | 33,754.5 | | | | | | | | |
| 175 | Шар нарст ХХК | | 43.2 | 17,191.3 | | 32,800.0 | | | | | | | | |
| 176 | Шарын гол ХК | | | 12,714.5 | 50,620.3 | 578,003.1 | | | | | | | | |
| 177 | Шивээ овоо ХК | | 338.6 | 617.7 | 39,512.2 | 903,037.0 | | | | | | | | |
| 178 | Шижир алт ХХК | | 103.0 | | | 508,603.0 | | | | | | | | |
| 179 | Шинь Шинь ХХК | | 32,985.8 | 6,086.1 | 149,626.0 | 295,135.6 | | | | | | | | |
| 180 | Шинэ Илион Нэн Юань ХХК | | | 93,491.3 | | 12,992.5 | | | | | | | | |
| 181 | Шинэ шивээ ХХК | | 86.6 | 144,966.4 | | 235,478.4 | | | | | | | | |
| 182 | Шэйман ХХК | | 388.0 | | | 78,880.3 | | | | 64,461.5 | 65,018.4 | | 45,123.0 | 12,317.6 |
| 183 | Эжбалей ХХК | | 399.0 | 49,109.6 | | 155,292.1 | | | | | | | | |
| 184 | Эй Пи И Экс Пи Ар Өү ХХК | | | | | 1,594.1 | | 147,650.4 | | 86,129.4 | 21,136.2 | 36,912.6 | | 50,050.0 |
| 185 | Эм Ар Си Эм Жи Эл ХХК | | 22.2 | 17,912.2 | | 127,054.8 | | | | | | | | |
| 186 | Эм Пи Эйч Си Эл ХХК | | 291.0 | 689,929.1 | | 58,574.1 | | | | | | | | |
| 187 | Эм Си Ти Ти ХХК | | 2,555.2 | 7,534.1 | 21,163.0 | 48,971.9 | | | | | | | | |
| 188 | Эмээлт майнз ХХК | | | 204,663.6 | | 77,116.9 | | | | | | | | |
| 189 | Эн Пи Ай ХХК | | | | | 16,079.7 | | | | 97,325.3 | 25,389.1 | | 64,439.0 | 62,894.5 |
| 190 | Энержи ресурс ХХК | | 6,393,932.0 | 18,625.0 | | 1,114,761.6 | | | | | | | | |
| 191 | Эрвэн хүдэр ХХК | | | 1,469.5 | | 7,975.0 | | | | | | | | |
| 192 | Эрдэнэ жас ХХК | | | 193,629.3 | | 32,499.0 | | | | | | | | |
| 193 | Эрдэнэс МГЛ ХК | | | 419,307.6 | | 184,648.5 | | | | | | | | |
| 194 | Эрдэнэс таван толгой ХК | | 421,220.1 | 35,757.8 | | 468,201.9 | | | | | | | | |
| 195 | Эрдэнэт үйлдвэр ХХК | 54,059.8 | 586,090.0 | 615,387.1 | | 20,122,560.2 | | | | | | | | |
| 196 | Эрдэс холдинг ХХК | | 76.2 | 7,119.0 | | 172,688.1 | | | | | | | | |
| 197 | Эрэл ХХК | | 1,106.6 | 11,404.8 | 6,511.4 | 690,959.7 | | | | | | | | |
| 198 | Эс Би Эф ХХК | | 16.4 | 3,345.3 | | 38,652.3 | | | | | | | | |
| 199 | Эф Эм Ай ХХК | | | 51,654.5 | | | | | | | | | | |
| 200 | Ээрмэл ХХК | | 185.2 | 45.0 | | 3,453.3 | | | | | | | | |
| | **Нийт** | **2,250,013.7** | **30,631,220.4** | **20,818,165.1** | **919,995.5** | **66,011,966.5** | **78,351,725.3** | **279,905.3** | **-** | **1,475,714.9** | **1,116,234.8** | **285,982.6** | **943,095.8** | **435,050.8** |

## Хавсралт У - Засгийн газрын хүлээн авсан дүн (Санхүүгийн нийт урсгалаар)

| д/д | Компанийн нэрс | ХХҮГ | | ТЕГ, АМГ, ЦЭГ, МХЕГ | | АМГ, ХХҮГ, ГИХЭГ, ЦЭГ | | Орон нутгийн засаг захиргаа | | Сангийн яам | | | Хот, дүүрэг, орон нутаг | | | | БОАЖЯ | Бүгд /мянган төгрөгөөр/ |
|---|---|---|---|---|---|---|---|---|---|---|---|---|---|---|---|---|---|---|
| | | Гадаадын мэргэжилтэн, ажилчны ажлын байрны төлбөр /улсын төсөв/ | Гадаадын мэргэжилтэн, ажилчны ажлын байрны төлбөр /орон нутгийн төсөв/ | Торгууль /улсын төсөв/ | Торгууль /орон нутаг/ | Яам, төрийн захиргааны байгууллагад төлсөн тэмдэгтийн хураамж | Яам, төрийн захиргааны байгууллагад төлсөн үйлчилгээний хөлс | Нутгийн захиргааны байгууллагад төлсөн тэмдэгтийн хураамж | Нутгийн захиргааны байгууллагад төлсөн үйлчилгээний хөлс | Төрийн өмчийн ногдол ашиг | Орон нутгийн өмчийн ногдол ашиг | ХО-тын гэрээний дагуу төлсөн урьдчилгаа төлбөр | ААН-ээс яам, агентлаг үзүүлсэн мөнгөн ба мөнгөн бус дэмжлэг | ААН-ээс аймагт үзүүлсэн мөнгөн ба мөнгөн бус дэмжлэг | ААН-ээс сум, дүүрэгт үзүүлсэн мөнгөн ба мөнгөн бус дэмжлэг | ААН-ээс орон нутгийн байгууллагад үзүүлсэн мөнгөн ба мөнгөн бус дэмжлэг | Байгаль хамгаалах зардлын 50 хувийг тусгай дансанд шилжүүлсэн дүн | |
| | | 1.2.2 | 2.2.5 | 1.6.1 | 2.5.1 | 1.1.9-1.1.12, | 1.3.4, 1.3.3 | 2.3.1 | 2.3.2 | 1.4.1 | 2.4.1 | 1.5.2 | 3.2.1-3.2.2 | 3.2.3-3.2.4 | 3.2.5-3.2.6 | 3.2.7-3.2.8 | 3.1.1 | |
| 161 | Хоту ХХК | | | 15,408.3 | 1,000.0 | | 2,711.6 | | | | | | | | | | 10,000.0 | **229,360.9** |
| 162 | Хуади куонез ХХК | 97,328.9 | | 7,292.5 | | 96.3 | 14,221.8 | | | | | | | | | | | **1,146,624.9** |
| 163 | Худэн ХХК | | | | | | | | | | | | | | | | | **323.2** |
| 164 | Хунанжинлэн ХХК | 40,238.6 | | 142.4 | 250.0 | 75.0 | 5,652.6 | | | | | | | 5,000.0 | | | | **65,383.5** |
| 165 | Хурай ХХК | | | | 1,181.9 | 187.5 | 4,074.1 | | | | | | | 2,000.0 | 10,000.0 | 3,285.0 | | **234,406.2** |
| 166 | Хургатай хайрхан ХХК | 14,666.4 | | | | | 25,178.7 | | 37,018.0 | | | | | 20,000.0 | 31,100.0 | | 1,300.0 | **376,116.4** |
| 167 | Хурээ дэл ХХК | | | | | | 1,671.4 | | | | | | | | | | | **136,374.7** |
| 168 | Хуслэмж ХХК | | | | | | 10,950.0 | | | | | | | | | | 1,050.0 | **66,650.3** |
| 169 | Хэрлэн энерго ХХК | 10,108.8 | | 1,000.0 | | | 175.0 | | | | | | | | | | 4,250.0 | **90,847.9** |
| 170 | Цайртминерал ХХК | 148,059.3 | 151,308.0 | | | 78,344.3 | 10,020.4 | 13,165.4 | 706.6 | | | | 3,000.0 | 237,000.0 | 13,684.0 | 16,764.9 | | **22,772,737.3** |
| 171 | Цэвдэг ХХК | | | 14,811.6 | | | 2,763.7 | | | | | | | | | | 3,100.0 | **228,144.0** |
| 172 | Чингисийн хар алт ХХК | 6,962.4 | | 500.0 | 504.0 | | 3,043.8 | | | | | | | | 3,100.0 | | | **104,208.4** |
| 173 | Чинхуа МАК нарийн сухайт ХХК | 1,051,833.0 | | | | 280.8 | 290,516.2 | | | | | | 2,000.0 | 52,484.5 | 4,707.4 | | | **18,535,111.9** |
| 174 | Шанлун ХХК | 159,339.6 | | 1,000.0 | | | 2,124.9 | | | | | | 1,500.0 | | 11,300.0 | | 2,000.0 | **1,186,197.1** |
| 175 | Шар нарст ХХК | | | | | | 2,318.4 | | 619.0 | | | | | 4,000.0 | 4,105.0 | | | **402,386.8** |
| 176 | Шарын гол ХК | 3,369.6 | | 1,000.0 | | | 3,565.0 | | | | | | | 26,000.0 | 1,160.3 | | | **1,889,845.6** |
| 177 | Шивээ овоо ХК | | 2,052.0 | 12,237.6 | | | | | | | | | 16,000.0 | 20,000.0 | 264.0 | | 14,400.0 | **2,430,762.1** |
| 178 | Шижир алт ХХК | 51,645.0 | | 80,765.0 | 1,000.0 | | 3,161.6 | | | | | | | | 17,366.0 | | | **3,284,939.1** |
| 179 | Шинь Шинь ХХК | 391,932.8 | | 1,825.2 | 54,540.0 | 10,000.0 | 3,788.2 | | | | | | | 10,000.0 | 7,600.0 | 10,000.0 | | **11,975,812.3** |
| 180 | Шинэ Илион Нэн Юань ХХК | | | 2,335.8 | | 160.0 | 3,838.0 | | | | | | | | | | | **240,030.8** |
| 181 | Шинэ шивээ ХХК | 280.8 | | 280.8 | | | 2,617.8 | | | | | | | 38,067.0 | 36,000.0 | | 10,092.0 | **629,022.4** |
| 182 | Шэйман ХХК | 95,472.0 | | 321.5 | | 24,200.0 | 1,373.0 | | | | | | 14,774.2 | | | | 20,658.6 | **423,618.1** |
| 183 | Эжбалей ХХК | | | | | | 3,779.0 | | | | | | | | | | | **238,890.3** |
| 184 | Эй Пи И Экс Пи Ар Өү ХХК | | | | | | | | | | | | 18,750.0 | | | | 32,864.0 | **395,379.2** |
| 185 | Эм Ар Си Эм Жи Эл ХХК | 5,054.4 | | 1,000.0 | | | 5,351.0 | | | | | | | | | | 600.0 | **285,623.7** |
| 186 | Эм Пи Эйч Си Эл ХХК | | | | | | 9,821.0 | | | | | | | | | | 18,600.0 | **1,468,036.2** |
| 187 | Эм Си Ти Ти ХХК | 46,072.8 | | 500.0 | | 3,325.0 | 1,146.0 | | | | | | | 11,529.2 | 19,900.0 | | 13,500.0 | **407,118.2** |
| 188 | Эмээлт майнз ХХК | 6,739.2 | | 2,000.0 | | | 16,009.4 | | | | | | | | 2,500.0 | | 650.0 | **366,069.8** |
| 189 | Эн Пи Ай ХХК | | | | | | | | | | | | 8,990.5 | | 1,896.0 | | | **277,594.9** |
| 190 | Энержи ресурс ХХК | 354,304.8 | | | | 3,775.0 | 12,863.8 | 288,606.0 | | | | | 25,569.0 | 4,000.0 | 1,716,966.4 | | 72,770.0 | **83,726,391.2** |
| 191 | Эрвэн хүдэр ХХК | | | | | | | | | | | | | | 3,000.0 | | 1,000.0 | **404,020.2** |
| 192 | Эрдэнэ жас ХХК | | | | | | 15,180.1 | | | | | | | | 49,050.0 | | 2,601.5 | **293,802.1** |
| 193 | Эрдэнэс МГЛ ХК | | | | | | 28,700.0 | | | 15,228.0 | | | | | 420.0 | | 5,175.0 | **654,227.0** |
| 194 | Эрдэнэс таван толгой ХК | 842.4 | | | | | 28,017.0 | | | | | 336,124,015.0 | | | | | | **339,812,394.3** |
| 195 | Эрдэнэт үйлдвэр ХХК | 1,511,577.3 | | | | | 16,275.2 | | | 45,003,612.6 | | | 528,360.3 | 113,200.0 | 18,045.0 | | | **548,545,771.1** |
| 196 | Эрдэс холдинг ХХК | | | | | | 100.0 | | | | | | | | 42,000.0 | | | **294,627.1** |
| 197 | Эрэл ХХК | | | | | | 16,730.0 | | | | | | | 2,000.0 | | | 1,525.0 | **1,971,758.4** |
| 198 | Эс Би Эф ХХК | | | | | | 4,292.0 | | | | | | | | | | 1,500.0 | **287,903.7** |
| 199 | Эф Эм Ай ХХК | | | | | | 14,900.0 | | | | | | | | | | 1,000.0 | **71,384.5** |
| 200 | Ээрмэл ХХК | | | | | | 3,150.0 | | | | | | | | | | | **275,917.6** |
| | **Нийт** | **12,865,697.7** | **6,718,163.9** | **2,084,643.4** | **175,583.1** | **231,918.0** | **2,267,124.8** | **340,123.1** | **108,687.5** | **45,045,560.7** | **35,017,178.5** | **461,469,015.0** | **11,193,382.3** | **6,672,327.3** | **8,467,106.5** | **474,505.1** | **1,256,404.0** | **2,150,734,066.8** |

**Хавсралт Y- Компаниудын төлсөн дүн (Санхүүгийн нийт урсгалаар)**

| д/д | Компанийн нэрс | Регистрийн дугаар | ТЭГ | | | | | | | | | | | | | | ГЭГ | |
|---|---|---|---|---|---|---|---|---|---|---|---|---|---|---|---|---|---|---|
| | | | Àæàõóéí ýäæèéí îðëîãî àëáàí òàòâàð | Нэмэгдсэн өртгийн албан татвар | Ашигт малтмалын нөөц ашигласны төлбөр болон нэмэлт төлбөр | Çàðèì á¿òýýãäýõ¿¿ëýé ¿íèéí ºñºëòèéí àëáàí òàòâàð | ¯ë õºäëºõ õºðºíæèéí àëáàí òàòâàð /орон нутаг/ | Àâòî òýýâýð, °°ðº°° ýâàãõýðýãëýëèéí àëáàí òàòâàð /орон нутаг/ | Газрын төлбөр /орон нутаг/ | Ус, рашаан ашигласны төлбөр /орон нутаг/ | Ойгоос хэрэглээний мод, түлээ бэлтгэж, ашигласны төлбөр | Òçãýýì ýë òàðõàöòàé àøèãëàõ ì àëòàí àëûí íººõ àøèãëàñíû төлбөр /орон нутаг/ | Ашигт малтмалаас бусад байгалийн баялаг ашиглах зөвшөөрлийн хураамж | Бусад | Агаарын бохирдлын төлбөр /улсын төсөв/ | Ãàäàëëèéí àëáàí òàòâàð | Автобензин, дизелийн түлшний онцгой албан татвар |
| | | | 1.1.1 | 1.1.3 | 1.1.6 | 1.1.8 | 2.1.1 | 2.1.2 | 2.2.1 | 2.2.2 | 2.2.3 | 2.2.4 | 2.2.7 | 2.1.3 | 1.2.9 | 1.1.2 | 1.1.4 |
| 1 | Авдар баян ХХК | 2040239 | 1,791.7 | - | 13,893.2 | 2,500.0 | - | 723.8 | 13,000.0 | 1,000.0 | - | - | - | - | 28.5 | - | - |
| 2 | Агммайнинг ХХК | 5176727 | 29,303.3 | | | | | 1,084.7 | 345.0 | 504.0 | | | | | | | |
| 3 | Адил оч ХХК | 2707969 | 2,039.7 | 37,244.4 | 107,743.9 | | | 348.0 | 886.4 | 300.0 | | | | | 47.5 | 17,735.4 | |
| 4 | Адуунчулуун ХХК | 2011239 | 42,531.1 | 213,065.6 | 73,948.3 | | 3,174.4 | 3,236.9 | 4,727.6 | 180.0 | | | | | 422.8 | 12,295.5 | |
| 5 | Азиагоулд монголиа ХХК | 2678179 | 4,838.8 | 436.3 | | | | 733.1 | 128.0 | 750.0 | | | | | | 183.4 | |
| 6 | Айвуун тэс ХХК | 5093902 | | | 22,240.0 | | | 528.0 | 2,288.0 | 3,000.0 | | | | | | | |
| 7 | Алтай хангай бүрд ХХК | 5029953 | 22.0 | 6,342.2 | 2,447.9 | | 144.0 | 868.0 | 1,892.8 | 1,200.0 | | | | | 81.9 | 3,020.1 | |
| 8 | Алтайн хүдэр ХХК | 5095549 | 7,879.7 | 5,023,217.7 | 7,468,247.4 | | 7,428.3 | 54,618.3 | 8,964.4 | 20,063.0 | | 107,878.9 | 172.8 | | 1,885.0 | 2,235,054.2 | |
| 9 | Алтан дорнод монгол ХХК | 2112868 | | | | | 1,541.1 | 1,813.0 | | 16,384.9 | | | | | 57.3 | | |
| 10 | Алшаахайрхан ХХК | 2869594 | 50.0 | | | | | 221.4 | | | | | | | 15.4 | | |
| 11 | Андын илч ХХК | 5051118 | 424.7 | 330.1 | 512,367.4 | | 387.5 | 4,991.1 | 800.0 | 1,574.6 | | 10,000.0 | | | 99,111.2 | 147.6 | |
| 12 | Андын тэмүүлэл ХХК | 5205581 | 2,717.4 | | 67,016.9 | | | 1,081.0 | 800.0 | 11,550.0 | | | | | 63.0 | | |
| 13 | Анхай интернэшнл ХХК | 2863847 | 768,596.5 | 115,396.2 | 805,429.8 | | | 2,160.4 | 4,832.0 | 2,900.0 | | | | | 152.0 | 53,409.4 | |
| 14 | АУМ ХХК | 5056721 | 253,580.8 | 426,492.7 | 249,556.8 | 0.3 | | 1,331.2 | 7,305.1 | 52,950.0 | | | | | | 132,221.2 | |
| 15 | Багануур ХК | 2006572 | 50,000.0 | 2,380,531.1 | 1,905,606.9 | | 166,556.4 | 15,427.9 | 253,605.2 | 145,000.0 | | | | | 499.7 | 86,458.4 | |
| 16 | Бату Майнинг Монгол ХХК | 2786826 | 32,200.9 | 19,989.6 | | | | | | | | | | | | | |
| 17 | Баяжмал алт ХХК | 2861429 | 100.1 | | 24,027.8 | | | | | 1,196.3 | | | | | | | |
| 18 | Баялаг орд ХХК | 2007126 | 16,190.0 | 26,158.3 | 17,304.7 | | 563.6 | 756.0 | 475.0 | 1,788.0 | | | | | 12,928.0 | 2,599.2 | |
| 19 | Баян айраг эксплорэйшн ХХК | 2708701 | 196,504.9 | 110,199.2 | | | | | | 723.2 | | | | | | 5,870.0 | |
| 20 | Баян эрч ХХК | 5023998 | 10,095.1 | 340,811.7 | | | 12,172.8 | 2,806.3 | 461.2 | 4,500.0 | | 11,700.0 | | | 93.5 | 161,290.8 | |
| 21 | Баянтэш импекс ХХК | 2609436 | 4,237.6 | 5,649.4 | 41,088.0 | | | 902.2 | 1,026.0 | 912.0 | | | | | 58.0 | | |
| 22 | Баянтээг ХХК | 2014491 | 0.2 | 80,355.0 | 33,804.6 | | 946.5 | 896.0 | 524.2 | | | | | | 44,400.0 | | |
| 23 | Белгравия майнинг ХХК | 5189616 | 19,499.9 | | 120,232.9 | | | | | | | | | | | | |
| 24 | Биг Могул Коул энд Энержи ХХК | 5369223 | 381.6 | 190.5 | 6,362.8 | | | 6,720.0 | 880.0 | 1,006.8 | | | | | 1,690.0 | | |
| 25 | Болд төмөр ерөө гол ХХК | 2855119 | 14,529,802.2 | 3,005,662.4 | 14,013,458.9 | | 5,529.8 | 27,981.9 | 28,533.6 | 3,403.5 | | 16,600.0 | | | 1,906.7 | 1,431,265.3 | |
| 26 | Болд фо ар да ХХК | 5095638 | | 14,545.5 | 12,063.1 | | | 6,783.6 | 13,500.0 | 43.8 | | | | | 20,098.5 | | |
| 27 | Бороо гоулд ХХК | 2094533 | 5,877,965.6 | 1,054,531.4 | 6,341,662.0 | | 273,493.5 | 10,726.0 | 77,122.9 | 250,663.9 | | 374,299.2 | | | 571.6 | 618.0 | |
| 28 | Броад ХХК | 5024323 | | | | | | | | | | | | | | | |
| 29 | Бүд инвест ХХК | 2100754 | | | 28,519.2 | 4,368.0 | | 158.4 | 1,824.0 | 5,507.5 | | | | | | | |
| 30 | Булган гангат ХХК | 5091462 | 2,783.7 | 5,539.1 | 686,723.9 | | | 1,853.5 | 2,960.0 | 5,185.0 | | | | | 112.0 | 2,637.6 | |
| 31 | Бүман-Олз ХХК | 5108799 | 1,449.4 | 7,918.0 | 73,439.9 | | 5,220.0 | 1,605.5 | 8,824.0 | | | | | | | 3,770.4 | |
| 32 | Бүмбат ресорсес ХХК | 5193443 | | | | | | | | | | | | | | | |
| 33 | Бүмбат ХХК | 2075652 | 278,048.5 | 66,813.2 | | 18,637.3 | | | | | | | | | | | |
| 34 | Бүүргэнт ХХК | 2019205 | 11,063.3 | 8,000.0 | 58,861.5 | | 1,958.0 | 587.5 | 14,695.6 | | | | | | | | |
| 35 | Бэрх ресорсиз ХХК | 5210402 | | | | | | | | 110.0 | | | | | | | |
| 36 | Бэрх-Уул ХХК | 2643928 | 5,000.0 | 19,572.7 | 25,458.3 | | 7,298.0 | 1,026.5 | 324.9 | 5,834.7 | | | | | 8,038.8 | | |
| 37 | Бэрэн груп ХХК | 2063182 | 84,112.0 | 63,684.7 | 289,621.6 | | 18,042.7 | 4,287.0 | | | | | | | | 25,536.7 | 1,848.1 |
| 38 | Бэрэн майнинг ХХК | 2886219 | 5,434.8 | 142,039.2 | | | 8,176.1 | 1,504.0 | 2,072.0 | 32,238.0 | | | | | 62.5 | 13,236.2 | |
| 39 | Вестерн проспектор монголиа ХХК | 2834812 | 56.0 | | | | | | | | | | | | | | |
| 40 | Гацуурт ХХК | 2054701 | 168,435.6 | 666,361.2 | 362,947.6 | | 16,760.0 | 13,715.6 | 53,165.3 | 15,000.0 | | | | | | 245,634.4 | |

**Хавсралт Ү-Компаниудын төлсөн дүн (Санхүүгийн нийт урсгалаар)**

| д/д | Компанийн нэрс | ГЕГ | | АМГ, ЦЭГ | | НДЕГ | ГТГ | | | | | | | |
|---|---|---|---|---|---|---|---|---|---|---|---|---|---|---|
| | | Àâòîìàøèí çàì, äèçåëèéí òºëºâ èé àëáàí òàòâàð | Ãàäààëëéí ¿éë÷èëãýýíèé õóðààì æ | Àøèãò àëòàí àøèãëàëòûí áîëîí õàéãóóëûí òóñëàé ç°âøº°ðëèéí ðºëº°ð | Óëñûí ðº°ðº°íâèéí ð°ðº°íæ°ð õàéãóóëü ðèéñýí îðãûí í°ö°í ðºëº°ð | Нийгмийн болон эрүүл мэндийн даатгалын шимтгэл | Бүтээгдэхүүн хуваах гэрээний дагуу Засгийн газарт ногдох газрын тосны орлого | Бүтээгдэхүүн хуваах гэрээнд тухайн жилд гарын үсэг зурсаны урамшуулал | Бүтээгдэхүүн хуваах гэрээгээр олборлолт эхэлсэний урамшуулал | Бүтээгдэхүүн хуваах гэрээгээр тухайн жилд төвлөрүүлсэн сургалтын урамшуулал | Бүтээгдэхүүн хуваах гэрээнд заасан нөхцлийн дагуу төвлөрүүлсэн талбайн дэнчин | Бүтээгдэхүүн хуваах гэрээнд заасан нөхцлийн дагуу төвлөрүүлсэн захиргааны үйлчилгээний | Бүтээгдэхүүн хуваах гэрээнд заасан нөхцлийн дагуу төлөөлөгчийн газрын үйл ажиллагааг дэмжсэн төлбөр | Бүтээгдэхүүн хуваах гэрээний дагуу хүлээн авсан дэмжлэг /орон нутаг/ |
| | | 1.1.5 | 1.3.1 | 1.1.7 | 1.2.1 | 1.1.13 | 1.50 | 1.2.3 | 1.2.4 | 1.2.5 | 1.2.6 | 1.2.7 | 1.2.8 | 2.2.6 |
| 1 | Авдар баян ХХК | - | - | 16,562.3 | - | 3,563.3 | - | - | - | - | - | - | - | - |
| 2 | Агмминг ХХК | | | 179,658.4 | | 25,128.6 | | | | | | | | |
| 3 | Адил оч ХХК | | 12,036.6 | 827.3 | | 51,200.4 | | | | | | | | |
| 4 | Адуунчулуун ХХК | | 92.8 | 573.2 | | 188,186.1 | | | | | | | | |
| 5 | Азиагоулд монголиа ХХК | | 104.6 | 64,643.2 | | 78,873.7 | | | | | | | | |
| 6 | Айвуун тэс ХХК | | | 5,175.0 | | 5,602.2 | | | | | | | | |
| 7 | Алтай хангай бүрд ХХК | | 132.8 | 9,135.0 | | | | | | | | | | |
| 8 | Алтайн хүдэр ХХК | 3,970.5 | 1,270,877.6 | 25,903.5 | | 2,991,264.0 | | | | | | | | |
| 9 | Алтан дорнод монгол ХХК | | | 240,985.8 | | | | | | | | | | |
| 10 | Алшаахайрхан ХХК | | | 793,700.0 | | 14,901.3 | | | | | | | | |
| 11 | Андын илч ХХК | | 206,345.5 | 251.2 | 33,582.2 | 27,320.1 | | | | | | | | |
| 12 | Андын тэмүүлэл ХХК | | | 8,511.7 | 11,905.0 | 5,656.9 | | | | | | | | |
| 13 | Анхай интернэшнл ХХК | | 185,544.0 | 5,653.1 | | 137,648.1 | | | | | | | | |
| 14 | АУМ ХХК | | 345.0 | 17,293.7 | | 94,652.0 | | | | | | | | |
| 15 | Багануур ХК | | 172.2 | 32,894.0 | | 2,757,740.7 | | | | | | | | |
| 16 | Бату Майнинг Монгол ХХК | | | 383,133.4 | | 10,998.6 | | | | | | | | |
| 17 | Баяжмал алт ХХК | | | 11,982.60 | | | | | | | | | | |
| 18 | Баялаг орд ХХК | | 7.0 | 451.7 | 13,772.4 | 21,335.5 | | | | | | | | |
| 19 | Баян айраг эксплорэйшн ХХК | | 43.2 | 121,580.7 | | 188,624.0 | | | | | | | | |
| 20 | Баян эрч ХХК | | 421.2 | 7,306.3 | | 240,895.0 | | | | | | | | |
| 21 | Баянтэгш импекс ХХК | | 3,937.6 | 2,327.8 | 27,476.0 | 22,288.9 | | | | | | | | |
| 22 | Баянтээг ХХК | | | 3,782.1 | | 44,202.0 | | | | | | | | |
| 23 | Белгравия майнинг ХХК | | | | | 6,710.4 | | | | | | | | |
| 24 | Биг Могул Коул энд Энержи ХХК | | | 6,523.2 | | 21,428.6 | | | | | | | | |
| 25 | Болд төмөр ерөө гол ХХК | | 3,095,342.2 | 28,420.0 | | 1,322,206.0 | | | | | | | | |
| 26 | Болд фо ар да ХХК | | 1,344.4 | 678.8 | 24,101.7 | 25,355.7 | | | | | | | | |
| 27 | Бороо гоулд ХХК | | 3,525.4 | 196,820.1 | | 2,399,454.1 | | | | | | | | |
| 28 | Броад ХХК | | | 230,422.4 | | | | | | | | | | |
| 29 | Буд инвест ХХК | | | 2,176.7 | | 8,940.0 | | | | | | | | |
| 30 | Булган гангат ХХК | | 15.2 | 14,577.7 | | 85,175.9 | | | | | | | | |
| 31 | Буман-Олз ХХК | | 18,955.2 | 8,160.8 | 62,054.0 | 61,435.2 | | | | | | | | |
| 32 | Бумбат ресорсес ХХК | | | 106,632.2 | | 2,809.2 | | | | | | | | |
| 33 | Бумбат ХХК | | | 20,301.5 | | 36,288.9 | | | | | | | | |
| 34 | Бүүргэнт ХХК | | | 4,537.9 | | 12,498.9 | | | | | | | | |
| 35 | Бэрх ресорсиз ХХК | | | 194,995.9 | | 6,402.8 | | | | | | | | |
| 36 | Бэрх-Уул ХХК | | | 11,167.3 | | | | | | | | | | |
| 37 | Бэрэн груп ХХК | | 34,369.5 | 51,432.5 | | 78,433.0 | | | | | | | | |
| 38 | Бэрэн майнинг ХХК | | 4,312.2 | | | 66,329.0 | | | | | | | | |
| 39 | Вестерн проспектор монголиа ХХК | | | | | 21,026.3 | | | | | | | | |
| 40 | Гацуурт ХХК | | 3,530.0 | 174,852.4 | | 163,693.5 | | | | | | | | |

## Хавсралт Ү-Компаниудын төлсөн дүн (Санхүүгийн нийт урсгалаар)

| д/д | Компанийн нэрс | ХХҮГ | | ТЕГ, АМГ, ЦЭГ, МХЕГ | | АМГ, ХХҮГ, ГИХЭГ, ЦЭГ | | Орон нутгийн засаг захиргаа | | Сангийн яам | | | Хот, дүүрэг, орон нутаг | | | | БОАЖЯ | Бүгд /мянган төгрөгөөр/ |
|---|---|---|---|---|---|---|---|---|---|---|---|---|---|---|---|---|---|---|
| | | Ãàäààäûí ì ýðãýæëýý , àæëèí û àæûí áàéðí û ðºëº ð /улсын төсөв/ | Ãàäààäûí ì ýðãýæëýý , àæëè÷í û àæûí áàéðí û төлбөр /орон нутгийн төсөв/ | Торгууль /улсын төсөв/ | Торгууль /орон нутаг/ | Яам, төрийн захиргааны байгууллагад төлсөн тэмдэгтийн хураамж | Яам, төрийн захиргааны байгууллагад төлсөн үйлчилгээний хөлс | Нутгийн захиргааны байгууллагад төлсөн тэмдэгтийн хураамж | Нутгийн захиргааны байгууллагад төлсөн үйлчилгээний хөлс | Ðºðèéí ºì ÷èéí íîãäëèéí àøèã | Îðîí íóòãèéí ºì ÷èéí íîãäëèéí àøèã | ХО-тын гэрээний дагуу төлсөн урьдчилгаа төлбөр | ÀÀÍ -ýýñ ÿàì , àãàí öèàã ¿ç¿¿ëñýí мөнгөн ба мөнгөн бус äýì æëýã | ÀÀÍ -ýýñ àéì àð ¿ç¿¿ëñýí мөнгөн ба мөнгөн бус äýì æëýã | ÀÀÍ -ýýñ ñóì , дүүрэгт ¿ç¿¿ëñýí мөнгөн ба мөнгөн бус äýì æëýã | ÀÀÍ -ýýñ îðíí óòãèéí áàéãóóëàãäà ¿ç¿¿ëñýí мөнгөн ба мөнгөн бус äýì æëýã | Байгаль хамгаалах зардлын 50 хувийг тусгай дансанд шилжүүлсэн дүн | |
| | | 1.2.2 | 2.2.5 | 1.6.1 | 2.5.1 | 1.1.9-1.1.12, | 1.3.4, 1.3.3 | 2.3.1 | 2.3.2 | 1.4.1 | 2.4.1 | 1.5.2 | 3.2.1-3.2.2 | 3.2.3-3.2.4 | 3.2.5-3.2.6 | 3.2.7-3.2.8 | 3.1.1 | |
| 1 | Авдар баян ХХК | - | - | - | 1,000.0 | - | - | - | - | - | - | - | - | - | - | - | 2,500.0 | **56,562.8** |
| 2 | Агммайнинг ХХК | | | | | | 897.5 | | | | | | | | 49,710.2 | | | **286,631.7** |
| 3 | Адил оч ХХК | 1,684.8 | | | | | 17.0 | | | | | | | | | | | **232,111.4** |
| 4 | Адуунчулуун ХХК | | | | | | 161.2 | | 569.3 | | | | | | 18,046.2 | | 2,700.0 | **563,911.0** |
| 5 | Азиагоулд монголиа ХХК | | | | 2,808.0 | | 8,553.0 | | | | | | | | 7,500.0 | | 3,450.0 | **173,002.1** |
| 6 | Айвуун тэс ХХК | | | | | | | | | | | | | | 2,700.0 | | 15,000.0 | **56,533.2** |
| 7 | Алтай хангай бүрд ХХК | 4,577.4 | | | | | | 68.6 | | | | | | | | | | **29,932.7** |
| 8 | Алтайн хүдэр ХХК | 147,508.8 | | 33,264.0 | 19,536.3 | | 11,710.9 | 3,262.0 | 58,319.0 | | | | | 10,000.0 | 76,674.3 | | 1,250.0 | **19,588,950.6** |
| 9 | Алтан дорнод монгол ХХК | 4,629.6 | | 816,873.5 | | | 45.0 | | | | | | | | | | | **1,082,330.2** |
| 10 | Алшаахайрхан ХХК | | | | | | 749.9 | | | | | | | | 15,000.0 | | | **824,638.0** |
| 11 | Андын илч ХХК | | 5,616.0 | 5,053.8 | | | | 500.0 | | | | | | 200,000.0 | 1,512.0 | | 4,185.0 | **1,114,500.0** |
| 12 | Андын тэмүүлэл ХХК | | | | | | 784.9 | | | | | | | 10,000.0 | | | 5,000.0 | **125,086.8** |
| 13 | Анхай интернэшнл ХХК | 89,294.4 | | 1,969.7 | | | 1,481.4 | | | | | | | 14,000.0 | 33,117.6 | | 41,972.0 | **2,263,556.6** |
| 14 | АУМ ХХК | 5,841.6 | | 275,249.9 | | | 7,315.0 | | | | | | 500.0 | 23,000.0 | 96,000.0 | | | **1,643,635.3** |
| 15 | Багануур ХК | | | 24,912.0 | | | | | | | | | 1,000.0 | | | | | **7,820,404.5** |
| 16 | Бату Майнинг Монгол ХХК | | | 17,305.8 | | | 9,540.0 | | | | | | | | | | 1,250.0 | **474,418.3** |
| 17 | Баяжмал алт ХХК | | | 1,334.0 | | | 8,000.00 | | | | | | | 10,000.00 | | | 100.0 | **56,740.8** |
| 18 | Баялаг орд ХХК | | | 1,507.2 | | | | | | | | | | 5,000.0 | | | | **120,836.6** |
| 19 | Баян айраг эксплорэйшн ХХК | 14,774.4 | | | | | 2,524.1 | | | | | | | | | | 2,100.0 | **642,943.7** |
| 20 | Баян эрч ХХК | 379,970.3 | | 1,642.4 | | | 11,323.5 | | | | | | | 50,000.0 | 43,000.0 | 4,500.0 | 8,000.0 | **1,290,990.1** |
| 21 | Баянтэш импекс ХХК | 3,931.2 | | 2,244.7 | 500.0 | | 7,058.0 | | 330.0 | | | | | | 2,420.0 | | | **126,387.4** |
| 22 | Баянтээг ХХК | | | 4,323.4 | | | | | | | | | | 8,450.0 | 2,000.0 | | | **223,684.0** |
| 23 | Белгравия майнинг ХХК | | | | | | 3,243.3 | | | | | | | | | | | **149,686.5** |
| 24 | Биг Могул Коул энд Энержи ХХК | | | 1,000.0 | | | 3,141.0 | | | | | | | 1,000.0 | 3,000.0 | | 500.0 | **53,824.5** |
| 25 | Болд төмөр ерөө гол ХХК | 1,089,940.3 | | 5,662.5 | | | 98,508.2 | | | | | | | 250,000.0 | 1,016,240.0 | | 20,000.0 | **39,990,463.5** |
| 26 | Болд фо ар да ХХК | 1,684.8 | | 500.0 | | | 1,476.5 | | | | | | | | 1,000.0 | | 3,350.0 | **126,526.4** |
| 27 | Бороо гоулд ХХК | 39,657.6 | | 89,663.8 | | 6,281.2 | 42,328.4 | 6,237.0 | | | | | 9,380.0 | 3,421,068.7 | 660,250.2 | | | **21,136,320.6** |
| 28 | Броад ХХК | | | | | | 1,552.8 | | | | | | | | | | | **231,975.2** |
| 29 | Буд инвест ХХК | 2,332.8 | | 2,808.0 | | | 49.0 | | | | | | | | 5,600.0 | | 1,500.0 | **63,783.6** |
| 30 | Булган гангат ХХК | | | | | | 8,694.4 | | | | | | | | 6,000.0 | | | **822,258.0** |
| 31 | Буман-Олз ХХК | | | | | | 1,150.0 | | | | | | | 50,000.0 | | | 2,870.0 | **306,852.4** |
| 32 | Бумбат ресорсес ХХК | | | | | | 3,500.0 | | | | | | | | | | 2,200.0 | **115,141.4** |
| 33 | Бумбат ХХК | 7,905.6 | | | | 504.1 | 372.0 | | | | | | | | | | | **428,871.1** |
| 34 | Бүүргэнт ХХК | | | 20,500.0 | | | 336.3 | | | | | | | | 15,000.0 | | | **148,039.0** |
| 35 | Бэрх ресорсиз ХХК | 6,177.6 | | | | | 8,303.3 | | | | | | | | 1,500.0 | | 2,000.0 | **219,489.6** |
| 36 | Бэрх-Уул ХХК | 3,369.6 | | 1,500.0 | | | 132.0 | | | | | | | | 7,600.0 | | 8,075.0 | **104,397.8** |
| 37 | Бэрэн груп ХХК | | | 100.0 | | 94.9 | 22,450.0 | | | | | | | | | | 9,600.0 | **683,612.7** |
| 38 | Бэрэн майнинг ХХК | | | | | | | | | | | | | | 50,000.0 | | | **325,404.0** |
| 39 | Вестерн проспектор монголиа ХХК | | | | | 106.2 | 246.9 | | | | | | 2,000.0 | | | | 220.0 | **23,655.4** |
| 40 | Гацуурт ХХК | 19,094.4 | | 567.0 | | | 3,065.4 | 11,907.7 | | | | | 1,000.0 | 89,000.0 | 19,849.5 | | | **2,028,579.6** |

**Хавсралт Ү-Компаниудын төлсөн дүн (Санхүүгийн нийт урсгалаар)**

| д/д | Компанийн нэрс | Регистрийн дугаар | ТЕГ | | | | | | | | | | | | | ГЕГ | |
|---|---|---|---|---|---|---|---|---|---|---|---|---|---|---|---|---|---|
| | | | Àæèõóéí ýíåðãèéí îðëîãûí àëáàí òàòâàð | Нэмэгдсэн өртгийн албан татвар | Ашигт малтмалын нөөц ашигласны төлбөр болон нэмэлт төлбөр | Çàðèì á¿òýýãäýõ¿¿í èé ¿í èéí ºñºëòèéí àëáàí òàòâàð | ¯ë õºäëºõ õºíäëéí àëáàí òàòâàð /орон нутаг/ | Àâòî òýýâýð, ºº åº ºº ÿâàã-õýðýããïëèëéí àëáàí òàòâàð /орон нутаг/ | Газрын төлбөр /орон нутаг/ | Ус, рашаан ашигласны төлбөр /орон нутаг/ | Ойгоос хэрэглээний мод, түлээ бэлтгэж, ашигласны төлбөр | Òçãýýì ýë òàðõàöòàé àøèãò ì àëòì àëûí íºº ö àøèãëàñí û төлбөр /орон нутаг/ | Ашигт малтмалаас бусад байгалийн баялаг ашиглах зөвшөөрлийн хураамж | Бусад | Агаарын бохирдлын төлбөр /улсын төсөв/ | Ãàäëèéí àëáàí òàòâàð | Автобензин, дизелийн түлшний онцгой албан татвар |
| | | | 1.1.1 | 1.1.3 | 1.1.6 | 1.1.8 | 2.1.1 | 2.1.2 | 2.2.1 | 2.2.2 | 2.2.3 | 2.2.4 | 2.2.7 | 2.1.3 | 1.2.9 | 1.1.2 | 1.1.4 |
| 41 | ГБНБ ХХК | 2615797 | 17,810.5 | | 393,010.0 | | | 924.9 | 4,144.0 | 16,429.5 | | | | | 119.0 | | |
| 42 | Геомин ХХК | 2866773 | 4,328.5 | 126,268.8 | | | | 1,968.2 | | 600.0 | | | | | 45.4 | | |
| 43 | Гоби консолидетед ХХК | 5426952 | 693.0 | | | | | | | | | | | | | | |
| 44 | Гоби коул энд энержи ХХК | 2862468 | 5,728.0 | 63,157.2 | 2,518.6 | | 520.4 | 2,822.8 | 15,142.3 | 1,445.6 | | | | | 5,550.0 | 12,273.0 | 5,224.1 |
| 45 | Гоби энержи партнерс ХХК | 5301467 | | | | | | 333.3 | | | | | | | 10.0 | | |
| 46 | Гоби-эксплорэйшн ХХК | 2785129 | 184,382.0 | 159,070.1 | | | 653.5 | 2,296.8 | | | | | | | 14.2 | 18,609.7 | |
| 47 | Голден гоби майнинг ХХК | 5340624 | | | | | | | | 858.5 | | | | | | | |
| 48 | Голден крос ХХК | 5200881 | | | | | | | | | | | | | | | |
| 49 | Голден сий петролиум ХХК | 5117291 | | 96,517.4 | | | | 752.2 | | 2,500.0 | | | | | 28.6 | 45,960.6 | |
| 50 | Гүнбилэг гоулд ХХК | 5215757 | | | | | | 98.0 | 900.0 | 1,600.0 | | 250.0 | | | 7.0 | | |
| 51 | Гүнбилэг трейд ХХК | 2765853 | | 0.1 | | | | 15.0 | 9,600.0 | | | | | | | | |
| 52 | Гурван зам ХХК | 5026628 | 35,576.2 | 174,066.0 | | | 1,978.1 | 1,381.6 | 5,032.5 | | | | | | 128.5 | 62,449.3 | |
| 53 | Гурвантөхөм ХХК | 2086166 | 19,606.6 | 2,666.9 | 182,477.9 | | 2,212.2 | 1,719.3 | 7,140.2 | 18,000.0 | | | | | 82.7 | 1,269.9 | |
| 54 | Дадизи юиан ХХК | 5179173 | | | 287,276.2 | | | 5,534.4 | 14,952.0 | 18,101.7 | | | | | | | |
| 55 | Дацан трейд ХХК | 2061848 | 14,054.6 | 1,284.0 | 115,902.4 | | 1,619.8 | 1,788.4 | 3,564.5 | 1,500.0 | | | | | 78.5 | 493.9 | 2,469.4 |
| 56 | Доншөн газрын тос ХХК | 2766337 | 7,549.5 | 11,484.5 | | | | 5,477.6 | | 7,166.6 | | | | | 354.2 | 5,468.8 | 12,149.1 |
| 57 | Дорнын хүдэр ХХК | 5197201 | 537.7 | 54,785.1 | | | | 267.1 | | | | | | | 2.1 | 25,756.9 | 6,955.7 |
| 58 | Дун эрдэнэ ХХК | 2010933 | 1,400.9 | | 123,601.8 | | 348.7 | 226.5 | 3,238.4 | 13,948.8 | | | | | 34.0 | | |
| 59 | Дун Юань ХХК | 2724146 | 420.5 | 361,832.3 | | | 1,378.6 | 2,241.8 | | | | | | | 221.7 | 172,300.6 | |
| 60 | Дэлгэр-Орчлон ХХК | 2736578 | 5.0 | 1,914.7 | | | | | | | | | | | | 911,782.0 | |
| 61 | Жамп алт ХХК | 5738191 | 133,614.3 | 0.1 | 544,465.2 | | | 16.0 | 4,540.3 | 21,684.6 | | | | | | | |
| 62 | Жи Кей Эм Кей ХХК | 5041589 | 43,978.0 | 74,692.4 | 8,013.0 | 3.1 | | 2,261.3 | 1,202.0 | 6,488.0 | | | | | | 35,567.8 | |
| 63 | Жем Интернэйшнл ХХК | 2612046 | 930,041.8 | 2,820,031.8 | | | 8,133.1 | 288.1 | | | | | | | | 612,634.2 | |
| 64 | Жи Эл Ди Ви ХХК | 5028787 | 1,699.5 | 2,205.6 | 26,575.0 | | 1,810.0 | 1,449.5 | 1,725.0 | | | | | | 8,624.5 | | |
| 65 | Жи Энд Юу Голд ХХК | 2675471 | 7.6 | | 367,394.4 | | | 178.8 | | | | | | | | | |
| 66 | Жи Эс Би майнинг ХХК | 5439574 | | | | | | | | | | | | | | | |
| 67 | Жинхуа орд ХХК | 5002486 | 54,434.9 | 47,856.4 | 299,187.7 | | | 2,031.4 | 944.0 | 2,524.0 | | | | | | 22,788.7 | |
| 68 | Жотойн бажуна ХХК | 5089417 | 22,586.0 | | 77,168.7 | | | 211.0 | 3,817.6 | 4,080.7 | | | | | 27.0 | | |
| 69 | Занаду металс монголиа ХХК | 5168201 | | | | | | | | | | | | | | | |
| 70 | Зараяа холдингс ХХК | 5077834 | 6,307.0 | 37,933.9 | | | | 1,150.6 | | 1,200.0 | | | | | | 402.4 | |
| 71 | ЗБАА ХХК | 5091098 | | | | | | | | | | | | | | | |
| 72 | Зон хэн юу тиан ХХК | 5098297 | 5.0 | 291,763.5 | | | | 839.0 | | | | | | | | 138,836.9 | |
| 73 | Зө Юү Э ХХК | 5016665 | 1,317.9 | 54,187.5 | 69,488.3 | | | 136.0 | | | | | | | | 25,803.5 | |
| 74 | Зуунмод Уул ХХК | 5135958 | 56,518.8 | | | | | 237.3 | 800.0 | | | | | | | | |
| 75 | Илт гоулд ХХК | 5073189 | 510.7 | 4,540.7 | 29,646.0 | | 300.0 | 1,468.0 | 1,192.0 | 4,633.5 | | | | | 121.8 | 2,162.2 | |
| 76 | Их монгол майнинг ХХК | 5014131 | 105.0 | 7,289.1 | | | | 1,391.5 | 1,160.0 | 1,411.7 | | | | | | 3,471.0 | |
| 77 | Их Хан Уул ХХК | 2732726 | 12,971.4 | | 299,856.9 | | | 18.0 | | | | | | | 3.5 | | |
| 78 | Казмон контакт ХХК | 5041538 | | 108,134.3 | 622,951.3 | | | 311.7 | 320.0 | | | | | | 7.0 | 10,798.7 | 23,281.9 |
| 79 | Камекс ХХК | 5078253 | 22,799.0 | 11,994.2 | | | | 897.8 | 1,760.0 | | | | | | 9.5 | | |
| 80 | Капкорп монголиа ХХК | 5077982 | 180.3 | | | | | 465.0 | 240.0 | 9,510.0 | | | | | | | |

**Хавсралт Ү-Компаниудын төлсөн дүн (Санхүүгийн нийт урсгалаар)**

| д/д | Компанийн нэрс | ГЕГ | | АМГ, ЦЭГ | | НДЕГ | ГТГ | | | | | | | |
|---|---|---|---|---|---|---|---|---|---|---|---|---|---|---|
| | | Àâòîìàøèí çèì , äèçåëèéí òî¿ëóóðûí èé àëáàí òàòâàð | Ãàäààäûí ¿éë÷èëãýýíèé õóðààìæ | Àøèãò ìàëòàé àøèãëàëòûí áîëîí õàéãóóëûí òóñãàé çºâøººðëèéí òºëáºð | Óëñûí òºñâèéí õºðºíãº îðëîãûí íºõºí òºëáºð | Нийгмийн болон эрүүл мэндийн даатгалын шимтгэл | Бүтээгдэхүүн хувааx гэрээний дагуу Засгийн газарт ногдох газрын тосны орлого | Бүтээгдэхүүн хувааx гэрээнд тухайн жилд гарын үсэг зурсаны урамшуулал | Бүтээгдэхүүн хувааx гэрээгээр олборлолт эхэлсэний урамшуулал | Бүтээгдэхүүн хувааx гэрээгээр тухайн жилд төвлөрүүлсэн сургалтын урамшуулал | Бүтээгдэхүүн хувааx гэрээнд заасан нөхцлийн дагуу төвлөрүүлсэн талбайн дэнчин | Бүтээгдэхүүн хувааx гэрээнд заасан нөхцлийн дагуу төвлөрүүлсэн захиргааны үйлчилгээний | Бүтээгдэхүүн хувааx гэрээнд заасан нөхцлийн дагуу төлөөлөгчийн газрын үйл ажиллагааг дэмжсэн төлбөр | Бүтээгдэхүүн хувааx гэрээний дагуу хүлээн авсан дэмжлэг /орон нутаг/ |
| | | 1.1.5 | 1.3.1 | 1.1.7 | 1.2.1 | 1.1.13 | 1.50 | 1.2.3 | 1.2.4 | 1.2.5 | 1.2.6 | 1.2.7 | 1.2.8 | 2.2.6 |
| 41 | ГБНБ ХХК | | | 5,305.2 | | 25,792.2 | | | | | | | | |
| 42 | Геомин ХХК | | | 7,436.0 | | 131,905.4 | | | | | | | | |
| 43 | Гоби консолидетед ХХК | | | 227,331.5 | | | | | | | | | | |
| 44 | Гоби коул энд энержи ХХК | | 43.2 | 625,715.4 | | 257,666.8 | | | | | | | | |
| 45 | Гоби энержи партнерс ХХК | | | | | 21,721.8 | | | | 148,742.4 | 50,376.6 | 249,070.0 | 249,272.0 | 123,952.0 |
| 46 | Гоби-эксплорэйшн ХХК | | 34.2 | 24,790.2 | | 119,423.6 | | | | | | | | |
| 47 | Голден гоби майнинг ХХК | | | 141,679.8 | | | | | | | | | | |
| 48 | Голден крос ХХК | | | 385,329.3 | | 18,202.1 | | | | | | | | |
| 49 | Голден сий петролиум ХХК | | | | | 17,525.4 | | | | 203,684.0 | 79,429.0 | | 89,111.8 | |
| 50 | Гүнбилэг гоулд ХХК | | 7.0 | 1,290.9 | | 65,422.0 | | | | | | | | |
| 51 | Гүнбилэг трейд ХХК | | 7.0 | 6,000.0 | | 34,637.9 | | | | | | | | |
| 52 | Гурван зам ХХК | | 185.0 | 16,832.3 | | 33,143.2 | | | | | | | | |
| 53 | Гурвантехөм ХХК | | 7.0 | 8,531.8 | | 52,504.6 | | | | | | | | |
| 54 | Дадизи юиан ХХК | | | 3,242.3 | | 44,075.4 | | | | | | | | |
| 55 | Дацан трейд ХХК | | 14.0 | 26,869.0 | | 46,536.4 | | | | | | | | |
| 56 | Доншен газрын тос ХХК | 1,432.1 | 123,047.0 | | | 141,997.1 | 23,761,047.6 | | | 73,124.4 | 88,311.4 | | 39,631.2 | 30,000.0 |
| 57 | Дорнын хүдэр ХХК | | 88.8 | 26,276.9 | | 6,005.5 | | | | | | | | |
| 58 | Дун эрдэнэ ХХК | | | 9,361.3 | | 5,286.8 | | | | | | | | |
| 59 | Дун Юань ХХК | | 752.0 | 19,313.2 | | 20,232.8 | | | | | | | | |
| 60 | Дэлгэр-Орчлон ХХК | | 20.0 | 442.6 | | | | | | | | | | |
| 61 | Жамп алт ХХК | | | 8,958.8 | | 156,372.6 | | | | | | | | |
| 62 | Жи Кей Эм Кей ХХК | | 115.6 | 15,039.4 | | 79,944.2 | | | | | | | | |
| 63 | Жем Интернэйшнл ХХК | | 2,087.0 | 129,354.7 | | 232,779.3 | | | | | | | | |
| 64 | Жи Эл Ди Ви ХХК | | 36,945.0 | 53,532.3 | | 14,828.1 | | | | | | | | |
| 65 | Жи Энд Юу Голд ХХК | | | 9,234.5 | | 12,440.3 | | | | | | | | |
| 66 | Жи Эс Би майнинг ХХК | | | 128,571.1 | | 1,120.0 | | | | | | | | |
| 67 | Жинхуа орд ХХК | | 68,544.0 | 1,118.8 | 12,309.7 | 19,167.1 | | | | | | | | |
| 68 | Жотойн бажууна ХХК | | | 4,469.9 | | 13,684.4 | | | | | | | | |
| 69 | Занаду металс монголиа ХХК | | | 284,201.7 | | | | | | | | | | |
| 70 | Зараяа холдингс ХХК | | 16.4 | 790,613.7 | | 68,129.0 | | | | | | | | |
| 71 | ЗБАА ХХК | | | 161,314.4 | | | | | | | | | | |
| 72 | Зон хэн юу тиан ХХК | | 4,055.4 | | | 6,871.6 | | | | 89,002.2 | 49,684.8 | | 38,143.8 | |
| 73 | Зө Юү Э ХХК | | 55,861.5 | 1,153.6 | 53,670.7 | 13,087.6 | | | | | | | | |
| 74 | Зуунмод Уул ХХК | | | | | 9,479.7 | | | | | | | | |
| 75 | Илт гоулд ХХК | | 7.0 | 1,219.6 | | 10,163.1 | | | | | | | | |
| 76 | Их монгол майнинг ХХК | | 21.0 | 162,792.9 | | 250,862.5 | | | | | | | | |
| 77 | Их Хан Уул ХХК | | | 7,628.8 | | 24,038.8 | | | | | | | | |
| 78 | Казмон контакт ХХК | 1,298.7 | 223,655.8 | 19,327.9 | | 85,586.8 | | | | | | | | |
| 79 | Камекс ХХК | | | 128,661.9 | | 72,474.9 | | | | | | | | |
| 80 | Капкорп монголиа ХХК | | | | | 849.6 | | | | 223,368.6 | 124,145.2 | | 99,022.4 | 54,173.1 |

## Хавсралт Үйлдвэрлэлийн компаниудын төлсөн дүн (Санхүүгийн нийт урсгалаар)

| д/д | Компанийн нэрс | ХХҮГ | | ТЕГ, АМГ, ЦЭГ, МХЕГ | | АМГ, ХХҮГ, ГИХЭГ, ЦЭГ | | Орон нутгийн засаг захиргаа | | Сангийн яам | | | Хот, дүүрэг, орон нутаг | | | | БОАЖЯ | Бүгд /мянган төгрөгөөр/ |
|---|---|---|---|---|---|---|---|---|---|---|---|---|---|---|---|---|---|---|
| | | Ãàäààäûí ì ýðäýæèëòýí , àæëèéí ûâëûí áàéãóóëëàãûí төлбөр /орон нутгийн төсөв/ | Ãàäààäûí ì ýðäýæèëòýí , àæëèéí ûâëûí áàéãóóëëàãûí төлбөр /орон нутгийн төсөв/ | Торгууль /улсын төсөв/ | Торгууль /орон нутаг/ | Яам, төрийн захиргааны байгууллагад төлсөн тэмдэгтийн хураамж | Яам, төрийн захиргааны байгууллагад төлсөн үйлчилгээний хөлс | Нутгийн захиргааны байгууллагад төлсөн тэмдэгтийн хураамж | Нутгийн захиргааны байгууллагад төлсөн үйлчилгээний хөлс | Òºðèéí ºì ÷èéí íîãäîë àøèã | Îðîí óõàéí ºì ÷èéí íîãäîë àøèã | ХО-тын гэрээний дагуу төлсөн урьдчилгаа төлбөр | ÀÀÍ -ýýñ ÿàì , àæãíû öëàã ¿ç¿¿ëñýí мөнгөн ба мөнгөн бус äýì æèýã | ÀÀÍ -ýýñ àéì àäð ¿ç¿¿ëñýí мөнгөн ба мөнгөн бус äýì æèýã | ÀÀÍ -ýýñ ñóì , дүүрэгт ¿ç¿¿ëñýí мөнгөн ба мөнгөн бус äýì æèýã | ÀÀÍ -ýýñ îðíí óõàéí áàéãóóëëàãûí ¿ç¿¿ëñýí мөнгөн ба мөнгөн бус äýì æèýã | Байгаль хамгаалах зардлын 50 хувийг тусгай дансанд шилжүүлсэн дүн | |
| | | 1.2.2 | 2.2.5 | 1.6.1 | 2.5.1 | 1.1.9-1.1.12, | 1.3.4, 1.3.3 | 2.3.1 | 2.3.2 | 1.4.1 | 2.4.1 | 1.5.2 | 3.2.1-3.2.2 | 3.2.3-3.2.4 | 3.2.5-3.2.6 | 3.2.7-3.2.8 | 3.1.1 | |
| 41 | ГБНБ ХХК | | | | | | 4,385.7 | | | | | | | 1,000.0 | 13,000.0 | | 2,880.0 | **484,801.0** |
| 42 | Геомин ХХК | 3,369.6 | | | | | 2,700.0 | | | | | | | | 550.0 | | | **279,171.9** |
| 43 | Гоби консолидетед ХХК | | | | | | 12,541.5 | | | | | | | | 500.0 | | 4,175.0 | **245,241.0** |
| 44 | Гоби коул энд энержи ХХК | 20,217.6 | | 449.6 | | 130.0 | 13,265.1 | 130.0 | 454.1 | | | | | 101,730.0 | 100,816.1 | | 7,775.0 | **1,242,774.9** |
| 45 | Гоби энержи партнерс ХХК | | | | | 65.0 | 1,143.1 | | | | | | 18,321.6 | | | | | **863,007.8** |
| 46 | Гоби-эксплорэйшн ХХК | | | | | | 8,731.7 | | 200.0 | | | | | | 50,000.0 | | | **568,206.0** |
| 47 | Голден гоби майнинг ХХК | | | | | | 4,750.0 | | | | | | | | 250.0 | | 1,350.0 | **148,888.3** |
| 48 | Голден крос ХХК | 2,527.2 | | | | 75.0 | 12,958.9 | | | | | | | | | | 2,500.0 | **421,592.5** |
| 49 | Голден сий петролиум ХХК | 256,770.8 | | | | | 7,506.0 | | | | | | 37,932.6 | | | | 28,385.0 | **866,103.4** |
| 50 | Гүнбилэг гоулд ХХК | | | | | | 300.0 | 1,800.0 | | | | | | | 30,000.0 | | | **101,674.9** |
| 51 | Гүнбилэг трейд ХХК | | | 1,000.0 | | | 1,400.0 | | | | | | | | | | | **52,660.0** |
| 52 | Гурван зам ХХК | | | 86,758.1 | | | | | | | | | | | | | | **417,530.8** |
| 53 | Гурвантөхөм ХХК | | | 1,000.0 | | | 1,682.3 | | | | | | | | 3,214.6 | | 6,990.0 | **309,106.0** |
| 54 | Дадизи юиан ХХК | 21,852.0 | | | 4,212.0 | | 3,612.8 | 35.0 | | | | | | | 8,000.0 | | 7,250.0 | **418,143.8** |
| 55 | Дацан трейд ХХК | | | | | | 2,745.0 | | | | | | | 5,000.0 | 35,665.4 | 300.0 | 3,877.5 | **263,762.8** |
| 56 | Доншен газрын тос ХХК | 619,447.2 | | | 1,970.8 | | 8,897.0 | | | | | | 35,169.4 | 2,000.0 | | | 27,017.5 | **25,002,743.0** |
| 57 | Дорнын хүдэр ХХК | | | 3,000.0 | | 762.0 | 7,000.0 | | | | | | | | 500.0 | | | **131,937.8** |
| 58 | Дун эрдэнэ ХХК | | | | | | 1,853.5 | | | | | | | | 20,180.0 | | | **179,480.7** |
| 59 | Дун Юань ХХК | | | 4,418.2 | | | | | | | | | | | 10,800.0 | | 5,000.0 | **598,911.7** |
| 60 | Дэлгэр-Орчлон ХХК | | | | | | | | | | | | | | | | | **914,164.3** |
| 61 | Жамп алт ХХК | 3,386.6 | | | | | 5,573.5 | | | | | | | 20,750.0 | 12,000.0 | | 1,500.0 | **912,862.0** |
| 62 | Жи Кей Эм Кей ХХК | | | 342.1 | | | 3,273.8 | | | | | | | 200.0 | 3,700.0 | | 1,300.0 | **276,120.7** |
| 63 | Жем Интернэйшнл ХХК | | | | | | 7,300.0 | | | | | | | | | | | **4,742,650.0** |
| 64 | Жи Эл Ди Ви ХХК | | | 6,351.7 | | | 9,524.1 | | | | | | | 5,000.0 | | | 950.0 | **171,220.3** |
| 65 | Жи Энд Юу Голд ХХК | | | | | | | | | | | | | | | | 6,000.0 | **395,255.6** |
| 66 | Жи Эс Би майнинг ХХК | | | | | | | | | | | | | | | | 200.0 | **129,891.1** |
| 67 | Жинхуа орд ХХК | 20,217.6 | | | | | | | | | | | | | 5,000.0 | | 2,850.0 | **558,974.3** |
| 68 | Жотойн бажууна ХХК | | | 500.0 | | 8.2 | 4,025.9 | 67.0 | | | | | | | 4,500.0 | | | **135,146.4** |
| 69 | Занаду металс монголиа ХХК | | | | | | 1,108.5 | | | | | | | | | | | **285,310.2** |
| 70 | Зараяа холдингс ХХК | 10,843.2 | | 4,898.2 | | | 29,356.2 | | | | | | | | 13,150.0 | | 4,250.0 | **968,250.6** |
| 71 | ЗБАА ХХК | | | | | | 1,877.0 | | | | | | | | | | | **163,191.4** |
| 72 | Зон хэн юу тиан ХХК | 124,310.2 | | 500.0 | 12,536.0 | 300.0 | 48,372.5 | | | | | | 29,897.6 | | 200.0 | | | **835,318.5** |
| 73 | Зө Юү Э ХХК | 16,005.6 | | | | | 1,055.5 | | | | | | | 24,500.0 | | | 5,900.0 | **322,167.7** |
| 74 | Зуунмод Уул ХХК | | | | | | | | | | | | | | | | | **67,035.8** |
| 75 | Илт гоулд ХХК | | | 1,533.9 | | | | | | | | | | 200.0 | 16,200.0 | 2,500.0 | | **76,398.5** |
| 76 | Их монгол майнинг ХХК | | | 1,221.2 | | | 15,100.0 | | | | | | | | 5,371.9 | | 750.0 | **450,947.8** |
| 77 | Их Хан Уул ХХК | | | 2,819.9 | | | 7,317.8 | | | | | | | | | | | **354,655.1** |
| 78 | Казмон контакт ХХК | | | | | | 746.8 | | | | | | | 23,200.0 | 38,200.0 | | 9,350.0 | **1,167,170.9** |
| 79 | Камекс ХХК | 2,592.0 | | | | | 3,522.8 | | | | | | | 1,000.0 | | | | **245,712.1** |
| 80 | Капкорп монголиа ХХК | | | | | 20,800.0 | 4,402.9 | | 228.0 | | | | 2,525.0 | | | | 30,127.2 | **570,037.3** |

**Хавсралт Y-Компаниудын төлсөн дүн (Санхүүгийн нийт урсгалаар)**

| д/д | Компанийн нэрс | Регистрийн дугаар | ТЕГ | | | | | | | | | | | | | ГЕГ | |
|---|---|---|---|---|---|---|---|---|---|---|---|---|---|---|---|---|---|
| | | | Àæàõóéí ýãæèéí îðëîãûí àëáàí òàòâàð | Нэмэгдсэн өртгийн албан татвар | Ашигт малтмалын нөөц ашигласны төлбөр болон нэмэлт төлбөр | Çàðèì á¿òýýãäýõ¿¿èé ¿í èéí ºñºëòèéí àëáàí òàòâàð | ¯ë õºäëºõ õºð íºæèéí àëáàí òàòâàð /орон нутаг/ | Àâòîòýýâýð, °°ðº° ÿâàã÷ õýðýãëýëèéí àëáàí òàòâàð /орон нутаг/ | Газрын төлбөр /орон нутаг/ | Ус, рашаан ашигласны төлбөр /орон нутаг/ | Ойгоос хэрэглээний мод, түлээ бэлтгэж, ашигласны төлбөр | Òçãýì ýë òàðõàöòàé àøèãëàí íºº ö àøèãëàñí û төлбөр /орон нутаг/ | Ашигт малтмалаас бусад байгалийн баялаг ашиглах зөвшөөрлийн хураамж | Бусад | Агаарын бохирдлын төлбөр /улсын төсөв/ | Ãàäàëëèéí àëáàí òàòâàð | Автобензин, дизелийн түлшний онцгой албан татвар |
| | | | 1.1.1 | 1.1.3 | 1.1.6 | 1.1.8 | 2.1.1 | 2.1.2 | 2.2.1 | 2.2.2 | 2.2.3 | 2.2.4 | 2.2.7 | 2.1.3 | 1.2.9 | 1.1.2 | 1.1.4 |
| 81 | Каскейд майнинг ХХК | 5463599 | 295,528.5 | 822.0 | | | | | | | | | | | | 391.5 | |
| 82 | Кожеговь ХХК | 2078449 | 3,400.0 | 49,606.6 | | | | 3,235.2 | 1,704.2 | 1,975.6 | | | | | | 22,681.3 | |
| 83 | Коммод ХХК | 2685841 | 12,138.3 | 183,942.8 | 9,936.1 | | 3,336.8 | 1,707.5 | 4,138.6 | | | | | | 19.0 | 87,591.8 | |
| 84 | Кью Жи Экс Монгол ХХК | 2706865 | 400 | 4,859.1 | | | | 1,006.4 | | 103.0 | | | | | 44.3 | 2,242.4 | |
| 85 | Кэй Ви Пи ХХК | 2889668 | | | 31,306.9 | | | 785.8 | | | | | | | | | |
| 86 | Лоншөнда ХХК | 5312213 | 200.0 | | | | | 852.6 | | | | | | | | | |
| 87 | Лутчулуу ХХК | 5396662 | 46,074.3 | 13,624.2 | 861,143.7 | | 2,756.0 | 4,799.0 | 3,072.0 | 2,740.0 | | | | | 266.5 | 5,987.7 | |
| 88 | М Си Эс петро монголиа ХХК | 5426383 | | | | | | | | | | | | | | | |
| 89 | Магнай трейд ХХК | 2082489 | 472,300.0 | 22,349,298.5 | | | 178,128.8 | 1,171.8 | 90,406.5 | | | | | | 90.0 | 2,860,384.1 | 8,296,018.1 |
| 90 | Марко поло ХХК | 2069792 | 18,950.0 | 187,659.8 | 1,569,690.7 | | | 2,973.5 | 5,700.0 | 16,545.0 | | 3,000.0 | | | 10.0 | 89,131.5 | 4,835.8 |
| 91 | МГМК ХХК | 5211646 | | | | | | | | | | | | | | | |
| 92 | МЕС ХХК | 2579634 | 65,845.4 | 72,876.4 | | | 1,500.0 | 2,012.8 | 432.0 | | | | | | 29.0 | | |
| 93 | Мо Эн Ко ХХК | 5141583 | 343,556.7 | 455,313.8 | 563,515.8 | | 24,898.8 | 6,650.9 | 26,803.7 | 16,216.0 | | 116,220.0 | | | 152.0 | 214,795.2 | |
| 94 | Могойн гол ХК | 2034859 | 5,163.3 | 45,766.9 | 16,537.7 | | 7,205.6 | 728.3 | 1,488.0 | 150.0 | | | | | 8,000.0 | 5,615.1 | |
| 95 | Мон ажнай ХХК | 2067544 | 6,000.0 | 53,346.6 | 12,173.9 | | | 307.0 | 17,200.0 | | | | | | 10,404.1 | | |
| 96 | Мон дулаан трейд ХХК | 2554518 | 29,503.9 | 2,548.9 | 1,878,448.4 | | 3,338.6 | 6,699.3 | 6,496.2 | 22,717.7 | | 3,800.0 | | | | | |
| 97 | Мон Лаа | 2045931 | | 67,497.1 | 337,767.5 | | 491.3 | 6,554.6 | 2,872.0 | 2,807.5 | | | | | 203.5 | 32,141.4 | |
| 98 | Мон полимет ХХК | 2029278 | 1,238,834.8 | 97,062.8 | 3,137,801.3 | | 566.5 | 3,623.2 | 23,948.8 | 169,790.6 | | | | | 208.9 | 44,552.1 | |
| 99 | Монгол Алт МАК ХХК | 2095025 | 76,001,383.2 | 12,698,272.9 | 46,035,785.1 | | 36,689.4 | 24,987.4 | 130,314.9 | 13,373.0 | | | | | 4,832,287.0 | 6,043,004.3 | 16,098.0 |
| 100 | Монгол алтай ресорсиз ХХК | 5476372 | 10.0 | | | | | 536.5 | | | | | | | | | |
| 101 | Монгол газар ХХК | 2027615 | 50.0 | 50.0 | | | | 4,369.4 | | | | | | | 84.8 | | |
| 102 | Монгол метал майнинг ХХК | 5239168 | 3,000.0 | 775.2 | 112,266.4 | | | 7,270.7 | 1,744.0 | 1,000.0 | | | | | 5.0 | 369.1 | |
| 103 | Монгол уран иум ресурс ХХК | 5150884 | 3,000.0 | | | | | | | | | | | | | | |
| 104 | Монгол цамхаг ХХК | 2848317 | 1,800.0 | | | | | | 80.0 | 120.0 | | | | | | | |
| 105 | Монгол-Алт ХХК | 2024101 | | 6,716.7 | | | 781.9 | 702.3 | 1,026.5 | | | | | 3,000.0 | 55.5 | 246.0 | |
| 106 | Монголболгаргео ХХК | 2550245 | 71,523.1 | 6,828.6 | 302,181.5 | | 11,243.6 | 1,524.8 | 7,144.0 | 5,510.6 | | | | | 8.5 | | |
| 107 | Монголжуюаньли ХХК | 5051304 | 20,333.1 | | 37,472.4 | | | 847.5 | 770.0 | | | | | | | | |
| 108 | Монголросцветмет ХХК | 2550466 | 2,429,919.0 | 1,505,614.9 | 2,964,622.2 | | 35,771.0 | 13,920.0 | 74,480.0 | 97,177.0 | | | | | 997.3 | 156,153.0 | 115,338.9 |
| 109 | Монголрудпром ХХК | 2825627 | 9,270.1 | | 65,133.4 | | | 229.5 | 444.6 | 432.0 | | | | | 8.5 | | |
| 110 | Монголчехметалл ХХК | 5051134 | 20,882.6 | 6,606.5 | 132,224.2 | | 181.8 | 2,130.2 | 5,644.0 | | | | | | 53.7 | 3,226.7 | |
| 111 | Мөнх ноён сүварга ХХК | 5314577 | 195.2 | | | | | 46.2 | | | | | | | | | |
| 112 | Нордвинд ХХК | 5003539 | 57,715.0 | 27,933.9 | 156,853.2 | | | 1,077.8 | 871.9 | 37,830.0 | | | | | 50.0 | 13,301.4 | |
| 113 | Одод гоулд ХХК | 5180252 | 0.1 | 200,356.7 | 89,413.2 | | | 498.5 | 3,843.2 | 3,245.6 | | | | | | 95,049.2 | |
| 114 | Олова ХХК | 2782944 | | | | | | 121.6 | 5,704.0 | | | | | | | | |
| 115 | Олон овоот гоулд ХХК | 5099005 | 4,500.0 | 29,717.5 | 2,473,354.5 | 1,290,686.0 | 8,133.4 | 6,983.0 | 14,295.7 | 9,170.3 | | 5,496.0 | | | 452.0 | 14,151.2 | |
| 116 | ОНТРЭ ХХК | 2705133 | 266.2 | | | | | | | 115.5 | | | | | | | |
| 117 | Орчлон орд ХХК | 5152054 | 218,968.7 | | | | | | 332.2 | | | | | | | | |
| 118 | Очир-Ундраа ХХК | 2659603 | 465,705.4 | 2,043,075.1 | | | | | | | | | | | 8.9 | 655,546.2 | |
| 119 | Оюу толгой ХХК | 2657457 | 3,109,649.8 | 175,762,788.6 | | | 117,052.1 | 26,939.4 | 1,417,840.1 | 22,506.4 | | 1,406,632.6 | | | 1,391.3 | 59,617,319.2 | 22,643.5 |
| 120 | Оюут улаан ХХК | 2678187 | 51,624.0 | 1,972.4 | | | | 147.7 | 840.0 | 450.0 | | | | | | 938.8 | |

**Хавсралт Үйлдвэрлэлийн компаниудын төлсөн дүн (Санхүүгийн нийт урсгалаар)**

| д/д | Компанийн нэрс | ГЕГ | | АМГ, ЦЭГ | | НДЕГ | ГТГ | | | | | | | |
|---|---|---|---|---|---|---|---|---|---|---|---|---|---|---|
| | | Àâòîìàøèí áîëîí òýýâðèéí õýðýãñëýë, äóãóéëèéí òàòâàð | Ãàçàðòàé ¿éë÷èëãýýíèé õóðàìæ | Àøèãò ìàëòàé àøèãëàëòûí áîëîí õàéãóóëûí òóñãàé çîâøîîðëîëòîé òºñºë | Óëñûí ðºñâèéí õºðºíãº òàéãóóëàõ îðëîãûí íºõºí òºëáºð | Нийгмийн болон эрүүл мэндийн даатгалын шимтгэл | Бүтээгдэхүүн хуваах гэрээний дагуу Засгийн газарт ногдох газрын тосны орлого | Бүтээгдэхүүн хуваах гэрээнд тухайн жилд гарын үсэг зурсаны урамшуулал | Бүтээгдэхүүн хуваах гэрээгээр олборлолт эхэлсэний урамшуулал | Бүтээгдэхүүн хуваах гэрээгээр тухайн жилд төлөрүүлсэн сургалтын урамшуулал | Бүтээгдэхүүн хуваах гэрээнд заасан нэхцлийн дагуу төлөрүүлсэн талбайн дэнчин | Бүтээгдэхүүн хуваах гэрээнд заасан нэхцлийн дагуу төлөрүүлсэн захиргааны үйлчилгээний | Бүтээгдэхүүн хуваах гэрээнд заасан нэхцлийн дагуу төлөөлөгчийн газрын үйл ажиллагааг дэмжсэн төлбөр | Бүтээгдэхүүн хуваах гэрээний дагуу хүлээн авсан дэмжлэг /орон нутаг/ |
| | | 1.1.5 | 1.3.1 | 1.1.7 | 1.2.1 | 1.1.13 | 1.50 | 1.2.3 | 1.2.4 | 1.2.5 | 1.2.6 | 1.2.7 | 1.2.8 | 2.2.6 |
| 81 | Каскейд майнинг ХХК | | 8.2 | 34,855.8 | | 19,927.4 | | | | | | | | |
| 82 | Кожеговь ХХК | | 339.4 | 977,716.6 | | 608,101.1 | | | | | | | | |
| 83 | Коммод ХХК | | 474.8 | 133,852.2 | | 5,367.3 | | | | | | | | |
| 84 | Кью Жи Экс Монгол ХХК | | 16.0 | 18,422.8 | | 227,910.5 | | | | | | | | |
| 85 | Кэй Ви Пи ХХК | | 14.0 | 20,341.9 | | 19,873.7 | | | | | | | | |
| 86 | Лоншэнда ХХК | | | 126,352.5 | | 8,205.9 | | | | | | | | |
| 87 | Лутчулуу ХХК | | 157,762.5 | 3,648.9 | 76,735.4 | 107,094.8 | | | | | | | | |
| 88 | М Си Эс петро монголиа ХХК | | | | | 4,834.8 | | 126,000.0 | | 97,725.0 | 81,906.6 | | 39,090.0 | 82,182.0 |
| 89 | Магнай трейд ХХК | 1,779,052.2 | 30,010.0 | | | 386,337.8 | | 6,254.9 | | 6,279.6 | 9,836.8 | | 6,279.6 | |
| 90 | Марко поло ХХК | | 161.0 | 47,524.9 | | 162,107.5 | | | | | | | | |
| 91 | МГМК ХХК | | | | | | | | | | | | | |
| 92 | МЕС ХХК | | | | | 119,797.8 | | | | | | | | |
| 93 | Мо Эн Ко ХХК | | 19,697.0 | 453,020.5 | | 605,162.3 | | | | | | | | |
| 94 | Могойн гол ХК | | 194.9 | 667.9 | 757.7 | 34,380.2 | | | | | | | | |
| 95 | Мон ажнай ХХК | | | 418.0 | | 11,181.3 | | | | | | | | |
| 96 | Мон дулаан трейд ХХК | | | 16,711.2 | | 431,241.2 | | | | | | | | |
| 97 | Мон Лаа | | 130,257.1 | 21,846.8 | | 35,408.8 | | | | | | | | |
| 98 | Мон полимет ХХК | | 182.0 | 31,907.7 | | 269,669.5 | | | | | | | | |
| 99 | Монгол Алт МАК ХХК | | 8,246,051.3 | 168,217.3 | | 2,754,016.9 | | | | | | | | |
| 100 | Монгол алтай ресорсиз ХХК | | | 206,546.1 | | 27,204.4 | | | | | | | | |
| 101 | Монгол газар ХХК | | | 10,123.1 | | 157,448.5 | | | | | | | | |
| 102 | Монгол метал майнинг ХХК | | 76,648.2 | 6,800.1 | | 54,171.1 | | | | | | | | |
| 103 | Монгол ураниум ресурс ХХК | | | 174,374.0 | | 13,782.3 | | | | | | | | |
| 104 | Монгол цамхаг ХХК | | 7.0 | 245,860.6 | | | | | | | | | | |
| 105 | Монгол-Алт ХХК | | 10.6 | 298.5 | | 20,449.6 | | | | | | | | |
| 106 | Монголболгаргео ХХК | | | 20,395.7 | | 116,236.8 | | | | | | | | |
| 107 | Монголжуюаньли ХХК | | 5,277.5 | 2,025.2 | 62,909.4 | 17,915.6 | | | | | | | | |
| 108 | Монголросцветмет ХХК | 4,451.2 | 122,393.8 | 219,746.1 | | 2,777,676.9 | | | | | | | | |
| 109 | Монголрудпром ХХК | | 8,866.5 | 13,305.3 | 51,952.5 | 16,980.9 | | | | | | | | |
| 110 | Монголчехметалл ХХК | | 4,595.3 | 6,817.9 | | 74,837.6 | | | | | | | | |
| 111 | Мөнх ноён суварга ХХК | | | 432,394.8 | | 22,700.0 | | | | | | | | |
| 112 | Нордвинд ХХК | | 9,079.6 | 1,016.4 | | 33,824.7 | | | | | | | | |
| 113 | Одод гоулд ХХК | | 1,702.0 | 31,660.0 | | 124,448.1 | | | | | | | | |
| 114 | Олова ХХК | | 29.5 | 14,802.9 | 81,139.0 | 3,470.4 | | | | | | | | |
| 115 | Олон овоот гоулд ХХК | | 35.2 | 137,290.5 | | 520,785.8 | | | | | | | | |
| 116 | ОНТРЭ ХХК | | | 1,416,767.5 | | | | | | | | | | |
| 117 | Орчлон орд ХХК | | | 98,863.9 | | 2,526.8 | | | | | | | | |
| 118 | Очир-Ундраа ХХК | | 1,820.4 | 3,425.5 | | 84,500.0 | | | | | | | | |
| 119 | Оюу толгой ХХК | | 132,480.8 | 288,822.4 | | 9,000,000.0 | | | | | | | | |
| 120 | Оюут улаан ХХК | | 22.2 | 12,322.2 | | 36,599.8 | | | | | | | | |

## Хавсралт Үйлдвэрлэлийн компаниудын төлсөн дүн (Санхүүгийн нийт урсгалаар)

| д/д | Компанийн нэрс | ХХҮГ | | ТЕГ, АМГ, ЦЭГ, МХЕГ | | АМГ, ХХҮГ, ГИХЭГ, ЦЭГ | | Орон нутгийн засаг захиргаа | | Сангийн яам | | | Хот, дүүрэг, орон нутаг | | | | БОАЖЯ | Бүгд /мянган төгрөгөөр/ |
|---|---|---|---|---|---|---|---|---|---|---|---|---|---|---|---|---|---|---|
| | | Ãàäààäûí ìýðãýæëëòýí, àæëûí áàéðûí ðºëäºð/улсын төсөв/ | Ãàäààäûí ìýðãýæëëòýí, àæëûí áàéðûí төлбөр /орон нутгийн төсөв/ | Торгууль /улсын төсөв/ | Торгууль /орон нутаг/ | Яам, төрийн захиргааны байгууллагад төлсөн тэмдэгтийн хураамж | Яам, төрийн захиргааны байгууллагад төлсөн үйлчилгээний хөлс | Нутгийн захиргааны байгууллагад төлсөн тэмдэгтийн хураамж | Нутгийн захиргааны байгууллагад төлсөн үйлчилгээний хөлс | Òºðèéí ºì÷èéí íîãäëèéí àøèã | Îðëîãûí íóãàëûí ºì÷èéí íîãäëèéí àøèã | ХО-тын гэрээний дагуу төлсөн урьдчилгаа төлбөр | ÀÀÍ-ýýñ ÿàì, àãåíöèéã¿ç¿¿ëñýí мөнгөн бус äýì æëýã | ÀÀÍ-ýýñ àéì àðã¿ç¿¿ëñýí мөнгөн бус äýì æëýã | ÀÀÍ-ýýñ ñóì, дүүрэгт¿ç¿¿ëñýí мөнгөн бус äýì æëýã | ÀÀÍ-ýýñ îðíóëûí áàéãóóëëãäää¿ç¿¿ëñýí мөнгөн бус äýì æëýã | Байгаль хамгаалах зардлын 50 хувийг тусгай дансанд шилжүүлсэн дүн | |
| | | 1.2.2 | 2.2.5 | 1.6.1 | 2.5.1 | 1.1.9-1.1.12, | 1.3.4, 1.3.3 | 2.3.1 | 2.3.2 | 1.4.1 | 2.4.1 | 1.5.2 | 3.2.1-3.2.2 | 3.2.3-3.2.4 | 3.2.5-3.2.6 | 3.2.7-3.2.8 | 3.1.1 | |
| 81 | Каскейд майнинг ХХК | | | | | | 10,243.7 | | | | | | | | 8,000.0 | | | **369,777.1** |
| 82 | Кожеговь ХХК | 56,743.4 | | 109,037.5 | | | 51,425.3 | | | | | | 8,943.0 | | | 29,317.2 | 59,898.4 | **1,984,124.7** |
| 83 | Коммод ХХК | | | | | | 300.0 | | 200.0 | | | | | | 6,637.6 | | 3,743.0 | **453,385.9** |
| 84 | Кью Жи Экс Монгол ХХК | 6,739.2 | | | | | 5,770.5 | | | | | | 500.0 | | | | 1,700.0 | **269,714.2** |
| 85 | Кэй Ви Пи ХХК | 561.6 | | | | | 1,416.7 | | | | | | | | | | 100.0 | **74,400.6** |
| 86 | Лоншанда ХХК | | | | | | 374.3 | | | | | | | | | | 500.0 | **136,485.3** |
| 87 | Лутчулуу ХХК | 92,467.4 | | | | | 10,505.1 | | | | | | | 19,343.8 | 21,400.0 | | 25,000.0 | **1,454,421.3** |
| 88 | М Си Эс петро монголиа ХХК | | | | | | | | | | | | 16,364.2 | | | | | **448,102.6** |
| 89 | Магнай трейд ХХК | | | | | | | | | | | | 2,500.0 | | | | | **36,474,348.7** |
| 90 | Марко поло ХХК | | | | | | 19,576.4 | | | | | | | | 31,000.0 | | 2,665.0 | **2,161,531.1** |
| 91 | МГМК ХХК | | | | | | | | | | | | | | | | | - |
| 92 | МЕС ХХК | | | | | | | | | | | | | | | | | **262,493.4** |
| 93 | Мо Эн Ко ХХК | 175,667.0 | | 155,442.0 | | 400.0 | 21,153.9 | 144.9 | | | | | 14,660.8 | 27,608.0 | 258,423.0 | | 66,442.0 | **3,565,944.3** |
| 94 | Могойн гол ХК | 1,684.8 | | | | | 4,453.0 | 1,250.0 | | | 2,115.5 | | | 500.0 | 1,000.0 | | | **137,658.9** |
| 95 | Мон ажнай ХХК | | | 3,960.0 | | 3,250.0 | 1,150.0 | | | | | | | 3,000.0 | 2,000.0 | | | **124,390.9** |
| 96 | Мон дулаан трейд ХХК | | | 500.0 | | | 12,947.7 | | | | | | | | 42,254.0 | | 15,700.0 | **2,472,907.1** |
| 97 | Мон Лаа | | | 9,340.8 | | | 5,000.0 | | | | | | | | | | 2,000.0 | **654,188.4** |
| 98 | Мон полимет ХХК | 10,856.1 | | 3,253.4 | | | 3,258.8 | | | | | | 10,000.0 | 301,600.0 | | | | **5,347,116.5** |
| 99 | Монгол Алт МАК ХХК | 95,594.4 | | | | | 12,178.0 | | | | | | | 100,000.0 | 1,287,255.0 | | 9,050.0 | **158,504,558.1** |
| 100 | Монгол алтай ресорсиз ХХК | | | | | | | | | | | | | | | | 1,000.0 | **235,297.0** |
| 101 | Монгол газар ХХК | | | 119,400.0 | | | | | | | | | | | | | | **291,525.8** |
| 102 | Монгол метал майнинг ХХК | 1,058.4 | | | | | 3,248.0 | | | | | | | | 1,000.0 | 22,000.0 | | **291,356.2** |
| 103 | Монгол уран иум ресурс ХХК | | | 1,404.0 | | | 4,700.0 | | | | | | | 5,000.0 | | | 718.0 | **202,978.3** |
| 104 | Монгол цамхаг ХХК | | | | | | 3,250.0 | | | | | | | | | | 1,100.0 | **252,217.6** |
| 105 | Монгол-Алт ХХК | | | | | | | | | | | | | | | | | **33,287.6** |
| 106 | Монголболгаргео ХХК | | | 26,574.7 | | | 4,621.0 | | | 26,720.1 | | | | 10,000.0 | 2,100.0 | | | **612,613.0** |
| 107 | Монголжуюаньли ХХК | 7,641.0 | | | | | 31.0 | | 1,200.0 | | | | | | 6,614.4 | | 1,000.0 | **164,037.1** |
| 108 | Монголросцветмет ХХК | 11,577.6 | | 3,092.0 | | | 3,400.5 | | | | 97,970.0 | | | 8,000.0 | 74,222.5 | | 43,235.0 | **10,759,758.9** |
| 109 | Монголрудпром ХХК | 6,034.3 | 6,034.3 | 2,780.7 | | | 94.0 | | | | | | | 500.0 | 500.0 | | | **182,566.6** |
| 110 | Монолчехметалл ХХК | | | 2,403.1 | 2,403.1 | | | | | | | | | | | | 1,150.0 | **263,156.7** |
| 111 | Мөнх ноён суварга ХХК | 6,739.2 | | | | | 2,722.5 | | | | | | | | 15,412.1 | | | **480,210.0** |
| 112 | Нордвинд ХХК | 23,673.6 | | 500.0 | | 127.2 | 5,524.3 | | | | | | | | 6,000.0 | 200.0 | 15,000.0 | **390,579.0** |
| 113 | Одод гоулд ХХК | 19,926.6 | | | | | 1,232.8 | | | | | | | 123,800.0 | 57,870.0 | | | **753,046.0** |
| 114 | Олова ХХК | | | 2,583.8 | | | 1,250.0 | | | | | | | | | | | **109,101.2** |
| 115 | Олон овоот гоулд ХХК | 3,369.6 | | 11,667.0 | | | 37,328.3 | | | | | | | | 17,870.0 | | | **4,585,286.0** |
| 116 | ОНТРЭ ХХК | | | | | | | | | | | | | | 45,400.0 | | | **1,462,549.2** |
| 117 | Орчлон орд ХХК | | | | | | 16,171.7 | | | | | | | | 4,500.0 | | | **341,363.3** |
| 118 | Очир-Ундраа ХХК | | | | | | | | | | | | | | | | | **3,254,081.5** |
| 119 | Оюу толгой ХХК | 2,652,311.8 | 6,339,332.0 | | | 28,850.0 | 509,551.0 | 6,474.5 | | | | 125,345,000.0 | 10,196,942.3 | 809,438.2 | 998,315.4 | 352,738.0 | 193,445.0 | **398,358,464.4** |
| 120 | Оюут улаан ХХК | 5,961.6 | | | | | 2,634.8 | | | | | | | | | | 1,000.0 | **114,513.6** |

**Хавсралт Ү-Компаниудын төлсөн дүн (Санхүүгийн нийт урсгалаар)**

| д/д | Компанийн нэрс | Регистрийн дугаар | ТЕГ | | | | | | | | | | | | | ГЕГ | |
|---|---|---|---|---|---|---|---|---|---|---|---|---|---|---|---|---|---|
| | | | Àæàõóéí ýäæèéí îðëîãî íàëàâ òàòâàð | Нэмэгдсэн өртгийн албан татвар | Ашигт малтмалын нөөц ашигласны төлбөр болон нэмэлт төлбөр | Çàðèì á¿òýýãäýõ¿¿í èé ¿í èéí ºñºëòèéí àëáàí òàòâàð | ¯ë õºäëºõ õºðºí æèéí àëáàí òàòâàð /орон нутаг/ | Àâòî òýýâýð, °°ðº°ºýâàã-õýðýãäëýýíèéí àëáàí òàòâàð /орон нутаг/ | Газрын төлбөр /орон нутаг/ | Ус, рашаан ашигласны төлбөр /орон нутаг/ | Ойгоос хэрэглээний мод, түлээ бэлтгэж, ашигласны төлбөр | Ò¿ãýýì ýë òàòâàòòàé àøèãò ì àëòì àëûí í°°ö àøèãëàñíû төлбөр /орон нутаг/ | Ашигт малтмалаас бусад байгалийн баялаг ашиглах зөвшөөрлийн хураамж | Бусад | Агаарын бохирдлын төлбөр /улсын төсөв/ | Ãàäèéí àëáàí òàòâàð | Автобензин, дизелийн түлшний онцгой албан татвар |
| | | | 1.1.1 | 1.1.3 | 1.1.6 | 1.1.8 | 2.1.1 | 2.1.2 | 2.2.1 | 2.2.2 | 2.2.3 | 2.2.4 | 2.2.7 | 2.1.3 | 1.2.9 | 1.1.2 | 1.1.4 |
| 121 | Өрмөн-Уул ХХК | 2617749 | 243,256.3 | 9,743.6 | 794,524.4 | | 624.0 | 1,975.8 | 12,272.0 | 9,840.0 | | | | | 3.5 | 4,639.8 | |
| 122 | Өү Жи Си Эйч Эл ХХК | 5198429 | 84,320.3 | | | | | | | | | | | | | | |
| 123 | Пенинсуламайнинг ХХК | 5149703 | | | | | | | | | | | | | | | |
| 124 | Петро матад ХХК | 2867095 | 163,767.3 | 71.1 | | | | 463.8 | 3,028.4 | 1,735.6 | | | | | 5.0 | 24,091.4 | |
| 125 | Петрокоал ХХК | 5155827 | | 4,803.4 | 5,840.0 | | 1,100.0 | 820.0 | 5,724.0 | | | | | | | 1,911.5 | |
| 126 | Петрочайна дачин тамсаг ХХК | 2075385 | 5.0 | 361,437.9 | | | 5,170.3 | 7,039.1 | 50.0 | 60,909.5 | | 2,000.0 | | | 1,669.1 | 186,461.3 | |
| 127 | Пибоди винсвей ресорсез ХХК | 5170672 | 55,107.6 | 149.4 | | | | 13,380.5 | 5,104.0 | 3,986.5 | | | | | | 81.8 | |
| 128 | Рэдхил Монголиа ХХК | 5068827 | 774.1 | | 117,363.6 | | | 5,031.5 | 7,292.2 | 2,460.9 | | | | | 60,457.5 | | |
| 129 | Рэмет ХХК | 5268451 | | | 712,082.9 | | | | | | | | | | | | |
| 130 | Самтан морес ХХК | 5143926 | 8,715.2 | 4,809.7 | | | | 148.5 | | | | | | | 5.0 | 1,755.7 | |
| 131 | Сансарын геологи хайгуул ХХК | 5036933 | 218.5 | | | | | 360.6 | | 4,538.4 | | | | | | | 16,305.5 |
| 132 | Сау сгоби сэндс ХХК | 5084555 | 12,727,781.5 | 1,509,804.6 | 35,878,876.9 | | 112,366.7 | 14,383.9 | 121,161.4 | 11,796.8 | | 44,521.2 | | | 4,210,836.5 | 706,527.1 | |
| 133 | Сентерра гоулд монголиа ХХК | 2108291 | 3,624,856.2 | 61,805.1 | | | | 5,211.1 | 23,730.9 | 3,412.0 | | | | | 228.0 | 3,496.8 | |
| 134 | Си Өү Эй Эл ХХК | 5261198 | 3,314.4 | | | | | | 10,000.0 | | | | | | | | |
| 135 | Си Си И Эм ХХК | 5460093 | | | | | | | | | | | | | | | |
| 136 | Си Си Эм ХХК | 5044804 | | | | | | | | | | | | | 5.0 | | |
| 137 | Си Эм Кэй Ай ХХК | 5288703 | 3,856.3 | | 74,149.0 | | | 339.0 | 432.0 | | | | | | | | |
| 138 | Синчи-Ойл ХХК | 2588617 | 6,439.1 | 47,620.7 | | | 1,262.0 | 1,391.4 | 432.0 | | | | | | | 6,938.3 | |
| 139 | Сод газар ХХК | 5031974 | 4,116.1 | 5,137.0 | | | | 348.2 | 889.0 | | | | | | 8.5 | 2,446.1 | |
| 140 | Сонор трейд ХХК | 2590565 | 91,940.1 | 37,711.6 | 182,020.6 | | 11,184.8 | 436.1 | 8,496.0 | 848.6 | | | | | | | |
| 141 | Таац мөрөн ХХК | 5113075 | 5,946.1 | | 135,493.4 | | | 712.5 | 11,020.8 | 22,338.9 | | | | | | | |
| 142 | Тавантолгой ХХК | 2016656 | 33,000,000.0 | 23,249,663.9 | 69,565,000.0 | | 18,000.0 | 3,948.0 | 34,904.0 | 3,150.0 | | 1,550.0 | | | 6,100,326.2 | 18,887.5 | |
| 143 | Тайшэн девелопмент ХХК | 2777223 | | | | | | 360.9 | 25,462.8 | | | | | 2,817.7 | | | |
| 144 | Терра-Энержи ХХК | 5430682 | 67.5 | | | | | | | 4,000.0 | | | | | | | |
| 145 | Тефис Майнинг ХХК | 2807459 | 50,452.0 | 13,664.2 | | | | | | | | | | | | 6,506.7 | |
| 146 | Ти Би И ХХК | 5144108 | 163,955.6 | 231,165.7 | | | | 387.3 | 320.0 | | | | | | | 35,660.0 | |
| 147 | Тиенжинсанжо ХХК | 5260183 | 8,857.1 | 286,462.5 | | | | 14,406.3 | | | | | | | 456.0 | 136,410.7 | |
| 148 | Төгрөг нуурын энержи ХХК | 2873575 | | | 400.7 | | 524.0 | 228.3 | 18,033.6 | 24,100.0 | | 400.7 | | | | | |
| 149 | майнинг ХХК | 5157846 | | | 2,836.7 | | | | | | | | | | | | |
| 150 | Тэн хун ХХК | 2839717 | | 92,195.4 | 161,166.1 | | 4,559.4 | 960.6 | 2,980.0 | 13,266.0 | 800.0 | 250.0 | | | 238.2 | 43,902.5 | |
| 151 | Тэнгри терра ресурс ХХК | 5321611 | 40.0 | | | | | | | | | | | | | | |
| 152 | Улзгол ХХК | 2344343 | | 3,137.4 | 199,024.8 | | 1,605.8 | 411.0 | 2,076.8 | 14,240.6 | 94.0 | | | | 67.3 | 787.6 | |
| 153 | Үүртгоулд ХХК | 2766868 | | | 29,746.2 | | | 1,271.7 | 9,500.0 | 2,000.0 | | | | | 88.3 | | |
| 154 | Хангад эксплорэшн ХХК | 2887134 | 243,561.4 | | | | 2,621.5 | 1,870.4 | 151,067.3 | 448.2 | | | | 3,437.7 | | 6,406.6 | |
| 155 | Ханшижир ХХК | 2608758 | 10,000.0 | | 79,445.8 | | | 512.7 | 2,400.0 | 3,382.5 | | | | | | | |
| 156 | Хартарвагатай ХК | 2001454 | 14,872.8 | | 39,653.1 | | 7,167.1 | 586.3 | 583.0 | 400.0 | | | | 28.0 | | 7,800.0 | |
| 157 | Хера Инвестмент ХХК | 2787687 | 2,374.8 | 556,291.4 | | | | 1,226.9 | | | | | | | 37.1 | 859,244.9 | |
| 158 | Хос хас ХХК | 2100231 | 15.0 | 2,456.1 | | | | 16.0 | 12,000.0 | 3,000.0 | | | | | | | |
| 159 | Хотгор ХХК | 2661128 | 13,888.9 | 43,441.7 | 35,835.2 | | 612.0 | 434.1 | 5,866.8 | 60.0 | | | | | 89.0 | | |
| 160 | Хотгор шанага ХХК | 2662647 | 8632.3 | 17869.9 | 1,246.3 | | | 2,486.0 | 1,814.9 | 40.0 | | | | | 2,926.0 | 8,509.4 | |

**Хавсралт Ү-Компаниудын төлсөн дүн (Санхүүгийн нийт урсгалаар)**

| д/д | Компанийн нэрс | ГЕГ | | АМГ, ЦЭГ | | НДЕГ | ГТГ | | | | | | | |
|---|---|---|---|---|---|---|---|---|---|---|---|---|---|---|
| | | Àâõèéí çèé, äèçåëèéí òç¿ëøèé àëáàíààð òàòâàð | Ãààëèéí ¿éë÷èëãýýíèé õóðààì æ | Àøèãò ìàëòàéí àøèãëàëòûí áîëîí õàéãóóëüí òóñëàé çºâøººðëèéí ðºëáº ð | Óëñûí ðºñâèéí õºíãºí äºõºëò îðëîãûí ºñºëò | Нийгмийн болон эрүүл мэндийн даатгалын шимтгэл | Бүтээгдэхүүн хуваах гэрээний дагуу Засгийн газарт ногдох газрын тосны орлого | Бүтээгдэхүүн хуваах гэрээнд тухайн жилд гарын үсэг зурсаны урамшуулал | Бүтээгдэхүүн хуваах гэрээгээр олборлолт эхэлсэний урамшуулал | Бүтээгдэхүүн хуваах гэрээгээр тухайн жилд төвлөрүүлсэн сургалтын урамшуулал | Бүтээгдэхүүн хуваах гэрээнд заасан нөхцлийн дагуу төвлөрүүлсэн талбайн дэнчин | Бүтээгдэхүүн хуваах гэрээнд заасан нөхцлийн дагуу төвлөрүүлсэн захиргааны үйлчилгээний | Бүтээгдэхүүн хуваах гэрээнд заасан нөхцлийн дагуу төлөөлөгчийн газрын үйл ажиллагааг дэмжсэн төлбөр | Бүтээгдэхүүн хуваах гэрээний дагуу хүлээн авсан дэмжлэг /орон нутаг/ |
| | | 1.1.5 | 1.3.1 | 1.1.7 | 1.2.1 | 1.1.13 | 1.50 | 1.2.3 | 1.2.4 | 1.2.5 | 1.2.6 | 1.2.7 | 1.2.8 | 2.2.6 |
| 121 | Өрмөн-Уул ХХК | | 67.4 | 8,153.9 | | 149,275.9 | | | | | | | | |
| 122 | Өү Жи Си Эйч Эл ХХК | | | 892,682.6 | | | | | | | | | | |
| 123 | Пенинсуламайнинг ХХК | | | 32,354.5 | | 2,378.7 | | | | | | | | |
| 124 | Петро матад ХХК | | 1,235.6 | | | 352,047.4 | | | | 37,133.4 | 128,025.4 | | 6,188.9 | |
| 125 | Петрокоал ХХК | | 8.2 | 2,396.5 | 21,171.5 | 7,096.0 | | | | | | | | |
| 126 | Петрочайна дачин тамсаг ХХК | 33,974.3 | | | | 534,305.1 | 54,590,677.7 | | | 257,902.2 | 276,101.0 | | 137,916.1 | |
| 127 | Пибоди винсвей ресорсез ХХК | | 57.2 | 928,592.4 | | 281,174.2 | | | | | | | | |
| 128 | Рэдхил Монголиа ХХК | | 15,000.0 | 35,783.6 | | 152,679.1 | | | | | | | | |
| 129 | Рэмет ХХК | | | 9,625.1 | | | | | | | | | | |
| 130 | Самтан морес ХХК | | 20.2 | 206,242.3 | | 19,758.4 | | | | | | | | |
| 131 | Сансарын геологи хайгуул ХХК | 673.2 | 1,743.3 | | | 15,174.1 | | | | 90,836.9 | 116,874.3 | | 128,878.0 | 19,481.6 |
| 132 | Сау сгоби сэндс ХХК | | 4,634,219.5 | 1,080,810.0 | | 2,852,234.5 | | | | | | | | |
| 133 | Сентерра гоулд монголиа ХХК | | 290.2 | 225,563.3 | | 251,516.0 | | | | | | | | |
| 134 | Си Өү Эй Эл ХХК | | 31,009.5 | 30,061.0 | | | | | | | | | | |
| 135 | Си Си И Эм ХХК | | | 130,740.9 | | | | | | | | | | |
| 136 | Си Си Эм ХХК | | | 529,977.6 | | 330.0 | | | | | | | | |
| 137 | Си Эм Кэй Ай ХХК | | 9,009.6 | 1,080.6 | 24,255.0 | 39,385.7 | | | | | | | | |
| 138 | Синчи-Ойл ХХК | 370,887.7 | 146.0 | 480.8 | | 21,070.2 | | | | | | | | |
| 139 | Сод газар ХХК | | 24.6 | 92,725.5 | | 11,069.7 | | | | | | | | |
| 140 | Сонор трейд ХХК | | | 3,237.7 | | 15,716.2 | | | | | | | | |
| 141 | Таац мөрөн ХХК | | | | | | | | | | | | | |
| 142 | Тавантолгой ХХК | | 1,445,056.2 | 1,055.1 | | 458,000.0 | | | | | | | | |
| 143 | Тайшөн девелопмент ХХК | | | 8,152.4 | | 3,184.1 | | | | | | | | |
| 144 | Терра-Энержи ХХК | | | 364,827.2 | | 71,174.1 | | | | | | | | |
| 145 | Тефис Майнинг ХХК | | 52.6 | 817,070.5 | | 159,363.6 | | | | | | | | |
| 146 | Ти Би И ХХК | | 14.0 | 3,688.7 | | 22,263.2 | | | | | | | | |
| 147 | Тиенжинсанжо ХХК | | 426.4 | | | | | | | | | | | |
| 148 | Төгрөг нуурын энержи ХХК | | | 7,208.1 | | 44,091.0 | | | | | | | | |
| 149 | майнинг ХХК | | | 2,118.5 | | 6,500.7 | | | | | | | | |
| 150 | Тэн хун ХХК | | 132.0 | 6,742.6 | | 244,111.1 | | | | | | | | |
| 151 | Тэнгри терра ресурс ХХК | | | 450,241.2 | | | | | | | | | | |
| 152 | Улзгол ХХК | | 28.4 | 6,472.5 | | 15,080.7 | | | | | | | | |
| 153 | Үүртгоулд ХХК | | | 24,817.4 | | 24,486.7 | | | | | | | | |
| 154 | Ханган эксплорэшн ХХК | | 7.0 | 196,876.5 | 19,381.7 | 614,128.5 | | | | | | | | |
| 155 | Ханшижир ХХК | | | 19,384.4 | | 16,720.6 | | | | | | | | |
| 156 | Хартарвагатай ХК | | | 16,713.8 | | 16,937.8 | | | | | | | | |
| 157 | Хера Инвестмент ХХК | | 1,687.2 | 37.0 | | 28,547.5 | | | | | | | | |
| 158 | Хос хас ХХК | | | 29,488.2 | | 4,593.6 | | | | | | | | |
| 159 | Хоттог ХХК | | | 730.8 | | 38,456.2 | | | | | | | | |
| 160 | Хоттог шанага ХХК | | 7.0 | 19,381.7 | 30,622.0 | 63,099.5 | | | | | | | | |

## Хавсралт Y-Компаниудын төлсөн дүн (Санхүүгийн нийт урсгалаар)

| д/д | Компанийн нэрс | ХХҮГ | | ТЕГ, АМГ, ЦЭГ, МХЕГ | | АМГ, ХХҮГ, ГИХЭГ, ЦЭГ | Орон нутгийн засаг захиргаа | | Сангийн яам | | | Хот, дүүрэг, орон нутаг | | | | БОАЖЯ | Бүгд /мянган төгрөгөөр/ |
|---|---|---|---|---|---|---|---|---|---|---|---|---|---|---|---|---|---|
| | | Ãàäààäàûí ì ýðãýæëýõýí, àæëèéí û àæëûí áàéðí ûõºëáº ð /улсын төсөв/ | Ãàäààäàûí ì ýðãýæëýõýí, àæëûí áàéðí û төлбөр /орон нутгийн төсөв/ | Торгууль /улсын төсөв/ | Торгууль /орон нутаг/ | Яам, төрийн захиргааны байгууллагад төлсөн тэмдэгтийн хураамж | Яам, төрийн захиргааны байгууллагад төлсөн үйлчилгээний хөлс | Нутгийн захиргааны байгууллагад төлсөн тэмдэгтийн хураамж | Нутгийн захиргааны байгууллагад төлсөн үйлчилгээний хөлс | Ðºðèéí ºì ÷èéí íîãäëûí àøèã | Î ðí íóãëèéí ºì ÷èéí íîãäëûí àøèã | ХО-тын гэрээний дагуу төлсөн урьдчилгаа төлбөр | ÀÀÍ -ýýñ ÿàì, àãåíöèàã ¿ç¿¿ëñýí мөнгөн бус äýì æëýã | ÀÀÍ -ýýñ àêì àãð ¿ç¿¿ëñýí мөнгөн бус äýì æëýã | ÀÀÍ -ýýñ ñóì, дүүрэгт ¿ç¿¿ëñýí мөнгөн бус äýì æëýã | ÀÀÍ -ýýñ îðí íóûëèéí áàéãóëàãää ¿ç¿¿ëñýí мөнгөн бус äýì æëýã | Байгаль хамгаалах зардлын 50 хувийг тусгай дансанд шилжүүлсэн дүн | |
| | | 1.2.2 | 2.2.5 | 1.6.1 | 2.5.1 | 1.1.9-1.1.12, | 1.3.4, 1.3.3 | 2.3.1 | 2.3.2 | 1.4.1 | 2.4.1 | 1.5.2 | 3.2.1-3.2.2 | 3.2.3-3.2.4 | 3.2.5-3.2.6 | 3.2.7-3.2.8 | 3.1.1 | |
| 121 | Өрмөн-Уул ХХК | | | | | | 8,799.0 | | | | | | | 8,000.0 | 155,942.6 | | | **1,407,118.2** |
| 122 | Өү Жи Си Эйч Эл ХХК | 293.0 | | | | | 1,140.2 | | | | | | | | | | 19,800.0 | **998,236.1** |
| 123 | Пенинсуламайнинг ХХК | | | 1,000.0 | | | 4,203.1 | | | | | | | | 400.0 | | | **40,336.3** |
| 124 | Петро матад ХХК | 153,742.3 | | 1,661.9 | 254.0 | 19,894.7 | 39,193.4 | | 390.4 | | | | 21,793.0 | 23,676.7 | | | 24,219.2 | **1,002,618.9** |
| 125 | Петрокоал ХХК | | | | | | 150.0 | 8,100.0 | | | | | | | | | | **59,121.1** |
| 126 | Петрочайна дачин тамсаг ХХК | 2,252,584.4 | | | | | 39,477.8 | | | | | | 112,586.5 | 145,781.9 | 48,913.6 | | | **59,054,962.8** |
| 127 | Пибоди винсвей ресорсез ХХК | 6,739.2 | | 500.0 | | | 53,065.6 | | | | | | 161.1 | | 6,317.9 | | 10,000.0 | **1,364,417.4** |
| 128 | Рэдхил Монголиа ХХК | 7,124.2 | | 8,419.2 | | 213.6 | 2,533.4 | | | | | | 5,123.7 | 107,152.7 | 109,701.8 | 10,000.0 | | **647,111.1** |
| 129 | Рэмет ХХК | | | | | | 921.4 | | | | | | | | | | | **722,629.4** |
| 130 | Самтан морес ХХК | | | 389.1 | 20.0 | 70.0 | 12,736.3 | | 1,260.0 | | | | | 500.0 | 2,500.0 | | 900.0 | **259,830.4** |
| 131 | Сансарын геологи хайгуул ХХК | 25,403.7 | | 102.2 | | | 1,213.0 | | | | | | 2,000.0 | | | | | **423,803.3** |
| 132 | Сау сгоби сэндс ХХК | 110,810.2 | | 293.6 | 3,200.0 | 10,231.9 | 83,710.4 | 155.0 | 1,781.6 | | | | 37,537.5 | 25,938.2 | 577,695.8 | | 125,745.0 | **64,882,419.8** |
| 133 | Сентерра гоулд монголиа ХХК | 1,620.0 | | | 60,255.7 | | 25,444.2 | | | | | | | 25,280.0 | 19,490.5 | | 1,625.0 | **4,333,825.0** |
| 134 | Си Өү Эй Эл ХХК | | | | | | 1,850.0 | | | | | | | | | | 44,750.0 | **120,984.9** |
| 135 | Си Си И Эм ХХК | | | | | | | | | | | | | | 5,000.0 | | 200.0 | **135,940.9** |
| 136 | Си Си Эм ХХК | | | 200.0 | | | 1,400.0 | | | | | | | | | | | **531,912.6** |
| 137 | Си Эм Кэй Ай ХХК | 29,073.6 | | | | | 296.9 | | | | | | | | | | | **181,877.7** |
| 138 | Синчи-Ойл ХХК | | | 3,705.6 | | | 700.0 | | | | | | | | 500.0 | | | **461,573.8** |
| 139 | Сод газар ХХК | | | 4,034.6 | | | 20,000.0 | | 100.0 | | | | | 8,950.0 | 1,705.0 | | 1,502.1 | **153,056.4** |
| 140 | Сонор трейд ХХК | | | 7,172.2 | | 3,250.0 | 2,385.6 | | | | | | | | 1,000.0 | | 4,961.0 | **370,360.5** |
| 141 | Таац мөрөн ХХК | | | | | | 1,785.8 | | | | | | | | 15,000.0 | 1,600.0 | | **193,897.5** |
| 142 | Тавантолгой ХХК | 95,040.0 | | | | | 1,418.0 | | | | 34,917,093.0 | | | | 22,500.0 | | | **168,935,591.9** |
| 143 | Тайшөн девелопмент ХХК | 3,369.6 | | | 200.0 | 1,166.8 | 1,961.9 | | | | | | | 4,000.0 | 5,300.0 | | 6,500.0 | **62,476.2** |
| 144 | Терра-Энержи ХХК | | | | | | 6,312.9 | | | | | | | | 40,899.8 | | 200.0 | **487,481.5** |
| 145 | Тефис Майнинг ХХК | 3,369.6 | | | | | 48,508.3 | | | | | | | | | | 3,900.0 | **1,102,887.5** |
| 146 | Ти Би И ХХК | | | 1,500.0 | | | 2,150.0 | | | | | | | | | | | **461,104.5** |
| 147 | Тиенжинсанжо ХХК | 24,105.6 | | | | | 632.5 | | | | | | | | | | | **471,757.1** |
| 148 | Төгрөг нуурын энержи ХХК | | | | | | 215.0 | | | | | | | | 2,600.0 | 1,300.0 | 4,625.0 | **103,726.4** |
| 149 | майнинг ХХК | 7,581.6 | | | | | 100.0 | | | | | | | | | | 850.0 | **19,987.5** |
| 150 | Тэн хун ХХК | 145,670.6 | 210,384.0 | | 9,881.5 | 1,408.7 | 9,636.8 | | | | | | 10,100.0 | 4,000.0 | 9,300.0 | 4,500.0 | 7,500.0 | **983,685.5** |
| 151 | Тэнгри терра ресурс ХХК | | | | | | 31,300.0 | | | | | | | | 7,550.0 | | 6,365.0 | **495,496.2** |
| 152 | Улзгол ХХК | | | 1,000.0 | | 10,157.4 | 6,942.0 | | | | | | | | | | | **261,126.3** |
| 153 | Уүртгоулд ХХК | | | | | 77.2 | 1,144.1 | 20.0 | | | | | | | | | 1,575.0 | **94,726.6** |
| 154 | Хангад эксплорэшн ХХК | 8,174.1 | 3,437.6 | | | | 1,150.5 | | | | | | | 63,000.0 | 51,120.2 | 15,000.0 | 30,080.0 | **1,411,769.2** |
| 155 | Ханшижир ХХК | | | 9,983.0 | | | 1,900.0 | | | | | | | 30,000.0 | 150.0 | | | **173,879.0** |
| 156 | Хартарвагатай ХК | | | 5,652.1 | | | | | | | | | | 27,000.0 | 8,428.0 | 500.0 | | **146,322.0** |
| 157 | Хера Инвестмент ХХК | | | | | | | | | | | | | | | | | **1,449,446.8** |
| 158 | Хос хас ХХК | | | 2,893.2 | | | | | | | | | | | | | | **54,462.1** |
| 159 | Хоттор ХХК | | | 200.0 | 200.0 | 3,250.0 | | | | | | | | | 12,820.0 | | 675.0 | **156,559.7** |
| 160 | Хоттор шанага ХХК | 11,332.0 | | 500.0 | 250.0 | | 2,195.2 | | | | | | | | 500.0 | | | **171,412.2** |

**Хавсралт Y-Компаниудын төлсөн дүн (Санхүүгийн нийт урсгалаар)**

| д/д | Компанийн нэрс | Регистрийн дугаар | ТЕГ | | | | | | | | | | | | | ГЕГ | |
|---|---|---|---|---|---|---|---|---|---|---|---|---|---|---|---|---|---|
| | | | Àæ àðóéí íýãæèéí îðëîãûí àëáàí òàòâàð | Нэмэгдсэн өртгийн албан татвар | Ашигт малтмалын нөөц ашигласны төлбөр болон нэмэлт төлбөр | Çàðèì á¿òýýãäýõ¿¿í èé ¿í èéí °ñºëòèéí àëáàí òàòâàð | ¯ë õºðäëºõ õºðºíãéí àëáàí òàòâàð /орон нутаг/ | Âåòðýýãýý, °°ðº° ýâäàã-õýðýãäëýýí àëáàí òàòâàð /орон нутаг/ | Газрын төлбөр /орон нутаг/ | Ус, рашаан ашигласны төлбөр /орон нутаг/ | Ойгоос хэрэглээний мод, түлээ бэлтгэж, ашигласны төлбөр | Ò¿ãýýì ýë òàðõàöòàé àøèãò ì àëòí àëûí í°°ö àøèãààñí û төлбөр /орон нутаг/ | Ашигт малтмалаас бусад байгалийн баялаг ашиглах зөвшөөрлийн хураамж | Бусад | Агаарын бохирдлын төлбөр /улсын төсөв/ | Ãàäëýýí àëáàí òàòâàð | Автобензин, дизелийн түлшний онцгой албан татвар |
| | | | 1.1.1 | 1.1.3 | 1.1.6 | 1.1.8 | 2.1.1 | 2.1.2 | 2.2.1 | 2.2.2 | 2.2.3 | 2.2.4 | 2.2.7 | 2.1.3 | 1.2.9 | 1.1.2 | 1.1.4 |
| 161 | Хоту ХХК | 2763788 | 36,312.1 | 10,900.5 | 114,806.5 | | 2,141.0 | 888.1 | 6,096.0 | 6,350.0 | | | | | 60.0 | | |
| 162 | Хуади куонез ХХК | 5232538 | 385,588.1 | 526,947.4 | | | | 1,566.4 | | | | | | | 57.0 | 25,451.1 | |
| 163 | Худэн ХХК | 2643227 | | | | | | | | | | | | | | | |
| 164 | Хунанжинлэн ХХК | 2881934 | | | | | | 1,528.0 | 424.0 | | | | | | 114.0 | | |
| 165 | Хурай ХХК | 2019086 | | 6,567.4 | 119,201.3 | 18,864.6 | 2,765.1 | 1,326.0 | 5,299.2 | 4,440.4 | | | | | 112.5 | 3,127.3 | |
| 166 | Хургатай хайрхан ХХК | 5104424 | 33,681.3 | 2,404.8 | | | | 252.9 | 28.0 | 14,684.5 | 387.5 | | | | 7.0 | 1,145.1 | |
| 167 | Хүрээ дэл ХХК | 2697734 | 55,209.2 | 13,504.3 | | | | 104.0 | | | | | | | 9.5 | | |
| 168 | Хүслэмж ХХК | 2872722 | 2,100.0 | | 38,088.6 | | | 615.5 | 895.0 | 2,500.0 | | | | | 35.6 | | |
| 169 | Хэрлэн энерго ХХК | 2871114 | 2,927.0 | | 46,138.7 | | | | | | | | | | | | |
| 170 | Цайртминерал ХХК | 2548747 | 13,065,810.7 | 464,178.2 | 7,639,323.8 | | 196,158.3 | 2,052.0 | 4,833.5 | 50,499.0 | | 96.0 | | | 150.1 | 212,454.8 | |
| 171 | Цэвдэг ХХК | 2587025 | 983.9 | | 128965.6 | 9,998.8 | | 811.1 | 4,704.0 | 7193.7 | | | | | 83.0 | | |
| 172 | Чингисийн хар алт ХХК | 5031869 | | 4,898.2 | 34,705.2 | | | 1,240.5 | 1,335.0 | 125.0 | | | | | 4,248.1 | 2,332.0 | |
| 173 | Чинхуа МАК нарийн сухайт ХХК | 2697947 | 4,141,114.3 | 2,629,287.4 | 6,521,529.6 | | 28,781.7 | 47,217.5 | 8,613.6 | 3,051.0 | | | | | 1,066.5 | 834,694.4 | |
| 174 | Шанлун ХХК | 2784904 | 300.0 | 128,334.1 | 725,572.6 | | 13,931.0 | 735.5 | 6,105.0 | 10,500.0 | | | | 1,204.2 | 60.8 | 57,795.2 | |
| 175 | Шар нарст ХХК | 2618621 | 59,945.1 | 20,472.6 | 247,275.0 | | | 1,510.0 | | | | | | | 171.0 | 9,630.9 | 2,476.3 |
| 176 | Шарын гол ХК | 2050374 | 277,560.5 | 456,195.8 | 277,213.1 | | 19,085.9 | 2,204.5 | 38,772.2 | 35,745.0 | | | | | 101,235.0 | 5,400.8 | |
| 177 | Шивээ овоо ХК | 2004879 | 9,221.8 | 528,908.6 | 548,230.8 | | 64,321.8 | 1,472.0 | 818.8 | 181,972.6 | | | | | 142.2 | 87,214.4 | |
| 178 | Шижир алт ХХК | 2072947 | 804,985.0 | 104,104.0 | 1,408,479.0 | | 10,355.1 | 2,684.7 | 14,546.7 | 251,000.6 | | | | | 126.8 | 26,013.6 | |
| 179 | Шинь Шинь ХХК | 2830213 | 3,227,784.7 | 657,340.2 | 6,721,405.4 | | 50.0 | 1,909.7 | 1,753.8 | 76,201.5 | | 2,620.0 | | | 394.6 | 312,832.7 | |
| 180 | Шинэ Илион Нэн Юань ХХК | 5250862 | 1,661.5 | 27,254.0 | | | | 98,297.7 | | | | | | | | | |
| 181 | Шинэ шивээ ХХК | 2858096 | 57,748.5 | 78,796.2 | | | | 681.9 | | 150.0 | | | | | | 23,776.0 | |
| 182 | Шэйман ХХК | 5155436 | | | | | | 383.3 | | | | | | | | 246.7 | |
| 183 | Эжбалей ХХК | 5315603 | 1.0 | 17,565.9 | | | | 1,485.0 | | 3,000.0 | | | | | | 8,258.7 | |
| 184 | Эй Пи И Экс Пи Ар Өү ХХК | 5244676 | | | | | | 292.5 | | | | | | | | | |
| 185 | Эм Ар Си Эм Жи Эл ХХК | 5402166 | 98,792.0 | 20,185.0 | | | | 40.2 | | | | | | | | 9,611.9 | |
| 186 | Эм Пи Эйч Си Эл ХХК | 5137977 | 200.0 | 456,076.5 | | | | 17,365.2 | | | | | | | | 217,179.3 | |
| 187 | Эм Си Ти Ти ХХК | 5015243 | 100.0 | 125,568.7 | 34,340.1 | | | 780.6 | 9,269.5 | 1,067.5 | | | | | | 59,794.6 | |
| 188 | Эмээлт майнз ХХК | 2776804 | 50.0 | 25,346.4 | | | 5,984.9 | 480.5 | 23,620.8 | 839.8 | | | | | 68.3 | | |
| 189 | Эн Пи Ай ХХК | 5066417 | | | | | | 580.8 | | | | | | | | | |
| 190 | Энержи ресурс ХХК | 2887746 | 28,428,393.4 | 4,182,673.3 | 35,300,957.0 | | 79,471.0 | 4,085.0 | 229,324.0 | | | | | | 3,503,840.3 | 1,991,473.6 | |
| 191 | Эрвэн хүдэр ХХК | 5069068 | 295,323.6 | 58,075.5 | | | | 848.5 | 602.8 | | | | | | 30,000.0 | 5,725.3 | |
| 192 | Эрдэнэ жас ХХК | 2715619 | | | | | | 368.2 | | 469.0 | | | | | 5.0 | | |
| 193 | Эрдэнэс МГЛ ХК | 5124913 | | | | | | 736.1 | | | | | | | 11.8 | | |
| 194 | Эрдэнэс таван толгой ХК | 5435528 | 39,761.2 | | 2,644,002.1 | | | | 50,360.8 | 216.0 | | | | | | | |
| 195 | Эрдэнэт үйлдвэр ХХК | 2074192 | 111,197,780.1 | 19,011,091.6 | 272,945,212.1 | 54,421,277.7 | 2,520,000.0 | 49,481.2 | 9,793,044.2 | 1,767,000.0 | | | | | 2,726.0 | 7,345,355.1 | 923,635.6 |
| 196 | Эрдэс холдинг ХХК | 2655772 | | 42,668.3 | | | | 5,963.6 | 3,795.1 | 2,871.2 | | | | | 388.1 | 20,159.6 | 3,330.0 |
| 197 | Эрэл ХХК | 2027194 | | 879,187.3 | | | 45,929.9 | 10,727.3 | 75,159.8 | 1,444.1 | | | | 60.0 | 862.5 | 228,505.2 | |
| 198 | Эс Би Эф ХХК | 5184851 | | 2,189.7 | 226,800.4 | | | 680.7 | 2,352.0 | 6,918.1 | | | | | | 1,042.7 | |
| 199 | Эф Эм Ай ХХК | 5209552 | 3,830.0 | | | | | | | | | | | | | | |
| 200 | Ээрмэл ХХК | 2075768 | 33,577.7 | 203,532.1 | | | 26,046.8 | 167.0 | | | | | | | 17.0 | 5,743.5 | |
| | **ДҮН** | | **321,795,872.3** | **291,453,384.9** | **541,338,189.4** | **55,766,335.8** | **4,162,242.8** | **690,828.4** | **13,195,410.7** | **3,761,321.6** | **1,281.5** | **2,107,314.6** | **172.8** | **10,547.6** | **19,086,061.8** | **90,064,063.3** | **9,452,610.0** |

**Хавсралт Ү-Компаниудын төлсөн дүн (Санхүүгийн нийт урсгалаар)**

| д/д | Компанийн нэрс | ГЕГ | | АМГ, ЦЭГ | | НДЕГ | ГТГ | | | | | | | |
|---|---|---|---|---|---|---|---|---|---|---|---|---|---|---|
| | | Àâòîìàøèí çàì, äèçåëèéí òàéëáàð òàòâàð | Ãàäààëëéí ¿éë÷èëãýýíèé õóðààì æ | Àøèãò ìàëòìàëèéí àæèëëàãààíû áîëîí òóñëàé çºâøººðºëèéí òºëáºð | Óëñûí ðîñòèéí õºíãºí äºõºëò îäîîíãèéí íºãºíòºéáºð | Нийгмийн болон эрүүл мэндийн даатгалын шимтгэл | Бүтээгдэхүүн хуваах гэрээний дагуу Засгийн газарт ногдох газрын тосны орлого | Бүтээгдэхүүн хуваах гэрээнд тухайн жилд гарын үсэг зурсаны урамшуулал | Бүтээгдэхүүн хуваах гэрээгээр олборлолт эхэлсэний урамшуулал | Бүтээгдэхүүн хуваах гэрээгээр тухайн жилд төвлөрүүлсэн сургалтын урамшуулал | Бүтээгдэхүүн хуваах гэрээнд заасан нөхцлийн дагуу төвлөрүүлсэн талбайн дэнчин | Бүтээгдэхүүн хуваах гэрээнд заасан нөхцлийн дагуу төвлөрүүлсэн захиргааны үйлчилгээний | Бүтээгдэхүүн хуваах гэрээнд заасан нөхцлийн дагуу төлөөлөгчийн газрын үйл ажиллагааг дэмжсэн төлбөр | Бүтээгдэхүүн хуваах гэрээний дагуу хүлээн авсан дэмжлэг /орон нутаг/ |
| | | 1.1.5 | 1.3.1 | 1.1.7 | 1.2.1 | 1.1.13 | 1.50 | 1.2.3 | 1.2.4 | 1.2.5 | 1.2.6 | 1.2.7 | 1.2.8 | 2.2.6 |
| 161 | Хоту ХХК | | | 5,904.7 | | 16,782.1 | | | | | | | | |
| 162 | Хуади куонез ХХК | | 84.0 | 2,572.5 | | 85,418.9 | | | | | | | | |
| 163 | Худэн ХХК | | | 323.2 | | | | | | | | | | |
| 164 | Хунанжинлэн ХХК | | | 5,258.9 | | 6,700.0 | | | | | | | | |
| 165 | Хурай ХХК | | 69.6 | 10,439.0 | | 41,465.3 | | | | | | | | |
| 166 | Хургатай хайрхан ХХК | | 41.0 | 71,495.3 | | 122,725.9 | | | | | | | | |
| 167 | Хүрээ дэл ХХК | | 52,077.4 | 2,760.3 | | 11,038.6 | | | | | | | | |
| 168 | Хүслэмж ХХК | | 7.0 | 10,408.6 | | | | | | | | | | |
| 169 | Хэрлэн энерго ХХК | | 5,326.7 | 547.4 | 16,660.3 | 3,714.0 | | | | | | | | |
| 170 | Цайртминерал ХХК | 214.0 | 3,727.6 | 15,524.5 | | 445,661.9 | | | | | | | | |
| 171 | Цэвдэг ХХК | | | 9,921.7 | 6,097.5 | 38709.4 | | | | | | | | |
| 172 | Чингисийн хар алт ХХК | | 16,882.8 | 1,641.9 | | 22,689.5 | | | | | | | | |
| 173 | Чинхуа МАК нарийн сухайт ХХК | | 2,664,619.8 | | | 253,314.2 | | | | | | | | |
| 174 | Шанлун ХХК | | 3,198.4 | 27,441.3 | | 33,754.5 | | | | | | | | |
| 175 | Шар нарст ХХК | | 43.2 | 17,191.3 | | 32,800.0 | | | | | | | | |
| 176 | Шарын гол ХК | | | 11,673.9 | 50,620.3 | 578,003.1 | | | | | | | | |
| 177 | Шивээ овоо ХК | | 338.6 | 617.7 | 39,512.2 | 903,037.0 | | | | | | | | |
| 178 | Шижир алт ХХК | | 103.0 | | | 508,603.0 | | | | | | | | |
| 179 | Шинь Шинь ХХК | | 32,985.8 | 6,086.1 | 149,626.0 | 295,135.6 | | | | | | | | |
| 180 | Шинэ Илион Нэн Юань ХХК | | | 93,491.3 | | 12,992.5 | | | | | | | | |
| 181 | Шинэ шивээ ХХК | | 86.6 | 144,966.4 | | 235,478.4 | | | | | | | | |
| 182 | Шэйман ХХК | | 388.0 | | | 78,880.3 | | | | 64,461.5 | 65,018.4 | | 45,123.0 | 12,317.6 |
| 183 | Эжбалей ХХК | | 399.0 | 49,109.6 | | 155,292.1 | | | | | | | | |
| 184 | Эй Пи И Экс Пи Ар Өү ХХК | | | | | 1,594.1 | | 147,650.4 | | 86,129.4 | 21,136.2 | 36,912.6 | | 50,050.0 |
| 185 | Эм Ар Си Эм Жи Эл ХХК | | 22.2 | 17,912.2 | | 127,054.8 | | | | | | | | |
| 186 | Эм Пи Эйч Си Эл ХХК | | 291.0 | 689,929.1 | | 58,574.1 | | | | | | | | |
| 187 | Эм Си Ти Ти ХХК | | 2,555.2 | 7,534.1 | 21,163.0 | 48,971.9 | | | | | | | | |
| 188 | Эмээлт майнз ХХК | | | 204,663.6 | | 77,116.9 | | | | | | | | |
| 189 | Эн Пи Ай ХХК | | | | | 16,079.7 | | | | 97,325.3 | 25,389.1 | | 64,439.0 | 62,894.5 |
| 190 | Энержи ресурс ХХК | | 6,393,932.0 | 18,625.0 | | 1,114,761.6 | | | | | | | | |
| 191 | Эрвэн хүдэр ХХК | | | 1,469.5 | | 7,975.0 | | | | | | | | |
| 192 | Эрдэнэ жас ХХК | | | 193,629.3 | | 32,499.0 | | | | | | | | |
| 193 | Эрдэнэс МГЛ ХК | | | 419,307.6 | | 184,648.5 | | | | | | | | |
| 194 | Эрдэнэс таван толгой ХК | | 421,220.1 | 35,757.8 | | 468,201.9 | | | | | | | | |
| 195 | Эрдэнэт үйлдвэр ХХК | 54,059.8 | 586,090.0 | 615,387.1 | | 20,122,560.2 | | | | | | | | |
| 196 | Эрдэс холдинг ХХК | | 76.2 | 7,119.0 | | 172,688.1 | | | | | | | | |
| 197 | Эрэл ХХК | | 1,106.6 | 11,404.8 | 6,511.4 | 690,959.7 | | | | | | | | |
| 198 | Эс Би Эф ХХК | | 16.4 | 3,345.3 | | 38,652.3 | | | | | | | | |
| 199 | Эф Эм Ай ХХК | | | 51,654.5 | | | | | | | | | | |
| 200 | Ээрмэл ХХК | | 185.2 | 45.0 | | 3,453.3 | | | | | | | | |
| | **ДҮН** | **2,250,013.7** | **30,631,220.4** | **20,776,811.2** | **897,986.6** | **65,842,343.1** | **78,351,725.3** | **279,905.3** | **-** | **1,475,714.9** | **1,116,234.8** | **285,982.6** | **943,095.8** | **435,050.8** |

## Хавсралт Ү-Компаниудын төлсөн дүн (Санхүүгийн нийт урсгалаар)

| д/д | Компанийн нэрс | ХХҮГ | | ТЕГ, АМГ, ЦЭГ, МХЕГ | | АМГ, ХХҮГ, ГИХЭГ, ЦЭГ | | Орон нутгийн засаг захиргаа | | Сангийн яам | | | Хот, дүүрэг, орон нутаг | | | | БОАЖЯ | Бүгд /мянган төгрөгөөр/ |
|---|---|---|---|---|---|---|---|---|---|---|---|---|---|---|---|---|---|---|
| | | Äàâààâûí ì ýðãýæëýõ/, àæëèéí û àæëûí áàéðûí ôèíàíñûí /улсын төсөв/ | Äàâààâûí ì ýðãýæëýõ/, àæëûí áàéðûí төлбөр /орон нутгийн төсөв/ | Торгууль /улсын төсөв/ | Торгууль /орон нутаг/ | Яам, төрийн захиргааны байгууллагад төлсөн тэмдэгтийн хураамж | Яам, төрийн захиргааны байгууллагад төлсөн үйлчилгээний хөлс | Нутгийн захиргааны байгууллагад төлсөн тэмдэгтийн хураамж | Нутгийн захиргааны байгууллагад төлсөн үйлчилгээний хөлс | Òºðèéí ºì ÷èéí íîãäëûí àøèã | Îðîí óòãûí ºì ÷èéí íîãäëûí àøèã | ХО-тын гэрээний дагуу төлсөн урьдчилгаа төлбөр | ÀÀÍ -ýýñ ÿàì, àãåí òèàã ¿ç¿¿ëñýí мөнгөн ба мөнгөн бус äýì æèýã | ÀÀÍ -ýýñ àêì àãð ¿ç¿¿ëñýí мөнгөн ба мөнгөн бус äýì æèýã | ÀÀÍ -ýýñ ñóì, дүүрэгт ¿ç¿¿ëñýí мөнгөн ба мөнгөн бус äýì æèýã | ÀÀÍ -ýýñ îðíí óóðëèéí áàéãóóëàãäàã ¿ç¿¿ëñýí мөнгөн ба мөнгөн бус äýì æèýã | Байгаль хамгаалах зардлын 50 хувийг тусгай дансанд шилжүүлсэн дүн | |
| | | 1.2.2 | 2.2.5 | 1.6.1 | 2.5.1 | 1.1.9-1.1.12, | 1.3.4, 1.3.3 | 2.3.1 | 2.3.2 | 1.4.1 | 2.4.1 | 1.5.2 | 3.2.1-3.2.2 | 3.2.3-3.2.4 | 3.2.5-3.2.6 | 3.2.7-3.2.8 | 3.1.1 | |
| 161 | Хоту ХХК | | | 15,408.3 | 1,000.0 | | 2,711.6 | | | | | | | | | | 10,000.0 | **229,360.9** |
| 162 | Хуади куонез ХХК | 97,328.9 | | 7,292.5 | | 96.3 | 14,221.8 | | | | | | | | | | | **1,146,624.9** |
| 163 | Худэн ХХК | | | | | | | | | | | | | | | | | **323.2** |
| 164 | Хунанжинлэн ХХК | 40,238.6 | | 142.4 | 250.0 | 75.0 | 5,652.6 | | | | | | | 5,000.0 | | | | **65,383.5** |
| 165 | Хурай ХХК | | | | 1,181.9 | 187.5 | 4,074.1 | | | | | | | 2,000.0 | 10,000.0 | 3,285.0 | | **234,406.2** |
| 166 | Хургатай хайрхан ХХК | 14,666.4 | | | | | 25,178.7 | | 37,018.0 | | | | | 20,000.0 | 31,100.0 | | 1,300.0 | **376,116.4** |
| 167 | Хурээ дэл ХХК | | | | | | 1,002.4 | | | | | | | | | | | **135,705.7** |
| 168 | Хүслэмж ХХК | | | | | | 10,950.0 | | | | | | | | | | 1,050.0 | **66,650.3** |
| 169 | Хэрлэн энерго ХХК | 10,108.8 | | 1,000.0 | | | 175.0 | | | | | | | | | | 4,250.0 | **90,847.9** |
| 170 | Цайртминерал ХХК | 148,059.3 | 151,308.0 | | | 83,995.9 | 11,291.7 | 13,165.4 | 706.6 | | | | 3,000.0 | 237,000.0 | 13,684.0 | 16,764.9 | | **22,779,660.2** |
| 171 | Цэвдэг ХХК | | | 14,811.6 | | | 2,763.7 | | | | | | | | | | 3,100.0 | **228,144.0** |
| 172 | Чингисийн хар алт ХХК | 6,962.4 | | 500.0 | 504.0 | | 3,181.6 | | | | | | | | 3,100.0 | | 2,750.0 | **107,096.2** |
| 173 | Чинхуа МАК нарийн сухайт ХХК | 1,051,833.0 | | | | 1,247.6 | 301,180.1 | | | | | | 2,000.0 | 52,484.5 | 4,707.4 | | | **18,546,742.6** |
| 174 | Шанлун ХХК | 159,339.6 | | 1,000.0 | | | 2,124.9 | | | | | | 1,500.0 | | 11,300.0 | | 2,000.0 | **1,186,197.1** |
| 175 | Шар нарст ХХК | | | | | | 2,318.4 | | 619.0 | | | | | 4,000.0 | 4,105.0 | | | **402,557.8** |
| 176 | Шарын гол ХК | 3,369.6 | | 1,000.0 | | | 15.0 | | | | | | | 26,000.0 | 3,164.3 | | | **1,887,259.0** |
| 177 | Шивээ овоо ХК | | 2,052.0 | 12,237.6 | | 800.1 | | | | | | | 16,000.0 | 20,000.0 | 264.0 | | 14,400.0 | **2,431,562.2** |
| 178 | Шижир алт ХХК | 51,645.0 | | 80,765.0 | 1,000.0 | | 3,574.0 | | | | | | | | 17,366.0 | | | **3,285,351.5** |
| 179 | Шинь Шинь ХХК | 391,932.8 | | 1,825.2 | 59,080.0 | 6,339.4 | 3,936.8 | 951.4 | 17,406.4 | | | | 9,528.0 | 12,180.0 | 10,900.0 | 10,000.0 | | **12,010,206.1** |
| 180 | Шинэ Илион Нэн Юань ХХК | | | 7,026.1 | | | | | | | | | | | | | | **240,723.1** |
| 181 | Шинэ шивээ ХХК | 280.8 | | 280.8 | | | 2,617.8 | | | | | | | 38,067.0 | 36,000.0 | | 10,092.0 | **629,022.4** |
| 182 | Шэйман ХХК | 95,472.0 | | 321.5 | | 24,200.0 | 1,373.0 | | | | | | 14,774.2 | | | | 20,658.6 | **423,618.1** |
| 183 | Эжбалей ХХК | | | | | | 3,779.0 | | | | | | | | | | | **238,890.3** |
| 184 | Эй Пи И Экс Пи Ар Өү ХХК | | | | | | | | | | | | 18,750.0 | | | | 32,864.0 | **395,379.2** |
| 185 | Эм Ар Си Эм Жи Эл ХХК | 5,054.4 | | 1,000.0 | | | 701.0 | | | | | | | | | | 600.0 | **280,973.7** |
| 186 | Эм Пи Эйч Си Эл ХХК | | | | | | 9,821.0 | | | | | | | | | | 18,600.0 | **1,468,036.2** |
| 187 | Эм Си Ти Ти ХХК | 72,597.4 | | 500.0 | | 3,325.0 | 1,075.7 | | | | | | | 11,529.2 | 19,900.0 | | 13,500.0 | **433,572.5** |
| 188 | Эмээлт майнз ХХК | 6,739.2 | | 2,000.0 | | 103.4 | 16,009.4 | | | | | | | | 2,500.0 | | 650.0 | **366,173.2** |
| 189 | Эн Пи Ай ХХК | | | | | | | | | | | | 8,990.5 | | 1,896.0 | | | **277,594.9** |
| 190 | Энержи ресурс ХХК | 354,304.8 | | | | 9,539.0 | 11,395.6 | 288,606.0 | | | | | 25,569.0 | 4,000.0 | 1,716,966.4 | | 72,770.0 | **83,730,687.0** |
| 191 | Эрвэн хүдэр ХХК | | | | | | 2,400.6 | | | | | | | | 3,000.0 | | 1,000.0 | **406,420.8** |
| 192 | Эрдэнэ жас ХХК | | | | | | 12,436.6 | | | | | | | | 60,050.0 | | 2,601.5 | **302,058.6** |
| 193 | Эрдэнэс МГЛ ХК | | | | | | 28,700.0 | | | 15,228.0 | | | | | 420.0 | | 5,175.0 | **654,227.0** |
| 194 | Эрдэнэс таван толгой ХК | 842.4 | | | | | 28,017.0 | | | | | 336,124,015.0 | | | | | | **339,812,394.3** |
| 195 | Эрдэнэт үйлдвэр ХХК | 1,511,577.3 | | | | | 7,909.0 | | | 45,003,612.6 | | | 528,360.3 | 113,200.0 | 18,045.0 | | | **548,537,404.9** |
| 196 | Эрдэс холдинг ХХК | | | | | | 140.1 | | | | | | | | 42,000.0 | | | **301,199.3** |
| 197 | Эрэл ХХК | | | | | 3,250.0 | 1,300.0 | 29.1 | 75.0 | | | | | 2,500.0 | | | 1,525.0 | **1,960,537.7** |
| 198 | Эс Би Эф ХХК | | | | | | 2,300.0 | | | | | | | | | | 1,500.0 | **285,797.6** |
| 199 | Эф Эм Ай ХХК | | | | | | 2,350.0 | | | | | | | | | | 1,700.0 | **59,534.5** |
| 200 | Ээрмэл ХХК | | | | | | 3,150.0 | | | | | | | | | | | **275,917.6** |
| | **ДҮН** | **13,010,908.8** | **6,718,163.9** | **2,071,031.3** | **182,243.3** | **244,633.3** | **2,208,655.6** | **342,903.6** | **120,857.4** | **45,045,560.7** | **35,017,178.5** | **461,469,015.0** | **11,205,410.3** | **6,756,128.9** | **8,509,095.3** | **474,505.1** | **1,260,704.0** | **2,150,808,716.6** |

## Хавсралт Ф-/А/ - Анхны нэгтгэл ба бүх тохируулга /компаниар/

| д/д | Компанийн нэр | Анхны нэгтгэл | | Анхны нэгтгэлийн зөрүү | Тохируулга | | Тохируулгын дараа | | Шийдэг дээгүй зөрүү |
|---|---|---|---|---|---|---|---|---|---|
| | | ЗГ | Компани | | ЗГ | Компани | ЗГ | Компани | |
| 1 | Авдар баян ХХК | 53,479 | 53,743 | (264) | 3,084 | 2,820 | 56,563 | 56,563 | - |
| 2 | Агммайнинг ХХК | 284,922 | - | 284,922 | 1,710 | 286,632 | 286,632 | 286,632 | - |
| 3 | Адил оч ХХК | 232,285 | 196,568 | 35,717 | (174) | 35,543 | 232,111 | 232,111 | - |
| 4 | Адуунчулуун ХХК | 562,941 | 573,621 | (10,680) | 970 | (9,710) | 563,911 | 563,911 | - |
| 5 | Азиагоулд монголиа ХХК | 161,903 | 164,201 | (2,298) | 10,063 | 8,801 | 171,966 | 173,002 | (1,036) |
| 6 | Айвуун тэс ХХК | 41,873 | 58,751 | (16,878) | 14,660 | (2,218) | 56,533 | 56,533 | - |
| 7 | Алтай хангай бүрд ХХК | - | 42,247 | (42,247) | 28,040 | (12,314) | 28,040 | 29,933 | (1,893) |
| 8 | Алтайн хүдэр ХХК | 19,565,477 | - | 19,565,477 | 28,739 | 19,588,951 | 19,594,215 | 19,588,951 | 5,264 |
| 9 | Алтан дорнод монгол ХХК | 1,076,542 | 285,501 | 791,042 | 5,788 | 796,830 | 1,082,330 | 1,082,330 | - |
| 10 | Алшаахайрхан ХХК | 819,658 | - | 819,658 | 4,980 | 824,638 | 824,638 | 824,638 | - |
| 11 | Андын илч ХХК | 1,087,180 | 989,706 | 97,474 | 27,320 | 124,795 | 1,114,500 | 1,114,500 | - |
| 12 | Андын тэмүүлэл ХХК | 86,488 | 118,010 | (31,522) | 38,599 | 7,077 | 125,087 | 125,087 | - |
| 13 | Анхай интернэшнл ХХК | 2,258,735 | 2,100,387 | 158,348 | 4,822 | 163,170 | 2,263,557 | 2,263,557 | - |
| 14 | АУМ ХХК | 1,311,793 | - | 1,311,793 | 331,343 | 1,643,635 | 1,643,135 | 1,643,635 | (500) |
| 15 | Багануур ХК | 7,770,174 | 7,109,976 | 660,198 | 50,231 | 710,428 | 7,820,405 | 7,820,405 | - |
| 16 | Бату Майнинг Монгол ХХК | 473,168 | - | 473,168 | 1,250 | 474,418 | 474,418 | 474,418 | - |
| 17 | Баяжмал алт ХХК | 38,752 | 56,741 | (17,989) | 17,339 | - | 56,091 | 56,741 | (650) |
| 18 | Баялаг орд ХХК | 118,200 | 126,185 | (7,986) | 2,637 | (5,348) | 120,837 | 120,837 | - |
| 19 | Баян айраг эксплорэйшн ХХК | 638,224 | - | 638,224 | 4,720 | 642,944 | 642,944 | 642,944 | - |
| 20 | Баян эрч ХХК | 1,069,362 | 1,299,083 | (229,720) | 105,768 | (8,093) | 1,175,130 | 1,290,990 | (115,860) |
| 21 | Баянтэгш импекс ХХК | 73,900 | 199,330 | (125,430) | 52,487 | (72,943) | 126,387 | 126,387 | - |
| 22 | Баянтээг ХХК | 223,684 | 240,443 | (16,759) | - | (16,759) | 223,684 | 223,684 | - |
| 23 | Белгравия майнинг ХХК | 149,687 | 125,948 | 23,739 | - | 23,739 | 149,687 | 149,687 | - |
| 24 | Биг Могул Коул энд Энержи ХХК | 55,766 | 53,638 | 2,127 | (2,448) | 186 | 53,318 | 53,824 | (507) |
| 25 | Болд төмөр ерөө гол ХХК | 38,945,126 | 40,102,615 | (1,157,489) | 1,036,094 | (112,152) | 39,981,221 | 39,990,464 | (9,243) |
| 26 | Болд фо ар да ХХК | 125,646 | 105,644 | 20,002 | 881 | 20,883 | 126,526 | 126,526 | - |
| 27 | Бороо гоулд ХХК | 16,520,499 | 22,806,492 | (6,285,993) | 4,578,460 | (1,670,172) | 21,098,958 | 21,136,321 | (37,362) |
| 28 | Броад ХХК | - | 231,975 | (231,975) | 231,975 | - | 231,975 | 231,975 | - |
| 29 | Буд инвест ХХК | 61,956 | 50,276 | 11,681 | 1,827 | 13,508 | 63,784 | 63,784 | - |
| 30 | Булган гангат ХХК | 821,771 | - | 821,771 | 487 | 822,258 | 822,258 | 822,258 | - |
| 31 | Буман-Олз ХХК | 302,714 | - | 302,714 | 4,139 | 306,852 | 306,852 | 306,852 | - |
| 32 | Бумбат ресорсес ХХК | 112,942 | 114,142 | (1,199) | 2,199 | 1,000 | 115,141 | 115,141 | - |
| 33 | Бумбат ХХК | 391,934 | 23,183,565 | (22,791,631) | 36,937 | (22,754,694) | 428,871 | 428,871 | - |
| 34 | Бүүргэнт ХХК | 108,308 | 147,632 | (39,323) | 39,731 | 408 | 148,039 | 148,039 | - |
| 35 | Бэрх ресорсиз ХХК | 215,108 | 211,266 | 3,841 | 1,058 | 8,223 | 216,166 | 219,490 | (3,324) |
| 36 | Бэрх-Уул ХХК | 154,616 | - | 154,616 | (50,218) | 104,398 | 104,398 | 104,398 | - |
| 37 | Бэрэн групп ХХК | 723,808 | 275,388 | 448,420 | (40,196) | 408,224 | 683,613 | 683,613 | - |
| 38 | Бэрэн майнинг ХХК | 275,404 | 313,085 | (37,681) | 50,000 | 12,319 | 325,404 | 325,404 | - |
| 39 | Вестерн проспектор монголиа ХХК | - | 183,927 | (183,927) | 23,655 | (160,272) | 23,655 | 23,655 | - |
| 40 | Гацуурт ХХК | 1,980,119 | 2,057,937 | (77,819) | 194,313 | (29,358) | 2,174,432 | 2,028,580 | 145,852 |
| 41 | ГБНБ ХХК | 356,592 | - | 356,592 | 128,210 | 484,801 | 484,801 | 484,801 | - |
| 42 | Геомин ХХК | 287,357 | - | 287,357 | (8,785) | 279,172 | 278,572 | 279,172 | (600) |
| 43 | Гоби консолидетед ХХК | 224,595 | 245,241 | (20,646) | 20,146 | - | 244,741 | 245,241 | (500) |
| 44 | Гоби коул энд энержи ХХК | 1,095,453 | 1,211,617 | (116,164) | 128,759 | 31,158 | 1,224,212 | 1,242,775 | (18,563) |
| 45 | Гоби энержи партнерс ХХК | 627,796 | 982,568 | (354,773) | 235,212 | (119,561) | 863,008 | 863,008 | - |
| 46 | Гоби-эксплорэйшн ХХК | 550,712 | - | 550,712 | 17,494 | 568,206 | 568,206 | 568,206 | - |
| 47 | Голден гоби майнинг ХХК | - | 148,888 | (148,888) | 148,888 | - | 148,888 | 148,888 | - |
| 48 | Голден крос ХХК | 407,162 | 422,236 | (15,074) | 14,431 | (643) | 421,593 | 421,593 | - |
| 49 | Голден сий петролиум ХХК | 812,439 | - | 812,439 | 53,665 | 866,103 | 866,103 | 866,103 | - |
| 50 | Гүнбилэг гоулд ХХК | 123,555 | 68,861 | 54,694 | - | 32,814 | 123,555 | 101,675 | 21,880 |
| 51 | Гүнбилэг трейд ХХК | 110,178 | 58,385 | 51,792 | - | (5,725) | 110,178 | 52,660 | 57,518 |
| 52 | Гурван зам ХХК | 417,531 | - | 417,531 | - | 417,531 | 417,531 | 417,531 | - |
| 53 | Гурвантөхөм ХХК | 308,327 | - | 308,327 | 779 | 309,106 | 309,106 | 309,106 | - |
| 54 | Дадизи юиан ХХК | 325,603 | - | 325,603 | 87,428 | 418,144 | 413,032 | 418,144 | (5,112) |
| 55 | Дацан трейд ХХК | 684,392 | 263,494 | 420,898 | (420,665) | 269 | 263,727 | 263,763 | (36) |
| 56 | Доншен газрын тос ХХК | 24,731,855 | 24,539,031 | 192,825 | 270,888 | 463,712 | 25,002,743 | 25,002,743 | - |
| 57 | Дорнын хүдэр ХХК | 128,176 | 153,828 | (25,653) | 3,762 | (21,891) | 131,938 | 131,938 | - |
| 58 | Дун эрдэнэ ХХК | 153,328 | 185,751 | (32,423) | 26,152 | (6,270) | 179,481 | 179,481 | - |
| 59 | Дун Юань ХХК | 614,315 | - | 614,315 | (15,403) | 598,912 | 598,912 | 598,912 | - |
| 60 | Дэлгэр-Орчлон ХХК | 913,722 | - | 913,722 | 443 | 914,164 | 914,164 | 914,164 | - |
| 61 | Жамп алт ХХК | 807,772 | 864,570 | (56,798) | 105,090 | 48,292 | 912,862 | 912,862 | - |
| 62 | Жей Кей Эм Кей ХХК | 269,969 | - | 269,969 | 6,152 | 276,121 | 276,121 | 276,121 | - |
| 63 | Жем Интернэйшнл ХХК | 4,751,169 | - | 4,751,169 | (8,519) | 4,742,650 | 4,742,650 | 4,742,650 | - |
| 64 | Жи Эл Ди Ви ХХК | 160,818 | 79,110 | 81,708 | 10,402 | 92,110 | 171,220 | 171,220 | - |
| 65 | Жи Энд Юу Голд ХХК | 395,256 | - | 395,256 | - | 395,256 | 395,256 | 395,256 | - |
| 66 | Жи Эс Би майнинг ХХК | - | 166,221 | (166,221) | 129,891 | (36,330) | 129,891 | 129,891 | - |
| 67 | Жинхуа орд ХХК | 247,229 | 231,178 | 16,051 | 311,746 | 327,796 | 558,974 | 558,974 | - |

**Хавсралт Ф-/А/ -Анхны нэгтгэл ба бүх тохируулга /компаниар/**

| д/д | Компанийн нэр | Анхны нэгтгэл | | Анхны нэгтгэлийн зөрүү | Тохируулга | | Тохируулгын дараа | | Шийдэг дээгүй зөрүү |
|---|---|---|---|---|---|---|---|---|---|
| | | ЗГ | Компани | | ЗГ | Компани | ЗГ | Компани | |
| 68 | Жотойн бажууна ХХК | 135,450 | 131,660 | 3,791 | (304) | 3,487 | 135,146 | 135,146 | - |
| 69 | Занадуметалс монголиа ХХК | 284,564 | - | 284,564 | 746 | 285,310 | 285,310 | 285,310 | - |
| 70 | Зараяа холдингс ХХК | - | 935,769 | (935,769) | 968,251 | 32,482 | 968,251 | 968,251 | - |
| 71 | ЗБАА ХХК | - | 162,616 | (162,616) | 163,191 | 576 | 163,191 | 163,191 | - |
| 72 | Зон хэн юу тиан ХХК | 370,282 | 551,521 | (181,239) | 465,037 | 283,798 | 835,319 | 835,319 | - |
| 73 | Зө Юү Э ХХК | 313,568 | - | 313,568 | 8,600 | 322,168 | 322,168 | 322,168 | - |
| 74 | Зуунмод Уул ХХК | 66,619 | 63,058 | 3,561 | 417 | 3,978 | 67,036 | 67,036 | - |
| 75 | Илт голд ХХК | 72,684 | 75,385 | (2,702) | 3,715 | 1,014 | 76,399 | 76,399 | - |
| 76 | Их монгол майнинг ХХК | 444,853 | - | 444,853 | 5,695 | 450,948 | 450,548 | 450,948 | (400) |
| 77 | Их Хан Уул ХХК | 264,698 | - | 264,698 | 89,957 | 354,655 | 354,655 | 354,655 | - |
| 78 | Казмон контакт ХХК | 1,114,300 | - | 1,114,300 | 51,671 | 1,167,171 | 1,165,971 | 1,167,171 | (1,200) |
| 79 | Камекс ХХК | 241,307 | 115,690 | 125,617 | 4,405 | 130,022 | 245,712 | 245,712 | - |
| 80 | Капкорп монголиа ХХК | 481,778 | 574,804 | (93,026) | 88,259 | (4,767) | 570,037 | 570,037 | - |
| 81 | Каскейд майнинг ХХК | 753,504 | - | 753,504 | (383,727) | 369,777 | 369,777 | 369,777 | - |
| 82 | Кожеговь ХХК | - | 2,411,404 | (2,411,404) | 1,984,125 | (427,280) | 1,984,125 | 1,984,125 | - |
| 83 | Коммод ХХК | 443,545 | - | 443,545 | 7,389 | 453,386 | 450,935 | 453,386 | (2,451) |
| 84 | Кью Жи Экс Монгол ХХК | 267,402 | 268,708 | (1,306) | 2,312 | 1,006 | 269,714 | 269,714 | - |
| 85 | Кэй Ви Пи ХХК | 44,567 | 55,501 | (10,934) | 29,834 | 18,900 | 74,401 | 74,401 | - |
| 86 | Лоншэнда ХХК | 135,985 | 135,458 | 527 | 500 | 1,027 | 136,485 | 136,485 | - |
| 87 | Лутчулуу ХХК | 1,151,507 | - | 1,151,507 | 293,309 | 1,454,421 | 1,444,816 | 1,454,421 | (9,605) |
| 88 | М Си Эс петро монголиа ХХК | - | 448,103 | (448,103) | 448,103 | - | 448,103 | 448,103 | - |
| 89 | Магнай трейд ХХК | 35,673,477 | - | 35,673,477 | 800,872 | 36,474,349 | 36,474,349 | 36,474,349 | - |
| 90 | Марко поло ХХК | 1,685,729 | 1,922,040 | (236,312) | 475,803 | 239,491 | 2,161,531 | 2,161,531 | (0) |
| 91 | МГМК ХХК | - | 2,530,593 | (2,530,593) | - | (2,530,593) | - | - | - |
| 92 | МЕС ХХК | 262,493 | - | 262,493 | - | 262,493 | 262,493 | 262,493 | - |
| 93 | Мо Эн Ко ХХК | 2,927,681 | 3,012,990 | (85,309) | 631,345 | 552,954 | 3,559,026 | 3,565,944 | (6,918) |
| 94 | Могойн гол ХК | 137,811 | 2,259,998 | (2,122,187) | (152) | (2,122,339) | 137,659 | 137,659 | (0) |
| 95 | Мон ажнай ХХК | 79,617 | 126,704 | (47,087) | 44,774 | (2,313) | 124,391 | 124,391 | - |
| 96 | Мон дулаан трейд ХХК | 2,467,347 | - | 2,467,347 | 5,561 | 2,472,907 | 2,472,907 | 2,472,907 | - |
| 97 | Мон Лаа | 534,836 | 422,600 | 112,236 | 119,352 | 231,589 | 654,188 | 654,188 | - |
| 98 | Мон полимет ХХК | 5,072,731 | - | 5,072,731 | 274,386 | 5,347,117 | 5,347,117 | 5,347,117 | - |
| 99 | Монгол Алт МАК ХХК | 157,779,253 | - | 157,779,253 | 725,305 | 158,504,558 | 158,504,558 | 158,504,558 | - |
| 100 | Монгол алтай ресорсиз ХХК | 234,297 | 640,484 | (406,187) | 1,000 | (405,187) | 235,297 | 235,297 | - |
| 101 | Монгол газар ХХК | 292,833 | - | 292,833 | (1,308) | 291,526 | 291,526 | 291,526 | - |
| 102 | Монгол метал майнинг ХХК | 267,936 | 536,200 | (268,264) | 25,000 | (244,844) | 292,936 | 291,356 | 1,580 |
| 103 | Монгол ураниум ресурс ХХК | 214,888 | 190,367 | 24,522 | (62) | 12,612 | 214,826 | 202,978 | 11,848 |
| 104 | Монгол цамхаг ХХК | 255,157 | - | 255,157 | (2,939) | 252,218 | 252,218 | 252,218 | - |
| 105 | Монгол-Алт ХХК | 875,528 | - | 875,528 | (837,531) | 33,288 | 37,997 | 33,288 | 4,710 |
| 106 | Монголболгаргео ХХК | 409,649 | - | 409,649 | 195,019 | 612,613 | 604,668 | 612,613 | (7,945) |
| 107 | Монголжүюаньли ХХК | 169,277 | 146,168 | 23,109 | (5,240) | 17,869 | 164,037 | 164,037 | - |
| 108 | Монголросцветмет ХХК | 7,115,391 | 11,848,378 | (4,732,988) | 3,643,368 | (1,088,619) | 10,758,759 | 10,759,759 | (1,000) |
| 109 | Монголрудпром ХХК | 180,494 | 176,839 | 3,655 | 2,073 | 5,728 | 182,567 | 182,567 | - |
| 110 | Монголчехметалл ХХК | 281,528 | 241,427 | 40,101 | (9,129) | 21,730 | 272,399 | 263,157 | 9,243 |
| 111 | Мөнх ноён суварга ХХК | 464,798 | 230,181 | 234,617 | 9,000 | 250,029 | 473,798 | 480,210 | (6,412) |
| 112 | Нордвинд ХХК | 390,379 | 338,249 | 52,130 | 5,852 | 52,330 | 396,231 | 390,579 | 5,652 |
| 113 | Одод голд ХХК | 697,516 | 493,364 | 204,152 | 55,530 | 259,682 | 753,046 | 753,046 | - |
| 114 | Олова ХХК | 104,549 | 98,067 | 6,482 | 4,552 | 11,034 | 109,101 | 109,101 | - |
| 115 | Олон овоот голд ХХК | 4,441,947 | - | 4,441,947 | 142,317 | 4,585,286 | 4,584,264 | 4,585,286 | (1,022) |
| 116 | ОНТРЭ ХХК | 1,447,434 | - | 1,447,434 | 15,116 | 1,462,549 | 1,462,549 | 1,462,549 | - |
| 117 | Орчлон орд ХХК | 340,863 | - | 340,863 | 500 | 341,363 | 341,363 | 341,363 | - |
| 118 | Очир-Ундраа ХХК | 3,092,735 | - | 3,092,735 | 164,147 | 3,254,082 | 3,256,882 | 3,254,082 | 2,800 |
| 119 | Оюу толгой ХХК | 438,757,850 | 342,846,512 | 95,911,339 | (40,402,087 | 55,511,953 | 398,355,764 | 398,358,464 | (2,700) |
| 120 | Оюут улаан ХХК | 110,483 | 111,939 | (1,456) | 3,583 | 2,575 | 114,066 | 114,514 | (448) |
| 121 | Өрмөн-Уул ХХК | 1,202,784 | - | 1,202,784 | 204,334 | 1,407,118 | 1,407,118 | 1,407,118 | - |
| 122 | Өү Жи Си Эйч Эл ХХК | 977,003 | 998,817 | (21,814) | 21,233 | (581) | 998,236 | 998,236 | - |
| 123 | Пенинсуламайнинг ХХК | - | 95,322 | (95,322) | 40,336 | (54,985) | 40,336 | 40,336 | - |
| 124 | Петро матад ХХК | 1,672,342 | 1,222,733 | 449,610 | (670,016) | (220,114) | 1,002,326 | 1,002,619 | (293) |
| 125 | Петрокоал ХХК | 41,529 | 70,857 | (29,328) | 17,592 | (11,736) | 59,121 | 59,121 | - |
| 126 | Петрочайна дачин тамсаг ХХК | 58,965,172 | 1,522,949 | 57,442,224 | 89,791 | 57,532,014 | 59,054,963 | 59,054,963 | - |
| 127 | Пибоди винсвей ресорсез ХХК | 417,161 | 1,695,622 | (1,278,461) | 947,257 | (331,205) | 1,364,417 | 1,364,417 | 0 |
| 128 | Рэдхил Монголиа ХХК | 380,606 | 813,168 | (432,562) | 262,152 | (166,057) | 642,758 | 647,111 | (4,353) |
| 129 | Рэмет ХХК | 528,909 | - | 528,909 | 193,721 | 722,629 | 722,629 | 722,629 | - |
| 130 | Самтан морес ХХК | 255,110 | 222,976 | 32,134 | 4,720 | 36,854 | 259,830 | 259,830 | - |
| 131 | Сансарын геологи хайгуул ХХК | 390,632 | 384,501 | 6,131 | 33,171 | 39,302 | 423,803 | 423,803 | - |
| 132 | Саусгоби сэндс ХХК | 54,012,422 | 66,227,742 | (12,215,320) | 10,863,356 | (1,345,322) | 64,875,778 | 64,882,420 | (6,642) |

**Хавсралт Ф-/А/ -Анхны нэгтгэл ба бүх тохируулга /компаниар/**

| д/д | Компанийн нэр | Анхны нэгтгэл | | Анхны нэгтгэлийн зөрүү | Тохируулга | | Тохируулгын дараа | | Шийдэг дээгүй зөрүү |
|---|---|---|---|---|---|---|---|---|---|
| | | ЗГ | Компани | | ЗГ | Компани | ЗГ | Компани | |
| 133 | Сентерра гоулд монголиа ХХК | 4,555,987 | 4,292,175 | 263,813 | (222,162) | 41,650 | 4,333,825 | 4,333,825 | - |
| 134 | Си Өү Эй Эл ХХК | 120,985 | 817,146 | (696,161) | - | (696,161) | 120,985 | 120,985 | 0 |
| 135 | Си Си И Эм ХХК | - | 130,841 | (130,841) | 135,941 | 5,100 | 135,941 | 135,941 | - |
| 136 | Си Си Эм ХХК | 537,113 | - | 537,113 | (5,200) | 531,913 | 531,913 | 531,913 | - |
| 137 | Си Эм Кэй Ай ХХК | 181,427 | 193,407 | (11,981) | 451 | (11,530) | 181,878 | 181,878 | - |
| 138 | Синчи-Ойл ХХК | 461,574 | - | 461,574 | - | 461,574 | 461,574 | 461,574 | - |
| 139 | Сод газар ХХК | 121,710 | 150,197 | (28,487) | 22,305 | 2,859 | 144,015 | 153,056 | (9,041) |
| 140 | Сонор трейд ХХК | 365,811 | 331,165 | 34,646 | 4,550 | 39,196 | 370,361 | 370,361 | - |
| 141 | Таац мөрөн ХХК | - | 203,855 | (203,855) | 193,898 | (9,958) | 193,898 | 193,898 | - |
| 142 | Тавантолгой ХХК | 171,354,638 | - | 171,354,638 | (2,419,046) | 168,935,592 | 168,935,592 | 168,935,592 | - |
| 143 | Тайшэн девелопмент ХХК | 45,917 | 45,693 | 223 | 16,060 | 16,783 | 61,976 | 62,476 | (500) |
| 144 | Терра-Энержи ХХК | 433,138 | - | 433,138 | 54,344 | 487,482 | 487,482 | 487,482 | (0) |
| 145 | Тефис Майнинг ХХК | 1,098,988 | - | 1,098,988 | 3,900 | 1,102,888 | 1,102,888 | 1,102,888 | - |
| 146 | Ти Би И ХХК | 459,785 | - | 459,785 | 1,320 | 461,105 | 461,105 | 461,105 | - |
| 147 | Тиенжинсанжо ХХК | 471,757 | - | 471,757 | - | 471,757 | 471,757 | 471,757 | - |
| 148 | Төгрөг нуурын энержи ХХК | 91,653 | 84,215 | 7,438 | 9,774 | 19,512 | 101,426 | 103,726 | (2,300) |
| 149 | Трейжа маунтайн интернэшнл майнинг ХХК | - | 47,372 | (47,372) | 19,987 | (27,384) | 19,987 | 19,987 | - |
| 150 | Тэн хун ХХК | 692,498 | - | 692,498 | 291,368 | 983,685 | 983,866 | 983,685 | 180 |
| 151 | Тэнгри терра ресурс ХХК | - | 398,853 | (398,853) | 495,496 | 96,643 | 495,496 | 495,496 | - |
| 152 | Улзгол ХХК | 243,496 | 255,717 | (12,220) | 17,630 | 5,410 | 261,126 | 261,126 | - |
| 153 | Үүртгоулд ХХК | 94,629 | 82,973 | 11,656 | 97 | 11,753 | 94,727 | 94,727 | - |
| 154 | Хангад эксплорэшн ХХК | 1,293,568 | 1,415,180 | (121,612) | 112,238 | (3,411) | 1,405,806 | 1,411,769 | (5,963) |
| 155 | Ханшижир ХХК | 107,301 | 152,856 | (45,555) | 66,428 | 21,023 | 173,729 | 173,879 | (150) |
| 156 | Хартарвагатай ХК | 91,973 | 306,251 | (214,278) | 54,349 | (159,929) | 146,322 | 146,322 | - |
| 157 | Хера Инвестмент ХХК | 2,398,589 | - | 2,398,589 | (949,142) | 1,449,447 | 1,449,447 | 1,449,447 | - |
| 158 | Хос хас ХХК | 54,462 | 57,879 | (3,416) | - | (3,416) | 54,462 | 54,462 | - |
| 159 | Хотгор ХХК | 164,985 | 139,700 | 25,285 | (8,426) | 16,860 | 156,560 | 156,560 | - |
| 160 | Хотгор шанага ХХК | 138,595 | 123,220 | 15,375 | 20,715 | 48,192 | 159,310 | 171,412 | (12,102) |
| 161 | Хоту ХХК | 228,361 | 221,201 | 7,159 | 1,000 | 8,159 | 229,361 | 229,361 | - |
| 162 | Хуади куонез ХХК | 1,036,697 | 1,178,280 | (141,584) | 109,928 | (31,656) | 1,146,625 | 1,146,625 | - |
| 163 | Хүдэн ХХК | - | 323,230 | (323,230) | 323 | (322,907) | 323 | 323 | (0) |
| 164 | Хунанжинлэн ХХК | 62,085 | 63,844 | (1,759) | 3,299 | 1,540 | 65,384 | 65,384 | - |
| 165 | Хурай ХХК | 181,039 | 215,322 | (34,283) | 53,368 | 19,085 | 234,406 | 234,406 | - |
| 166 | Хургатай хайрхан ХХК | 302,303 | - | 302,303 | 73,813 | 376,116 | 376,116 | 376,116 | - |
| 167 | Хүрээ дэл ХХК | 136,375 | 753,606 | (617,232) | - | (617,901) | 136,375 | 135,706 | 669 |
| 168 | Хүслэмж ХХК | 63,255 | 65,852 | (2,596) | 3,395 | 799 | 66,650 | 66,650 | - |
| 169 | Хэрлэн энерго ХХК | 85,521 | 161,516 | (75,995) | 5,327 | (70,668) | 90,848 | 90,848 | - |
| 170 | Цайртминерал ХХК | 22,717,906 | 19,354,160 | 3,363,746 | 54,831 | 3,425,500 | 22,772,737 | 22,779,660 | (6,923) |
| 171 | Цэвдэг ХХК | 226,694 | 202,203 | 24,491 | 1,450 | 25,941 | 228,144 | 228,144 | - |
| 172 | Чингисийн хар алт ХХК | 100,604 | 67,095 | 33,509 | 3,604 | 40,001 | 104,208 | 107,096 | (2,888) |
| 173 | Чинхуа МАК нарийн сухайт ХХК | 20,212,328 | 18,063,215 | 2,149,113 | (1,677,216) | 483,528 | 18,535,112 | 18,546,743 | (11,631) |
| 174 | Шанлун ХХК | 1,184,974 | 1,327,141 | (142,167) | 1,223 | (140,944) | 1,186,197 | 1,186,197 | - |
| 175 | Шар нарст ХХК | 343,380 | 348,438 | (5,058) | 59,007 | 54,120 | 402,387 | 402,558 | (171) |
| 176 | Шарын гол ХК | 1,971,444 | 2,481,207 | (509,764) | (81,598) | (593,948) | 1,889,846 | 1,887,259 | 2,587 |
| 177 | Шивээ овоо ХК | 2,414,498 | 2,235,621 | 178,877 | 16,264 | 195,941 | 2,430,762 | 2,431,562 | (800) |
| 178 | Шижир алт ХХК | 3,039,882 | 3,265,013 | (225,131) | 245,057 | 20,339 | 3,284,939 | 3,285,352 | (412) |
| 179 | Шинь Шинь ХХК | 11,574,016 | 11,683,049 | (109,034) | 401,797 | 327,157 | 11,975,812 | 12,010,206 | (34,394) |
| 180 | Шинэ Илион Нэн Юань ХХК | 869,529 | - | 869,529 | (629,498) | 240,723 | 240,031 | 240,723 | (692) |
| 181 | Шинэ шивээ ХХК | 542,586 | 460,081 | 82,506 | 86,436 | 168,942 | 629,022 | 629,022 | - |
| 182 | Шэйман ХХК | 290,118 | 440,155 | (150,037) | 133,501 | (16,537) | 423,618 | 423,618 | - |
| 183 | Эжбалей ХХК | 250,444 | - | 250,444 | (11,554) | 238,890 | 238,890 | 238,890 | - |
| 184 | Эй Пи И Экс Пи Ар Өү ХХК | - | 395,267 | (395,267) | 395,379 | 113 | 395,379 | 395,379 | - |
| 185 | Эм Ар Си Эм Жи Эл ХХК | 285,024 | 260,492 | 24,531 | 600 | 20,481 | 285,624 | 280,974 | 4,650 |
| 186 | Эм Пи Эйч Си Эл ХХК | 1,435,044 | 1,510,239 | (75,195) | 32,992 | (42,203) | 1,468,036 | 1,468,036 | - |
| 187 | Эм Си Ти Ти ХХК | 350,352 | 121,839 | 228,513 | 56,766 | 311,733 | 407,118 | 433,573 | (26,454) |
| 188 | Эмээлт майнз ХХК | 365,580 | 167,743 | 197,837 | 490 | 198,431 | 366,070 | 366,173 | (103) |
| 189 | Эн Пи Ай ХХК | 505,249 | 273,781 | 231,468 | (227,654) | 3,814 | 277,595 | 277,595 | - |
| 190 | Энержи ресурс ХХК | 80,213,395 | 83,176,661 | (2,963,266) | 3,512,996 | 554,026 | 83,726,391 | 83,730,687 | (4,296) |
| 191 | Эрвэн хүдэр ХХК | - | 414,536 | (414,536) | 404,020 | (8,116) | 404,020 | 406,421 | (2,401) |
| 192 | Эрдэнэ жас ХХК | 271,823 | 296,360 | (24,537) | 21,980 | 5,699 | 293,802 | 302,059 | (8,256) |
| 193 | Эрдэнэс МГЛ ХК | 654,527 | - | 654,527 | (300) | 654,227 | 654,227 | 654,227 | - |
| 194 | Эрдэнэс таван толгой ХК | 3,688,799 | 43,394,273 | (39,705,473) | 336,123,595 | 296,418,122 | 339,812,394 | 339,812,394 | (0) |
| 195 | Эрдэнэт үйлдвэр ХХК | 545,780,330 | 558,496,318 | (12,715,988) | 2,765,441 | (9,958,913) | 548,545,771 | 548,537,405 | 8,366 |
| 196 | Эрдэс холдинг ХХК | 278,240 | 258,325 | 19,915 | 16,387 | 42,874 | 294,627 | 301,199 | (6,572) |
| 197 | Эрэл ХХК | 1,865,667 | 1,119,044 | 746,623 | 106,092 | 841,494 | 1,971,758 | 1,960,538 | 11,221 |
| 198 | Эс Би Эф ХХК | 287,062 | 284,244 | 2,817 | 842 | 1,553 | 287,904 | 285,798 | 2,106 |
| 199 | Эф Эм Ай ХХК | 205,701 | 55,755 | 149,947 | (134,317) | 3,780 | 71,385 | 59,535 | 11,850 |
| 200 | Ээрмэл ХХК | 275,918 | - | 275,918 | - | 275,918 | 275,918 | 275,918 | - |
| **Дүн** | | **1,820,473,554** | **1,342,920,260** | **477,553,294** | **330,260,512** | **807,888,457** | **2,150,734,067** | **2,150,808,717** | **(74,650)** |

**Хавсралт Ф-/Б/-Анхны зөрүүнүүдийн хүснэгт-*(компаниар, санхүүгийн урсгалаар)***

| Үзүүлэлт | Б-1 | Б-2 | Б-3 | Б-4 | Б-5 | Б-6 | Б-7 | Б-8 | Б-9 | Б-10 |
|---|---|---|---|---|---|---|---|---|---|---|
| | **Авдар баян ХХК** | **Агммайни нг ХХК** | **Адил оч ХХК** | **Адуунчул уун ХХК** | **Азиагоулд монголиа ХХК** | **Айвуун тэс ХХК** | **Алтай хангай бүрд ХХК** | **Алтайн хүдэр ХХК** | **Алтан дорнод монгол ХХК** | **Алшаахай рхан ХХК** |
| **1. Улсын төсөвт төлсөн албан татвар, төлбөр, хураамж, ногдол ашиг** | **(263.8)** | **234,987.8** | **34,972.7** | **227,552.2** | **(2,662.3)** | **(6,672.0)** | **(38,023.4)** | **19,187,825.9** | **812,137.3** | **809,416.6** |
| **1.1 Татвар, хураамж** | **(292.3)** | **234,090.3** | **31,579.0** | **226,875.4** | **619.7** | **(6,672.0)** | **(33,433.5)** | **17,751,731.7** | **(9,468.1)** | **808,651.3** |
| Àæàõóéí ýãæèéí îðëîãûí àëáàí òàòâàð | 1,791.7 | 29,303.3 | (1,926.8) | - | - | - | (22.0) | 7,879.7 | - | 50.0 |
| Ãàäààäûí àëáàí òàòâàð | - | - | 10,502.9 | 12,295.5 | 183.4 | - | (21,805.3) | 2,231,600.4 | - | - |
| Нэмэгдсэн өртгийн албан татвар | - | - | 22,056.1 | 25,820.6 | 436.3 | - | - | 5,022,866.2 | - | - |
| Автобензин, дизелийн түлшний онцгой албан татвар | - | - | - | - | - | - | - | - | - | - |
| Àâòî ååí çèí , äèçåëèéí òºëºâ èéí àëáàí òàòâàð | - | - | - | - | - | - | - | 3,970.5 | - | - |
| Ашигт малтмалын нөөц ашигласны төлбөр болон нэмэлт төлбөр | (2,084.0) | - | (958.1) | - | - | (6,672.0) | (2,447.9) | 7,468,247.4 | - | - |
| Àøèãò àëòì àëûí àøèãëàëòûí áîëîí õàéãóóëûí òóñãàé çºâøººðëèéí ðºëáºð | - | 179,658.4 | 0.7 | 573.2 | - | - | (9,158.3) | 25,903.5 | (9,468.1) | 793,700.0 |
| Зарим бүтээгдэхүүний үнийн өсөлтийн албан татвар | - | - | - | - | - | - | - | - | - | - |
| Цөмийн төхөөрөмж барих, өөрчлөх, шинэчлэх, ашиглалтаас гаргах, ашиглах тусгай зөвшөөрлийн улсын тэмдэгтийн хураамж | - | - | - | - | - | - | - | - | - | - |
| Цөмийн бодис эзэмших, ашиглах, худалдах, импортлох,экспортлох, тээвэрлэх, хаягдлыг булах тусгай зөвшөөрлийн улсын тэмдэгтийн хураамж | - | - | - | - | - | - | - | - | - | - |
| Цацраг идэвхт ашигт малтмал импортлох, экспортлох, тээвэрлэх, хаягдлыг булах, ашиглалтын дараа газар нөхөн сэргээх тусгай зөвшөөрлийн улсын тэмдэгтийн хураамж | - | - | - | - | - | - | - | - | - | - |
| Цацрагийн үүсгүүрийг эзэмших, ашиглах, худалдах, угсрах, байрлуулах, түрээслэх, үйлдвэрлэх, ашиглалтаас гаргах, задлах, хадгалах, тээвэрлэх, импортлох, экспортлох, хаягдлыг булах, идэвхийг сулруулах болон түүнтэй холбогдсон бусад үйл ажиллагаа эрхлэх тусгай зөвшөөрлийн улсын тэмдэгтийн хураамж | - | - | - | - | - | - | - | - | - | - |
| Аж ахуйн нэгжээс төлсөн ажиллагсдын нийгмийн болон эрүүл мэндийн даатгалын шимтгэл | - | 25,128.6 | 1,904.2 | 188,186.1 | - | - | - | 2,991,264.0 | - | 14,901.3 |
| **1.2 Төлбөр** | **28.5** | **-** | **47.5** | **422.8** | **-** | **-** | **(4,589.9)** | **134,679.7** | **4,686.9** | **15.4** |
| Óëñûí ºñðºíãºð õàéãóóë õèéñýí îðäûí íºãºí ºëáºð | - | - | - | - | - | - | - | - | - | - |
| Ãàäààäûí ì ýðãýææëýýí , àæëè÷íû àæëûí áàéðû ºëáºð | - | - | - | - | - | - | (4,577.4) | 132,794.7 | 4,629.6 | - |
| Бүтээгдэхүүн хуваах гэрээнд тухайн жилд гарын үсэг зурсаны урамшуулал | - | - | - | - | - | - | - | - | - | - |
| Бүтээгдэхүүн хуваах гэрээгээр олборлолт эхэлсэний урамшуулал | - | - | - | - | - | - | - | - | - | - |
| Бүтээгдэхүүн хуваах гэрээгээр тухайн жилд төвлөрүүлсэн сургалтын урамшуулал | - | - | - | - | - | - | - | - | - | - |

**Хавсралт Ф-/Б/-Анхны зөрүүнүүдийн хүснэгт-*(компаниар, санхүүгийн урсгалаар)***

| Үзүүлэлт | Б-1 | Б-2 | Б-3 | Б-4 | Б-5 | Б-6 | Б-7 | Б-8 | Б-9 | Б-10 |
|---|---|---|---|---|---|---|---|---|---|---|
| | **Авдар баян ХХК** | **Агммайни нг ХХК** | **Адил оч ХХК** | **Адуунчул уун ХХК** | **Азиагоулд монголиа ХХК** | **Айвуун тэс ХХК** | **Алтай хангай бүрд ХХК** | **Алтайн хүдэр ХХК** | **Алтан дорнод монгол ХХК** | **Алшаахай рхан ХХК** |
| Бүтээгдэхүүн хуваах гэрээнд заасан нөхцлийн дагуу төвлөрүүлсэн талбайн дэнчин | - | - | - | - | - | - | - | - | - | - |
| Бүтээгдэхүүн хуваах гэрээнд заасан нөхцлийн дагуу төвлөрүүлсэн захиргааны үйлчилгээний шимтгэл | - | - | - | - | - | - | - | - | - | - |
| Бүтээгдэхүүн хуваах гэрээнд заасан нөхцлийн дагуу төлөөлөгчийн газрын үйл ажиллагааг дэмжсэн төлбөр | - | - | - | - | - | - | - | - | - | - |
| Агаарын бохирдлын төлбөр | 28.5 | - | 47.5 | 422.8 | - | - | (12.5) | 1,885.0 | 57.3 | 15.4 |
| **1.3 Яам, төрийн захиргааны байгууллагад төлсөн үйлчилгээний хөлс, хураамж** | **-** | **897.5** | **3,346.2** | **254.0** | **(3,282.0)** | **-** | **-** | **1,283,318.2** | **45.0** | **749.9** |
| Ãàäëýí ¿éë÷èëãýýí èé õóðàà æ | - | - | 3,551.8 | 92.8 | 71.2 | - | - | 1,270,877.6 | - | - |
| Яам, төрийн захиргааны байгууллагад төлсөн тэмдэгтийн хураамж | - | - | - | - | - | - | - | - | - | - |
| Яам, төрийн захиргааны байгууллагад төлсөн үйлчилгээний хөлс | - | 897.5 | (238.6) | 161.2 | (1,043.9) | - | - | 6,474.6 | - | 749.9 |
| Гадаадын ажиллах хүч, мэргэжилтний үйлчилгээний хураамж | - | - | 33.0 | - | (2,309.3) | - | - | 5,966.0 | 45.0 | - |
| **1.4 Төрийн өмчийн ногдол ашиг** | **-** | **-** | **-** | **-** | **-** | **-** | **-** | **-** | **-** | **-** |
| Òºðèéí ºì ÷èéí íîãäîë àøèã | - | - | - | - | - | - | - | - | - | - |
| **1.5 Засгийн газрын орлого ба бусад орлого** | **-** | **-** | **-** | **-** | **-** | **-** | **-** | **-** | **-** | **-** |
| Бүтээгдэхүүн хуваах гэрээний дагуу Засгийн газарт ногдох газрын тосны орлого | - | - | - | - | - | | | - | - | - |
| Үүнээс роялти | - | - | - | - | - | | | - | - | - |
| **1.6 Бусад** | - | - | - | - | - | - | - | 18,096.3 | 816,873.5 | - |
| Торгууль | - | - | - | - | - | - | - | 18,096.3 | 816,873.5 | - |
| **2. Орон нутгийн төсөвт төлсөн албан татвар, төлбөр, хураамж, ногдол ашиг** | **-** | **1,933.7** | **744.4** | **(258,577.3)** | **(3,686.0)** | **(5,205.5)** | **(4,223.4)** | **198,350.6** | **(21,095.7)** | **221.4** |
| **2.1 Орон нутгийн төсөвт төлсөн татвар** | **-** | **1,084.7** | **696.0** | **(258,757.3)** | **-** | **82.5** | **(1,012.0)** | **62,046.6** | **(14,367.3)** | **221.4** |
| Үл хөдлөх эд хөрөнгийн албан татвар | - | - | - | 516.9 | - | - | (144.0) | 7,428.3 | (9,027.6) | - |
| Автотээврийн болон өөрөө явагч хэрэгслийн албан татвар | - | 1,084.7 | 696.0 | - | - | 82.5 | (868.0) | 54,618.3 | (510.2) | 221.4 |
| Áóñàä | - | - | - | (259,274.2) | - | - | - | - | (4,829.5) | - |
| **2.2 Төлбөр** | **-** | **849.0** | **48.4** | **180.0** | **(878.0)** | **(5,288.0)** | **(3,092.8)** | **136,304.0** | **(6,728.4)** | **-** |
| Газрын төлбөр | - | 345.0 | 198.4 | - | (128.0) | (2,288.0) | (1,892.8) | 8,362.1 | 2,444.0 | - |
| Ус, рашаан ашигласны төлбөр | - | 504.0 | (150.0) | 180.0 | (750.0) | (3,000.0) | (1,200.0) | 20,063.0 | (9,172.4) | - |
| Ойгоос хэрэглээний мод, түлээ бэлтгэж, ашигласны төлбөр | - | - | - | - | - | - | - | - | - | - |

**Хавсралт Ф-/Б/-Анхны зөрүүнүүдийн хүснэгт-*(компаниар, санхүүгийн урсгалаар)***

| Үзүүлэлт | | Б-1 | Б-2 | Б-3 | Б-4 | Б-5 | Б-6 | Б-7 | Б-8 | Б-9 | Б-10 |
|---|---|---|---|---|---|---|---|---|---|---|---|
| | | **Авдар баян ХХК** | **Агммайни нг ХХК** | **Адил оч ХХК** | **Адуунчул уун ХХК** | **Азиагоулд монголиа ХХК** | **Айвуун тэс ХХК** | **Алтай хангай бүрд ХХК** | **Алтайн хүдэр ХХК** | **Алтан дорнод монгол ХХК** | **Алшаахай рхан ХХК** |
| Түгээмэл тархацтай ашигт малтмалын нөөц ашигласны төлбөр | | - | - | - | - | - | - | - | 107,878.9 | - | - |
| Ãàäàäàäûí ì ýðãýææëýýí , àæëèë÷íû àæëûí áàéðû ðºëáº ð | | - | - | - | - | - | - | - | - | - | - |
| Бүтээгдэхүүн хуваах гэрээний дагуу хүлээн авсан дэмжлэг | | - | - | - | - | - | | | - | - | - |
| Ашигт малтмалаас бусад байгалийн баялаг ашиглах зөвшөөрлийн хураамж | | - | - | - | - | - | - | - | - | - | - |
| **2.3 Нутгийн захиргааны байгууллагад төлсөн хураамж, үйлчилгээний хөлс** | | **-** | **-** | **-** | **-** | **-** | **-** | **(68.6)** | **-** | **-** | **-** |
| Орон нутгийн төсөвт төлсөн тэмдэгтийн хураамж | | - | - | - | - | - | - | (68.6) | - | - | - |
| Нутгийн захиргааны байгууллагад төлсөн үйлчилгээний хөлс | | - | - | - | - | - | - | - | - | - | - |
| **2.4 Орон нутгийн төрийн өмчийн ногдол ашиг** | | **-** | **-** | **-** | **-** | **-** | **-** | **-** | **-** | **-** | **-** |
| Орон нутгийн төрийн өмчийн ногдол ашиг | | - | - | - | - | - | - | - | - | - | - |
| **2.5 Бусад** | | - | - | - | - | (2,808.0) | - | (50.0) | - | - | - |
| Торгууль | | - | - | - | - | (2,808.0) | - | (50.0) | - | - | - |
| **3. Бусад төлбөр ба зардал** | | - | 48,000.0 | - | 20,345.3 | 4,050.0 | (5,000.0) | - | 179,300.0 | - | 10,020.0 |
| **3.1 Байгаль хамгаалах зардлын урьдчилгаа** | | **-** | **-** | **-** | **2,700.0** | **(3,450.0)** | **-** | **-** | **-** | **-** | **-** |
| Байгаль хамгаалах зардлын 50 хувийг тусгай дансанд шилжүүлсэн дүн | | - | - | - | 2,700.0 | (3,450.0) | - | - | - | - | - |
| **3.2 Төрийн байгууллагад өгсөн хандив, дэмжлэг** | | **-** | **48,000.0** | **-** | **17,645.3** | **7,500.0** | **(5,000.0)** | **-** | **179,300.0** | **-** | **10,020.0** |
| Яам, агентлагт өгсөн | Мөнгөн хандив, дэмжлэг | - | - | - | - | - | - | - | - | - | - |
| | Мөнгөн бус хандив, дэмжлэг | - | - | - | - | - | - | - | - | - | - |
| Аймаг, нийслэлд өгсөн | Мөнгөн хандив, дэмжлэг | - | - | - | - | - | - | - | - | - | - |
| | Мөнгөн бус хандив, дэмжлэг | - | - | - | - | - | - | - | - | - | - |
| Сум, дүүрэгт өгсөн | Мөнгөн хандив, дэмжлэг | - | 48,000.0 | - | 17,645.3 | 7,500.0 | (5,000.0) | - | - | - | 10,020.0 |
| | Мөнгөн бус хандив, дэмжлэг | - | - | - | - | - | - | - | 179,300.0 | - | - |
| Бусад байгууллагад өгсөн | Мөнгөн хандив, дэмжлэг | - | - | - | - | - | - | - | - | - | - |
| | Мөнгөн бус хандив, дэмжлэг | - | - | - | - | - | - | - | - | - | - |
| **Нийт** | | **(263.8)** | **284,921.5** | **35,717.1** | **(10,679.8)** | **(2,298.3)** | **(16,877.5)** | **(42,246.8)** | **19,565,476.5** | **791,041.6** | **819,658.0** |

**Хавсралт Ф-/Б/-Анхны зөрүүнүүдийн хүснэгт-*(компаниар, санхүүгийн урсгалаар)***

| Үзүүлэлт | Б-11 | Б-12 | Б-13 | Б-14 | Б-15 | Б-16 | Б-17 | Б-18 | Б-19 | Б-20 |
|---|---|---|---|---|---|---|---|---|---|---|
| | **Андын илч ХХК** | **Андын тэмүүлэл ХХК** | **Анхай интернэшнл ХХК** | **АУМ ХХК** | **Баганаур ХК** | **Бату Майнинг Монгол ХХК** | **Баяжмал алт ХХК** | **Баялаг орд ХХК** | **Баян айраг эксплорэй шн ХХК** | **Баян эрч ХХК** |
| **1. Улсын төсөвт төлсөн албан татвар, төлбөр, хураамж, ногдол ашиг** | **116,454.3** | **(13,663.3)** | **193,616.9** | **1,249,456.4** | **625,737.1** | **473,168.3** | **(9,192.3)** | **(3,733.1)** | **637,549.5** | **344,917.7** |
| **1.1 Татвар, хураамж** | **(43,108.2)** | **(14,448.2)** | **168,106.2** | **1,175,655.9** | **603,659.9** | **446,322.5** | **(7,208.3)** | **4,280.3** | **620,207.8** | **122,727.7** |
| Àæàõóéí ýäæèéí îðëîãûí àëáàí òàòâàð | - | - | 2,537.1 | 253,580.8 | 50,000.0 | 32,200.9 | - | 2,190.0 | 196,504.9 | 9,961.6 |
| Ãàäààëëéí àëáàí òàòâàð | 147.6 | - | 53,409.4 | 132,221.2 | 71,214.8 | - | - | 2,599.2 | 5,870.0 | 19,514.9 |
| Нэмэгдсэн өртгийн албан татвар | (5,109.9) | - | 112,159.8 | 426,492.7 | 149,551.1 | 19,989.6 | - | 58.3 | 110,199.2 | 7,912.2 |
| Автобензин, дизелийн түлшний онцгой албан татвар | - | - | - | - | - | - | - | - | - | - |
| Àâòîáåíçèí , äèçåëèéí òºëøíèé àëáàí òàòâàð | - | - | - | - | - | - | - | - | - | - |
| Ашигт малтмалын нөөц ашигласны төлбөр болон нэмэлт төлбөр | (1,373.3) | 13,390.4 | - | 249,556.8 | 300,000.0 | - | (7,208.3) | (1,607.9) | - | - |
| Àøèãòàéãààëñàíûí áîëîõãéöýýðèéí òºñºâ çºâøººðºëèéí ðºëº | (5,448.8) | - | (0.1) | 17,293.7 | 32,894.0 | 383,133.4 | - | 1,005.2 | 121,580.7 | (417.5) |
| Зарим бүтээгдэхүүний үнийн өсөлтийн албан татвар | - | (33,495.5) | - | 0.3 | - | - | - | - | - | - |
| Цөмийн төхөөрөмж барих, өөрчлөх, шинэчлэх, ашиглалтаас гаргах, ашиглах тусгай зөвшөөрлийн улсын тэмдэгтийн хураамж | - | - | - | - | - | - | - | - | - | - |
| Цөмийн бодис эзэмших, ашиглах, худалдах, импортлох,экспортлох, тээвэрлэх, хаягдлыг булах тусгай зөвшөөрлийн улсын тэмдэгтийн хураамж | - | - | - | - | - | - | - | - | - | - |
| Цацраг идэвхт ашигт малтмал импортлох, экспортлох, тээвэрлэх, хаягдлыг булах, ашиглалтын дараа газар нөхөн сэргээх тусгай зөвшөөрлийн улсын тэмдэгтийн хураамж | - | - | - | - | - | - | - | - | - | - |
| Цацрагийн үүсгүүрийг эзэмших, ашиглах, худалдах, угсрах, байрлуулах, түрээслэх, үйлдвэрлэх, ашиглалтаас гаргах, задлах, хадгалах, тээвэрлэх, импортлох, экспортлох, хаягдлыг булах, идэвхийг сулруулах болон түүнтэй холбогдсон бусад үйл ажиллагаа эрхлэх тусгай зөвшөөрлийн улсын тэмдэгтийн хураамж | - | - | - | - | - | - | - | - | - | - |
| Аж ахуйн нэгжээс төлсөн ажиллагсдын нийгмийн болон эрүүл мэндийн даатгалын шимтгэл | (31,323.8) | 5,656.9 | - | 96,510.4 | - | 10,998.6 | - | 35.5 | 186,053.0 | 85,756.5 |
| **1.2 Төлбөр** | **(51,130.5)** | **-** | **22,616.0** | **5,841.6** | **-** | **-** | **-** | **(6,927.6)** | **14,774.4** | **264,785.3** |
| Óëñûí ðºñàëëéí ðºíãºðò õàéãóóëè õèéñýí îðëîãî íºõºí ðºëº | (60,733.8) | - | - | - | - | - | - | (27.6) | - | - |
| Ãàäààäûí ì ýðãýæëèõýí , àæëè÷íû àæëûí áàéðíû ðºëº | - | - | 22,464.0 | 5,841.6 | - | - | - | - | 14,774.4 | 264,691.8 |

**Хавсралт Ф-/Б/-Анхны зөрүүнүүдийн хүснэгт-*(компаниар, санхүүгийн урсгалаар)***

| Үзүүлэлт | Б-11 | Б-12 | Б-13 | Б-14 | Б-15 | Б-16 | Б-17 | Б-18 | Б-19 | Б-20 |
|---|---|---|---|---|---|---|---|---|---|---|
| | **Андын илч ХХК** | **Андын тэмүүлэл ХХК** | **Анхай интернэшнл ХХК** | **АУМ ХХК** | **Баганаур ХК** | **Бату Майнинг Монгол ХХК** | **Баяжмал алт ХХК** | **Баялаг орд ХХК** | **Баян айраг эксплорэйшн ХХК** | **Баян эрч ХХК** |
| Бүтээгдэхүүн хуваах гэрээнд тухайн жилд гарын үсэг зурсаны урамшуулал | - | - | - | - | - | - | - | - | - | - |
| Бүтээгдэхүүн хуваах гэрээгээр олборлолт эхэлсэний урамшуулал | - | - | - | - | - | - | - | - | - | - |
| Бүтээгдэхүүн хуваах гэрээгээр тухайн жилд төвлөрүүлсэн сургалтын урамшуулал | - | - | - | - | - | - | - | - | - | - |
| Бүтээгдэхүүн хуваах гэрээнд заасан нөхцлийн дагуу төвлөрүүлсэн талбайн дэнчин | - | - | - | - | - | - | - | - | - | - |
| Бүтээгдэхүүн хуваах гэрээнд заасан нөхцлийн дагуу төвлөрүүлсэн захиргааны үйлчилгээний шимтгэл | - | - | - | - | - | - | - | - | - | - |
| Бүтээгдэхүүн хуваах гэрээнд заасан нөхцлийн дагуу төлөөлөгчийн газрын үйл ажиллагааг дэмжсэн төлбөр | - | - | - | - | - | - | - | - | - | - |
| Агаарын бохирдлын төлбөр | 9,603.3 | - | 152.0 | - | - | - | - | (6,900.0) | - | 93.5 |
| **1.3 Яам, төрийн захиргааны байгууллагад төлсөн үйлчилгээний хөлс, хураамж** | **205,639.2** | **784.9** | **925.0** | **3,748.0** | **165.2** | **9,540.0** | **(650.0)** | **(2,593.0)** | **2,567.3** | **(43,578.1)** |
| Ãàäëýí ¿éë÷èëãýýí èé õóðàì æ | 206,139.2 | - | 178.4 | 345.0 | 165.2 | - | - | (2,593.0) | 43.2 | 421.2 |
| Яам, төрийн захиргааны байгууллагад төлсөн тэмдэгтийн хураамж | (500.0) | - | - | - | - | - | - | - | - | - |
| Яам, төрийн захиргааны байгууллагад төлсөн үйлчилгээний хөлс | - | 784.9 | 1,481.4 | 3,403.0 | - | 9,540.0 | (650.0) | - | 2,369.1 | (49,151.3) |
| Гадаадын ажиллах хүч, мэргэжилтний үйлчилгээний хураамж | - | - | (734.8) | - | - | - | - | - | 155.0 | 5,152.0 |
| **1.4 Төрийн өмчийн ногдол ашиг** | **-** | **-** | **-** | **-** | **-** | **-** | **-** | **-** | **-** | **-** |
| Òºðèéí ºì ÷èéí í î ãàî ë àø èã | - | - | - | - | - | - | - | - | - | - |
| **1.5 Засгийн газрын орлого ба бусад орлого** | **-** | **-** | **-** | **-** | **-** | **-** | **-** | **-** | **-** | **-** |
| Бүтээгдэхүүн хуваах гэрээний дагуу Засгийн газарт ногдох газрын тосны орлого | - | - | - | - | - | - | - | - | - | - |
| Үүнээс роялти | - | - | - | - | - | - | - | - | - | - |
| **1.6 Бусад** | 5,053.8 | - | 1,969.7 | 64,210.9 | 21,912.0 | 17,305.8 | (1,334.0) | 1,507.2 | - | 982.8 |
| Торгууль | 5,053.8 | - | 1,969.7 | 64,210.9 | 21,912.0 | 17,305.8 | (1,334.0) | 1,507.2 | - | 982.8 |
| **2. Орон нутгийн төсөвт төлсөн албан татвар, төлбөр, хураамж, ногдол ашиг** | **(11,479.9)** | **(12,858.5)** | **(30,268.7)** | **61,586.3** | **34,460.5** | **-** | **(1,196.3)** | **(1,167.4)** | **674.3** | **(473,638.1)** |
| **2.1 Орон нутгийн төсөвт төлсөн татвар** | **(6,344.9)** | **(508.5)** | **(31,168.7)** | **1,331.2** | **34,455.3** | **-** | **-** | **669.6** | **-** | **(1,216.1)** |
| Үл хөдлөх эд хөрөнгийн албан татвар | - | - | - | - | 34,491.3 | - | - | 383.6 | - | - |
| Автотээврийн болон өөрөө явагч хэрэгслийн албан татвар | 184.3 | (508.5) | 628.1 | 1,331.2 | - | - | - | 286.0 | - | (1,216.1) |
| Áóñàä | (6,529.2) | - | (31,796.8) | - | (36.0) | - | - | - | - | - |
| **2.2 Төлбөр** | **-** | **(12,350.0)** | **900.0** | **60,255.1** | **5.2** | **-** | **(1,196.3)** | **(1,837.0)** | **674.3** | **(472,422.0)** |

**Хавсралт Ф-/Б/-Анхны зөрүүнүүдийн хүснэгт-*(компаниар, санхүүгийн урсгалаар)***

| Үзүүлэлт | | Б-11 | Б-12 | Б-13 | Б-14 | Б-15 | Б-16 | Б-17 | Б-18 | Б-19 | Б-20 |
|---|---|---|---|---|---|---|---|---|---|---|---|
| | | **Андын илч ХХК** | **Андын тэмүүлэл ХХК** | **Анхай интернэшнл ХХК** | **АУМ ХХК** | **Баганаур ХК** | **Бату Майнинг Монгол ХХК** | **Баяжмал алт ХХК** | **Баялаг орд ХХК** | **Баян айраг эксплорэйшн ХХК** | **Баян эрч ХХК** |
| Газрын төлбөр | | - | (800.0) | - | 7,305.1 | 5.2 | - | - | (825.0) | - | (201.2) |
| Ус, рашаан ашигласны төлбөр | | - | (11,550.0) | 900.0 | 52,950.0 | - | - | (1,196.3) | (1,012.0) | 674.3 | - |
| Ойгоос хэрэглээний мод, түлээ бэлтгэж, ашигласны төлбөр | | - | - | - | - | - | - | - | - | - | - |
| Түгээмэл тархацтай ашигт малтмалын нөөц ашигласны төлбөр | | - | - | - | - | - | - | - | - | - | 11,700.0 |
| Ãàäàäàäûí ì ýðãýæëýãýí , àæëèë÷íû àæëûí áàéðíû ðºëáº ð | | - | - | - | - | - | - | - | - | - | (472,100.8) |
| Бүтээгдэхүүн хуваах гэрээний дагуу хүлээн авсан дэмжлэг | | - | - | - | - | - | - | - | - | - | (11,820.0) |
| Ашигт малтмалаас бусад байгалийн баялаг ашиглах зөвшөөрлийн хураамж | | - | - | - | - | - | - | - | - | - | - |
| **2.3 Нутгийн захиргааны байгууллагад төлсөн хураамж, үйлчилгээний хөлс** | | **-** | **-** | **-** | **-** | **-** | **-** | **-** | **-** | **-** | **-** |
| Орон нутгийн төсөвт төлсөн тэмдэгтийн хураамж | | - | - | - | - | - | - | - | - | - | - |
| Нутгийн захиргааны байгууллагад төлсөн үйлчилгээний хөлс | | - | - | - | - | - | - | - | - | - | - |
| **2.4 Орон нутгийн төрийн өмчийн ногдол ашиг** | | **-** | **-** | **-** | **-** | **-** | **-** | **-** | **-** | **-** | **-** |
| Орон нутгийн төрийн өмчийн ногдол ашиг | | - | - | - | - | - | - | - | - | - | - |
| **2.5 Бусад** | | (5,135.0) | - | - | - | - | - | - | - | - | - |
| Торгууль | | (5,135.0) | - | - | - | - | - | - | - | - | - |
| **3. Бусад төлбөр ба зардал** | | (7,500.0) | (5,000.0) | (5,000.0) | 750.0 | - | - | (7,600.0) | (3,085.0) | - | (101,000.0) |
| **3.1 Байгаль хамгаалах зардлын урьдчилгаа** | | **(7,500.0)** | **(5,000.0)** | **-** | **-** | **-** | **-** | **(100.0)** | **(1,085.0)** | **-** | **(8,000.0)** |
| Байгаль хамгаалах зардлын 50 хувийг тусгай дансанд шилжүүлсэн дүн | | (7,500.0) | (5,000.0) | - | - | - | - | (100.0) | (1,085.0) | - | (8,000.0) |
| **3.2 Төрийн байгууллагад өгсөн хандив, дэмжлэг** | | **-** | **-** | **(5,000.0)** | **750.0** | **-** | **-** | **(7,500.0)** | **(2,000.0)** | **-** | **(93,000.0)** |
| Яам, агентлагт өгсөн | Мөнгөн хандив, дэмжлэг | - | - | - | - | - | - | - | - | - | - |
| | Мөнгөн бус хандив, дэмжлэг | - | - | - | - | - | - | - | - | - | - |
| Аймаг, нийслэлд өгсөн | Мөнгөн хандив, дэмжлэг | - | - | (14,000.0) | 750.0 | - | - | (7,500.0) | - | - | (50,000.0) |
| | Мөнгөн бус хандив, дэмжлэг | - | - | - | - | - | - | - | - | - | - |
| Сум, дүүрэгт өгсөн | Мөнгөн хандив, дэмжлэг | - | - | 3,549.5 | - | - | - | - | (2,000.0) | - | (4,500.0) |
| | Мөнгөн бус хандив, дэмжлэг | - | - | 5,450.5 | - | - | - | - | - | - | - |
| Бусад байгууллагад өгсөн | Мөнгөн хандив, дэмжлэг | - | - | - | - | - | - | - | - | - | (38,500.0) |
| | Мөнгөн бус хандив, дэмжлэг | - | - | - | - | - | - | - | - | - | - |
| **Нийт** | | **97,474.4** | **(31,521.8)** | **158,348.2** | **1,311,792.7** | **660,197.6** | **473,168.3** | **(17,988.6)** | **(7,985.5)** | **638,223.8** | **(229,720.4)** |

**Хавсралт Ф-/Б/-Анхны зөрүүнүүдийн хүснэгт-*(компаниар, санхүүгийн урсгалаар)***

| Үзүүлэлт | Б-21 | Б-22 | Б-23 | Б-24 | Б-25 | Б-26 | Б-27 | Б-28 | Б-29 | Б-30 |
|---|---|---|---|---|---|---|---|---|---|---|
| | **Баянтэгш импекс ХХК** | **Баянтээг ХХК** | **Белгравия майнинг ХХК** | **Биг Могул Коул энд Энержи ХХК** | **Болд төмөр ерөө гол ХХК** | **Болд фо ар да ХХК** | **Бороо гоулд ХХК** | **Броад ХХК** | **Буд инвест ХХК** | **Булган гангат ХХК** |
| **1. Улсын төсөвт төлсөн албан татвар, төлбөр, хураамж, ногдол ашиг** | **(90,168.3)** | **(15,158.8)** | **23,738.8** | **4,634.1** | **(193,329.5)** | **24,348.4** | **(445,144.5)** | **(231,975.2)** | **4,922.5** | **805,772.6** |
| **1.1 Татвар, хураамж** | **(81,961.4)** | **(19,482.2)** | **20,495.5** | **190.2** | **91,862.2** | **19,339.2** | **(209,311.9)** | **(230,422.4)** | **2,540.7** | **796,951.0** |
| Àæàõóéí ýäæèéí îðëîãûí àëáàí òàòâàð | 2,231.1 | 0.2 | 19,499.9 | - | - | - | 37,000.1 | - | - | 2,783.7 |
| Ãàäààëûí àëáàí òàòâàð | - | - | - | - | 29,248.0 | - | 201.4 | - | - | 2,637.6 |
| Нэмэгдсэн өртгийн албан татвар | (15,338.4) | (19,482.4) | - | 190.5 | 61,426.0 | - | 13,328.2 | - | - | 5,539.1 |
| Автобензин, дизелийн түлшний онцгой албан татвар | - | - | - | - | - | - | - | - | - | - |
| Àâòîìàøèí , äèçåëèéí òºëøèé àëáàí òàòâàð | - | - | - | - | - | - | - | - | - | - |
| Ашигт малтмалын нөөц ашигласны төлбөр болон нэмэлт төлбөр | (57,201.0) | - | - | 0.1 | - | 0.1 | (0.1) | - | (1,827.2) | 686,723.9 |
| Àøèãò àëòì àëûí àøèãëàëòûí áîëîí ðàéäóóëûí òóñãàé çºâøºº ðëèéí ðºëº | (8,035.9) | - | (203.3) | (0.4) | 1,188.2 | 3,349.1 | (19,734.5) | (230,422.4) | - | 14,090.8 |
| Зарим бүтээгдэхүүний үнийн өсөлтийн албан татвар | - | - | - | - | - | - | - | - | 4,368.0 | - |
| Цөмийн төхөөрөмж барих, өөрчлөх, шинэчлэх, ашиглалтаас гаргах, ашиглах тусгай зөвшөөрлийн улсын тэмдэгтийн хураамж | - | - | - | - | - | - | - | - | - | - |
| Цөмийн бодис эзэмших, ашиглах, худалдах, импортлох,экспортлох, тээвэрлэх, хаягдлыг булах тусгай зөвшөөрлийн улсын тэмдэгтийн хураамж | - | - | - | - | - | - | - | - | - | - |
| Цацраг идэвхт ашигт малтмал импортлох, экспортлох, тээвэрлэх, хаягдлыг булах, ашиглалтын дараа газар нөхөн сэргээх тусгай зөвшөөрлийн улсын тэмдэгтийн хураамж | - | - | - | - | - | - | - | - | - | - |
| Цацрагийн үүсгүүрийг эзэмших, ашиглах, худалдах, угсрах, байрлуулах, түрээслэх, үйлдвэрлэх, ашиглалтаас гаргах, задлах, хадгалах, тээвэрлэх, импортлох, экспортлох, хаягдлыг булах, идэвхийг сулруулах болон түүнтэй холбогдсон бусад үйл ажиллагаа эрхлэх тусгай зөвшөөрлийн улсын тэмдэгтийн хураамж | - | - | - | - | - | - | - | - | - | - |
| Аж ахуйн нэгжээс төлсөн ажиллагсдын нийгмийн болон эрүүл мэндийн даатгалын шимтгэл | (3,617.2) | - | 1,198.9 | (0.0) | - | 15,990.0 | (240,107.0) | - | (0.1) | 85,175.9 |
| **1.2 Төлбөр** | **(2,378.7)** | **-** | **-** | **-** | **7,781.0** | **1,688.3** | **(3,665.2)** | **-** | **2,332.8** | **112.0** |
| Óëñûí òºñâèéí õºðºíãºä õàéãóóë õèéñýí îðäûí íºãºí òºëáºð | 464.3 | - | - | - | - | - | - | - | - | - |
| Ãàäààäûí ìýðãýæëèòýí , àæèë÷íû àæëûí áàéðíû òºëáºð | (2,808.0) | - | - | - | 7,776.0 | 1,684.8 | (3,665.2) | - | 2,332.8 | - |
| Бүтээгдэхүүн хуваах гэрээнд тухайн жилд гарын үсэг зурсаны урамшуулал | - | - | - | - | - | (20,095.0) | - | - | - | - |

**Хавсралт Ф-/Б/-Анхны зөрүүнүүдийн хүснэгт-*(компаниар, санхүүгийн урсгалаар)***

| Үзүүлэлт | Б-21 | Б-22 | Б-23 | Б-24 | Б-25 | Б-26 | Б-27 | Б-28 | Б-29 | Б-30 |
|---|---|---|---|---|---|---|---|---|---|---|
| | **Баянтэгш импекс ХХК** | **Баянтээг ХХК** | **Белгравия майнинг ХХК** | **Биг Могул Коул энд Энержи ХХК** | **Болд төмөр ерөө гол ХХК** | **Болд фо ар да ХХК** | **Бороо гоулд ХХК** | **Броад ХХК** | **Буд инвест ХХК** | **Булган гангат ХХК** |
| Бүтээгдэхүүн хуваах гэрээгээр олборлолт эхэлсэний урамшуулал | - | - | - | - | - | - | - | - | - | - |
| Бүтээгдэхүүн хуваах гэрээгээр тухайн жилд төвлөрүүлсэн сургалтын урамшуулал | - | - | - | - | - | - | - | - | - | - |
| Бүтээгдэхүүн хуваах гэрээнд заасан нөхцлийн дагуу төвлөрүүлсэн талбайн дэнчин | - | - | - | - | - | - | - | - | - | - |
| Бүтээгдэхүүн хуваах гэрээнд заасан нөхцлийн дагуу төвлөрүүлсэн захиргааны үйлчилгээний шимтгэл | - | - | - | - | - | - | - | - | - | - |
| Бүтээгдэхүүн хуваах гэрээнд заасан нөхцлийн дагуу төлөөлөгчийн газрын үйл ажиллагааг дэмжсэн төлбөр | - | - | - | - | - | - | - | - | - | - |
| Агаарын бохирдлын төлбөр | (35.0) | - | - | - | 5.0 | 20,098.5 | - | - | - | 112.0 |
| **1.3 Яам, төрийн захиргааны байгууллагад төлсөн үйлчилгээний хөлс, хураамж** | **(6,572.9)** | **-** | **3,243.3** | **4,447.9** | **(298,635.2)** | **2,820.9** | **(124,003.6)** | **(1,552.8)** | **49.0** | **8,709.6** |
| Ãàäëýí ¿éë÷èëãýýí èé õóðàà ì æ | (13,200.9) | - | - | 6,031.0 | (39,109.4) | 1,344.4 | (126,944.0) | - | - | 15.2 |
| Яам, төрийн захиргааны байгууллагад төлсөн тэмдэгтийн хураамж | - | - | - | - | - | - | (7,678.0) | - | - | - |
| Яам, төрийн захиргааны байгууллагад төлсөн үйлчилгээний хөлс | 7,000.0 | - | 3,243.3 | (123.2) | (192,261.8) | 1,476.5 | 10,953.4 | (1,552.8) | - | 8,694.4 |
| Гадаадын ажиллах хүч, мэргэжилтний үйлчилгээний хураамж | (372.0) | - | - | (1,460.0) | (67,264.0) | - | (335.0) | - | 49.0 | - |
| **1.4 Төрийн өмчийн ногдол ашиг** | **-** | **-** | **-** | **-** | **-** | **-** | **-** | **-** | **-** | **-** |
| Ò³ðèéí ºì ÷èéí í î ãâî ë àø èã | - | - | - | - | - | - | - | - | - | - |
| **1.5 Засгийн газрын орлого ба бусад орлого** | **-** | **-** | **-** | **-** | **-** | **-** | **-** | **-** | **-** | **-** |
| Бүтээгдэхүүн хуваах гэрээний дагуу Засгийн газарт ногдох газрын тосны орлого | - | - | - | - | - | | - | - | - | - |
| Үүнээс роялти | - | - | - | - | - | | - | - | - | - |
| **1.6 Бусад** | 744.7 | 4,323.4 | - | (4.0) | 5,662.5 | 500.0 | (108,163.8) | - | - | - |
| Торгууль | 744.7 | 4,323.4 | - | (4.0) | 5,662.5 | 500.0 | (108,163.8) | - | - | - |
| **2. Орон нутгийн төсөвт төлсөн албан татвар, төлбөр, хураамж, ногдол ашиг** | **(6,261.4)** | **-** | **-** | **(1,006.8)** | **(819.6)** | **183.6** | **(1,663,534.9)** | **-** | **1,158.0** | **9,998.5** |
| **2.1 Орон нутгийн төсөвт төлсөн татвар** | **225.7** | **-** | **-** | **-** | **63.3** | **183.6** | **(1,476,235.7)** | **-** | **158.4** | **1,853.5** |
| Үл хөдлөх эд хөрөнгийн албан татвар | - | - | - | - | (104.4) | - | - | - | - | - |
| Автотээврийн болон өөрөө явагч хэрэгслийн албан татвар | 225.7 | - | - | - | 167.7 | 183.6 | - | - | 158.4 | 1,853.5 |

**Хавсралт Ф-/Б/-Анхны зөрүүнүүдийн хүснэгт-*(компаниар, санхүүгийн урсгалаар)***

| Үзүүлэлт | | Б-21 | Б-22 | Б-23 | Б-24 | Б-25 | Б-26 | Б-27 | Б-28 | Б-29 | Б-30 |
|---|---|---|---|---|---|---|---|---|---|---|---|
| | | **Баянтэгш импекс ХХК** | **Баянтээг ХХК** | **Белгравия майнинг ХХК** | **Биг Могул Коул энд Энержи ХХК** | **Болд төмөр ерөө гол ХХК** | **Болд фо ар да ХХК** | **Бороо гоулд ХХК** | **Броад ХХК** | **Буд инвест ХХК** | **Булган гангат ХХК** |
| Áóñàä | | - | - | - | - | - | - | (1,476,235.7) | - | - | - |
| **2.2 Төлбөр** | | **(5,487.1)** | **-** | **-** | **(1,006.8)** | **(882.9)** | **-** | **(187,299.2)** | **-** | **999.6** | **8,145.0** |
| Газрын төлбөр | | (5,227.1) | - | - | - | (286.4) | - | - | - | - | 2,960.0 |
| Ус, рашаан ашигласны төлбөр | | (260.0) | - | - | (1,006.8) | 1,003.5 | - | - | - | 999.6 | 5,185.0 |
| Ойгоос хэрэглээний мод, түлээ бэлтгэж, ашигласны төлбөр | | - | - | - | - | - | - | - | - | - | - |
| Түгээмэл тархацтай ашигт малтмалын нөөц ашигласны төлбөр | | - | - | - | - | (1,600.0) | - | (187,299.2) | - | - | - |
| Ãàäàäûí ì ýðãýæëýãч, àæëè÷íû àæûíäàéðíû ðºëáº ð | | - | - | - | - | - | - | - | - | - | - |
| Бүтээгдэхүүн хуваах гэрээний дагуу хүлээн авсан дэмжлэг | | - | - | - | - | - | | - | - | - | - |
| Ашигт малтмалаас бусад байгалийн баялаг ашиглах зөвшөөрлийн хураамж | | - | - | - | - | - | - | - | - | - | - |
| **2.3 Нутгийн захиргааны байгууллагад төлсөн хураамж, үйлчилгээний хөлс** | | **(500.0)** | **-** | **-** | **-** | **-** | **-** | **-** | **-** | **-** | **-** |
| Орон нутгийн төсөвт төлсөн тэмдэгтийн хураамж | | - | - | - | - | - | - | - | - | - | - |
| Нутгийн захиргааны байгууллагад төлсөн үйлчилгээний хөлс | | (500.0) | - | - | - | - | - | - | - | - | - |
| **2.4 Орон нутгийн төрийн өмчийн ногдол ашиг** | | **-** | **-** | **-** | **-** | **-** | **-** | **-** | **-** | **-** | **-** |
| Орон нутгийн төрийн өмчийн ногдол ашиг | | - | - | - | - | - | - | - | - | - | - |
| **2.5 Бусад** | | (500.0) | - | - | - | - | - | - | - | - | - |
| Торгууль | | (500.0) | - | - | - | - | - | - | - | - | - |
| **3. Бусад төлбөр ба зардал** | | (29,000.0) | (1,600.0) | - | (1,500.0) | (963,340.0) | (4,530.0) | (4,177,314.1) | - | 5,600.0 | 6,000.0 |
| **3.1 Байгаль хамгаалах зардлын урьдчилгаа** | | **(25,000.0)** | **-** | **-** | **(500.0)** | **-** | **(3,350.0)** | **-** | **-** | **-** | **-** |
| Байгаль хамгаалах зардлын 50 хувийг тусгай дансанд шилжүүлсэн дүн | | (25,000.0) | - | - | (500.0) | - | (3,350.0) | - | - | - | - |
| **3.2 Төрийн байгууллагад өгсөн хандив, дэмжлэг** | | **(4,000.0)** | **(1,600.0)** | **-** | **(1,000.0)** | **(963,340.0)** | **(1,180.0)** | **(4,177,314.1)** | **-** | **5,600.0** | **6,000.0** |
| Яам, агентлагт өгсөн | Мөнгөн хандив, дэмжлэг | - | - | - | - | - | (300.0) | (10,380.0) | - | - | - |
| | Мөнгөн бус хандив, дэмжлэг | - | - | - | - | - | - | - | - | - | - |
| Аймаг, нийслэлд өгсөн | Мөнгөн хандив, дэмжлэг | (3,000.0) | 3,450.0 | - | (4,000.0) | (200,000.0) | - | (129,459.7) | - | - | - |
| | Мөнгөн бус хандив, дэмжлэг | - | - | - | - | - | - | (3,291,609.0) | - | - | - |
| Сум, дүүрэгт өгсөн | Мөнгөн хандив, дэмжлэг | - | (2,000.0) | - | 3,000.0 | (33,340.0) | (880.0) | (703,617.6) | - | 5,600.0 | 6,000.0 |
| | Мөнгөн бус хандив, дэмжлэг | - | - | - | - | (730,000.0) | - | (30,100.0) | - | - | - |
| Бусад байгууллагад өгсөн | Мөнгөн хандив, дэмжлэг | (1,000.0) | (3,050.0) | - | - | - | - | (4,068.0) | - | - | - |
| | Мөнгөн бус хандив, дэмжлэг | - | - | - | - | - | - | (8,079.8) | - | - | - |
| **Нийт** | | **(125,429.7)** | **(16,758.8)** | **23,738.8** | **2,127.3** | **(1,157,489.1)** | **20,002.0** | **(6,285,993.5)** | **(231,975.2)** | **11,680.5** | **821,771.1** |

**Хавсралт Ф-/Б/-Анхны зөрүүнүүдийн хүснэгт-*(компаниар, санхүүгийн урсгалаар)***

| Үзүүлэлт | Б-31 | Б-32 | Б-33 | Б-34 | Б-35 | Б-36 | Б-37 | Б-38 | Б-39 | Б-40 |
|---|---|---|---|---|---|---|---|---|---|---|
| | **Буман-Олз ХХК** | **Бумбат ресорсес ХХК** | **Бумбат ХХК** | **Бүүргэнт ХХК** | **Бэрх ресорсиз ХХК** | **Бэрх-Уул ХХК** | **Бэрэн групп ХХК** | **Бэрэн майнинг ХХК** | **Вестерн проспектор монголиа ХХК** | **Гацуурт ХХК** |
| **1. Улсын төсөвт төлсөн албан татвар, төлбөр, хураамж, ногдол ашиг** | **238,332.9** | **1,500.9** | **(22,636,662.6)** | **16,301.2** | **3,683.1** | **108,707.1** | **456,038.0** | **(31,237.1)** | **(181,457.2)** | **132,461.6** |
| **1.1 Татвар, хураамж** | **156,173.7** | **(1,999.1)** | **(22,634,223.3)** | **(4,498.8)** | **669.0** | **92,808.6** | **440,728.3** | **(35,549.3)** | **(178,107.2)** | **121,868.1** |
| Àæàõóéí íýãææëéí îðëîãûí àëáàí òàòâàð | 1,449.4 | 1.0 | - | - | (39.8) | 5,000.0 | 10.0 | - | (56.0) | 0.1 |
| Ãààëèéí àëáàí òàòâàð | 3,770.4 | - | - | - | - | - | 3,904.2 | (5,442.0) | - | (59,802.6) |
| Нэмэгдсэн өртгийн албан татвар | 7,918.0 | - | 0.1 | 8,000.0 | - | 19,572.7 | 53,811.9 | 27,839.2 | - | 75,744.2 |
| Автобензин, дизелийн түлшний онцгой албан татвар | - | - | - | - | - | - | 1,848.1 | - | - | - |
| Àâòîáóí çèí , äèçåëèéí òºëøíèé àëáàí òàòâàð | - | - | - | - | - | - | - | - | - | - |
| Ашигт малтмалын нөөц ашигласны төлбөр болон нэмэлт төлбөр | 73,439.9 | - | - | (0.1) | - | 57,068.6 | 289,621.6 | - | - | (108,884.3) |
| Àøèãò ìàëòì àëûí àøèãëàëòûí áîëîí ðàéäóóëûí òóñãàé çºâøºº ðëèéí òºëáºð | 8,160.8 | (2,000.1) | (22,597,934.5) | 0.2 | (923.5) | 11,167.3 | 51,236.8 | (71,675.5) | (164,046.6) | 0.1 |
| Зарим бүтээгдэхүүний үнийн өсөлтийн албан татвар | - | - | - | - | - | - | - | - | - | - |
| Цөмийн төхөөрөмж барих, өөрчлөх, шинэчлэх, ашиглалтаас гаргах, ашиглах тусгай зөвшөөрлийн улсын тэмдэгтийн хураамж | - | - | - | - | - | - | - | - | - | - |
| Цөмийн бодис эзэмших, ашиглах, худалдах, импортлох,экспортлох, тээвэрлэх, хаягдлыг булах тусгай зөвшөөрлийн улсын тэмдэгтийн хураамж | - | - | - | - | - | - | - | - | - | - |
| Цацраг идэвхт ашигт малтмал импортлох, экспортлох, тээвэрлэх, хаягдлыг булах, ашиглалтын дараа газар нөхөн сэргээх тусгай зөвшөөрлийн улсын тэмдэгтийн хураамж | - | - | - | - | - | - | - | - | - | - |
| Цацрагийн үүсгүүрийг эзэмших, ашиглах, худалдах, угсрах, байрлуулах, түрээслэх, үйлдвэрлэх, ашиглалтаас гаргах, задлах, хадгалах, тээвэрлэх, импортлох, экспортлох, хаягдлыг булах, идэвхийг сулруулах болон түүнтэй холбогдсон бусад үйл ажиллагаа эрхлэх тусгай зөвшөөрлийн улсын тэмдэгтийн хураамж | - | - | - | - | - | - | - | - | - | - |
| Аж ахуйн нэгжээс төлсөн ажиллагсдын нийгмийн болон эрүүл мэндийн даатгалын шимтгэл | 61,435.2 | - | (36,288.9) | (12,498.9) | 1,632.3 | - | 40,295.7 | 13,729.0 | (14,004.6) | 214,810.6 |
| **1.2 Төлбөр** | **62,054.0** | **-** | **(648.0)** | **-** | **(204.0)** | **14,766.5** | **-** | **-** | **-** | **3,692.8** |
| Óëñûí òºñâèéí ðºíæºð õàéãóóë õèéñýí îðîëöîí òºëáºð | 62,054.0 | - | - | - | - | - | - | - | - | - |
| Ãàäààäûí ìýðãýæëèòýí , àæèë÷íû àæëûí áàéðíû òºëáºð | - | - | (648.0) | - | (204.0) | 6,727.7 | - | - | - | 3,692.8 |
| Бүтээгдэхүүн хуваах гэрээнд тухайн жилд гарын үсэг зурсаны урамшуулал | - | - | - | - | - | - | - | - | - | - |
| Бүтээгдэхүүн хуваах гэрээгээр олборлолт эхэлсэний урамшуулал | - | - | - | - | - | - | - | - | - | - |
| Бүтээгдэхүүн хуваах гэрээгээр тухайн жилд төвлөрүүлсэн сургалтын урамшуулал | - | - | - | - | - | - | - | - | - | - |
| Бүтээгдэхүүн хуваах гэрээнд заасан нөхцлийн дагуу төвлөрүүлсэн талбайн дэнчин | - | - | - | - | - | - | - | - | - | - |
| Бүтээгдэхүүн хуваах гэрээнд заасан нөхцлийн дагуу төвлөрүүлсэн захиргааны үйлчилгээний шимтгэл | - | - | - | - | - | - | - | - | - | - |
| Бүтээгдэхүүн хуваах гэрээнд заасан нөхцлийн дагуу төлөөлөгчийн газрын үйл ажиллагааг дэмжсэн төлбөр | - | - | - | - | - | - | - | - | - | - |

**Хавсралт Ф-/Б/-Анхны зөрүүнүүдийн хүснэгт-*(компаниар, санхүүгийн урсгалаар)***

| Үзүүлэлт | Б-31 | Б-32 | Б-33 | Б-34 | Б-35 | Б-36 | Б-37 | Б-38 | Б-39 | Б-40 |
|---|---|---|---|---|---|---|---|---|---|---|
| | **Буман-Олз ХХК** | **Бумбат ресорсес ХХК** | **Бумбат ХХК** | **Бүүргэнт ХХК** | **Бэрх ресорсиз ХХК** | **Бэрх-Уул ХХК** | **Бэрэн групп ХХК** | **Бэрэн майнинг ХХК** | **Вестерн проспектор монголиа ХХК** | **Гацуурт ХХК** |
| Агаарын бохирдлын төлбөр | - | - | - | - | - | 8,038.8 | - | - | - | - |
| **1.3 Яам, төрийн захиргааны байгууллагад төлсөн үйлчилгээний хөлс, хураамж** | **20,105.2** | **3,500.0** | **(369.0)** | **1,300.0** | **3,218.1** | **132.0** | **15,409.7** | **4,312.2** | **(3,350.0)** | **8,323.3** |
| Ãàäëëéí ¿éë÷èëãýýí èé õóðààì æ | 18,955.2 | - | - | - | - | - | (4,141.7) | 4,312.2 | - | 223.9 |
| Яам, төрийн захиргааны байгууллагад төлсөн тэмдэгтийн хураамж | - | - | (56.5) | - | - | - | (48.6) | - | (106.2) | - |
| Яам, төрийн захиргааны байгууллагад төлсөн үйлчилгээний хөлс | 1,150.0 | 3,500.0 | (484.5) | 1,300.0 | 3,276.0 | 100.0 | 19,600.0 | - | (3,243.8) | 8,119.4 |
| Гадаадын ажиллах хүч, мэргэжилтний үйлчилгээний хураамж | - | - | 172.0 | - | (57.9) | 32.0 | - | - | - | (20.0) |
| **1.4 Төрийн өмчийн ногдол ашиг** | **-** | **-** | **-** | **-** | **-** | **-** | **-** | **-** | **-** | **-** |
| Òºðèéí ºì ÷èéí íîãîë àøèã | - | - | - | - | - | - | - | - | - | - |
| **1.5 Засгийн газрын орлого ба бусад орлого** | **-** | **-** | **-** | **-** | **-** | **-** | **-** | **-** | **-** | **-** |
| Бүтээгдэхүүн хуваах гэрээний дагуу Засгийн газарт ногдох газрын тосны орлого | - | - | - | - | - | - | - | - | - | - |
| Үүнээс роялти | - | - | - | - | - | - | - | - | - | - |
| **1.6 Бусад** | - | - | (1,422.3) | 19,500.0 | - | 1,000.0 | (100.0) | - | - | (1,422.6) |
| Торгууль | - | - | (1,422.3) | 19,500.0 | - | 1,000.0 | (100.0) | - | - | (1,422.6) |
| **2. Орон нутгийн төсөвт төлсөн албан татвар, төлбөр, хураамж, ногдол ашиг** | **13,486.0** | **-** | **(153,468.7)** | **(40,624.6)** | **658.1** | **14,484.1** | **(17,218.0)** | **3,156.4** | **-** | **(95,028.2)** |
| **2.1 Орон нутгийн төсөвт төлсөн татвар** | **6,825.5** | **-** | **(153,468.7)** | **(27,929.0)** | **(2,100.0)** | **8,324.5** | **(17,218.0)** | **(281.6)** | **-** | **10,839.1** |
| Үл хөдлөх эд хөрөнгийн албан татвар | 5,220.0 | - | - | - | - | 7,298.0 | 8,400.0 | (281.6) | - | 14,000.0 |
| Автотээврийн болон өөрөө явагч хэрэгслийн албан татвар | 1,605.5 | - | - | 87.0 | - | 1,026.5 | 482.0 | - | - | (3,160.9) |
| Áóñàä | - | - | (153,468.7) | (28,016.0) | (2,100.0) | - | (26,100.0) | - | - | - |
| **2.2 Төлбөр** | **6,660.5** | **-** | **-** | **(12,695.6)** | **2,758.1** | **6,159.6** | **-** | **3,438.0** | **-** | **(102,639.7)** |
| Газрын төлбөр | 6,660.5 | - | - | (12,695.6) | (100.0) | 324.9 | - | - | - | (48,307.1) |
| Ус, рашаан ашигласны төлбөр | - | - | - | - | (500.0) | 5,834.7 | - | 3,438.0 | - | (51,632.6) |
| Ойгоос хэрэглээний мод, түлээ бэлтгэж, ашигласны төлбөр | - | - | - | - | - | - | - | - | - | - |
| Түгээмэл тархацтай ашигт малтмалын нөөц ашигласны төлбөр | - | - | - | - | - | - | - | - | - | - |
| Ãàäààäûí ì ýðãýæëýýí , àæëèë÷íû àæëûí áàéðíû ðºëáº ð | - | - | - | - | 3,358.1 | - | - | - | - | - |
| Бүтээгдэхүүн хуваах гэрээний дагуу хүлээн авсан дэмжлэг | - | - | - | - | - | - | - | - | - | - |
| Ашигт малтмалаас бусад байгалийн баялаг ашиглах зөвшөөрлийн хураамж | - | - | - | - | - | - | - | - | - | (2,700.0) |
| **2.3 Нутгийн захиргааны байгууллагад төлсөн хураамж, үйлчилгээний хөлс** | **-** | **-** | **-** | **-** | **-** | **-** | **-** | **-** | **-** | **(3,227.6)** |
| Орон нутгийн төсөвт төлсөн тэмдэгтийн хураамж | - | - | - | - | - | - | - | - | - | (3,227.6) |

**Хавсралт Ф-/Б/-Анхны зөрүүнүүдийн хүснэгт-*(компаниар, санхүүгийн урсгалаар)***

| Үзүүлэлт | | Б-31 | Б-32 | Б-33 | Б-34 | Б-35 | Б-36 | Б-37 | Б-38 | Б-39 | Б-40 |
|---|---|---|---|---|---|---|---|---|---|---|---|
| | | **Буман-Олз ХХК** | **Бумбат ресорсес ХХК** | **Бумбат ХХК** | **Бүүргэнт ХХК** | **Бэрх ресорсиз ХХК** | **Бэрх-Уул ХХК** | **Бэрэн групп ХХК** | **Бэрэн майнинг ХХК** | **Вестерн проспектор монголиа ХХК** | **Гацуурт ХХК** |
| Нутгийн захиргааны байгууллагад төлсөн үйлчилгээний хөлс | | - | - | - | - | - | - | - | - | - | - |
| **2.4 Орон нутгийн төрийн өмчийн ногдол ашиг** | | **-** | **-** | **-** | **-** | **-** | **-** | **-** | **-** | **-** | **-** |
| Орон нутгийн төрийн өмчийн ногдол ашиг | | - | - | - | - | - | - | - | - | - | - |
| **2.5 Бусад** | | - | - | - | - | - | - | - | - | - | - |
| Торгууль | | - | - | - | - | - | - | - | - | - | - |
| **3. Бусад төлбөр ба зардал** | | 50,895.0 | (2,700.0) | (1,500.0) | (15,000.0) | (500.0) | 31,425.0 | 9,600.0 | (9,600.0) | (2,470.0) | (115,252.0) |
| **3.1 Байгаль хамгаалах зардлын урьдчилгаа** | | **895.0** | **(2,200.0)** | **-** | **-** | **-** | **23,825.0** | **9,600.0** | **(9,600.0)** | **(220.0)** | **-** |
| Байгаль хамгаалах зардлын 50 хувийг тусгай дансанд шилжүүлсэн дүн | | 895.0 | (2,200.0) | - | - | - | 23,825.0 | 9,600.0 | (9,600.0) | (220.0) | - |
| **3.2 Төрийн байгууллагад өгсөн хандив, дэмжлэг** | | **50,000.0** | **(500.0)** | **(1,500.0)** | **(15,000.0)** | **(500.0)** | **7,600.0** | **-** | **-** | **(2,250.0)** | **(115,252.0)** |
| Яам, агентлагт өгсөн | Мөнгөн хандив, дэмжлэг | - | - | - | - | - | - | - | - | (2,000.0) | (7,575.0) |
| | Мөнгөн бус хандив, дэмжлэг | - | - | - | - | - | - | - | - | - | - |
| Аймаг, нийслэлд өгсөн | Мөнгөн хандив, дэмжлэг | - | - | - | - | - | - | - | - | - | (85,000.0) |
| | Мөнгөн бус хандив, дэмжлэг | 50,000.0 | - | - | - | - | - | - | - | - | - |
| Сум, дүүрэгт өгсөн | Мөнгөн хандив, дэмжлэг | - | (500.0) | (1,500.0) | (15,000.0) | (500.0) | 7,600.0 | - | - | (250.0) | (18,452.0) |
| | Мөнгөн бус хандив, дэмжлэг | - | - | - | - | - | - | - | - | - | - |
| Бусад байгууллагад өгсөн | Мөнгөн хандив, дэмжлэг | - | - | - | - | - | - | - | - | - | (4,225.0) |
| | Мөнгөн бус хандив, дэмжлэг | - | - | - | - | - | - | - | - | - | - |
| **Нийт** | | **302,713.9** | **(1,199.1)** | **(22,791,631.3)** | **(39,323.4)** | **3,841.2** | **154,616.2** | **448,420.0** | **(37,680.7)** | **(183,927.2)** | **(77,818.6)** |

**Хавсралт Ф-/Б/-Анхны зөрүүнүүдийн хүснэгт-*(компаниар, санхүүгийн урсгалаар)***

| Үзүүлэлт | Б-41 | Б-42 | Б-43 | Б-44 | Б-45 | Б-46 | Б-47 | Б-48 | Б-49 | Б-50 |
|---|---|---|---|---|---|---|---|---|---|---|
| | ГБНБ ХХК | Геомин ХХК | Гоби консолидет ед ХХК | Гоби коул энд энержи ХХК | Гоби энержи партнерс ХХК | Гоби-эксплорэйшн ХХК | Голден гоби майнинг ХХК | Голден крос ХХК | Голден сий петролиум ХХК | Гурван зам ХХК |
| **1. Улсын төсөвт төлсөн албан татвар, төлбөр, хураамж, ногдол ашиг** | **332,213.1** | **285,388.7** | **(15,971.1)** | **23,920.0** | **(196,710.0)** | **527,561.3** | **(146,429.8)** | **(12,548.8)** | **756,849.9** | **409,138.6** |
| **1.1 Татвар, хураамж** | **327,708.4** | **278,473.7** | **(17,744.9)** | **16,563.2** | **53,578.1** | **518,781.2** | **(141,679.8)** | **(9,521.2)** | **160,003.4** | **379,677.3** |
| Àæàõóéí ýãæèéí îðëîãûí àëáàí òàòâàð | 17,810.5 | 4,328.5 | (73.0) | 3,873.0 | (85,449.8) | 184,382.0 | - | - | - | 38,661.4 |
| Ãàäààäûí àëáàí òàòâàð | - | - | - | 81.3 | 44,871.9 | 18,609.7 | - | - | 45,960.6 | 62,449.3 |
| Нэмэгдсэн өртгийн албан татвар | - | 126,268.8 | - | 2,681.4 | 94,231.1 | 159,070.1 | - | - | 96,517.4 | 228,591.1 |
| Автобензин, дизелийн түлшний онцгой албан татвар | - | - | - | 5,224.1 | - | - | - | - | - | - |
| Àâòîáóñíû , äèçåëèéí òºëºíèé àëáàí òàòâàð | - | - | - | - | - | - | - | - | - | - |
| Ашигт малтмалын нөөц ашигласны төлбөр болон нэмэлт төлбөр | 278,800.5 | - | - | (300.0) | - | - | - | - | - | - |
| Àøèãò ìàëòì àëûí àøèãëàëòûí áîëîí õàéãóóëûí òóñëàé çºâøºðëèéí òºëáºð | 5,305.2 | 15,971.0 | (17,671.9) | 5,787.1 | - | 37,295.8 | (141,679.8) | (8,260.4) | - | 16,832.3 |
| Зарим бүтээгдэхүүний үнийн өсөлтийн албан татвар | - | - | - | - | - | - | - | - | - | - |
| Цөмийн төхөөрөмж барих, өөрчлөх, шинэчлэх, ашиглалтаас гаргах, ашиглах тусгай зөвшөөрлийн улсын тэмдэгтийн хураамж | - | - | - | - | - | - | - | - | - | - |
| Цөмийн бодис эзэмших, ашиглах, худалдах, импортлох,экспортлох, тээвэрлэх, хаягдлыг булах тусгай зөвшөөрлийн улсын тэмдэгтийн хураамж | - | - | - | - | - | - | - | - | - | - |
| Цацраг идэвхт ашигт малтмал импортлох, экспортлох, тээвэрлэх, хаягдлыг булах, ашиглалтын дараа газар нөхөн сэргээх тусгай зөвшөөрлийн улсын тэмдэгтийн хураамж | - | - | - | - | - | - | - | - | - | - |
| Цацрагийн үүсгүүрийг эзэмших, ашиглах, худалдах, үгсрах, байрлуулах, түрээслэх, үйлдвэрлэх, ашиглалтаас гаргах, задлах, хадгалах, тээвэрлэх, импортлох, экспортлох, хаягдлыг булах, идэвхийг сулруулах болон түүнтэй холбогдсон бусад үйл ажиллагаа эрхлэх тусгай зөвшөөрлийн улсын тэмдэгтийн хураамж | - | - | - | - | - | - | - | - | - | - |
| Аж ахуйн нэгжээс төлсөн ажиллагсдын нийгмийн болон эрүүл мэндийн даатгалын шимтгэл | 25,792.2 | 131,905.4 | - | (783.7) | (75.1) | 119,423.6 | - | (1,260.8) | 17,525.4 | 33,143.2 |
| **1.2 Төлбөр** | **119.0** | **3,415.0** | **-** | **-** | **(249,080.0)** | **14.2** | **-** | **-** | **589,340.5** | **128.5** |
| Óëñûí òºñâèéí ðºíäºð õàéãóóëü õèéñýí îðîëöîãäîë òºëáºð | - | - | - | - | - | - | - | - | - | - |
| Ãàäààäûí ýðãýææëýãч , àæëûí áàéãóóëûí òºëáºð | - | 3,369.6 | - | - | - | - | - | - | 217,101.6 | - |
| Бүтээгдэхүүн хуваах гэрээнд тухайн жилд гарын үсэг зурсаны урамшуулал | - | - | - | - | - | - | - | - | - | - |
| Бүтээгдэхүүн хуваах гэрээгээр олборлолт эхэлсэний урамшуулал | - | - | - | - | - | - | - | - | - | - |
| Бүтээгдэхүүн хуваах гэрээгээр тухайн жилд төвлөрүүлсэн сургалтын урамшуулал | - | - | - | - | - | - | - | - | 203,684.0 | - |
| Бүтээгдэхүүн хуваах гэрээнд заасан нөхцлийн дагуу төвлөрүүлсэн талбайн дэнчин | - | - | - | - | - | - | - | - | 79,429.0 | - |
| Бүтээгдэхүүн хуваах гэрээнд заасан нөхцлийн дагуу | - | - | - | - | (249,070.0) | - | - | - | - | - |

**Хавсралт Ф-/Б/-Анхны зөрүүнүүдийн хүснэгт-*(компаниар, санхүүгийн урсгалаар)***

| Үзүүлэлт | Б-41 | Б-42 | Б-43 | Б-44 | Б-45 | Б-46 | Б-47 | Б-48 | Б-49 | Б-50 |
|---|---|---|---|---|---|---|---|---|---|---|
| | **ГБНБ ХХК** | **Геомин ХХК** | **Гоби консолидет ед ХХК** | **Гоби коул энд энержи ХХК** | **Гоби энержи партнерс ХХК** | **Гоби-эксплорэйшн ХХК** | **Голден гоби майнинг ХХК** | **Голден крос ХХК** | **Голден сий петролиум ХХК** | **Гурван зам ХХК** |
| төвлөрүүлсэн захиргааны үйлчилгээний шимтгэл | | | | | | | | | | |
| Бүтээгдэхүүн хуваах гэрээнд заасан нөхцлийн дагуу төлөөлөгчийн газрын үйл ажиллагааг дэмжсэн төлбөр | - | - | - | - | - | - | - | - | 89,111.8 | - |
| Агаарын бохирдлын төлбөр | 119.0 | 45.4 | - | - | (10.0) | 14.2 | - | - | 14.1 | 128.5 |
| **1.3 Яам, төрийн захиргааны байгууллагад төлсөн үйлчилгээний хөлс, хураамж** | **4,385.7** | **3,500.0** | **1,773.8** | **7,806.4** | **(1,208.1)** | **8,765.9** | **(4,750.0)** | **(3,027.6)** | **7,506.0** | **185.0** |
| Ãàäëëéí ¿éë÷èëãýý èé õóðàà æ | - | - | - | (38.8) | - | 34.2 | - | - | - | 185.0 |
| Яам, төрийн захиргааны байгууллагад төлсөн тэмдэгтийн хураамж | - | - | - | - | (65.0) | - | - | - | - | - |
| Яам, төрийн захиргааны байгууллагад төлсөн үйлчилгээний хөлс | 4,385.7 | 3,500.0 | 2,829.0 | 8,733.7 | (1,143.1) | 8,731.7 | (4,750.0) | (3,027.6) | - | - |
| Гадаадын ажиллах хүч, мэргэжилтний үйлчилгээний хураамж | - | - | (1,055.2) | (888.5) | - | - | - | - | 7,506.0 | - |
| **1.4 Төрийн өмчийн ногдол ашиг** | **-** | **-** | **-** | **-** | **-** | **-** | **-** | **-** | **-** | **-** |
| Òºðèéí °ì ÷èéí íîãäîë àøèã | - | - | - | - | - | - | - | - | - | - |
| **1.5 Засгийн газрын орлого ба бусад орлого** | **-** | **-** | **-** | **-** | **-** | **-** | **-** | **-** | **-** | **-** |
| Бүтээгдэхүүн хуваах гэрээний дагуу Засгийн газарт ногдох газрын тосны орлого | - | - | - | - | - | - | - | - | - | - |
| Үүнээс роялти | - | - | - | - | - | - | - | - | - | - |
| **1.6 Бусад** | - | - | - | (449.6) | - | - | - | - | - | 29,147.8 |
| Торгууль | - | - | - | (449.6) | - | - | - | - | - | 29,147.8 |
| **2. Орон нутгийн төсөвт төлсөн албан татвар, төлбөр, хураамж, ногдол ашиг** | **21,498.4** | **1,968.2** | **-** | **(11,986.7)** | **(132,881.8)** | **3,150.3** | **(858.5)** | **(25.0)** | **2,833.7** | **8,392.2** |
| **2.1 Орон нутгийн төсөвт төлсөн татвар** | **924.9** | **1,968.2** | **-** | **-** | **(8,929.8)** | **2,950.3** | **-** | **-** | **333.7** | **3,359.7** |
| Үл хөдлөх эд хөрөнгийн албан татвар | - | - | - | - | - | 653.5 | - | - | - | 1,978.1 |
| Автотээврийн болон өөрөө явагч хэрэгслийн албан татвар | 924.9 | 1,968.2 | - | - | - | 2,296.8 | - | - | 333.7 | 1,381.6 |
| Áóñàä | - | - | - | - | (8,929.8) | - | - | - | - | - |
| **2.2 Төлбөр** | **20,573.5** | **-** | **-** | **(11,699.4)** | **(123,952.0)** | **-** | **(858.5)** | **(200.0)** | **2,500.0** | **5,032.5** |
| Газрын төлбөр | 4,144.0 | - | - | (10,672.0) | - | - | - | - | - | 5,032.5 |
| Ус, рашаан ашигласны төлбөр | 16,429.5 | - | - | (1,146.0) | - | - | (858.5) | (200.0) | 2,500.0 | - |
| Ойгоос хэрэглээний мод, түлээ бэлтгэж, ашигласны төлбөр | - | - | - | - | - | - | - | - | - | - |
| Түгээмэл тархацтай ашигт малтмалын нөөц ашигласны төлбөр | - | - | - | 118.6 | - | - | - | - | - | - |
| Ãàäàäûí ì ýðãýæëýý , àæèë÷íû àæûí áàéðû ðºëáº ð | - | - | - | - | - | - | - | - | - | - |
| Бүтээгдэхүүн хуваах гэрээний дагуу хүлээн авсан дэмжлэг | - | - | - | - | (123,952.0) | - | - | - | - | - |
| Ашигт малтмалаас бусад байгалийн баялаг ашиглах зөвшөөрлийн хураамж | - | - | - | - | - | - | - | - | - | - |

**Хавсралт Ф-/Б/-Анхны зөрүүнүүдийн хүснэгт-*(компаниар, санхүүгийн урсгалаар)***

| Үзүүлэлт | | Б-41 | Б-42 | Б-43 | Б-44 | Б-45 | Б-46 | Б-47 | Б-48 | Б-49 | Б-50 |
|---|---|---|---|---|---|---|---|---|---|---|---|
| | | **ГБНБ ХХК** | **Геомин ХХК** | **Гоби консолидет ед ХХК** | **Гоби коул энд энержи ХХК** | **Гоби энержи партнерс ХХК** | **Гоби-эксплорэйшн ХХК** | **Голден гоби майнинг ХХК** | **Голден крос ХХК** | **Голден сий петролиум ХХК** | **Гурван зам ХХК** |
| **2.3 Нутгийн захиргааны байгууллагад төлсөн хураамж, үйлчилгээний хөлс** | | **-** | **-** | **-** | **(287.3)** | **-** | **200.0** | **-** | **175.0** | **-** | **-** |
| Орон нутгийн төсөвт төлсөн тэмдэгтийн хураамж | | - | - | - | (79.2) | - | - | - | - | - | - |
| Нутгийн захиргааны байгууллагад төлсөн үйлчилгээний хөлс | | - | - | - | (208.1) | - | 200.0 | - | 175.0 | - | - |
| **2.4 Орон нутгийн төрийн өмчийн ногдол ашиг** | | **-** | **-** | **-** | **-** | **-** | **-** | **-** | **-** | **-** | **-** |
| Орон нутгийн төрийн өмчийн ногдол ашиг | | - | - | - | - | - | - | - | - | - | - |
| **2.5 Бусад** | | - | - | - | - | - | - | - | - | - | - |
| Торгууль | | - | - | - | - | - | - | - | - | - | - |
| **3. Бусад төлбөр ба зардал** | | 2,880.0 | - | (4,675.0) | (128,097.5) | (25,181.0) | 20,000.0 | (1,600.0) | (2,500.0) | 52,755.0 | - |
| **3.1 Байгаль хамгаалах зардлын урьдчилгаа** | | **2,880.0** | **-** | **(4,175.0)** | **(7,775.0)** | **(25,181.0)** | **-** | **(1,350.0)** | **(2,500.0)** | **28,385.0** | **-** |
| Байгаль хамгаалах зардлын 50 хувийг тусгай дансанд шилжүүлсэн дүн | | 2,880.0 | - | (4,175.0) | (7,775.0) | (25,181.0) | - | (1,350.0) | (2,500.0) | 28,385.0 | - |
| **3.2 Төрийн байгууллагад өгсөн хандив, дэмжлэг** | | **-** | **-** | **(500.0)** | **(120,322.5)** | **-** | **20,000.0** | **(250.0)** | **-** | **24,370.0** | **-** |
| Яам, агентлагт өгсөн | Мөнгөн хандив, дэмжлэг | - | - | - | - | - | - | - | - | 24,370.0 | - |
| | Мөнгөн бус хандив, дэмжлэг | - | - | - | - | - | - | - | - | - | - |
| Аймаг, нийслэлд өгсөн | Мөнгөн хандив, дэмжлэг | - | - | - | (104,730.0) | - | - | - | - | - | - |
| | Мөнгөн бус хандив, дэмжлэг | - | - | - | - | - | - | - | - | - | - |
| Сум, дүүрэгт өгсөн | Мөнгөн хандив, дэмжлэг | - | - | (500.0) | (5,115.2) | - | 20,000.0 | (250.0) | - | - | - |
| | Мөнгөн бус хандив, дэмжлэг | - | - | - | (9,977.3) | - | - | - | - | - | - |
| Бусад байгууллагад өгсөн | Мөнгөн хандив, дэмжлэг | - | - | - | (500.0) | - | - | - | - | - | - |
| | Мөнгөн бус хандив, дэмжлэг | - | - | - | - | - | - | - | - | - | - |
| **Нийт** | | **356,591.5** | **287,356.9** | **(20,646.1)** | **(116,164.2)** | **(354,772.8)** | **550,711.6** | **(148,888.3)** | **(15,073.8)** | **812,438.6** | **417,530.8** |

**Хавсралт Ф-/Б/-Анхны зөрүүнүүдийн хүснэгт-*(компаниар, санхүүгийн урсгалаар)***

| Үзүүлэлт | Б-51 | Б-52 | Б-53 | Б-54 | Б-55 | Б-56 | Б-57 | Б-58 | Б-59 | Б-60 |
|---|---|---|---|---|---|---|---|---|---|---|
| | **Гурвантөхөм ХХК** | **Гүнбилэг голулд ХХК** | **Гүнбилэг трейд ХХК** | **Дадизи юиан ХХК** | **Дацан трейд ХХК** | **Доншен газрын тос ХХК** | **Дорнын хүдэр ХХК** | **Дун эрдэнэ ХХК** | **Дун Юань ХХК** | **Дэлгэр-Орчлон ХХК** |
| **1. Улсын төсөвт төлсөн албан татвар, төлбөр, хураамж, ногдол ашиг** | **269,771.5** | **23,743.8** | **57,539.7** | **276,877.3** | **466,485.3** | **233,826.6** | **(25,652.6)** | **(3,278.8)** | **594,694.4** | **913,721.7** |
| **1.1 Татвар, хураамж** | **267,057.7** | **(530.7)** | **29,511.1** | **248,411.0** | **466,008.1** | **(84,721.6)** | **(15,803.6)** | **(2,868.3)** | **593,183.9** | **913,701.7** |
| Àæàõóéí ýäæèéí îðëîãäñí àëáàí òàòâàð | 19,606.6 | 15.0 | 750.0 | - | 14,048.2 | (0.1) | - | 0.9 | 420.5 | 5.0 |
| Ãàäààäûí àëáàí òàòâàð | 1,269.9 | - | - | - | 493,884.0 | (4,062.6) | (9,018.1) | - | 172,300.6 | 911,782.0 |
| Нэмэгдсэн өртгийн албан татвар | 2,666.9 | - | 0.1 | - | 1,284.0 | 6,888.2 | (626.7) | - | 361,832.3 | 1,914.7 |
| Автобензин, дизелийн түлшний онцгой албан татвар | - | - | - | - | 2,469.4 | - | 6,955.7 | - | - | - |
| Àâòî ãåí çèí , äèçåëèéí òºëºí èé àëáàí òàòâàð | - | - | - | - | - | - | - | - | - | - |
| Ашигт малтмалын нөөц ашигласны төлбөр болон нэмэлт төлбөр | 182,477.9 | (250.0) | - | 201,093.3 | (41,948.1) | - | - | - | - | - |
| Àøèãò ìàëòìàë àøèãëàëòûí áîëîõàéãóéëûí òóñãàé çºâøººðëèéí ðºëáºð | 8,531.8 | (295.7) | 28,761.0 | 3,242.3 | (3,729.4) | - | (15,591.0) | 14.5 | 19,313.2 | - |
| Зарим бүтээгдэхүүний үнийн өсөлтийн албан татвар | - | - | - | - | - | - | - | - | - | - |
| Цөмийн төхөөрөмж барих, өөрчлөх, шинэчлэх, ашиглалтаас гаргах, ашиглах тусгай зөвшөөрлийн улсын тэмдэгтийн хураамж | - | - | - | - | - | - | - | - | - | - |
| Цөмийн бодис эзэмших, ашиглах, худалдах, импортлох,экспортлох, тээвэрлэх, хаягдлыг булах тусгай зөвшөөрлийн улсын тэмдэгтийн хураамж | - | - | - | - | - | - | - | - | - | - |
| Цацраг идэвхт ашигт малтмал импортлох, экспортлох, тээвэрлэх, хаягдлыг булах, ашиглалтын дараа газар нөхөн сэргээх тусгай зөвшөөрлийн улсын тэмдэгтийн хураамж | - | - | - | - | - | - | - | - | - | - |
| Цацрагийн үүсгүүрийг эзэмших, ашиглах, худалдах, угсрах, байрлуулах, түрээслэх, үйлдвэрлэх, ашиглалтаас гаргах, задлах, хадгалах, тээвэрлэх, импортлох, экспортлох, хаягдлыг булах, идэвхийг сулруулах болон түүнтэй холбогдсон бусад үйл ажиллагаа эрхлэх тусгай зөвшөөрлийн улсын тэмдэгтийн хураамж | - | - | - | - | - | - | - | - | - | - |
| Аж ахуйн нэгжээс төлсөн ажиллагсдын нийгмийн болон эрүүл мэндийн даатгалын шимтгэл | 52,504.6 | - | - | 44,075.4 | - | (87,547.1) | 2,476.5 | (2,883.7) | 39,317.3 | - |
| **1.2 Төлбөр** | **24.5** | **22,015.9** | **-** | **21,852.0** | **78.5** | **311,662.2** | **-** | **(15.0)** | **221.7** | **-** |
| Óëñûí ðºñâèéí ðºíæºð õàéãóóë õèéñýí îðîëöóóëûí ðºëáºð | - | 22,008.9 | - | - | - | - | - | - | - | - |
| Ãàäààäûí ìýðãýæëèòýí , àæëèë÷íû áàéãóóëûí ðºëáºð | - | - | - | 21,852.0 | - | 312,041.0 | - | - | - | - |
| Бүтээгдэхүүн хуваах гэрээнд тухайн жилд гарын үсэг зурсаны урамшуулал | - | - | - | - | - | - | - | - | - | - |
| Бүтээгдэхүүн хуваах гэрээгээр олборлолт эхэлсэний урамшуулал | - | - | - | - | - | - | - | - | - | - |
| Бүтээгдэхүүн хуваах гэрээгээр тухайн жилд төвлөрүүлсэн сургалтын урамшуулал | - | - | - | - | - | - | - | - | - | - |
| Бүтээгдэхүүн хуваах гэрээнд заасан нөхцлийн дагуу төвлөрүүлсэн талбайн дэнчин | - | - | - | - | - | - | - | - | - | - |

**Хавсралт Ф-/Б/-Анхны зөрүүнүүдийн хүснэгт-*(компаниар, санхүүгийн урсгалаар)***

| Үзүүлэлт | Б-51 | Б-52 | Б-53 | Б-54 | Б-55 | Б-56 | Б-57 | Б-58 | Б-59 | Б-60 |
|---|---|---|---|---|---|---|---|---|---|---|
| | **Гурвантөхөм ХХК** | **Гүнбилэг гоулд ХХК** | **Гүнбилэг трейд ХХК** | **Дадизи юиан ХХК** | **Дацан трейд ХХК** | **Доншен газрын тос ХХК** | **Дорнын хүдэр ХХК** | **Дун эрдэнэ ХХК** | **Дун Юань ХХК** | **Дэлгэр-Орчлон ХХК** |
| Бүтээгдэхүүн хуваах гэрээнд заасан нөхцлийн дагуу төвлөрүүлсэн захиргааны үйлчилгээний шимтгэл | - | - | - | - | - | - | - | - | - | - |
| Бүтээгдэхүүн хуваах гэрээнд заасан нөхцлийн дагуу төлөөлөгчийн газрын үйл ажиллагааг дэмжсэн төлбөр | - | - | - | - | - | - | - | - | - | - |
| Агаарын бохирдлын төлбөр | 24.5 | 7.0 | - | - | 78.5 | (378.8) | - | (15.0) | 221.7 | - |
| **1.3 Яам, төрийн захиргааны байгууллагад төлсөн үйлчилгээний хөлс, хураамж** | **1,689.3** | **1,258.6** | **20,869.4** | **6,614.3** | **398.7** | **6,886.0** | **(6,849.0)** | **(395.5)** | **752.0** | **20.0** |
| Ãàäëèéí ¿éë÷èëãýýí èé õóðàìæ | 7.0 | 7.0 | 7.0 | - | 14.0 | (2,011.0) | (37.0) | - | 752.0 | 20.0 |
| Яам, төрийн захиргааны байгууллагад төлсөн тэмдэгтийн хураамж | - | - | - | - | - | - | (762.0) | - | - | - |
| Яам, төрийн захиргааны байгууллагад төлсөн үйлчилгээний хөлс | 1,682.3 | 1,251.6 | 20,862.4 | 6,240.3 | 384.7 | - | (6,050.0) | (395.5) | - | - |
| Гадаадын ажиллах хүч, мэргэжилтний үйлчилгээний хураамж | - | - | - | 374.0 | - | 8,897.0 | - | - | - | - |
| **1.4 Төрийн өмчийн ногдол ашиг** | **-** | **-** | **-** | **-** | **-** | **-** | **-** | **-** | **-** | **-** |
| Ò³ðèéí °ì ÷èéí íîãîë àøèã | - | - | - | - | - | - | - | - | - | - |
| **1.5 Засгийн газрын орлого ба бусад орлого** | **-** | **-** | **-** | **-** | **-** | **0.0** | **-** | **-** | **-** | **-** |
| Бүтээгдэхүүн хуваах гэрээний дагуу Засгийн газарт ногдох газрын тосны орлого | - | - | - | - | - | (0.2) | - | - | - | - |
| Үүнээс роялти | - | - | - | - | - | 0.2 | - | - | - | - |
| **1.6 Бусад** | 1,000.0 | 1,000.0 | 7,159.2 | - | - | - | (3,000.0) | - | 536.8 | - |
| Торгууль | 1,000.0 | 1,000.0 | 7,159.2 | - | - | - | (3,000.0) | - | 536.8 | - |
| **2. Орон нутгийн төсөвт төлсөн албан татвар, төлбөр, хураамж, ногдол ашиг** | **30,182.8** | **950.0** | **(15.0)** | **33,476.1** | **(18,471.8)** | **(39,000.1)** | **-** | **(8,963.9)** | **3,620.4** | **-** |
| **2.1 Орон нутгийн төсөвт төлсөн татвар** | **3,792.6** | **-** | **(15.0)** | **422.4** | **(13,407.3)** | **137.3** | **-** | **(8,964.3)** | **3,620.4** | **-** |
| Үл хөдлөх эд хөрөнгийн албан татвар | 2,212.2 | - | - | - | 0.1 | - | - | 2.0 | 1,378.6 | - |
| Автотээврийн болон өөрөө явагч хэрэгслийн албан татвар | 1,580.4 | - | (15.0) | 422.4 | 641.0 | 137.3 | - | (49.0) | 2,241.8 | - |
| Áóñàä | - | - | - | - | (14,048.4) | - | - | (8,917.3) | - | - |
| **2.2 Төлбөр** | **26,390.2** | **2,750.0** | **-** | **33,053.7** | **(5,064.5)** | **(37,166.6)** | **-** | **0.4** | **-** | **-** |
| Газрын төлбөр | 7,140.2 | 900.0 | - | 14,952.0 | (3,564.5) | - | - | - | - | - |
| Ус, рашаан ашигласны төлбөр | 19,250.0 | 1,600.0 | - | 18,101.7 | (1,500.0) | (7,166.6) | - | 0.4 | - | - |
| Ойгоос хэрэглээний мод, түлээ бэлтгэж, ашигласны төлбөр | - | - | - | - | - | - | - | - | - | - |
| Түгээмэл тархацтай ашигт малтмалын нөөц ашигласны төлбөр | - | 250.0 | - | - | - | - | - | - | - | - |
| Ãàäàäàäûí ì ýðãýæëýýí , àæëè÷íû àæûíäàéðûí òºëáºð | - | - | - | - | - | - | - | - | - | - |
| Бүтээгдэхүүн хуваах гэрээний дагуу хүлээн авсан дэмжлэг | - | - | - | - | - | (30,000.0) | - | - | - | - |
| Ашигт малтмалаас бусад байгалийн баялаг ашиглах зөвшөөрлийн хураамж | - | - | - | - | - | - | - | - | - | - |

**Хавсралт Ф-/Б/-Анхны зөрүүнүүдийн хүснэгт-*(компаниар, санхүүгийн урсгалаар)***

| Үзүүлэлт | | Б-51 | Б-52 | Б-53 | Б-54 | Б-55 | Б-56 | Б-57 | Б-58 | Б-59 | Б-60 |
|---|---|---|---|---|---|---|---|---|---|---|---|
| | | **Гурвантөхөм ХХК** | **Гүнбилэг гоулд ХХК** | **Гүнбилэг трейд ХХК** | **Дадизи юиан ХХК** | **Дацан трейд ХХК** | **Доншен газрын тос ХХК** | **Дорнын хүдэр ХХК** | **Дун эрдэнэ ХХК** | **Дун Юань ХХК** | **Дэлгэр-Орчлон ХХК** |
| **2.3 Нутгийн захиргааны байгууллагад төлсөн хураамж, үйлчилгээний хөлс** | | **-** | **(1,800.0)** | **-** | **-** | **-** | **-** | **-** | **-** | **-** | **-** |
| Орон нутгийн төсөвт төлсөн тэмдэгтийн хураамж | | - | (1,800.0) | - | - | - | - | - | - | - | - |
| Нутгийн захиргааны байгууллагад төлсөн үйлчилгээний хөлс | | - | - | - | - | - | - | - | - | - | - |
| **2.4 Орон нутгийн төрийн өмчийн ногдол ашиг** | | **-** | **-** | **-** | **-** | **-** | **-** | **-** | **-** | **-** | **-** |
| Орон нутгийн төрийн өмчийн ногдол ашиг | | - | - | - | - | - | - | - | - | - | - |
| **2.5 Бусад** | | - | - | - | - | - | (1,970.8) | - | - | - | - |
| Торгууль | | - | - | - | - | - | (1,970.8) | - | - | - | - |
| **3. Бусад төлбөр ба зардал** | | 8,373.0 | 30,000.0 | (5,732.5) | 15,250.0 | (27,115.4) | (2,002.0) | - | (20,180.0) | 16,000.0 | - |
| **3.1 Байгаль хамгаалах зардлын урьдчилгаа** | | **6,990.0** | **-** | **-** | **7,250.0** | **(150.0)** | **(2.0)** | **(500.0)** | **-** | **5,000.0** | **-** |
| Байгаль хамгаалах зардлын 50 хувийг тусгай дансанд шилжүүлсэн дүн | | 6,990.0 | - | - | 7,250.0 | (150.0) | (2.0) | (500.0) | - | 5,000.0 | - |
| **3.2 Төрийн байгууллагад өгсөн хандив, дэмжлэг** | | **1,383.0** | **30,000.0** | **(5,732.5)** | **8,000.0** | **(26,965.4)** | **(2,000.0)** | **500.0** | **(20,180.0)** | **11,000.0** | **-** |
| Яам, агентлагт өгсөн | Мөнгөн хандив, дэмжлэг | - | - | - | - | (1,000.0) | - | - | - | - | - |
| | Мөнгөн бус хандив, дэмжлэг | - | - | - | - | - | - | - | - | - | - |
| Аймаг, нийслэлд өгсөн | Мөнгөн хандив, дэмжлэг | - | - | (5,732.5) | - | (5,000.0) | (2,000.0) | - | - | - | - |
| | Мөнгөн бус хандив, дэмжлэг | - | - | - | - | - | - | - | - | - | - |
| Сум, дүүрэгт өгсөн | Мөнгөн хандив, дэмжлэг | 1,383.0 | 30,000.0 | - | 8,000.0 | (35,665.4) | - | 500.0 | - | 11,000.0 | - |
| | Мөнгөн бус хандив, дэмжлэг | - | - | - | - | 15,000.0 | - | - | (20,180.0) | - | - |
| Бусад байгууллагад өгсөн | Мөнгөн хандив, дэмжлэг | - | - | - | - | (300.0) | - | - | - | - | - |
| | Мөнгөн бус хандив, дэмжлэг | - | - | - | - | - | - | - | - | - | - |
| **Нийт** | | **308,327.3** | **54,693.8** | **51,792.2** | **325,603.4** | **420,898.1** | **192,824.5** | **(25,652.6)** | **(32,422.6)** | **614,314.8** | **913,721.7** |

**Хавсралт Ф-/Б/-Анхны зөрүүнүүдийн хүснэгт-*(компаниар, санхүүгийн урсгалаар)***

| Үзүүлэлт | Б-61 | Б-62 | Б-63 | Б-64 | Б-65 | Б-66 | Б-67 | Б-68 | Б-69 | Б-70 |
|---|---|---|---|---|---|---|---|---|---|---|
| | **Жамп алт ХХК** | **Жей Кей Эм Кей ХХК** | **Жем Интернэшнл ХХК** | **Жи Эл Ди Ви ХХК** | **Жи Энд Юу Голд ХХК** | **Жи Эс Би майнинг ХХК** | **Жинхуа орд ХХК** | **Жотойн бажууна ХХК** | **Занадуметалс монголиа ХХК** | **Зараяа холдингс ХХК** |
| **1. Улсын төсөвт төлсөн албан татвар, төлбөр, хураамж, ногдол ашиг** | **(33,193.3)** | **258,019.4** | **4,742,704.3** | **82,980.2** | **389,076.8** | **(166,221.5)** | **35,158.8** | **3,518.8** | **284,564.2** | **(909,960.3)** |
| **1.1 Татвар, хураамж** | **(22,768.3)** | **257,237.9** | **4,733,317.3** | **33,308.7** | **389,076.8** | **(166,021.5)** | **(63,854.1)** | **2,885.8** | **284,202.7** | **(865,937.9)** |
| Àæàõóéí íýãææéí îðëîãûí àëáàí òàòâàð | - | 43,978.0 | 930,041.8 | 1,699.5 | 7.6 | - | (112,037.1) | (0.1) | 1.0 | (395.0) |
| Ãàäààëëí àëáàí òàòâàð | - | 35,567.8 | 615,368.2 | - | - | - | 21,670.7 | - | - | (418.8) |
| Нэмэгдсэн өртгийн албан татвар | 0.1 | 74,692.4 | 2,825,773.3 | 2,205.6 | - | - | 47,856.4 | - | - | (5,580.2) |
| Автобензин, дизелийн түлшний онцгой албан татвар | - | - | - | - | - | - | - | - | - | - |
| Àâòîáóñ çèí , äèçåëèéí òºëøíèé àëáàí òàòâàð | - | - | - | - | - | - | - | - | - | - |
| Ашигт малтмалын нөөц ашигласны төлбөр болон нэмэлт төлбөр | (76,217.5) | 8,013.0 | - | 15,661.0 | 367,394.4 | - | - | 2,886.0 | - | - |
| Àøèãò ìàëòì àëûí àøèãëàëòûí áîëîí õàéãóóëûí òóñãàé çºâøºº ðëèéí ðºëð | (9,279.3) | 15,039.4 | 129,354.7 | (1,085.5) | 9,234.5 | (164,901.5) | 1,118.8 | - | 284,201.7 | (791,414.9) |
| Зарим бүтээгдэхүүний үнийн өсөлтийн албан татвар | - | 3.1 | - | - | - | - | (41,630.0) | - | - | - |
| Цөмийн төхөөрөмж барих, өөрчлөх, шинэчлэх, ашиглалтаас гаргах, ашиглах тусгай зөвшөөрлийн улсын тэмдэгтийн хураамж | - | - | - | - | - | - | - | - | - | - |
| Цөмийн бодис эзэмших, ашиглах, худалдах, импортлох,экспортлох, тээвэрлэх, хаягдлыг булах тусгай зөвшөөрлийн улсын тэмдэгтийн хураамж | - | - | - | - | - | - | - | - | - | - |
| Цацраг идэвхт ашигт малтмал импортлох, экспортлох, тээвэрлэх, хаягдлыг булах, ашиглалтын дараа газар нөхөн сэргээх тусгай зөвшөөрлийн улсын тэмдэгтийн хураамж | - | - | - | - | - | - | - | - | - | - |
| Цацрагийн үүсгүүрийг эзэмших, ашиглах, худалдах, угсрах, байрлуулах, түрээслэх, үйлдвэрлэх, ашиглалтаас гаргах, задлах, хадгалах, тээвэрлэх, импортлох, экспортлох, хаягдлыг булах, идэвхийг сулруулах болон түүнтэй холбогдсон бусад үйл ажиллагаа эрхлэх тусгай зөвшөөрлийн улсын тэмдэгтийн хураамж | - | - | - | - | - | - | - | - | - | - |
| Аж ахуйн нэгжээс төлсөн ажиллагсдын нийгмийн болон эрүүл мэндийн даатгалын шимтгэл | 62,728.4 | 79,944.2 | 232,779.3 | 14,828.1 | 12,440.3 | (1,120.0) | 19,167.1 | (0.1) | - | (68,129.0) |
| **1.2 Төлбөр** | **(5,917.1)** | **-** | **-** | **7,107.5** | **-** | **(200.0)** | **32,527.3** | **27.0** | **-** | **(10,843.2)** |
| Óëñûí ðºñâèéí ðºíãºð õàéãóóë õèéñýí îðëûí íºãºí ðºëð | (6,196.1) | - | - | - | - | (200.0) | 12,309.7 | - | - | - |
| Ãàäààäûí ì ýðãýææèòýí , àæëèé÷íû àæëûí áàéðû ðºëð | 279.0 | - | - | - | - | - | 20,217.6 | - | - | (10,843.2) |
| Бүтээгдэхүүн хуваах гэрээнд тухайн жилд гарын үсэг зурсаны урамшуулал | - | - | - | - | - | - | - | - | - | - |
| Бүтээгдэхүүн хуваах гэрээгээр олборлолт эхэлсэний урамшуулал | - | - | - | - | - | - | - | - | - | - |

**Хавсралт Ф-/Б/-Анхны зөрүүнүүдийн хүснэгт-*(компаниар, санхүүгийн урсгалаар)***

| Үзүүлэлт | Б-61 | Б-62 | Б-63 | Б-64 | Б-65 | Б-66 | Б-67 | Б-68 | Б-69 | Б-70 |
|---|---|---|---|---|---|---|---|---|---|---|
| | **Жамп алт ХХК** | **Жей Кей Эм Кей ХХК** | **Жем Интернэйшнл ХХК** | **Жи Эл Ди Ви ХХК** | **Жи Энд Юу Голд ХХК** | **Жи Эс Би майнинг ХХК** | **Жинхуа орд ХХК** | **Жотойн бажууна ХХК** | **Занадуметалс монголиа ХХК** | **Зараяа холдингс ХХК** |
| Бүтээгдэхүүн хуваах гэрээгээр тухайн жилд төвлөрүүлсэн сургалтын урамшуулал | - | - | - | - | - | - | - | - | - | - |
| Бүтээгдэхүүн хуваах гэрээнд заасан нөхцлийн дагуу төвлөрүүлсэн талбайн дэнчин | - | - | - | - | - | - | - | - | - | - |
| Бүтээгдэхүүн хуваах гэрээнд заасан нөхцлийн дагуу төвлөрүүлсэн захиргааны үйлчилгээний шимтгэл | - | - | - | - | - | - | - | - | - | - |
| Бүтээгдэхүүн хуваах гэрээнд заасан нөхцлийн дагуу төлөөлөгчийн газрын үйл ажиллагааг дэмжсэн төлбөр | - | - | - | - | - | - | - | - | - | - |
| Агаарын бохирдлын төлбөр | - | - | - | 7,107.5 | - | - | - | 27.0 | - | - |
| **1.3 Яам, төрийн захиргааны байгууллагад төлсөн үйлчилгээний хөлс, хураамж** | **(4,507.9)** | **489.4** | **9,387.0** | **46,469.1** | **-** | **-** | **66,485.6** | **606.0** | **361.5** | **(24,281.0)** |
| Ãàäëëéí ¿éë÷ëëãýýí èé õóðààì æ | - | 115.6 | 2,087.0 | 36,945.0 | - | - | 66,485.6 | - | - | - |
| Яам, төрийн захиргааны байгууллагад төлсөн тэмдэгтийн хураамж | - | - | - | - | - | - | - | - | - | - |
| Яам, төрийн захиргааны байгууллагад төлсөн үйлчилгээний хөлс | (4,246.9) | 373.8 | 7,300.0 | 9,524.1 | - | - | - | 606.0 | 361.5 | (24,281.0) |
| Гадаадын ажиллах хүч, мэргэжилтний үйлчилгээний хураамж | (261.0) | - | - | - | - | - | - | - | - | - |
| **1.4 Төрийн өмчийн ногдол ашиг** | **-** | **-** | **-** | **-** | **-** | **-** | **-** | **-** | **-** | **-** |
| Òºðèéí °ì ÷èéí íîãäîë àøèã | - | - | - | - | - | - | - | - | - | - |
| **1.5 Засгийн газрын орлого ба бусад орлого** | **-** | **-** | **-** | **-** | **-** | **-** | **-** | **-** | **-** | **-** |
| Бүтээгдэхүүн хуваах гэрээний дагуу Засгийн газарт ногдох газрын тосны орлого | - | - | - | - | - | - | - | - | - | - |
| Үүнээс роялти | - | - | - | - | - | - | - | - | - | - |
| **1.6 Бусад** | - | 292.1 | - | (3,905.1) | - | - | - | - | - | (8,898.2) |
| Торгууль | - | 292.1 | - | (3,905.1) | - | - | - | - | - | (8,898.2) |
| **2. Орон нутгийн төсөвт төлсөн албан татвар, төлбөр, хураамж, ногдол ашиг** | **(10,736.3)** | **8,749.3** | **8,465.1** | **(1,322.3)** | **178.8** | **-** | **(4,788.0)** | **(1,228.0)** | **-** | **(9,058.7)** |
| **2.1 Орон нутгийн төсөвт төлсөн татвар** | **-** | **2,261.3** | **8,465.1** | **(434.8)** | **178.8** | **-** | **(1,320.0)** | **(100.0)** | **-** | **(7,062.6)** |
| Үл хөдлөх эд хөрөнгийн албан татвар | - | - | 8,133.1 | - | - | - | - | - | - | (5,912.0) |
| Автотээврийн болон өөрөө явагч хэрэгслийн албан татвар | - | 2,261.3 | 332.0 | (434.8) | 178.8 | - | (1,320.0) | (33.0) | - | (1,150.6) |
| Áóñàä | - | - | - | - | - | - | - | (67.0) | - | - |
| **2.2 Төлбөр** | **(10,736.3)** | **6,488.0** | **-** | **(887.5)** | **-** | **-** | **(3,468.0)** | **(1,128.0)** | **-** | **(1,996.1)** |
| Газрын төлбөр | (94.0) | - | - | (887.5) | - | - | (944.0) | 1,272.0 | - | - |
| Ус, рашаан ашигласны төлбөр | (10,642.3) | 6,488.0 | - | - | - | - | (2,524.0) | (2,400.0) | - | (1,996.1) |
| Ойгоос хэрэглээний мод, түлээ бэлтгэж, ашигласны төлбөр | - | - | - | - | - | - | - | - | - | - |
| Түгээмэл тархацтай ашигт малтмалын нөөц ашигласны төлбөр | - | - | - | - | - | - | - | - | - | - |
| Ãàäààäûí ì ýðãýææëýýí , àæëë÷íû àæûí áàéðû ðºëáº ð | - | - | - | - | - | - | - | - | - | - |
| Бүтээгдэхүүн хуваах гэрээний дагуу хүлээн авсан дэмжлэг | - | - | - | - | - | - | - | - | - | - |

**Хавсралт Ф-/Б/-Анхны зөрүүнүүдийн хүснэгт-*(компаниар, санхүүгийн урсгалаар)***

| Үзүүлэлт | | Б-61 | Б-62 | Б-63 | Б-64 | Б-65 | Б-66 | Б-67 | Б-68 | Б-69 | Б-70 |
|---|---|---|---|---|---|---|---|---|---|---|---|
| | | **Жамп алт ХХК** | **Жей Кей Эм Кей ХХК** | **Жем Интернэшнл ХХК** | **Жи Эл Ди Ви ХХК** | **Жи Энд Юу Голд ХХК** | **Жи Эс Би майнинг ХХК** | **Жинхуа орд ХХК** | **Жотойн бажууна ХХК** | **Занадуметалс монголиа ХХК** | **Зараяа холдингс ХХК** |
| Ашигт малтмалаас бусад байгалийн баялаг ашиглах зөвшөөрлийн хураамж | | - | - | - | - | - | - | - | - | - | - |
| **2.3 Нутгийн захиргааны байгууллагад төлсөн хураамж, үйлчилгээний хөлс** | | **-** | **-** | **-** | **-** | **-** | **-** | **-** | **-** | **-** | **-** |
| Орон нутгийн төсөвт төлсөн тэмдэгтийн хураамж | | - | - | - | - | - | - | - | - | - | - |
| Нутгийн захиргааны байгууллагад төлсөн үйлчилгээний хөлс | | - | - | - | - | - | - | - | - | - | - |
| **2.4 Орон нутгийн төрийн өмчийн ногдол ашиг** | | **-** | **-** | **-** | **-** | **-** | **-** | **-** | **-** | **-** | **-** |
| Орон нутгийн төрийн өмчийн ногдол ашиг | | - | - | - | - | - | - | - | - | - | - |
| **2.5 Бусад** | | - | - | - | - | - | - | - | - | - | - |
| Торгууль | | - | - | - | - | - | - | - | - | - | - |
| **3. Бусад төлбөр ба зардал** | | (12,867.9) | 3,200.0 | - | 50.0 | 6,000.0 | - | (14,320.0) | 1,500.0 | - | (16,750.0) |
| **3.1 Байгаль хамгаалах зардлын урьдчилгаа** | | **-** | **-** | **-** | **550.0** | **6,000.0** | **-** | **2,850.0** | **-** | **-** | **(3,750.0)** |
| Байгаль хамгаалах зардлын 50 хувийг тусгай дансанд шилжүүлсэн дүн | | - | - | - | 550.0 | 6,000.0 | - | 2,850.0 | - | - | (3,750.0) |
| **3.2 Төрийн байгууллагад өгсөн хандив, дэмжлэг** | | **(12,867.9)** | **3,200.0** | **-** | **(500.0)** | **-** | **-** | **(17,170.0)** | **1,500.0** | **-** | **(13,000.0)** |
| Яам, агентлагт өгсөн | Мөнгөн хандив, дэмжлэг | - | - | - | - | - | - | - | - | - | - |
| | Мөнгөн бус хандив, дэмжлэг | - | - | - | - | - | - | - | - | - | - |
| Аймаг, нийслэлд өгсөн | Мөнгөн хандив, дэмжлэг | (750.0) | - | - | (500.0) | - | - | - | - | - | - |
| | Мөнгөн бус хандив, дэмжлэг | - | - | - | - | - | - | - | - | - | - |
| Сум, дүүрэгт өгсөн | Мөнгөн хандив, дэмжлэг | (12,317.9) | 3,200.0 | - | - | - | - | (17,170.0) | 1,500.0 | - | (13,000.0) |
| | Мөнгөн бус хандив, дэмжлэг | 200.0 | - | - | - | - | - | - | - | - | - |
| Бусад байгууллагад өгсөн | Мөнгөн хандив, дэмжлэг | - | - | - | - | - | - | - | - | - | - |
| | Мөнгөн бус хандив, дэмжлэг | - | - | - | - | - | - | - | - | - | - |
| **Нийт** | | **(56,797.5)** | **269,968.7** | **4,751,169.4** | **81,707.9** | **395,255.6** | **(166,221.5)** | **16,050.8** | **3,790.8** | **284,564.2** | **(935,769.0)** |

**Хавсралт Ф-/Б/-Анхны зөрүүнүүдийн хүснэгт-*(компаниар, санхүүгийн урсгалаар)***

| Үзүүлэлт | Б-71 | Б-72 | Б-73 | Б-74 | Б-75 | Б-76 | Б-77 | Б-78 | Б-79 | Б-80 |
|---|---|---|---|---|---|---|---|---|---|---|
| | **ЗБАА ХХК** | **Зон хэн юу тиан ХХК** | **Зө Юү Э ХХК** | **Зуунмод Уул ХХК** | **Илт гоулд ХХК** | **Их монгол майнинг ХХК** | **Их Хан Уул ХХК** | **Казмон контакт ХХК** | **Камекс /Camex/ ХХК** | **Капкорп монголиа ХХК** |
| **1. Улсын төсөвт төлсөн албан татвар, төлбөр, хураамж, ногдол ашиг** | **(161,815.7)** | **(40,974.2)** | **291,631.7** | **4,361.0** | **9,275.3** | **435,589.9** | **264,680.1** | **1,101,317.8** | **128,376.8** | **(24,856.3)** |
| **1.1 Татвар, хураамж** | **(161,815.7)** | **14,517.6** | **165,038.4** | **3,978.0** | **7,612.6** | **419,247.7** | **256,260.9** | **871,379.6** | **128,896.8** | **1,075.8** |
| Àæàõóéí ýãæèéí îðëîãûí äëâàí òàòâàð | - | (22,972.2) | 1,317.9 | - | (310.0) | 105.0 | 14,693.4 | - | 22,799.0 | (43.8) |
| Ãàäààëëéí äëâàí òàòâàð | - | 5,219.3 | 25,803.5 | - | 2,162.2 | 3,471.0 | - | 10,798.7 | - | 361.2 |
| Нэмэгдсэн өртгийн албан татвар | - | 29,163.5 | 54,187.5 | - | 4,540.7 | 7,289.1 | - | 108,134.3 | - | 758.5 |
| Автобензин, дизелийн түлшний онцгой албан татвар | - | - | - | - | - | - | - | 23,281.9 | - | - |
| Àâòî ååí çèí , äèçåëèéí òº¿ëºí èé äëâàí òàòâàð | - | - | - | - | - | - | - | 1,298.7 | - | - |
| Ашигт малтмалын нөөц ашигласны төлбөр болон нэмэлт төлбөр | - | - | 69,488.3 | - | 0.1 | - | 209,899.9 | 622,951.3 | - | - |
| Àøèãò àëòì àëûí àøèãëàëòûí áîëîí õàéãóóëûí òóñãàé çºâºº ðëèéí ðºëáºð | (161,815.7) | - | 1,153.6 | (0.5) | 1,219.6 | 157,520.1 | 7,628.8 | 19,327.9 | 80,203.4 | - |
| Зарим бүтээгдэхүүний үнийн өсөлтийн албан татвар | - | - | - | - | - | - | - | - | - | - |
| Цөмийн төхөөрөмж барих, өөрчлөх, шинэчлэх, ашиглалтаас гаргах, ашиглах тусгай зөвшөөрлийн улсын тэмдэгтийн хураамж | - | - | - | - | - | - | - | - | - | - |
| Цөмийн бодис эзэмших, ашиглах, худалдах, импортлох,экспортлох, тээвэрлэх, хаягдлыг булах тусгай зөвшөөрлийн улсын тэмдэгтийн хураамж | - | - | - | - | - | - | - | - | - | - |
| Цацраг идэвхт ашигт малтмал импортлох, экспортлох, тээвэрлэх, хаягдлыг булах, ашиглалтын дараа газар нөхөн сэргээх тусгай зөвшөөрлийн улсын тэмдэгтийн хураамж | - | - | - | - | - | - | - | - | - | - |
| Цацрагийн үүсгүүрийг эзэмших, ашиглах, худалдах, үгсрах, байрлуулах, түрээслэх, үйлдвэрлэх, ашиглалтаас гаргах, задлах, хадгалах, тээвэрлэх, импортлох, экспортлох, хаягдлыг булах, идэвхийг сулруулах болон түүнтэй холбогдсон бусад үйл ажиллагаа эрхлэх тусгай зөвшөөрлийн улсын тэмдэгтийн хураамж | - | - | - | - | - | - | - | - | - | - |
| Аж ахуйн нэгжээс төлсөн ажиллагсдын нийгмийн болон эрүүл мэндийн даатгалын шимтгэл | - | 3,107.0 | 13,087.6 | 3,978.5 | - | 250,862.5 | 24,038.8 | 85,586.8 | 25,894.4 | (0.1) |
| **1.2 Төлбөр** | **-** | **-** | **69,676.3** | **383.0** | **121.8** | **-** | **3.5** | **7.0** | **(5.5)** | **218.0** |
| Óëñûí ðºñâèéí ðºíæºð õàéãóóë õèéñýí îðîâ íºõºí ðºëáºð | - | - | 53,670.7 | - | - | - | - | - | - | - |
| Ãàäààäûí ì ýðãýæëýõýí , àæëè÷íû àæëûí áàéðûí ðºëáºð | - | - | 16,005.6 | 383.0 | - | - | - | - | (15.0) | - |
| Бүтээгдэхүүн хуваах гэрээнд тухайн жилд гарын үсэг зурсаны урамшуулал | - | - | - | - | - | - | - | - | - | - |
| Бүтээгдэхүүн хуваах гэрээгээр олборлолт эхэлсэний урамшуулал | - | - | - | - | - | - | - | - | - | - |

**Хавсралт Ф-/Б/-Анхны зөрүүнүүдийн хүснэгт-*(компаниар, санхүүгийн урсгалаар)***

| Үзүүлэлт | Б-71 | Б-72 | Б-73 | Б-74 | Б-75 | Б-76 | Б-77 | Б-78 | Б-79 | Б-80 |
|---|---|---|---|---|---|---|---|---|---|---|
| | **ЗБАА ХХК** | **Зон хэн юу тиан ХХК** | **Зө Юү Э ХХК** | **Зуунмод Уул ХХК** | **Илт гоулд ХХК** | **Их монгол майнинг ХХК** | **Их Хан Уул ХХК** | **Казмон контакт ХХК** | **Камекс /Camex/ ХХК** | **Капкорп монголиа ХХК** |
| Бүтээгдэхүүн хуваах гэрээгээр тухайн жилд төвлөрүүлсэн сургалтын урамшуулал | - | - | - | - | - | - | - | - | - | 99.0 |
| Бүтээгдэхүүн хуваах гэрээнд заасан нөхцлийн дагуу төвлөрүүлсэн талбайн дэнчин | - | - | - | - | - | - | - | - | - | 66.2 |
| Бүтээгдэхүүн хуваах гэрээнд заасан нөхцлийн дагуу төвлөрүүлсэн захиргааны үйлчилгээний шимтгэл | - | - | - | - | - | - | - | - | - | - |
| Бүтээгдэхүүн хуваах гэрээнд заасан нөхцлийн дагуу төлөөлөгчийн газрын үйл ажиллагааг дэмжсэн төлбөр | - | - | - | - | - | - | - | - | - | 52.8 |
| Агаарын бохирдлын төлбөр | - | - | - | - | 121.8 | - | 3.5 | 7.0 | 9.5 | - |
| **1.3 Яам, төрийн захиргааны байгууллагад төлсөн үйлчилгээний хөлс, хураамж** | **-** | **(55,991.8)** | **56,917.0** | **-** | **7.0** | **15,121.0** | **7,317.8** | **229,931.2** | **(514.5)** | **(26,150.1)** |
| Ãàäëëéí ¿éë÷èëãýýí èé õóðààì æ | - | (6,122.3) | 55,861.5 | - | 7.0 | 21.0 | - | 225,184.5 | - | (706.7) |
| Яам, төрийн захиргааны байгууллагад төлсөн тэмдэгтийн хураамж | - | (900.0) | - | - | - | - | - | - | - | (20,800.0) |
| Яам, төрийн захиргааны байгууллагад төлсөн үйлчилгээний хөлс | - | (41,523.5) | 124.5 | - | - | 15,100.0 | 7,317.8 | 4,746.7 | 1,130.5 | (4,643.4) |
| Гадаадын ажиллах хүч, мэргэжилтний үйлчилгээний хураамж | - | (7,446.0) | 931.0 | - | - | - | - | - | (1,645.0) | - |
| **1.4 Төрийн өмчийн ногдол ашиг** | **-** | **-** | **-** | **-** | **-** | **-** | **-** | **-** | **-** | **-** |
| Òºðèéí °ì ÷èéí íîãâî ë àø èã | - | - | - | - | - | - | - | - | - | - |
| **1.5 Засгийн газрын орлого ба бусад орлого** | **-** | **-** | **-** | **-** | **-** | **-** | **-** | **-** | **-** | **-** |
| Бүтээгдэхүүн хуваах гэрээний дагуу Засгийн газарт ногдох газрын тосны орлого | - | - | - | - | - | - | - | - | - | - |
| Үүнээс роялти | - | - | - | - | - | - | - | - | - | - |
| **1.6 Бусад** | - | 500.0 | - | - | 1,533.9 | 1,221.2 | 1,097.9 | - | - | - |
| Торгууль | - | 500.0 | - | - | 1,533.9 | 1,221.2 | 1,097.9 | - | - | - |
| **2. Орон нутгийн төсөвт төлсөн албан татвар, төлбөр, хураамж, ногдол ашиг** | **-** | **(127,417.1)** | **136.0** | **(800.0)** | **(126.8)** | **3,963.2** | **18.0** | **631.7** | **(1,760.0)** | **(65,645.0)** |
| **2.1 Орон нутгийн төсөвт төлсөн татвар** | **-** | **(57.5)** | **136.0** | **-** | **(126.8)** | **1,391.5** | **18.0** | **311.7** | **-** | **(860.4)** |
| Үл хөдлөх эд хөрөнгийн албан татвар | - | - | - | - | (5.0) | - | - | - | - | - |
| Автотээврийн болон өөрөө явагч хэрэгслийн албан татвар | - | (57.5) | 136.0 | - | (121.8) | 1,391.5 | 18.0 | 311.7 | - | - |
| Áóñàä | - | - | - | - | - | - | - | - | - | (860.4) |
| **2.2 Төлбөр** | **-** | **(114,323.6)** | **-** | **(800.0)** | **-** | **2,571.7** | **-** | **320.0** | **(1,760.0)** | **(63,923.1)** |
| Газрын төлбөр | - | - | - | (800.0) | - | 1,160.0 | - | 320.0 | (1,760.0) | (240.0) |
| Ус, рашаан ашигласны төлбөр | - | - | - | - | - | 1,411.7 | - | - | - | (9,510.0) |

**Хавсралт Ф-/Б/-Анхны зөрүүнүүдийн хүснэгт-*(компаниар, санхүүгийн урсгалаар)***

| Үзүүлэлт | | Б-71 | Б-72 | Б-73 | Б-74 | Б-75 | Б-76 | Б-77 | Б-78 | Б-79 | Б-80 |
|---|---|---|---|---|---|---|---|---|---|---|---|
| | | **ЗБАА ХХК** | **Зон хэн юу тиан ХХК** | **Зө Юү Э ХХК** | **Зуунмод Уул ХХК** | **Илт гоулд ХХК** | **Их монгол майнинг ХХК** | **Их Хан Уул ХХК** | **Казмон контакт ХХК** | **Камекс /Camex/ ХХК** | **Капкорп монголиа ХХК** |
| Ойгоос хэрэглээний мод, түлээ бэлтгэж, ашигласны төлбөр | | - | - | - | - | - | - | - | - | - | - |
| Түгээмэл тархацтай ашигт малтмалын нөөц ашигласны төлбөр | | - | - | - | - | - | - | - | - | - | - |
| Ãàäààäû í ýðãýæëýý , àæëèéí û àæëû í áàéðû ðºëáº ð | | - | (114,323.6) | - | - | - | - | - | - | - | - |
| Бүтээгдэхүүн хуваах гэрээний дагуу хүлээн авсан дэмжлэг | | - | - | - | - | - | - | - | - | - | (54,173.1) |
| Ашигт малтмалаас бусад байгалийн баялаг ашиглах зөвшөөрлийн хураамж | | - | - | - | - | - | - | - | - | - | - |
| **2.3 Нутгийн захиргааны байгууллагад төлсөн хураамж, үйлчилгээний хөлс** | | **-** | **-** | **-** | **-** | **-** | **-** | **-** | **-** | **-** | **(861.5)** |
| Орон нутгийн төсөвт төлсөн тэмдэгтийн хураамж | | - | - | - | - | - | - | - | - | - | - |
| Нутгийн захиргааны байгууллагад төлсөн үйлчилгээний хөлс | | - | - | - | - | - | - | - | - | - | (861.5) |
| **2.4 Орон нутгийн төрийн өмчийн ногдол ашиг** | | **-** | **-** | **-** | **-** | **-** | **-** | **-** | **-** | **-** | **-** |
| Орон нутгийн төрийн өмчийн ногдол ашиг | | - | - | - | - | - | - | - | - | - | - |
| **2.5 Бусад** | | - | (13,036.0) | - | - | - | - | - | - | - | - |
| Торгууль | | - | (13,036.0) | - | - | - | - | - | - | - | - |
| **3. Бусад төлбөр ба зардал** | | (800.0) | (12,847.6) | 21,800.5 | - | (11,850.0) | 5,300.0 | - | 12,350.0 | (1,000.0) | (2,525.1) |
| **3.1 Байгаль хамгаалах зардлын урьдчилгаа** | | **(800.0)** | **-** | **11,800.0** | **-** | **(5,500.0)** | **-** | **-** | **9,350.0** | **-** | **(0.1)** |
| Байгаль хамгаалах зардлын 50 хувийг тусгай дансанд шилжүүлсэн дүн | | (800.0) | - | 11,800.0 | - | (5,500.0) | - | - | 9,350.0 | - | (0.1) |
| **3.2 Төрийн байгууллагад өгсөн хандив, дэмжлэг** | | **-** | **(12,847.6)** | **10,000.5** | **-** | **(6,350.0)** | **5,300.0** | **-** | **3,000.0** | **(1,000.0)** | **(2,525.0)** |
| Яам, агентлагт өгсөн | Мөнгөн хандив, дэмжлэг | - | (12,647.6) | - | - | - | - | - | - | - | - |
| | Мөнгөн бус хандив, дэмжлэг | - | - | - | - | - | - | - | - | - | (2,525.0) |
| Аймаг, нийслэлд өгсөн | Мөнгөн хандив, дэмжлэг | - | - | 10,000.5 | - | (200.0) | - | - | 3,000.0 | (1,000.0) | - |
| | Мөнгөн бус хандив, дэмжлэг | - | - | - | - | - | - | - | - | - | - |
| Сум, дүүрэгт өгсөн | Мөнгөн хандив, дэмжлэг | - | (200.0) | - | - | (6,150.0) | 5,300.0 | - | - | - | - |
| | Мөнгөн бус хандив, дэмжлэг | - | - | - | - | - | - | - | - | - | - |
| Бусад байгууллагад өгсөн | Мөнгөн хандив, дэмжлэг | - | - | - | - | - | - | - | - | - | - |
| | Мөнгөн бус хандив, дэмжлэг | - | - | - | - | - | - | - | - | - | - |
| **Нийт** | | **(162,615.7)** | **(181,238.9)** | **313,568.2** | **3,561.0** | **(2,701.5)** | **444,853.1** | **264,698.1** | **1,114,299.5** | **125,616.8** | **(93,026.4)** |

**Хавсралт Ф-/Б/-Анхны зөрүүнүүдийн хүснэгт-*(компаниар, санхүүгийн урсгалаар)***

| Үзүүлэлт | Б-81 | Б-82 | Б-83 | Б-84 | Б-85 | Б-86 | Б-87 | Б-88 | Б-89 | Б-90 |
|---|---|---|---|---|---|---|---|---|---|---|
| | **Каскейд майнинг ХХК** | **Кожеговь ХХК** | **Коммод ХХК** | **Кью Жи Экс Монгол ХХК** | **Кэй Ви Пи ХХК** | **Лоншэнда ХХК** | **Лутчулуу ХХК** | **М Си Эс петро монголиа ХХК** | **Магнай трейд ХХК** | **Марко поло ХХК** |
| **1. Улсын төсөвт төлсөн албан татвар, төлбөр, хураамж, ногдол ашиг** | **753,503.8** | **(1,879,167.3)** | **433,622.3** | **(9.2)** | **(10,834.1)** | **174.3** | **1,111,752.7** | **(349,556.4)** | **35,584,753.4** | **(237,584.6)** |
| **1.1 Татвар, хураамж** | **743,251.9** | **(1,661,736.7)** | **432,828.5** | **(0.2)** | **(12,251.1)** | **(200.0)** | **783,620.9** | **(4,834.8)** | **35,556,007.2** | **(257,332.0)** |
| Àæàõóéí ýãæèéí îðëîãûí àëáàí òàòâàð | 295,528.5 | (3,400.0) | 12,138.3 | - | - | (200.0) | 46,074.3 | - | - | (243,234.4) |
| Ãàäààõíû àëáàí òàòâàð | 391,465.7 | (23,051.9) | 87,591.8 | 0.4 | - | - | 5,987.7 | - | 2,860,384.1 | 89,131.5 |
| Нэмэгдсэн өртгийн албан татвар | 822.0 | (50,384.8) | 183,942.8 | 0.1 | - | - | 13,624.2 | - | 22,349,298.5 | 187,659.8 |
| Àâтобензин, дизелийн түлшний онцгой албан татвар | - | - | - | - | - | - | - | - | 8,296,018.1 | - |
| Àâòî ååí çèí , äèçåëèéí òºëºí èé àëáàí òàòâàð | 652.5 | - | - | - | - | - | - | - | 1,779,052.2 | - |
| Ашигт малтмалын нөөц ашигласны төлбөр болон нэмэлт төлбөр | - | - | 9,936.1 | - | (9,392.0) | - | 607,191.0 | - | - | (470,176.0) |
| Àøèãò àëòì àëûí àøèãëàëòûí áîëîí õàéãóóëûí òóñãàé çºâøººðëèéí òºëáºð | 34,855.8 | (976,799.0) | 133,852.2 | (0.2) | (20,341.9) | - | 3,648.9 | - | - | 17,179.6 |
| Зарим бүтээгдэхүүний үнийн өсөлтийн албан татвар | - | - | - | - | - | - | - | - | - | - |
| Цөмийн төхөөрөмж барих, өөрчлөх, шинэчлэх, ашиглалтаас гаргах, ашиглах тусгай зөвшөөрлийн улсын тэмдэгтийн хураамж | - | - | - | - | - | - | - | - | - | - |
| Цөмийн бодис эзэмших, ашиглах, худалдах, импортлох,экспортлох, тээвэрлэх, хаягдлыг булах тусгай зөвшөөрлийн улсын тэмдэгтийн хураамж | - | - | - | - | - | - | - | - | - | - |
| Цацраг идэвхт ашигт малтмал импортлох, экспортлох, тээвэрлэх, хаягдлыг булах, ашиглалтын дараа газар нөхөн сэргээх тусгай зөвшөөрлийн улсын тэмдэгтийн хураамж | - | - | - | - | - | - | - | - | - | - |
| Цацрагийн үүсгүүрийг эзэмших, ашиглах, худалдах, угсрах, байрлуулах, түрээслэх, үйлдвэрлэх, ашиглалтаас гаргах, задлах, хадгалах, тээвэрлэх, импортлох, экспортлох, хаягдлыг булах, идэвхийг сулруулах болон түүнтэй холбогдсон бусад үйл ажиллагаа эрхлэх тусгай зөвшөөрлийн улсын тэмдэгтийн хураамж | - | - | - | - | - | - | - | - | - | - |
| Аж ахуйн нэгжээс төлсөн ажиллагсдын нийгмийн болон эрүүл мэндийн даатгалын шимтгэл | 19,927.4 | (608,101.1) | 5,367.3 | (0.5) | 17,482.8 | - | 107,094.8 | (4,834.8) | 271,254.3 | 162,107.5 |
| **1.2 Төлбөр** | **-** | **(56,743.4)** | **19.0** | **0.5** | **561.6** | **-** | **169,469.3** | **(344,721.6)** | **28,746.2** | **10.0** |
| Óëñûí òºñâèéí ðºíæºð õàéãóóë õèéñýí îðëûí íºãºí òºëáºð | - | - | - | - | - | - | 76,735.4 | - | - | - |
| Ãàäààäûí ì ýðãýææëòýí , àæëèéí àæëûí áàéðûí òºëáºð | - | (56,743.4) | - | 0.2 | 561.6 | - | 92,467.4 | - | - | - |
| Бүтээгдэхүүн хуваах гэрээнд тухайн жилд гарын үсэг зурсаны урамшуулал | - | - | - | (44.0) | - | - | - | (126,000.0) | 6,254.9 | - |
| Бүтээгдэхүүн хуваах гэрээгээр олборлолт эхэлсэний урамшуулал | - | - | - | - | - | - | - | - | - | - |

**Хавсралт Ф-/Б/-Анхны зөрүүнүүдийн хүснэгт-*(компаниар, санхүүгийн урсгалаар)***

| Үзүүлэлт | Б-81 | Б-82 | Б-83 | Б-84 | Б-85 | Б-86 | Б-87 | Б-88 | Б-89 | Б-90 |
|---|---|---|---|---|---|---|---|---|---|---|
| | **Каскейд майнинг ХХК** | **Кожеговь ХХК** | **Коммод ХХК** | **Кью Жи Экс Монгол ХХК** | **Кэй Ви Пи ХХК** | **Лоншэнда ХХК** | **Лутчулуу ХХК** | **М Си Эс петро монголиа ХХК** | **Магнай трейд ХХК** | **Марко поло ХХК** |
| Бүтээгдэхүүн хуваах гэрээгээр тухайн жилд төвлөрүүлсэн сургалтын урамшуулал | - | - | - | - | - | - | - | (97,725.0) | 6,279.6 | - |
| Бүтээгдэхүүн хуваах гэрээнд заасан нөхцлийн дагуу төвлөрүүлсэн талбайн дэнчин | - | - | - | - | - | - | - | (81,906.6) | 9,836.8 | - |
| Бүтээгдэхүүн хуваах гэрээнд заасан нөхцлийн дагуу төвлөрүүлсэн захиргааны үйлчилгээний шимтгэл | - | - | - | - | - | - | - | - | - | - |
| Бүтээгдэхүүн хуваах гэрээнд заасан нөхцлийн дагуу төлөөлөгчийн газрын үйл ажиллагааг дэмжсэн төлбөр | - | - | - | - | - | - | - | (39,090.0) | 6,279.6 | - |
| Агаарын бохирдлын төлбөр | - | - | 19.0 | 44.3 | - | - | 266.5 | - | 95.3 | 10.0 |
| **1.3 Яам, төрийн захиргааны байгууллагад төлсөн үйлчилгээний хөлс, хураамж** | **10,251.9** | **(51,649.7)** | **774.8** | **(9.5)** | **855.4** | **374.3** | **158,662.5** | **-** | **-** | **19,737.4** |
| Ãàäëèéí ¿éë÷èëãýýí èé õóðàìæ | 8.2 | (305.9) | 474.8 | (9.0) | 14.0 | - | 157,762.5 | - | - | 161.0 |
| Яам, төрийн захиргааны байгууллагад төлсөн тэмдэгтийн хураамж | - | - | - | - | - | - | - | - | - | - |
| Яам, төрийн захиргааны байгууллагад төлсөн үйлчилгээний хөлс | 10,243.7 | (51,343.8) | 300.0 | 1,376.7 | 801.4 | 374.3 | - | - | - | 19,576.4 |
| Гадаадын ажиллах хүч, мэргэжилтний үйлчилгээний хураамж | - | - | - | - | 40.0 | - | 900.0 | - | - | - |
| **1.4 Төрийн өмчийн ногдол ашиг** | **-** | **-** | **-** | **-** | **-** | **-** | **-** | **-** | **-** | **-** |
| Òºðèéí ºì ÷èéí íîãäîë àøèã | - | - | - | - | - | - | - | - | - | - |
| **1.5 Засгийн газрын орлого ба бусад орлого** | **-** | **-** | **-** | **-** | **-** | **-** | **-** | **-** | **-** | **-** |
| Бүтээгдэхүүн хуваах гэрээний дагуу Засгийн газарт ногдох газрын тосны орлого | - | - | - | | - | - | - | - | - | - |
| Үүнээс роялти | - | - | - | | - | - | - | - | - | - |
| **1.6 Бусад** | - | (109,037.5) | - | - | - | - | - | - | - | - |
| Торгууль | - | (109,037.5) | - | - | - | - | - | - | - | - |
| **2. Орон нутгийн төсөвт төлсөн албан татвар, төлбөр, хураамж, ногдол ашиг** | **-** | **(434,078.4)** | **6,180.0** | **903.4** | **-** | **852.6** | **14,754.5** | **(82,182.0)** | **86,223.2** | **(3,727.1)** |
| **2.1 Орон нутгийн төсөвт төлсөн татвар** | **-** | **(430,398.7)** | **5,044.3** | **1,006.4** | **-** | **852.6** | **7,555.0** | **-** | **76,047.1** | **901.7** |
| Үл хөдлөх эд хөрөнгийн албан татвар | - | - | 3,336.8 | - | - | - | 2,756.0 | - | 74,754.4 | - |
| Автотээврийн болон өөрөө явагч хэрэгслийн албан татвар | - | (3,235.2) | 1,707.5 | 1,006.4 | - | 852.6 | 4,799.0 | - | 1,292.7 | 901.7 |
| Áóñàä | - | (427,163.5) | - | - | - | - | - | - | - | - |
| **2.2 Төлбөр** | **-** | **(3,679.7)** | **1,135.7** | **(103.0)** | **-** | **-** | **7,199.5** | **(82,182.0)** | **10,176.1** | **(4,628.8)** |
| Газрын төлбөр | - | (1,704.2) | 1,135.7 | - | - | - | 3,072.0 | - | 10,156.1 | 162.0 |
| Ус, рашаан ашигласны төлбөр | - | (1,975.6) | - | (103.0) | - | - | 4,127.5 | - | 20.0 | (4,790.8) |
| Ойгоос хэрэглээний мод, түлээ бэлтгэж, ашигласны төлбөр | - | - | - | - | - | - | - | - | - | - |

**Хавсралт Ф-/Б/-Анхны зөрүүнүүдийн хүснэгт-*(компаниар, санхүүгийн урсгалаар)***

| Үзүүлэлт | | Б-81 | Б-82 | Б-83 | Б-84 | Б-85 | Б-86 | Б-87 | Б-88 | Б-89 | Б-90 |
|---|---|---|---|---|---|---|---|---|---|---|---|
| | | **Каскейд майнинг ХХК** | **Кожеговь ХХК** | **Коммод ХХК** | **Кью Жи Экс Монгол ХХК** | **Кэй Ви Пи ХХК** | **Лоншэнда ХХК** | **Лутчулуу ХХК** | **М Си Эс петро монголиа ХХК** | **Магнай трейд ХХК** | **Марко поло ХХК** |
| Түгээмэл тархацтай ашигт малтмалын нөөц ашигласны төлбөр | | - | - | - | - | - | - | - | - | - | - |
| Ãàäààäûí ì ýðãýææëòýí , àæëèë÷íû àæëûí áàéðû ðºëáº ð | | - | - | - | - | - | - | - | - | - | - |
| Бүтээгдэхүүн хуваах гэрээний дагуу хүлээн авсан дэмжлэг | | - | - | - | - | - | - | - | (82,182.0) | - | - |
| Ашигт малтмалаас бусад байгалийн баялаг ашиглах зөвшөөрлийн хураамж | | - | - | - | - | - | - | - | - | - | - |
| **2.3 Нутгийн захиргааны байгууллагад төлсөн хураамж, үйлчилгээний хөлс** | | **-** | **-** | **-** | **-** | **-** | **-** | **-** | **-** | **-** | **-** |
| Орон нутгийн төсөвт төлсөн тэмдэгтийн хураамж | | - | - | - | - | - | - | - | - | - | - |
| Нутгийн захиргааны байгууллагад төлсөн үйлчилгээний хөлс | | - | - | - | - | - | - | - | - | - | - |
| **2.4 Орон нутгийн төрийн өмчийн ногдол ашиг** | | **-** | **-** | **-** | **-** | **-** | **-** | **-** | **-** | **-** | **-** |
| Орон нутгийн төрийн өмчийн ногдол ашиг | | - | - | - | - | - | - | - | - | - | - |
| **2.5 Бусад** | | - | - | - | - | - | - | - | - | - | - |
| Торгууль | | - | - | - | - | - | - | - | - | - | - |
| **3. Бусад төлбөр ба зардал** | | - | (98,158.6) | 3,743.0 | (2,200.0) | (100.0) | (500.0) | 25,000.0 | (16,364.2) | 2,500.0 | 5,000.0 |
| **3.1 Байгаль хамгаалах зардлын урьдчилгаа** | | **-** | **(59,898.4)** | **3,743.0** | **(1,700.0)** | **(100.0)** | **(500.0)** | **25,000.0** | **-** | **-** | **-** |
| Байгаль хамгаалах зардлын 50 хувийг тусгай дансанд шилжүүлсэн дүн | | - | (59,898.4) | 3,743.0 | (1,700.0) | (100.0) | (500.0) | 25,000.0 | - | - | - |
| **3.2 Төрийн байгууллагад өгсөн хандив, дэмжлэг** | | **-** | **(38,260.2)** | **-** | **(500.0)** | **-** | **-** | **-** | **(16,364.2)** | **2,500.0** | **5,000.0** |
| Яам, агентлагт өгсөн | Мөнгөн хандив, дэмжлэг | - | - | - | (500.0) | - | - | - | (15,210.5) | 2,500.0 | - |
| | Мөнгөн бус хандив, дэмжлэг | - | - | - | - | - | - | - | (1,153.7) | - | - |
| Аймаг, нийслэлд өгсөн | Мөнгөн хандив, дэмжлэг | - | - | - | - | - | - | - | - | - | - |
| | Мөнгөн бус хандив, дэмжлэг | - | - | - | - | - | - | - | - | - | - |
| Сум, дүүрэгт өгсөн | Мөнгөн хандив, дэмжлэг | - | - | - | - | - | - | - | - | - | 35,000.0 |
| | Мөнгөн бус хандив, дэмжлэг | - | - | - | - | - | - | - | - | - | (30,000.0) |
| Бусад байгууллагад өгсөн | Мөнгөн хандив, дэмжлэг | - | - | - | - | - | - | - | - | - | - |
| | Мөнгөн бус хандив, дэмжлэг | - | (38,260.2) | - | - | - | - | - | - | - | - |
| **Нийт** | | **753,503.8** | **(2,411,404.3)** | **443,545.3** | **(1,305.8)** | **(10,934.1)** | **526.9** | **1,151,507.2** | **(448,102.6)** | **35,673,476.6** | **(236,311.7)** |

**Хавсралт Ф-/Б/-Анхны зөрүүнүүдийн хүснэгт-*(компаниар, санхүүгийн урсгалаар)***

| Үзүүлэлт | Б-91 | Б-92 | Б-93 | Б-94 | Б-95 | Б-96 | Б-97 | Б-98 | Б-99 | Б-100 |
|---|---|---|---|---|---|---|---|---|---|---|
| | **МГМК ХХК** | **МЕС ХХК** | **Мо Эн Ко ХХК** | **Могойн гол ХК** | **Мон ажнай ХХК** | **Мон дулаан трейд ХХК** | **Мон Лаа** | **Мон полимет ХХК** | **Монгол Алт МАК ХХК** | **Монгол алтай ресорсиз ХХК** |
| **1. Улсын төсөвт төлсөн албан татвар, төлбөр, хураамж, ногдол ашиг** | **(2,442,985.6)** | **258,548.6** | **803,526.8** | **7,800.5** | **(29,656.5)** | **2,371,901.3** | **176,928.5** | **4,573,201.5** | **156,524,406.2** | **(389,976.5)** |
| **1.1 Татвар, хураамж** | **(2,442,338.9)** | **258,519.6** | **587,720.6** | **18,800.3** | **(15,356.6)** | **2,358,453.6** | **289,396.9** | **4,558,577.5** | **143,650,635.0** | **8,441.8** |
| Àæàõóéí íýãæèéí îðëîãûí àëáàí òàòâàð | - | 65,845.4 | 600.0 | - | (8,000.0) | 29,503.9 | (96,695.5) | 1,238,834.8 | 76,001,383.2 | 10.0 |
| Ãàäààäàä àëáàí òàòâàð | - | - | 208,391.2 | 5,615.1 | - | - | 32,141.4 | 44,552.1 | 6,043,004.3 | - |
| Нэмэгдсэн өртгийн албан татвар | (238,104.7) | 72,876.4 | 455,313.8 | 11,121.7 | - | 2,548.9 | 67,497.1 | 97,062.8 | 12,698,272.9 | - |
| Автобензин, дизелийн түлшний онцгой албан татвар | - | - | - | - | - | - | - | - | 16,098.0 | - |
| Àâòî áåí çèí , äèçåëèéí òºëøíèé àëáàí òàòâàð | - | - | - | - | - | - | - | - | - | - |
| Ашигт малтмалын нөөц ашигласны төлбөр болон нэмэлт төлбөр | (2,132,810.7) | - | (156,765.1) | - | (12,173.9) | 1,878,448.4 | 277,767.5 | 2,876,550.6 | 46,043,982.8 | - |
| Àøèãò àëòì àëûí àøèãëàëòûí áîëîí ðàéäóóëûí òóñëàé çºâøºº ðëèéí òºëáºð | (6,923.2) | - | 24,030.1 | 2,320.9 | - | 16,711.2 | (630.6) | 31,907.7 | 93,876.9 | - |
| Зарим бүтээгдэхүүний үнийн өсөлтийн албан татвар | - | - | - | - | - | - | - | - | - | - |
| Цөмийн төхөөрөмж барих, өөрчлөх, шинэчлэх, ашиглалтаас гаргах, ашиглах тусгай зөвшөөрлийн улсын тэмдэгтийн хураамж | - | - | - | - | - | - | - | - | - | - |
| Цөмийн бодис эзэмших, ашиглах, худалдах, импортлох,экспортлох, тээвэрлэх, хаягдлыг булах тусгай зөвшөөрлийн улсын тэмдэгтийн хураамж | - | - | - | - | - | - | - | - | - | - |
| Цацраг идэвхт ашигт малтмал импортлох, экспортлох, тээвэрлэх, хаягдлыг булах, ашиглалтын дараа газар нөхөн сэргээх тусгай зөвшөөрлийн улсын тэмдэгтийн хураамж | - | - | - | - | - | - | - | - | - | - |
| Цацрагийн үүсгүүрийг эзэмших, ашиглах, худалдах, угсрах, байрлуулах, түрээслэх, үйлдвэрлэх, ашиглалтаас гаргах, задлах, хадгалах, тээвэрлэх, импортлох, экспортлох, хаягдлыг булах, идэвхийг сулруулах болон түүнтэй холбогдсон бусад үйл ажиллагаа эрхлэх тусгай зөвшөөрлийн улсын тэмдэгтийн хураамж | - | - | - | - | - | - | - | - | - | - |
| Аж ахуйн нэгжээс төлсөн ажиллагсдын нийгмийн болон эрүүл мэндийн даатгалын шимтгэл | (64,500.3) | 119,797.8 | 56,150.5 | (257.4) | 4,817.3 | 431,241.2 | 9,317.0 | 269,669.5 | 2,754,016.9 | 8,431.8 |
| **1.2 Төлбөр** | **(646.7)** | **29.0** | **155,471.8** | **1,864.3** | **(10,359.9)** | **-** | **(177.5)** | **11,065.0** | **4,928,102.4** | **-** |
| Óëñûí òºñâèéí ðºíæºð õàéãóóë õèéñýí îðëûí íºãºí òºëáºð | - | - | - | (0.1) | - | - | - | - | - | - |
| Ãàäààäûí ýðãýææëëýí , àæëè÷íû àæëûí áàéðû òºëáºð | (646.7) | - | 155,319.8 | 1,684.8 | - | - | - | 10,856.1 | 95,594.4 | - |

**Хавсралт Ф-/Б/-Анхны зөрүүнүүдийн хүснэгт-*(компаниар, санхүүгийн урсгалаар)***

| Үзүүлэлт | Б-91 | Б-92 | Б-93 | Б-94 | Б-95 | Б-96 | Б-97 | Б-98 | Б-99 | Б-100 |
|---|---|---|---|---|---|---|---|---|---|---|
| | **МГМК ХХК** | **МЕС ХХК** | **Мо Эн Ко ХХК** | **Могойн гол ХК** | **Мон ажнай ХХК** | **Мон дулаан трейд ХХК** | **Мон Лаа** | **Мон полимет ХХК** | **Монгол Алт МАК ХХК** | **Монгол алтай ресорсиз ХХК** |
| Бүтээгдэхүүн хуваах гэрээнд тухайн жилд гарын үсэг зурсаны урамшуулал | - | - | - | - | - | - | - | - | - | - |
| Бүтээгдэхүүн хуваах гэрээгээр олборлолт эхэлсэний урамшуулал | - | - | - | - | - | - | - | - | - | - |
| Бүтээгдэхүүн хуваах гэрээгээр тухайн жилд төвлөрүүлсэн сургалтын урамшуулал | - | - | - | - | - | - | - | - | - | - |
| Бүтээгдэхүүн хуваах гэрээнд заасан нөхцлийн дагуу төвлөрүүлсэн талбайн дэнчин | - | - | - | - | - | - | - | - | - | - |
| Бүтээгдэхүүн хуваах гэрээнд заасан нөхцлийн дагуу төвлөрүүлсэн захиргааны үйлчилгээний шимтгэл | - | - | - | - | - | - | - | - | - | - |
| Бүтээгдэхүүн хуваах гэрээнд заасан нөхцлийн дагуу төлөөлөгчийн газрын үйл ажиллагааг дэмжсэн төлбөр | - | - | - | - | - | - | - | - | - | - |
| Агаарын бохирдлын төлбөр | - | 29.0 | 152.0 | 179.6 | (10,359.9) | - | (177.5) | 208.9 | 4,832,508.0 | - |
| **1.3 Яам, төрийн захиргааны байгууллагад төлсөн үйлчилгээний хөлс, хураамж** | **-** | **-** | **(47,410.4)** | **(12,864.1)** | **(3,400.0)** | **12,947.7** | **(122,131.7)** | **2,559.0** | **7,945,668.8** | **(398,418.3)** |
| Ãàäëëéí ¿éë÷èëãýý èé õóðàì æ | - | - | (47,739.5) | (17,264.1) | - | - | (127,131.7) | 182.0 | 7,933,490.8 | - |
| Яам, төрийн захиргааны байгууллагад төлсөн тэмдэгтийн хураамж | - | - | (618.6) | - | (4,550.0) | - | - | - | - | - |
| Яам, төрийн захиргааны байгууллагад төлсөн үйлчилгээний хөлс | - | - | (3,445.5) | 4,400.0 | 1,150.0 | 12,947.7 | 5,000.0 | 2,242.0 | 11,164.0 | - |
| Гадаадын ажиллах хүч, мэргэжилтний үйлчилгээний хураамж | - | - | 4,393.2 | - | - | - | - | 135.0 | 1,014.0 | (398,418.3) |
| **1.4 Төрийн өмчийн ногдол ашиг** | **-** | **-** | **-** | **-** | **-** | **-** | **-** | **-** | **-** | **-** |
| Òºðèéí ºì ÷èéí í î ãâî ë àø èã | - | - | - | - | - | - | - | - | - | - |
| **1.5 Засгийн газрын орлого ба бусад орлого** | **-** | **-** | **-** | **-** | **-** | **-** | **-** | **-** | **-** | **-** |
| Бүтээгдэхүүн хуваах гэрээний дагуу Засгийн газарт ногдох газрын тосны орлого | - | - | - | - | - | - | - | - | - | - |
| Үүнээс роялти | - | - | - | - | - | - | - | - | - | - |
| **1.6 Бусад** | - | - | 107,744.8 | - | (540.0) | 500.0 | 9,840.8 | 1,000.0 | - | - |
| Торгууль | - | - | 107,744.8 | - | (540.0) | 500.0 | 9,840.8 | 1,000.0 | - | - |
| **2. Орон нутгийн төсөвт төлсөн албан татвар, төлбөр, хураамж, ногдол ашиг** | **(745.3)** | **3,944.8** | **(537,310.7)** | **(2,129,987.1)** | **(15,280.1)** | **37,491.2** | **(64,692.3)** | **197,929.1** | **124,797.0** | **-** |
| **2.1 Орон нутгийн төсөвт төлсөн татвар** | **(425.3)** | **3,512.8** | **(279,770.7)** | **(14,352.1)** | **359.9** | **10,037.9** | **(62,492.4)** | **4,189.7** | **61,676.8** | **-** |
| Үл хөдлөх эд хөрөнгийн албан татвар | - | 1,500.0 | - | - | - | 3,338.6 | - | 566.5 | 36,689.4 | - |
| Автотээврийн болон өөрөө явагч хэрэгслийн албан татвар | (425.3) | 2,012.8 | 264.0 | - | 382.0 | 6,699.3 | (877.0) | 3,623.2 | 24,987.4 | - |
| Áóñàä | - | - | (280,034.7) | (14,352.1) | (22.1) | - | (61,615.4) | - | - | - |
| **2.2 Төлбөр** | **(320.0)** | **432.0** | **(145,640.9)** | **-** | **(15,640.0)** | **27,453.3** | **(2,199.9)** | **193,739.4** | **63,120.2** | **-** |
| Газрын төлбөр | (320.0) | 432.0 | (26,803.7) | - | (15,640.0) | 4,735.6 | (2,200.0) | 23,948.8 | 50,497.2 | - |

**Хавсралт Ф-/Б/-Анхны зөрүүнүүдийн хүснэгт-*(компаниар, санхүүгийн урсгалаар)***

| Үзүүлэлт | | Б-91 | Б-92 | Б-93 | Б-94 | Б-95 | Б-96 | Б-97 | Б-98 | Б-99 | Б-100 |
|---|---|---|---|---|---|---|---|---|---|---|---|
| | | **МГМК ХХК** | **МЕС ХХК** | **Мо Эн Ко ХХК** | **Могойн гол ХК** | **Мон ажнай ХХК** | **Мон дулаан трейд ХХК** | **Мон Лаа** | **Мон полимет ХХК** | **Монгол Алт МАК ХХК** | **Монгол алтай ресорсиз ХХК** |
| Ус, рашаан ашигласны төлбөр | | - | - | (16,183.2) | - | - | 22,717.7 | 0.1 | 169,790.6 | 12,623.0 | - |
| Ойгоос хэрэглээний мод, түлээ бэлтгэж, ашигласны төлбөр | | - | - | - | - | - | - | - | - | - | - |
| Түгээмэл тархацтай ашигт малтмалын нөөц ашигласны төлбөр | | - | - | (102,654.0) | - | - | - | - | - | - | - |
| Ãàäààäûí ì ýðãýæèëòýí , àæèë÷íû àæëûí áàéðû ðºëáº ð | | - | - | - | - | - | - | - | - | - | - |
| Бүтээгдэхүүн хуваах гэрээний дагуу хүлээн авсан дэмжлэг | | - | - | - | - | - | - | - | - | - | - |
| Ашигт малтмалаас бусад байгалийн баялаг ашиглах зөвшөөрлийн хураамж | | - | - | - | - | - | - | - | - | - | - |
| **2.3 Нутгийн захиргааны байгууллагад төлсөн хураамж, үйлчилгээний хөлс** | | **-** | **-** | **(519.5)** | **(100.0)** | **-** | **-** | **-** | **-** | **-** | **-** |
| Орон нутгийн төсөвт төлсөн тэмдэгтийн хураамж | | - | - | (519.5) | (100.0) | - | - | - | - | - | - |
| Нутгийн захиргааны байгууллагад төлсөн үйлчилгээний хөлс | | - | - | - | - | - | - | - | - | - | - |
| **2.4 Орон нутгийн төрийн өмчийн ногдол ашиг** | | **-** | **-** | **-** | **(2,115,535.0)** | **-** | **-** | **-** | **-** | **-** | **-** |
| Орон нутгийн төрийн өмчийн ногдол ашиг | | - | - | - | (2,115,535.0) | - | - | - | - | - | - |
| **2.5 Бусад** | | - | - | (111,379.7) | - | - | - | - | - | - | - |
| Торгууль | | - | - | (111,379.7) | - | - | - | - | - | - | - |
| **3. Бусад төлбөр ба зардал** | | (86,862.5) | - | (351,525.1) | - | (2,150.0) | 57,954.0 | - | 301,600.0 | 1,130,050.0 | (16,210.8) |
| **3.1 Байгаль хамгаалах зардлын урьдчилгаа** | | **-** | **-** | **(13,512.0)** | **-** | **-** | **15,700.0** | **-** | **-** | **7,050.0** | **(1,000.0)** |
| Байгаль хамгаалах зардлын 50 хувийг тусгай дансанд шилжүүлсэн дүн | | - | - | (13,512.0) | - | - | 15,700.0 | - | - | 7,050.0 | (1,000.0) |
| **3.2 Төрийн байгууллагад өгсөн хандив, дэмжлэг** | | **(86,862.5)** | **-** | **(338,013.1)** | **-** | **(2,150.0)** | **42,254.0** | **-** | **301,600.0** | **1,123,000.0** | **(15,210.8)** |
| Яам, агентлагт өгсөн | Мөнгөн хандив, дэмжлэг | - | - | (8,800.0) | - | - | - | - | - | - | - |
| | Мөнгөн бус хандив, дэмжлэг | - | - | - | - | - | - | - | - | - | - |
| Аймаг, нийслэлд өгсөн | Мөнгөн хандив, дэмжлэг | (34,362.5) | - | 14,092.0 | - | (3,000.0) | - | - | - | 100,000.0 | - |
| | Мөнгөн бус хандив, дэмжлэг | - | - | (630.0) | - | - | - | - | - | - | - |
| Сум, дүүрэгт өгсөн | Мөнгөн хандив, дэмжлэг | (49,300.0) | - | (287,123.8) | - | (2,000.0) | 7,254.0 | - | 294,600.0 | 1,023,000.0 | (15,210.8) |
| | Мөнгөн бус хандив, дэмжлэг | (1,200.0) | - | (55,551.3) | - | 2,850.0 | 35,000.0 | - | 7,000.0 | - | - |
| Бусад байгууллагад өгсөн | Мөнгөн хандив, дэмжлэг | (2,000.0) | - | - | - | - | - | - | - | - | - |
| | Мөнгөн бус хандив, дэмжлэг | - | - | - | - | - | - | - | - | - | - |
| **Нийт** | | **(2,530,593.4)** | **262,493.4** | **(85,309.1)** | **(2,122,186.6)** | **(47,086.6)** | **2,467,346.5** | **112,236.2** | **5,072,730.6** | **157,779,253.2** | **(406,187.3)** |

**Хавсралт Ф-/Б/-Анхны зөрүүнүүдийн хүснэгт-*(компаниар, санхүүгийн урсгалаар)***

| Үзүүлэлт | Б-101 | Б-102 | Б-103 | Б-104 | Б-105 | Б-106 | Б-107 | Б-108 | Б-109 | Б-110 |
|---|---|---|---|---|---|---|---|---|---|---|
| | **Монгол газар ХХК** | **Монгол метал майнинг ХХК** | **Монгол ураниум ресурс ХХК** | **Монгол цамхаг ХХК** | **Монгол-Алт ХХК** | **Монгол болгаргео ХХК** | **Монгол жүюаньли ХХК** | **Монголросцветмет ХХК** | **Монголруд пром ХХК** | **Монголчехметалл ХХК** |
| **1. Улсын төсөвт төлсөн албан татвар, төлбөр, хураамж, ногдол ашиг** | **288,464.0** | **(136,778.7)** | **24,459.7** | **252,656.8** | **865,017.3** | **390,231.4** | **18,892.0** | **(3,524,425.8)** | **(672.8)** | **41,419.5** |
| **1.1 Татвар, хураамж** | **168,979.2** | **(215,838.3)** | **19,756.1** | **244,999.8** | **852,643.7** | **332,307.1** | **30.8** | **(3,463,122.1)** | **(13,488.6)** | **24,385.8** |
| Àæàõóéí ýäæèéí îðëîãûí àëáàí òàòâàð | 50.0 | (3,000.0) | 3,000.0 | 1,800.0 | - | 71,523.1 | 0.7 | - | 3,270.1 | 6,403.0 |
| Ãàäààäàä àëáàí òàòâàð | - | 369.1 | - | - | 246,084.4 | - | - | (987.9) | - | 3,226.7 |
| Нэмэгдсэн өртгийн албан татвар | 50.0 | 775.2 | - | - | 522,977.2 | 6,828.6 | - | 1,750.5 | - | 12,427.3 |
| Автобензин, дизелийн түлшний онцгой албан татвар | - | - | - | - | - | - | - | 115,338.9 | - | - |
| Àâòîáåí çèí , äèçåëèéí òºëøíèé àëáàí òàòâàð | - | - | - | - | - | - | - | (111,584.1) | - | - |
| Ашигт малтмалын нөөц ашигласны төлбөр болон нэмэлт төлбөр | - | (220,633.6) | - | - | - | 211,527.0 | (0.0) | (1,337,741.7) | (14,292.4) | 1,664.2 |
| Àøèãò àëòì àëûí àøèãëàëòûí áîëîí ðàéðóóëûí òóñãàé çºâøºðºëèéí òºëáºð | 11,430.7 | 2,800.1 | 11,848.0 | 243,199.8 | 63,132.5 | 20,395.7 | (50.4) | 46,742.2 | (2,467.2) | (20.0) |
| Зарим бүтээгдэхүүний үнийн өсөлтийн албан татвар | - | - | - | - | - | - | - | - | - | - |
| Цөмийн төхөөрөмж барих, өөрчлөх, шинэчлэх, ашиглалтаас гаргах, ашиглах тусгай зөвшөөрлийн улсын тэмдэгтийн хураамж | - | - | - | - | - | - | - | - | - | - |
| Цөмийн бодис эзэмших, ашиглах, худалдах, импортлох,экспортлох, тээвэрлэх, хаягдлыг булах тусгай зөвшөөрлийн улсын тэмдэгтийн хураамж | - | - | - | - | - | - | - | - | - | - |
| Цацраг идэвхт ашигт малтмал импортлох, экспортлох, тээвэрлэх, хаягдлыг булах, ашиглалтын дараа газар нөхөн сэргээх тусгай зөвшөөрлийн улсын тэмдэгтийн хураамж | - | - | - | - | - | - | - | - | - | - |
| Цацрагийн үүсгүүрийг эзэмших, ашиглах, худалдах, угсрах, байрлуулах, түрээслэх, үйлдвэрлэх, ашиглалтаас гаргах, задлах, хадгалах, тээвэрлэх, импортлох, экспортлох, хаягдлыг булах, идэвхийг сулруулах болон түүнтэй холбогдсон бусад үйл ажиллагаа эрхлэх тусгай зөвшөөрлийн улсын тэмдэгтийн хураамж | - | - | - | - | - | - | - | - | - | - |
| Аж ахуйн нэгжээс төлсөн ажиллагсдын нийгмийн болон эрүүл мэндийн даатгалын шимтгэл | 157,448.5 | 3,850.9 | 4,908.1 | - | 20,449.6 | 22,032.7 | 80.5 | (2,176,640.0) | 0.9 | 684.6 |
| **1.2 Төлбөр** | **84.8** | **(836.6)** | **-** | **-** | **7,653.3** | **8.5** | **13,549.7** | **(2,391.8)** | **1,074.6** | **53.7** |
| Óëñûí òºñâèéí ðºíãºð õàéãóóë õèéñýí îðîëöîí òºëáºð | - | - | - | - | 7,597.8 | - | 14,753.9 | - | 103.1 | - |

**Хавсралт Ф-/Б/-Анхны зөрүүнүүдийн хүснэгт-*(компаниар, санхүүгийн урсгалаар)***

| Үзүүлэлт | Б-101 | Б-102 | Б-103 | Б-104 | Б-105 | Б-106 | Б-107 | Б-108 | Б-109 | Б-110 |
|---|---|---|---|---|---|---|---|---|---|---|
| | **Монгол газар ХХК** | **Монгол метал майнинг ХХК** | **Монгол ураниум ресурс ХХК** | **Монгол цамхаг ХХК** | **Монгол-Алт ХХК** | **Монгол болгаргео ХХК** | **Монгол жүюаньли ХХК** | **Монголросцветмет ХХК** | **Монголруд пром ХХК** | **Монголчех металл ХХК** |
| Ãàäààäûí ì ýðãýææèëòýí , àæëè÷íû àæëûí áàéðû òºëáº ð | - | (841.6) | - | - | - | - | (1,204.2) | (2,296.8) | 971.5 | - |
| Бүтээгдэхүүн хуваах гэрээнд тухайн жилд гарын үсэг зурсаны урамшуулал | - | - | - | - | - | - | - | - | - | - |
| Бүтээгдэхүүн хуваах гэрээгээр олборлолт эхэлсэний урамшуулал | - | - | - | - | - | - | - | - | - | - |
| Бүтээгдэхүүн хуваах гэрээгээр тухайн жилд төвлөрүүлсэн сургалтын урамшуулал | - | - | - | - | - | - | - | - | - | - |
| Бүтээгдэхүүн хуваах гэрээнд заасан нөхцлийн дагуу төвлөрүүлсэн талбайн дэнчин | - | - | - | - | - | - | - | - | - | - |
| Бүтээгдэхүүн хуваах гэрээнд заасан нөхцлийн дагуу төвлөрүүлсэн захиргааны үйлчилгээний шимтгэл | - | - | - | - | - | - | - | - | - | - |
| Бүтээгдэхүүн хуваах гэрээнд заасан нөхцлийн дагуу төлөөлөгчийн газрын үйл ажиллагааг дэмжсэн төлбөр | - | - | - | - | - | - | - | - | - | - |
| Агаарын бохирдлын төлбөр | 84.8 | 5.0 | - | - | 55.5 | 8.5 | - | (95.0) | - | 53.7 |
| **1.3 Яам, төрийн захиргааны байгууллагад төлсөн үйлчилгээний хөлс, хураамж** | **-** | **79,896.2** | **4,700.0** | **7,657.0** | **4,720.3** | **4,621.0** | **5,311.5** | **(55,799.9)** | **8,960.5** | **4,595.3** |
| Ãàäèéí ¿éë÷èëãýýí èé õóðàì æ | - | 76,648.2 | - | 7.0 | 10.6 | - | 5,277.5 | (13,521.1) | 8,866.5 | 4,595.3 |
| Яам, төрийн захиргааны байгууллагад төлсөн тэмдэгтийн хураамж | - | - | - | - | - | - | - | - | - | - |
| Яам, төрийн захиргааны байгууллагад төлсөн үйлчилгээний хөлс | - | 3,200.0 | 4,700.0 | 7,650.0 | 4,709.7 | 4,621.0 | - | (42,263.8) | - | - |
| Гадаадын ажиллах хүч, мэргэжилтний үйлчилгээний хураамж | - | 48.0 | - | - | - | - | 34.0 | (15.0) | 94.0 | - |
| **1.4 Төрийн өмчийн ногдол ашиг** | **-** | **-** | **-** | **-** | **-** | **26,720.1** | **-** | **(20.0)** | **-** | **-** |
| Òºðèéí °ì ÷èéí íîãäîë àøèã | - | - | - | - | - | 26,720.1 | - | (20.0) | - | - |
| **1.5 Засгийн газрын орлого ба бусад орлого** | **-** | **-** | **-** | **-** | **-** | **-** | **-** | **-** | **-** | **-** |
| Бүтээгдэхүүн хуваах гэрээний дагуу Засгийн газарт ногдох газрын тосны орлого | - | - | - | - | - | - | - | - | - | - |
| Үүнээс роялти | - | - | - | - | - | - | - | - | - | - |
| **1.6 Бусад** | 119,400.0 | - | 3.6 | - | - | 26,574.7 | - | (3,092.0) | 2,780.7 | 12,384.7 |
| Торгууль | 119,400.0 | - | 3.6 | - | - | 26,574.7 | - | (3,092.0) | 2,780.7 | 12,384.7 |
| **2. Орон нутгийн төсөвт төлсөн албан татвар, төлбөр, хураамж, ногдол ашиг** | **4,369.4** | **(94,285.3)** | **5,062.0** | **2,500.0** | **5,510.7** | **7,317.6** | **4,573.8** | **(1,088,260.7)** | **4,627.8** | **(1,318.3)** |
| **2.1 Орон нутгийн төсөвт төлсөн татвар** | **4,369.4** | **(95,029.3)** | **-** | **-** | **4,484.2** | **3,452.6** | **(3,067.2)** | **(1,077,717.4)** | **229.5** | **(1,558.3)** |
| Үл хөдлөх эд хөрөнгийн албан татвар | - | - | - | - | 781.9 | 3,298.8 | - | (332.8) | - | (73.8) |

**Хавсралт Ф-/Б/-Анхны зөрүүнүүдийн хүснэгт-*(компаниар, санхүүгийн урсгалаар)***

| Үзүүлэлт | | Б-101 | Б-102 | Б-103 | Б-104 | Б-105 | Б-106 | Б-107 | Б-108 | Б-109 | Б-110 |
|---|---|---|---|---|---|---|---|---|---|---|---|
| | | **Монгол газар ХХК** | **Монгол метал майнинг ХХК** | **Монгол ураниум ресурс ХХК** | **Монгол цамхаг ХХК** | **Монгол-Алт ХХК** | **Монгол болгаргео ХХК** | **Монгол жүүаньли ХХК** | **Монголросцветмет ХХК** | **Монголруд пром ХХК** | **Монголчехметалл ХХК** |
| Автотээврийн болон өөрөө явагч хэрэгслийн албан татвар | | 4,369.4 | (229.3) | - | - | 702.3 | 153.8 | (3.5) | (2,458.6) | 229.5 | (1,484.5) |
| Áóñàä | | - | (94,800.0) | - | - | 3,000.0 | - | (3,063.7) | (1,074,926.0) | - | - |
| **2.2 Төлбөр** | | **-** | **744.0** | **-** | **2,500.0** | **1,026.5** | **3,865.0** | **7,641.0** | **(10,543.3)** | **4,398.3** | **240.0** |
| Газрын төлбөр | | - | 744.0 | - | - | 1,026.5 | 3,865.0 | - | (9,543.1) | 428.3 | 240.0 |
| Ус, рашаан ашигласны төлбөр | | - | - | - | 2,500.0 | - | - | - | (1,000.2) | (430.0) | - |
| Ойгоос хэрэглээний мод, түлээ бэлтгэж, ашигласны төлбөр | | - | - | - | - | - | - | - | - | - | - |
| Түгээмэл тархацтай ашигт малтмалын нөөц ашигласны төлбөр | | - | - | - | - | - | - | - | - | - | - |
| Ãàäààäûí ì ýðãýæèëòýí , àæèë÷íû àæëûí áàéðû ðºëáº ð | | - | - | - | - | - | - | 7,641.0 | - | 4,400.0 | - |
| Бүтээгдэхүүн хуваах гэрээний дагуу хүлээн авсан дэмжлэг | | - | - | - | - | - | - | - | - | - | - |
| Ашигт малтмалаас бусад байгалийн баялаг ашиглах зөвшөөрлийн хураамж | | - | - | - | - | - | - | - | - | - | - |
| **2.3 Нутгийн захиргааны байгууллагад төлсөн хураамж, үйлчилгээний хөлс** | | **-** | **-** | **5,062.0** | **-** | **-** | **-** | **-** | **-** | **-** | **-** |
| Орон нутгийн төсөвт төлсөн тэмдэгтийн хураамж | | - | - | (258.0) | - | - | - | - | - | - | - |
| Нутгийн захиргааны байгууллагад төлсөн үйлчилгээний хөлс | | - | - | 5,320.0 | - | - | - | - | - | - | - |
| **2.4 Орон нутгийн төрийн өмчийн ногдол ашиг** | | **-** | **-** | **-** | **-** | **-** | **-** | **-** | **-** | **-** | **-** |
| Орон нутгийн төрийн өмчийн ногдол ашиг | | - | - | - | - | - | - | - | - | - | - |
| **2.5 Бусад** | | - | - | - | - | - | - | - | - | - | - |
| Торгууль | | - | - | - | - | - | - | - | - | - | - |
| **3. Бусад төлбөр ба зардал** | | - | (37,200.0) | (5,000.0) | - | 5,000.0 | 12,100.0 | (356.8) | (120,301.1) | (300.0) | - |
| **3.1 Байгаль хамгаалах зардлын урьдчилгаа** | | **-** | **-** | **-** | **-** | **-** | **-** | **1,000.0** | **(33,078.5)** | **-** | **-** |
| Байгаль хамгаалах зардлын 50 хувийг тусгай дансанд шилжүүлсэн дүн | | - | - | - | - | - | - | 1,000.0 | (33,078.5) | - | - |
| **3.2 Төрийн байгууллагад өгсөн хандив, дэмжлэг** | | **-** | **(37,200.0)** | **(5,000.0)** | **-** | **5,000.0** | **12,100.0** | **(1,356.8)** | **(87,222.6)** | **(300.0)** | **-** |
| Яам, агентлагт өгсөн | Мөнгөн хандив, дэмжлэг | - | - | - | - | - | - | - | - | - | - |
| | Мөнгөн бус хандив, дэмжлэг | - | - | - | - | - | - | - | - | - | - |
| Аймаг, нийслэлд өгсөн | Мөнгөн хандив, дэмжлэг | - | - | (5,000.0) | - | 5,000.0 | 10,000.0 | - | (8,000.0) | - | - |
| | Мөнгөн бус хандив, дэмжлэг | - | - | - | - | - | - | - | 22,000.0 | - | - |
| Сум, дүүрэгт өгсөн | Мөнгөн хандив, дэмжлэг | - | (23,200.0) | - | - | - | - | - | (74,222.6) | (300.0) | - |
| | Мөнгөн бус хандив, дэмжлэг | - | - | - | - | - | 2,100.0 | - | - | - | - |
| Бусад байгууллагад өгсөн | Мөнгөн хандив, дэмжлэг | - | (14,000.0) | - | - | - | - | - | (27,000.0) | - | - |
| | Мөнгөн бус хандив, дэмжлэг | - | - | - | - | - | - | (1,356.8) | - | - | - |
| **Нийт** | | **292,833.4** | **(268,264.0)** | **24,521.7** | **255,156.8** | **875,528.0** | **409,649.0** | **23,109.0** | **(4,732,987.6)** | **3,655.0** | **40,101.2** |

**Хавсралт Ф-/Б/-Анхны зөрүүнүүдийн хүснэгт-*(компаниар, санхүүгийн урсгалаар)***

| Үзүүлэлт | Б-111 | Б-112 | Б-113 | Б-114 | Б-115 | Б-116 | Б-117 | Б-118 | Б-119 | Б-120 |
|---|---|---|---|---|---|---|---|---|---|---|
| | **Мөнх ноён суварга ХХК** | **Нордвинд ХХК** | **Одод гоулд ХХК** | **Олова ХХК** | **Олон овоот гоулд ХХК** | **ОНТРЭ ХХК** | **Орчлон орд ХХК** | **Очир-Ундраа ХХК** | **Оюу толгой ХХК** | **Оюут улаан ХХК** |
| **1. Улсын төсөвт төлсөн албан татвар, төлбөр, хураамж, ногдол ашиг** | **395,928.7** | **44,809.2** | **220,434.5** | **5,094.7** | **4,382,693.0** | **1,417,033.7** | **336,531.1** | **3,092,708.9** | **118,625,046.2** | **(18.1)** |
| **1.1 Татвар, хураамж** | **393,205.0** | **42,399.5** | **197,580.2** | **1,140.6** | **4,331,275.9** | **1,417,033.7** | **320,359.4** | **3,090,879.6** | **244,417,563.3** | **2,577.8** |
| Àæ àõóéí íýãæèéí îðëîãûí àëáàí òàòâàð | 195.2 | (305.0) | 0.1 | (10.1) | 4,500.0 | 266.2 | 218,968.7 | 465,705.4 | 3,042,930.6 | - |
| Ãàäààäûí àëáàí òàòâàð | - | 64.9 | (90,923.9) | - | 14,151.2 | - | - | 655,546.2 | 118,907,285.5 | 605.4 |
| Нэмэгдсэн өртгийн албан татвар | - | 27,933.9 | 200,356.7 | - | 29,717.5 | - | - | 1,878,928.0 | 122,444,483.4 | 1,972.4 |
| Автобензин, дизелийн түлшний онцгой албан татвар | - | - | - | - | - | - | - | 2,774.5 | 22,642.4 | - |
| Àâòîáóñíû çèí , äèçåëèéí òºëºíãèé àëáàí òàòâàð | - | - | - | - | - | - | - | - | - | - |
| Ашигт малтмалын нөөц ашигласны төлбөр болон нэмэлт төлбөр | - | - | (0.1) | | 2,334,144.9 | - | - | - | - | - |
| Àøèãò ìàëòì àëûí àøèãëàëòûí áîëîí õàéãóóëûí òóñëàé çºâøººðëèéí ðºëáºð | 432,394.8 | (0.9) | (36,300.8) | (0.1) | 137,290.5 | 1,416,767.5 | 98,863.9 | 3,425.5 | 221.4 | (0.0) |
| Зарим бүтээгдэхүүний үнийн өсөлтийн албан татвар | - | - | - | - | 1,290,686.0 | - | - | - | - | - |
| Цөмийн төхөөрөмж барих, өөрчлөх, шинэчлэх, ашиглалтаас гаргах, ашиглах тусгай зөвшөөрлийн улсын тэмдэгтийн хураамж | - | - | - | - | - | - | - | - | - | - |
| Цөмийн бодис эзэмших, ашиглах, худалдах, импортлох,экспортлох, тээвэрлэх, хаягдлыг булах тусгай зөвшөөрлийн улсын тэмдэгтийн хураамж | - | - | - | - | - | - | - | - | - | - |
| Цацраг идэвхт ашигт малтмал импортлох, экспортлох, тээвэрлэх, хаягдлыг булах, ашиглалтын дараа газар нөхөн сэргээх тусгай зөвшөөрлийн улсын тэмдэгтийн хураамж | - | - | - | - | - | - | - | - | - | - |
| Цацрагийн үүсгүүрийг эзэмших, ашиглах, худалдах, угсрах, байрлуулах, түрээслэх, үйлдвэрлэх, ашиглалтаас гаргах, задлах, хадгалах, тээвэрлэх, импортлох, экспортлох, хаягдлыг булах, идэвхийг сулруулах болон түүнтэй холбогдсон бусад үйл ажиллагаа эрхлэх тусгай зөвшөөрлийн улсын тэмдэгтийн хураамж | - | - | - | - | - | - | - | - | - | - |
| Аж ахуйн нэгжээс төлсөн ажиллагсдын нийгмийн болон эрүүл мэндийн даатгалын шимтгэл | (39,385.0) | 14,706.6 | 124,448.1 | 1,150.8 | 520,785.8 | - | 2,526.8 | 84,500.0 | - | (0.0) |
| **1.2 Төлбөр** | **1.2** | **(1,518.4)** | **19,926.6** | **2,704.1** | **3,369.6** | **-** | **-** | **8.9** | **(86,304.1)** | **(34.0)** |
| Óëñûí ðºñâèéí ðºíäºð õàéãóóë õèéñýí îðëûí íºãºí ðºëáºð | - | - | - | 2,697.1 | - | - | - | - | - | - |
| Ãàäààäûí ì ýðãýææèòýí , àæëèéí÷ûí àæëûí áàéðûí ðºëáºð | 1.2 | (1,568.4) | 19,926.6 | - | 3,369.6 | - | - | - | (84,914.6) | (34.0) |
| Бүтээгдэхүүн хуваах гэрээнд тухайн жилд гарын үсэг зурсаны урамшуулал | - | - | - | - | - | - | - | - | - | - |

**Хавсралт Ф-/Б/-Анхны зөрүүнүүдийн хүснэгт-*(компаниар, санхүүгийн урсгалаар)***

| Үзүүлэлт | Б-111 | Б-112 | Б-113 | Б-114 | Б-115 | Б-116 | Б-117 | Б-118 | Б-119 | Б-120 |
|---|---|---|---|---|---|---|---|---|---|---|
| | **Мөнх ноён суварга ХХК** | **Нордвинд ХХК** | **Одод гоулд ХХК** | **Олова ХХК** | **Олон овоот гоулд ХХК** | **ОНТРЭ ХХК** | **Орчлон орд ХХК** | **Очир-Ундраа ХХК** | **Оюу толгой ХХК** | **Оюут улаан ХХК** |
| Бүтээгдэхүүн хуваах гэрээгээр олборлолт эхэлсэний урамшуулал | - | - | - | - | - | - | - | - | - | - |
| Бүтээгдэхүүн хуваах гэрээгээр тухайн жилд төвлөрүүлсэн сургалтын урамшуулал | - | - | - | - | - | - | - | - | - | - |
| Бүтээгдэхүүн хуваах гэрээнд заасан нөхцлийн дагуу төвлөрүүлсэн талбайн дэнчин | - | - | - | - | - | - | - | - | - | - |
| Бүтээгдэхүүн хуваах гэрээнд заасан нөхцлийн дагуу төвлөрүүлсэн захиргааны үйлчилгээний шимтгэл | - | - | - | - | - | - | - | - | - | - |
| Бүтээгдэхүүн хуваах гэрээнд заасан нөхцлийн дагуу төлөөлөгчийн газрын үйл ажиллагааг дэмжсэн төлбөр | - | - | - | - | - | - | - | - | - | - |
| Агаарын бохирдлын төлбөр | - | 50.0 | - | 7.0 | - | - | - | 8.9 | (1,389.5) | - |
| **1.3 Яам, төрийн захиргааны байгууллагад төлсөн үйлчилгээний хөлс, хураамж** | **2,722.5** | **3,428.1** | **2,927.7** | **1,250.0** | **37,380.5** | **-** | **16,171.7** | **1,820.4** | **(337,213.0)** | **(2,561.8)** |
| Ãàäëëéí ¿éë÷èëãýý èé õóðàì æ | - | 9,079.6 | 1,698.2 | - | 35.2 | - | - | 1,820.4 | 121,970.3 | 14.0 |
| Яам, төрийн захиргааны байгууллагад төлсөн тэмдэгтийн хураамж | - | (127.2) | (3.3) | - | - | - | - | - | - | - |
| Яам, төрийн захиргааны байгууллагад төлсөн үйлчилгээний хөлс | 2,677.5 | (690.0) | 881.8 | 1,250.0 | 37,328.3 | - | 16,171.7 | - | (149,807.0) | (1,660.0) |
| Гадаадын ажиллах хүч, мэргэжилтний үйлчилгээний хураамж | 45.0 | (4,834.3) | 351.0 | - | 17.0 | - | - | - | (309,376.3) | (915.8) |
| **1.4 Төрийн өмчийн ногдол ашиг** | **-** | **-** | **-** | **-** | **-** | **-** | **-** | **-** | **-** | **-** |
| Òºðèéí ºì ÷èéí íîãâî ë àø èã | - | - | - | - | - | - | - | - | - | - |
| **1.5 Засгийн газрын орлого ба бусад орлого** | **-** | **-** | **-** | **-** | **-** | **-** | **-** | **-** | **-** | **-** |
| Бүтээгдэхүүн хуваах гэрээний дагуу Засгийн газарт ногдох газрын тосны орлого | - | - | | - | - | - | - | | - | - |
| Үүнээс роялти | - | - | | - | - | - | - | | - | - |
| **1.6 Бусад** | - | 500.0 | - | - | 10,667.0 | - | - | - | (125,369,000.0) | - |
| Торгууль | - | 500.0 | - | - | 10,667.0 | - | - | - | (125,369,000.0) | - |
| **2. Орон нутгийн төсөвт төлсөн албан татвар, төлбөр, хураамж, ногдол ашиг** | **(26,741.8)** | **7,520.4** | **7,587.3** | **1,387.4** | **44,078.4** | **-** | **332.2** | **25.9** | **(12,174,454.9)** | **(1,437.7)** |
| **2.1 Орон нутгийн төсөвт төлсөн татвар** | **(3.8)** | **69.0** | **498.5** | **121.6** | **15,116.4** | **-** | **-** | **25.9** | **(5,831,580.1)** | **(147.7)** |
| Үл хөдлөх эд хөрөнгийн албан татвар | - | - | - | - | 8,133.4 | - | - | - | 0.1 | - |
| Автотээврийн болон өөрөө явагч хэрэгслийн албан татвар | (3.8) | 69.0 | 498.5 | 121.6 | 6,983.0 | - | - | 25.9 | (0.3) | (147.7) |
| Áóñàä | - | - | - | - | - | - | - | - | (5,831,579.9) | - |
| **2.2 Төлбөр** | **(26,738.0)** | **1,799.9** | **7,088.8** | **1,265.8** | **28,962.0** | **-** | **332.2** | **-** | **(6,336,400.3)** | **(1,290.0)** |
| Газрын төлбөр | - | (0.1) | 3,843.2 | 1,265.8 | 14,295.7 | - | 332.2 | - | 2,932.5 | (840.0) |
| Ус, рашаан ашигласны төлбөр | (20,000.0) | 1,800.0 | 3,245.6 | - | 9,170.3 | - | - | - | (0.8) | (450.0) |
| Ойгоос хэрэглээний мод, түлээ бэлтгэж, ашигласны төлбөр | - | - | - | - | - | - | - | - | - | - |

**Хавсралт Ф-/Б/-Анхны зөрүүнүүдийн хүснэгт-*(компаниар, санхүүгийн урсгалаар)***

| Үзүүлэлт | | Б-111 | Б-112 | Б-113 | Б-114 | Б-115 | Б-116 | Б-117 | Б-118 | Б-119 | Б-120 |
|---|---|---|---|---|---|---|---|---|---|---|---|
| | | **Мөнх ноён суварга ХХК** | **Нордвинд ХХК** | **Одод гоулд ХХК** | **Олова ХХК** | **Олон овоот гоулд ХХК** | **ОНТРЭ ХХК** | **Орчлон орд ХХК** | **Очир-Ундраа ХХК** | **Оюу толгой ХХК** | **Оюут улаан ХХК** |
| Түгээмэл тархацтай ашигт малтмалын нөөц ашигласны төлбөр | | - | - | - | - | 5,496.0 | - | - | - | - | - |
| Ãàäààäûí ì ýðãýææëýãч , àæëèë÷íû àæëûí áàéðû òºëáº ð | | (6,738.0) | - | - | - | - | - | - | - | (6,339,332.0) | - |
| Бүтээгдэхүүн хуваах гэрээний дагуу хүлээн авсан дэмжлэг | | - | - | | - | - | - | - | | - | - |
| Ашигт малтмалаас бусад байгалийн баялаг ашиглах зөвшөөрлийн хураамж | | - | - | - | - | - | - | - | - | - | - |
| **2.3 Нутгийн захиргааны байгууллагад төлсөн хураамж, үйлчилгээний хөлс** | | **-** | **5,651.5** | **-** | **-** | **-** | **-** | **-** | **-** | **(6,474.5)** | **-** |
| Орон нутгийн төсөвт төлсөн тэмдэгтийн хураамж | | - | - | - | - | - | - | - | - | (6,474.5) | - |
| Нутгийн захиргааны байгууллагад төлсөн үйлчилгээний хөлс | | - | 5,651.5 | - | - | - | - | - | - | - | - |
| **2.4 Орон нутгийн төрийн өмчийн ногдол ашиг** | | **-** | **-** | **-** | **-** | **-** | **-** | **-** | **-** | **-** | **-** |
| Орон нутгийн төрийн өмчийн ногдол ашиг | | - | - | - | - | - | - | - | - | - | - |
| **2.5 Бусад** | | - | - | - | - | - | - | - | - | - | - |
| Торгууль | | - | - | - | - | - | - | - | - | - | - |
| **3. Бусад төлбөр ба зардал** | | (134,570.0) | (200.0) | (23,870.0) | - | 15,175.3 | 30,400.0 | 4,000.0 | - | (10,539,252.4) | - |
| **3.1 Байгаль хамгаалах зардлын урьдчилгаа** | | **(100,000.0)** | **-** | **-** | **-** | **-** | **-** | **-** | **-** | **(5,725.0)** | **(1,000.0)** |
| Байгаль хамгаалах зардлын 50 хувийг тусгай дансанд шилжүүлсэн дүн | | (100,000.0) | - | - | - | - | - | - | - | (5,725.0) | (1,000.0) |
| **3.2 Төрийн байгууллагад өгсөн хандив, дэмжлэг** | | **(34,570.0)** | **(200.0)** | **(23,870.0)** | **-** | **15,175.3** | **30,400.0** | **4,000.0** | **-** | **(10,533,527.4)** | **1,000.0** |
| Яам, агентлагт өгсөн | Мөнгөн хандив, дэмжлэг | - | - | - | - | - | - | - | - | (8,939,883.2) | - |
| | Мөнгөн бус хандив, дэмжлэг | - | - | - | - | - | - | - | - | (194,362.9) | - |
| Аймаг, нийслэлд өгсөн | Мөнгөн хандив, дэмжлэг | - | 4,000.0 | 100,000.0 | - | - | - | - | - | (665,978.2) | - |
| | Мөнгөн бус хандив, дэмжлэг | - | - | (123,800.0) | - | - | - | - | - | (144,280.0) | - |
| Сум, дүүрэгт өгсөн | Мөнгөн хандив, дэмжлэг | (14,000.0) | (4,000.0) | 27,000.0 | - | 15,175.3 | 30,400.0 | 4,000.0 | - | 623,348.2 | 1,000.0 |
| | Мөнгөн бус хандив, дэмжлэг | (20,570.0) | - | (27,070.0) | - | - | - | - | - | (857,633.3) | - |
| Бусад байгууллагад өгсөн | Мөнгөн хандив, дэмжлэг | - | (200.0) | - | - | - | - | - | - | (3,000.0) | - |
| | Мөнгөн бус хандив, дэмжлэг | - | - | - | - | - | - | - | - | (351,738.0) | - |
| **Нийт** | | **234,616.9** | **52,129.6** | **204,151.8** | **6,482.1** | **4,441,946.7** | **1,447,433.7** | **340,863.3** | **3,092,734.8** | **95,911,338.9** | **(1,455.8)** |

**Хавсралт Ф-/Б/-Анхны зөрүүнүүдийн хүснэгт-*(компаниар, санхүүгийн урсгалаар)***

| Үзүүлэлт | Б-121 | Б-122 | Б-123 | Б-124 | Б-125 | Б-126 | Б-127 | Б-128 | Б-129 | Б-130 |
|---|---|---|---|---|---|---|---|---|---|---|
| | **Өрмөн-Уул ХХК** | **Өү Жи Си Эйч Эл ХХК** | **Пенинсула майнинг ХХК** | **Петро матад ХХК** | **Петрокоал ХХК** | **Петрочайна дачин тамсаг ХХК** | **Пибоди винсвей ресорсез ХХК** | **Рэдхил Монголиа ХХК** | **Рэмет ХХК** | **Самтан морес ХХК** |
| **1. Улсын төсөвт төлсөн албан татвар, төлбөр, хураамж, ногдол ашиг** | **971,552.6** | **(2,013.7)** | **(94,521.6)** | **708,875.4** | **(24,816.4)** | **57,625,090.5** | **(1,255,632.9)** | **(294,551.0)** | **528,908.7** | **35,714.4** |
| **1.1 Татвар, хураамж** | **963,082.7** | **(570.0)** | **(87,636.1)** | **793,665.6** | **(35,046.1)** | **899,751.3** | **(1,298,226.4)** | **(219,240.1)** | **527,987.3** | **32,033.5** |
| Àæàõóéí ýãæèéí îðîîãûí àëáàí òàòâàð | 243,256.3 | (570.0) | - | - | - | 5.0 | - | 131.2 | - | 266.2 |
| Ãàäààäàí àëáàí òàòâàð | 4,639.8 | - | - | 239,727.5 | 1,911.5 | 96,479.3 | (10.7) | - | - | (22.9) |
| Нэмэгдсэн өртгийн албан татвар | 9,743.6 | - | - | 553,948.6 | (24,653.6) | 384,429.7 | (426,762.4) | (289,637.0) | - | 1,074.7 |
| Автобензин, дизелийн түлшний онцгой албан татвар | - | - | - | - | - | 534,500.0 | - | - | - | - |
| Ââòî áåí çèí , äèçåëèéí òºëøíèé àëáàí òàòâàð | - | - | - | - | - | 33,974.3 | - | - | - | - |
| Ашигт малтмалын нөөц ашигласны төлбөр болон нэмэлт төлбөр | 556,167.1 | - | - | - | (6,400.0) | - | - | (54,005.2) | 518,362.2 | - |
| Àøèãòàëòàëûíàøèãëàëòûí áîëîí õàéãóéëûí òóñãàé çºâøºº ðëèéí òºëáºð | - | - | (86,387.4) | - | (2,300.0) | - | (958,825.3) | 8,203.7 | 9,625.1 | 31,146.7 |
| Зарим бүтээгдэхүүний үнийн өсөлтийн албан татвар | - | - | - | - | - | - | - | - | - | - |
| Цөмийн төхөөрөмж барих, өөрчлөх, шинэчлэх, ашиглалтаас гаргах, ашиглах тусгай зөвшөөрлийн улсын тэмдэгтийн хураамж | - | - | - | - | - | - | - | - | - | - |
| Цөмийн бодис эзэмших, ашиглах, худалдах, импортлох,экспортлох, тээвэрлэх, хаягдлыг булах тусгай зөвшөөрлийн улсын тэмдэгтийн хураамж | - | - | - | - | - | - | - | - | - | - |
| Цацраг идэвхт ашигт малтмал импортлох, экспортлох, тээвэрлэх, хаягдлыг булах, ашиглалтын дараа газар нөхөн сэргээх тусгай зөвшөөрлийн улсын тэмдэгтийн хураамж | - | - | - | - | - | - | - | - | - | - |
| Цацрагийн үүсгүүрийг эзэмших, ашиглах, худалдах, угсрах, байрлуулах, түрээслэх, үйлдвэрлэх, ашиглалтаас гаргах, задлах, хадгалах, тээвэрлэх, импортлох, экспортлох, хаягдлыг булах, идэвхийг сулруулах болон түүнтэй холбогдсон бусад үйл ажиллагаа эрхлэх тусгай зөвшөөрлийн улсын тэмдэгтийн хураамж | - | - | - | - | - | - | - | - | - | - |
| Аж ахуйн нэгжээс төлсөн ажиллагсдын нийгмийн болон эрүүл мэндийн даатгалын шимтгэл | 149,275.9 | - | (1,248.7) | (10.5) | (3,604.0) | (149,637.0) | 87,372.0 | 116,067.2 | - | (431.2) |
| **1.2 Төлбөр** | **3.5** | **(1,123.2)** | **-** | **(32,397.2)** | **10,071.5** | **2,539,834.5** | **(1,850.4)** | **(60,072.4)** | **-** | **(5.0)** |
| Óëñûí òºñâèéí õºðºíãºä õàéãóóë õèéñýí îðäûí íºõºí òºëáºð | - | - | - | - | 10,071.5 | - | - | - | - | - |
| Ãàäààäûí ýðãýææëýýí , àæëèéí áàéðûí òºëáºð | - | (1,123.2) | - | (32,483.5) | - | 1,866,246.1 | (1,850.4) | 385.0 | - | - |

**Хавсралт Ф-/Б/-Анхны зөрүүнүүдийн хүснэгт-*(компаниар, санхүүгийн урсгалаар)***

| Үзүүлэлт | Б-121 | Б-122 | Б-123 | Б-124 | Б-125 | Б-126 | Б-127 | Б-128 | Б-129 | Б-130 |
|---|---|---|---|---|---|---|---|---|---|---|
| | **Өрмөн-Уул ХХК** | **Өү Жи Си Эйч Эл ХХК** | **Пенинсула майнинг ХХК** | **Петро матад ХХК** | **Петрокоал ХХК** | **Петрочайна дачин тамсаг ХХК** | **Пибоди винсвей ресорсез ХХК** | **Рэдхил Монголиа ХХК** | **Рэмет ХХК** | **Самтан морес ХХК** |
| Бүтээгдэхүүн хуваах гэрээнд тухайн жилд гарын үсэг зурсаны урамшуулал | - | - | - | - | - | - | - | - | - | - |
| Бүтээгдэхүүн хуваах гэрээгээр олборлолт эхэлсэний урамшуулал | - | - | - | - | - | - | - | - | - | - |
| Бүтээгдэхүүн хуваах гэрээгээр тухайн жилд төвлөрүүлсэн сургалтын урамшуулал | - | - | - | 19.8 | - | 257,902.2 | - | - | - | - |
| Бүтээгдэхүүн хуваах гэрээнд заасан нөхцлийн дагуу төвлөрүүлсэн талбайн дэнчин | - | - | - | 68.2 | - | 276,101.0 | - | - | - | - |
| Бүтээгдэхүүн хуваах гэрээнд заасан нөхцлийн дагуу төвлөрүүлсэн захиргааны үйлчилгээний шимтгэл | - | - | - | - | - | - | - | - | - | - |
| Бүтээгдэхүүн хуваах гэрээнд заасан нөхцлийн дагуу төлөөлөгчийн газрын үйл ажиллагааг дэмжсэн төлбөр | - | - | - | 3.3 | - | 137,916.1 | - | - | - | - |
| Агаарын бохирдлын төлбөр | 3.5 | - | - | (5.0) | - | 1,669.1 | - | (60,457.4) | - | (5.0) |
| **1.3 Яам, төрийн захиргааны байгууллагад төлсөн үйлчилгээний хөлс, хураамж** | **8,466.4** | **(320.5)** | **(3,885.5)** | **(52,818.4)** | **158.2** | **(405,173.0)** | **44,960.9** | **(6,268.3)** | **921.4** | **4,075.0** |
| Ãàäëëéí ¿éë÷èëãýý èé õóðààì æ | 67.4 | - | - | (1,235.6) | 8.2 | - | 57.2 | (1,138.3) | - | (5.0) |
| Яам, төрийн захиргааны байгууллагад төлсөн тэмдэгтийн хураамж | - | - | (51.0) | (18,678.4) | - | (7,861.3) | - | (33.6) | - | (70.0) |
| Яам, төрийн захиргааны байгууллагад төлсөн үйлчилгээний хөлс | 8,399.0 | - | (3,834.5) | (32,937.4) | 150.0 | (401,649.5) | 44,869.7 | 2,499.4 | 921.4 | 4,150.0 |
| Гадаадын ажиллах хүч, мэргэжилтний үйлчилгээний хураамж | - | (320.5) | - | 33.0 | - | 4,337.8 | 34.0 | (7,595.8) | - | - |
| **1.4 Төрийн өмчийн ногдол ашиг** | **-** | **-** | **-** | **-** | **-** | **-** | **-** | **-** | **-** | **-** |
| Òºðèéí ºì ÷èéí í î ãäî ë àø èã | - | - | - | - | - | - | - | - | - | - |
| **1.5 Засгийн газрын орлого ба бусад орлого** | **-** | **-** | **-** | **-** | **-** | **54,590,677.7** | **-** | **-** | **-** | **-** |
| Бүтээгдэхүүн хуваах гэрээний дагуу Засгийн газарт ногдох газрын тосны орлого | - | - | - | - | - | 53,885,525.3 | - | - | - | - |
| Үүнээс роялти | - | - | - | - | - | 705,152.4 | - | - | - | - |
| **1.6 Бусад** | - | - | (3,000.0) | 425.4 | - | - | (517.0) | (8,970.2) | - | (389.1) |
| Торгууль | - | - | (3,000.0) | 425.4 | - | - | (517.0) | (8,970.2) | - | (389.1) |
| **2. Орон нутгийн төсөвт төлсөн албан татвар, төлбөр, хураамж, ногдол ашиг** | **16,231.8** | **-** | **(400.0)** | **(202,989.1)** | **(4,512.0)** | **20,220.9** | **(4,647.5)** | **(11,734.2)** | **-** | **(1,280.0)** |
| **2.1 Орон нутгийн төсөвт төлсөн татвар** | **2,599.8** | **-** | **(400.0)** | **(195,493.4)** | **(280.0)** | **23,771.4** | **-** | **16.3** | **-** | **-** |
| Үл хөдлөх эд хөрөнгийн албан татвар | 624.0 | - | - | - | (1,100.0) | - | - | - | - | - |
| Автотээврийн болон өөрөө явагч хэрэгслийн албан татвар | 1,975.8 | - | - | (64.5) | 820.0 | 23,771.4 | - | 16.3 | - | - |
| Áóñàä | - | - | (400.0) | (195,428.9) | - | - | - | - | - | - |
| **2.2 Төлбөр** | **13,632.0** | **-** | **-** | **(4,764.0)** | **3,868.0** | **(3,550.5)** | **(4,647.5)** | **(11,750.5)** | **-** | **-** |
| Газрын төлбөр | 3,792.0 | - | - | (3,028.4) | 3,868.0 | 50.0 | 560.0 | (9,289.6) | - | - |

**Хавсралт Ф-/Б/-Анхны зөрүүнүүдийн хүснэгт-*(компаниар, санхүүгийн урсгалаар)***

| Үзүүлэлт | | Б-121 | Б-122 | Б-123 | Б-124 | Б-125 | Б-126 | Б-127 | Б-128 | Б-129 | Б-130 |
|---|---|---|---|---|---|---|---|---|---|---|---|
| | | **Өрмөн-Уул ХХК** | **Өү Жи Си Эйч Эл ХХК** | **Пенинсула майнинг ХХК** | **Петро матад ХХК** | **Петрокоал ХХК** | **Петрочайна дачин тамсаг ХХК** | **Пибоди винсвей ресорсез ХХК** | **Рэдхил Монголиа ХХК** | **Рэмет ХХК** | **Самтан морес ХХК** |
| Ус, рашаан ашигласны төлбөр | | 9,840.0 | - | - | (1,735.6) | - | (5,600.5) | (5,207.5) | (2,460.9) | - | - |
| Ойгоос хэрэглээний мод, түлээ бэлтгэж, ашигласны төлбөр | | - | - | - | - | - | - | - | - | - | - |
| Түгээмэл тархацтай ашигт малтмалын нөөц ашигласны төлбөр | | - | - | - | - | - | 2,000.0 | - | - | - | - |
| Ãàäààäû í ì ýðãýæëýõ, àæëè÷í û àæëû í áàéðû ò ºëáºð | | - | - | - | - | - | - | - | - | - | - |
| Бүтээгдэхүүн хуваах гэрээний дагуу хүлээн авсан дэмжлэг | | - | - | - | - | - | - | - | - | - | - |
| Ашигт малтмалаас бусад байгалийн баялаг ашиглах зөвшөөрлийн хураамж | | - | - | - | - | - | - | - | - | - | - |
| **2.3 Нутгийн захиргааны байгууллагад төлсөн хураамж, үйлчилгээний хөлс** | | **-** | **-** | **-** | **(390.4)** | **(8,100.0)** | **-** | **-** | **-** | **-** | **(1,260.0)** |
| Орон нутгийн төсөвт төлсөн тэмдэгтийн хураамж | | - | - | - | - | (8,100.0) | - | - | - | - | - |
| Нутгийн захиргааны байгууллагад төлсөн үйлчилгээний хөлс | | - | - | - | (390.4) | - | - | - | - | - | (1,260.0) |
| **2.4 Орон нутгийн төрийн өмчийн ногдол ашиг** | | **-** | **-** | **-** | **-** | **-** | **-** | **-** | **-** | **-** | **-** |
| Орон нутгийн төрийн өмчийн ногдол ашиг | | - | - | - | - | - | - | - | - | - | - |
| **2.5 Бусад** | | - | - | - | (2,341.3) | - | - | - | - | - | (20.0) |
| Торгууль | | - | - | - | (2,341.3) | - | - | - | - | - | (20.0) |
| **3. Бусад төлбөр ба зардал** | | 215,000.0 | (19,800.0) | (400.0) | (56,276.8) | - | (203,087.9) | (18,180.9) | (126,276.4) | - | (2,300.0) |
| **3.1 Байгаль хамгаалах зардлын урьдчилгаа** | | **-** | **(19,800.0)** | **-** | **(23,900.0)** | **-** | **(100,000.0)** | **(10,000.0)** | **-** | **-** | **(900.0)** |
| Байгаль хамгаалах зардлын 50 хувийг тусгай дансанд шилжүүлсэн дүн | | - | (19,800.0) | - | (23,900.0) | - | (100,000.0) | (10,000.0) | - | - | (900.0) |
| **3.2 Төрийн байгууллагад өгсөн хандив, дэмжлэг** | | **215,000.0** | **-** | **(400.0)** | **(32,376.8)** | **-** | **(103,087.9)** | **(8,180.9)** | **(126,276.4)** | **-** | **(1,400.0)** |
| Яам, агентлагт өгсөн | Мөнгөн хандив, дэмжлэг | - | - | - | (0.1) | - | (70,344.9) | - | (10,000.0) | - | - |
| | Мөнгөн бус хандив, дэмжлэг | - | - | - | - | - | (19,056.0) | - | (150.9) | - | - |
| Аймаг, нийслэлд өгсөн | Мөнгөн хандив, дэмжлэг | - | - | - | (1,000.0) | - | (2,000.0) | - | 37,300.0 | - | - |
| | Мөнгөн бус хандив, дэмжлэг | - | - | - | (22,676.7) | - | 36,126.6 | - | - | - | - |
| Сум, дүүрэгт өгсөн | Мөнгөн хандив, дэмжлэг | 215,000.0 | - | (400.0) | - | - | (38,126.6) | (1,090.2) | (110,030.0) | - | (1,000.0) |
| | Мөнгөн бус хандив, дэмжлэг | - | - | - | - | - | (8,687.0) | (5,066.2) | (43,095.5) | - | - |
| Бусад байгууллагад өгсөн | Мөнгөн хандив, дэмжлэг | - | - | - | (8,700.0) | - | (1,000.0) | (1,680.0) | (300.0) | - | (400.0) |
| | Мөнгөн бус хандив, дэмжлэг | - | - | - | - | - | - | (344.5) | - | - | - |
| **Нийт** | | **1,202,784.4** | **(21,813.7)** | **(95,321.6)** | **449,609.5** | **(29,328.4)** | **57,442,223.5** | **(1,278,461.3)** | **(432,561.6)** | **528,908.7** | **32,134.4** |

**Хавсралт Ф-/Б/-Анхны зөрүүнүүдийн хүснэгт-*(компаниар, санхүүгийн урсгалаар)***

| Үзүүлэлт | Б-131 | Б-132 | Б-133 | Б-134 | Б-135 | Б-136 | Б-137 | Б-138 | Б-139 | Б-140 |
|---|---|---|---|---|---|---|---|---|---|---|
| | Сансарын геологи хайгуул ХХК | Саусгоби сэндс ХХК | Сентерра гоулд монголиа ХХК | Си Өү Эй Эл ХХК | Си Си И Эм ХХК | Си Си Эм ХХК | Си Эм Кэй Ай ХХК | Синчи-Ойл ХХК | Сод газар ХХК | Сонор трейд ХХК |
| **1. Улсын төсөвт төлсөн албан татвар, төлбөр, хураамж, ногдол ашиг** | **19,152.4** | **(10,589,274.3)** | **409,546.7** | **(358,284.6)** | **(130,740.9)** | **531,912.6** | **(41,824.5)** | **457,988.4** | **(15,613.0)** | **23,024.8** |
| **1.1 Татвар, хураамж** | **(2,828.6)** | **(10,424,950.5)** | **432,366.1** | **(358,284.3)** | **(130,740.9)** | **530,307.6** | **(10,582.2)** | **453,436.8** | **(15,021.3)** | **19,502.0** |
| Àæàõóéí íýãæèéí îðëîãûí àëáàí òàòâàð | 218.5 | (2,307,806.0) | 285,450.2 | (79,772.0) | - | - | 91.7 | 6,439.1 | 2,274.8 | 8,789.1 |
| Ãàäààäûí àëáàí òàòâàð | - | 17,197.9 | 543.2 | - | - | - | - | 6,938.3 | (0.1) | - |
| Нэмэгдсэн өртгийн албан татвар | - | 27,804.8 | 950.0 | - | - | - | - | 47,620.7 | - | 3,379.8 |
| Автобензин, дизелийн түлшний онцгой албан татвар | 3,789.1 | - | - | - | - | - | - | - | - | - |
| Àâòî áåíçèí , äèçåëèéí òºëøíèé àëáàí òàòâàð | 673.2 | | - | - | - | - | - | 370,887.7 | - | - |
| Ашигт малтмалын нөөц ашигласны төлбөр болон нэмэлт төлбөр | - | (8,419,433.4) | - | (291,264.5) | - | - | (27,176.0) | - | - | - |
| Àøèãò àëòûí àøèãëàëòûí áîëîí õàéõóóëûí òóñãàé çºâøºº ðèéí ðºëº | - | 257,286.2 | 60,328.3 | 12,752.2 | (130,740.9) | 529,977.6 | (101.9) | 480.8 | (17,295.9) | - |
| Зарим бүтээгдэхүүний үнийн өсөлтийн албан татвар | - | - | - | - | - | - | - | - | - | - |
| Цөмийн төхөөрөмж барих, өөрчлөх, шинэчлэх, ашиглалтаас гаргах, ашиглах тусгай зөвшөөрлийн улсын тэмдэгтийн хураамж | - | - | - | - | - | - | - | - | - | - |
| Цөмийн бодис эзэмших, ашиглах, худалдах, импортлох,экспортлох, тээвэрлэх, хаягдлыг булах тусгай зөвшөөрлийн улсын тэмдэгтийн хураамж | - | - | - | - | - | - | - | - | - | - |
| Цацраг идэвхт ашигт малтмал импортлох, экспортлох, тээвэрлэх, хаягдлыг булах, ашиглалтын дараа газар нөхөн сэргээх тусгай зөвшөөрлийн улсын тэмдэгтийн хураамж | - | - | - | - | - | - | - | - | - | - |
| Цацрагийн үүсгүүрийг эзэмших, ашиглах, худалдах, угсрах, байрлуулах, түрээслэх, үйлдвэрлэх, ашиглалтаас гаргах, задлах, хадгалах, тээвэрлэх, импортлох, экспортлох, хаягдлыг булах, идэвхийг сулруулах болон түүнтэй холбогдсон бусад үйл ажиллагаа эрхлэх тусгай зөвшөөрлийн улсын тэмдэгтийн хураамж | - | - | - | - | - | - | - | - | - | - |
| Аж ахуйн нэгжээс төлсөн ажиллагсдын нийгмийн болон эрүүл мэндийн даатгалын шимтгэл | (7,509.4) | - | 85,094.4 | - | - | 330.0 | 16,604.0 | 21,070.2 | (0.1) | 7,333.1 |
| **1.2 Төлбөр** | **22,409.1** | **1,406.2** | **1,848.0** | **(20,504.3)** | **-** | **5.0** | **(29,226.9)** | **-** | **8.5** | **-** |
| Óëñûí ðºñâèéí õºðºíãº ðòàéãóóë õèéñýí îðäûí íºðºí ðºëº ðòàéãóóë õèéñýí îðäûí íºðºí ðºëº | - | - | - | - | - | - | (153.3) | - | - | - |
| Ãàäààäûí ýðãýëòèéí , àæëèëòûí áàéðûí ðºëº | 22,409.1 | 1,406.2 | 1,620.0 | - | - | - | (29,073.6) | - | - | - |
| Бүтээгдэхүүн хуваах гэрээнд тухайн жилд гарын үсэг зурсаны урамшуулал | - | - | - | - | - | - | - | - | - | - |

**Хавсралт Ф-/Б/-Анхны зөрүүнүүдийн хүснэгт-*(компаниар, санхүүгийн урсгалаар)***

| Үзүүлэлт | Б-131 | Б-132 | Б-133 | Б-134 | Б-135 | Б-136 | Б-137 | Б-138 | Б-139 | Б-140 |
|---|---|---|---|---|---|---|---|---|---|---|
| | **Сансарын геологи хайгуул ХХК** | **Саусгоби сэндс ХХК** | **Сентерра гоулд монголиа ХХК** | **Си Өү Эй Эл ХХК** | **Си Си И Эм ХХК** | **Си Си Эм ХХК** | **Си Эм Кэй Ай ХХК** | **Синчи-Ойл ХХК** | **Сод газар ХХК** | **Сонор трейд ХХК** |
| Бүтээгдэхүүн хуваах гэрээгээр олборлолт эхэлсэний урамшуулал | - | - | - | - | - | - | - | - | - | - |
| Бүтээгдэхүүн хуваах гэрээгээр тухайн жилд төвлөрүүлсэн сургалтын урамшуулал | - | - | - | - | - | - | - | - | - | - |
| Бүтээгдэхүүн хуваах гэрээнд заасан нөхцлийн дагуу төвлөрүүлсэн талбайн дэнчин | - | - | - | - | - | - | - | - | - | - |
| Бүтээгдэхүүн хуваах гэрээнд заасан нөхцлийн дагуу төвлөрүүлсэн захиргааны үйлчилгээний шимтгэл | - | - | - | - | - | - | - | - | - | - |
| Бүтээгдэхүүн хуваах гэрээнд заасан нөхцлийн дагуу төлөөлөгчийн газрын үйл ажиллагааг дэмжсэн төлбөр | - | - | - | - | - | - | - | - | - | - |
| Агаарын бохирдлын төлбөр | - | - | 228.0 | (20,504.3) | - | 5.0 | - | - | 8.5 | - |
| **1.3 Яам, төрийн захиргааны байгууллагад төлсөн үйлчилгээний хөлс, хураамж** | **(530.3)** | **(165,436.4)** | **(24,667.4)** | **20,504.0** | **-** | **1,400.0** | **(2,015.4)** | **846.0** | **1,674.6** | **(3,649.4)** |
| Ãàäëéí ¿éë÷èëãýý èé õóðàà æ | (1,743.3) | 5,884.7 | 260.6 | 19,009.5 | - | - | (1,718.5) | 146.0 | 24.6 | - |
| Яам, төрийн захиргааны байгууллагад төлсөн тэмдэгтийн хураамж | - | (125,075.9) | - | - | - | - | - | - | - | (3,250.0) |
| Яам, төрийн захиргааны байгууллагад төлсөн үйлчилгээний хөлс | - | (46,365.2) | (24,945.0) | 1,850.0 | - | 1,400.0 | - | 700.0 | 1,650.0 | (399.4) |
| Гадаадын ажиллах хүч, мэргэжилтний үйлчилгээний хураамж | 1,213.0 | 120.0 | 17.0 | (355.5) | - | - | (296.9) | - | - | - |
| **1.4 Төрийн өмчийн ногдол ашиг** | **-** | **-** | **-** | **-** | **-** | **-** | **-** | **-** | **-** | **-** |
| Òºðèéí °ì ÷èéí íîãäîë àøèã | - | - | - | - | - | - | - | - | - | - |
| **1.5 Засгийн газрын орлого ба бусад орлого** | **-** | **-** | **-** | **-** | **-** | **-** | **-** | **-** | **-** | **-** |
| Бүтээгдэхүүн хуваах гэрээний дагуу Засгийн газарт ногдох газрын тосны орлого | | - | - | - | | - | - | | - | - |
| Үүнээс роялти | | - | - | - | | - | - | | - | - |
| **1.6 Бусад** | 102.2 | (293.6) | - | - | - | 200.0 | - | 3,705.6 | (2,274.8) | 7,172.2 |
| Торгууль | 102.2 | (293.6) | - | - | - | 200.0 | - | 3,705.6 | (2,274.8) | 7,172.2 |
| **2. Орон нутгийн төсөвт төлсөн албан татвар, төлбөр, хураамж, ногдол ашиг** | **(19,481.6)** | **(1,361,472.4)** | **(101,698.7)** | **(87,854.3)** | **-** | **-** | **29,844.0** | **3,085.4** | **(666.7)** | **11,621.0** |
| **2.1 Орон нутгийн төсөвт төлсөн татвар** | **-** | **(1,336,009.6)** | **(96,342.3)** | **(2,054.7)** | **-** | **-** | **339.0** | **2,653.4** | **122.3** | **11,620.9** |
| Үл хөдлөх эд хөрөнгийн албан татвар | - | - | - | - | - | - | - | 1,262.0 | - | 11,184.8 |
| Автотээврийн болон өөрөө явагч хэрэгслийн албан татвар | - | 0.1 | (4,199.9) | (2,054.7) | - | - | 339.0 | 1,391.4 | 122.3 | 436.1 |
| Áóñàä | - | (1,336,009.7) | (92,142.4) | - | - | - | - | - | - | - |
| **2.2 Төлбөр** | **(19,481.6)** | **(12,834.2)** | **(3,428.0)** | **(84,549.6)** | **-** | **-** | **29,505.0** | **432.0** | **(889.0)** | **0.1** |
| Газрын төлбөр | - | - | 0.0 | - | - | - | 432.0 | 432.0 | (889.0) | - |

**Хавсралт Ф-/Б/-Анхны зөрүүнүүдийн хүснэгт-*(компаниар, санхүүгийн урсгалаар)***

| Үзүүлэлт | | Б-131 | Б-132 | Б-133 | Б-134 | Б-135 | Б-136 | Б-137 | Б-138 | Б-139 | Б-140 |
|---|---|---|---|---|---|---|---|---|---|---|---|
| | | **Сансарын геологи хайгуул ХХК** | **Саусгоби сэндс ХХК** | **Сентерра гоулд монголиа ХХК** | **Си Өү Эй Эл ХХК** | **Си Си И Эм ХХК** | **Си Си Эм ХХК** | **Си Эм Кэй Ай ХХК** | **Синчи-Ойл ХХК** | **Сод газар ХХК** | **Сонор трейд ХХК** |
| Ус, рашаан ашигласны төлбөр | | - | (333.2) | (16.0) | (8,000.0) | - | - | - | - | - | 0.1 |
| Ойгоос хэрэглээний мод, түлээ бэлтгэж, ашигласны төлбөр | | - | - | (1,762.0) | - | - | - | - | - | - | - |
| Түгээмэл тархацтай ашигт малтмалын нөөц ашигласны төлбөр | | - | - | (1,650.0) | (10,000.0) | - | - | - | - | - | - |
| Ãàäààäûí ì ýðãýæèëýýí , àæëèí û àæëûí áàéðû òºëáºð | | - | (12,501.0) | - | (66,549.6) | - | - | 29,073.0 | - | - | - |
| Бүтээгдэхүүн хуваах гэрээний дагуу хүлээн авсан дэмжлэг | | | - | - | - | | - | - | | - | - |
| Ашигт малтмалаас бусад байгалийн баялаг ашиглах зөвшөөрлийн хураамж | | - | - | - | - | - | - | - | - | - | - |
| **2.3 Нутгийн захиргааны байгууллагад төлсөн хураамж, үйлчилгээний хөлс** | | **-** | **(9,428.6)** | **-** | **(1,250.0)** | **-** | **-** | **-** | **-** | **100.0** | **-** |
| Орон нутгийн төсөвт төлсөн тэмдэгтийн хураамж | | - | (275.0) | - | (1,250.0) | - | - | - | - | - | - |
| Нутгийн захиргааны байгууллагад төлсөн үйлчилгээний хөлс | | - | (9,153.6) | - | - | - | - | - | - | 100.0 | - |
| **2.4 Орон нутгийн төрийн өмчийн ногдол ашиг** | | **-** | **-** | **-** | **-** | **-** | **-** | **-** | **-** | **-** | **-** |
| Орон нутгийн төрийн өмчийн ногдол ашиг | | - | - | - | - | - | - | - | - | - | - |
| **2.5 Бусад** | | - | (3,200.0) | (1,928.4) | - | - | - | - | - | - | - |
| Торгууль | | - | (3,200.0) | (1,928.4) | - | - | - | - | - | - | - |
| **3. Бусад төлбөр ба зардал** | | 6,460.0 | (264,573.2) | (44,035.5) | (250,022.0) | (100.0) | 5,200.0 | - | 500.0 | (12,207.1) | - |
| **3.1 Байгаль хамгаалах зардлын урьдчилгаа** | | **-** | **(3,795.0)** | **(1,625.0)** | **(135,770.0)** | **(100.0)** | **-** | **-** | **-** | **(1,502.1)** | **-** |
| Байгаль хамгаалах зардлын 50 хувийг тусгай дансанд шилжүүлсэн дүн | | - | (3,795.0) | (1,625.0) | (135,770.0) | (100.0) | - | - | - | (1,502.1) | - |
| **3.2 Төрийн байгууллагад өгсөн хандив, дэмжлэг** | | **6,460.0** | **(260,778.2)** | **(42,410.5)** | **(114,252.0)** | **-** | **5,200.0** | **-** | **500.0** | **(10,705.0)** | **-** |
| Яам, агентлагт өгсөн | Мөнгөн хандив, дэмжлэг | - | (3,600.0) | - | - | - | - | - | - | - | - |
| | Мөнгөн бус хандив, дэмжлэг | - | (232,262.9) | - | - | - | - | - | - | - | - |
| Аймаг, нийслэлд өгсөн | Мөнгөн хандив, дэмжлэг | - | (20,100.0) | 15,000.0 | (100,000.0) | - | - | - | - | (8,950.0) | - |
| | Мөнгөн бус хандив, дэмжлэг | - | - | (37,920.0) | - | - | - | - | - | - | - |
| Сум, дүүрэгт өгсөн | Мөнгөн хандив, дэмжлэг | 6,460.0 | 544,665.6 | (4,000.0) | (6,252.0) | - | 5,200.0 | - | 500.0 | (1,755.0) | - |
| | Мөнгөн бус хандив, дэмжлэг | - | (549,480.9) | (15,490.5) | - | - | - | - | - | - | - |
| Бусад байгууллагад өгсөн | Мөнгөн хандив, дэмжлэг | - | - | - | (8,000.0) | - | - | - | - | - | - |
| | Мөнгөн бус хандив, дэмжлэг | - | - | - | - | - | - | - | - | - | - |
| **Нийт** | | **6,130.8** | **(12,215,319.8)** | **263,812.5** | **(696,160.9)** | **(130,840.9)** | **537,112.6** | **(11,980.5)** | **461,573.8** | **(28,486.8)** | **34,645.8** |

**Хавсралт Ф-/Б/-Анхны зөрүүнүүдийн хүснэгт-*(компаниар, санхүүгийн урсгалаар)***

| Үзүүлэлт | Б-141 | Б-142 | Б-143 | Б-144 | Б-145 | Б-146 | Б-147 | Б-148 | Б-149 | Б-150 |
|---|---|---|---|---|---|---|---|---|---|---|
| | **Таац мөрөн ХХК** | **Тавантолгой ХХК** | **Тайшэн девелопмент ХХК** | **Терра-Энержи ХХК** | **Тефис Майнинг ХХК** | **Ти Би И ХХК** | **Тиенжинсанжо ХХК** | **Төгрөг нуурын энержи ХХК** | **Трейжа маунтайн интернэшнл майнинг ХХК** | **Тэн хун ХХК** |
| **1. Улсын төсөвт төлсөн албан татвар, төлбөр, хураамж, ногдол ашиг** | **(153,153.1)** | **136,353,413.7** | **(2,546.9)** | **388,237.8** | **1,098,987.5** | **459,397.2** | **457,350.8** | **12,304.8** | **(30,746.9)** | **637,772.2** |
| **1.1 Татвар, хураамж** | **(151,451.5)** | **128,692,606.5** | **(768.8)** | **381,924.9** | **1,047,057.0** | **456,733.2** | **431,730.3** | **12,089.8** | **(30,283.9)** | **637,402.0** |
| Àæàõóéí íýãææèéí îðëîãûí àëáàí òàòâàð | (5,946.1) | 33,000,000.0 | (248.9) | 67.5 | 50,452.0 | 163,955.6 | 8,857.1 | - | - | - |
| Ãààëèéí àëáàí òàòâàð | - | 18,887.5 | - | - | 6,506.7 | 35,660.0 | 136,410.7 | - | - | 43,902.5 |
| Нэмэгдсэн өртгийн албан татвар | - | 23,249,663.9 | - | - | 13,664.2 | 231,165.7 | 286,462.5 | 1.0 | - | 92,195.4 |
| Автобензин, дизелийн түлшний онцгой албан татвар | - | - | - | - | - | - | - | - | - | - |
| Àâòî áåí çèí , äèçåëèéí òºëøíèé àëáàí òàòâàð | - | - | - | - | - | - | - | - | - | - |
| Ашигт малтмалын нөөц ашигласны төлбөр болон нэмэлт төлбөр | (135,494.5) | 71,965,000.0 | - | - | - | - | - | 400.7 | (2,836.7) | 250,450.4 |
| Àøèðìàëòàéäàõ èãëàëòûí áîëîí õàéãóóëûí òóñãàé çºâøºðºëèéí ðºëèéí | (10,010.9) | 1,055.1 | - | 310,683.3 | 817,070.5 | 3,688.7 | - | (7,210.2) | (2,119.6) | 6,742.6 |
| Зарим бүтээгдэхүүний үнийн өсөлтийн албан татвар | - | - | - | - | - | - | - | - | - | - |
| Цөмийн төхөөрөмж барих, өөрчлөх, шинэчлэх, ашиглалтаас гаргах, ашиглах тусгай зөвшөөрлийн улсын тэмдэгтийн хураамж | - | - | - | - | - | - | - | - | - | - |
| Цөмийн бодис эзэмших, ашиглах, худалдах, импортлох,экспортлох, тээвэрлэх, хаягдлыг булах тусгай зөвшөөрлийн улсын тэмдэгтийн хураамж | - | - | - | - | - | - | - | - | - | - |
| Цацраг идэвхт ашигт малтмал импортлох, экспортлох, тээвэрлэх, хаягдлыг булах, ашиглалтын дараа газар нөхөн сэргээх тусгай зөвшөөрлийн улсын тэмдэгтийн хураамж | - | - | - | - | - | - | - | - | - | - |
| Цацрагийн үүсгүүрийг эзэмших, ашиглах, худалдах, угсрах, байрлуулах, түрээслэх, үйлдвэрлэх, ашиглалтаас гаргах, задлах, хадгалах, тээвэрлэх, импортлох, экспортлох, хаягдлыг булах, идэвхийг сулруулах болон түүнтэй холбогдсон бусад үйл ажиллагаа эрхлэх тусгай зөвшөөрлийн улсын тэмдэгтийн хураамж | - | - | - | - | - | - | - | - | - | - |
| Аж ахуйн нэгжээс төлсөн ажиллагсдын нийгмийн болон эрүүл мэндийн даатгалын шимтгэл | - | 458,000.0 | (519.9) | 71,174.1 | 159,363.6 | 22,263.2 | - | 18,898.3 | (17,746.0) | 244,111.1 |
| **1.2 Төлбөр** | **-** | **6,210,529.4** | **-** | **-** | **3,369.6** | **-** | **24,561.6** | **-** | **-** | **238.2** |
| Óëñûí òºñâèéí õºðºíãºä õàéãóóëü õèéñýí îðëûí íºõºí òºëáºð | - | - | - | - | - | - | - | - | - | - |
| Ãàäààäûí ýðãýææëèýí , àæëèéí àæëûí áàéðûí òºëáºð | - | 110,203.2 | - | - | 3,369.6 | - | 24,105.6 | - | (7,581.6) | - |
| Бүтээгдэхүүн хуваах гэрээнд тухайн жилд гарын үсэг зурсаны урамшуулал | - | - | - | - | - | - | - | - | - | - |
| Бүтээгдэхүүн хуваах гэрээгээр олборлолт эхэлсэний урамшуулал | - | - | - | - | - | - | - | - | - | - |

**Хавсралт Ф-/Б/-Анхны зөрүүнүүдийн хүснэгт-*(компаниар, санхүүгийн урсгалаар)***

| Үзүүлэлт | Б-141 | Б-142 | Б-143 | Б-144 | Б-145 | Б-146 | Б-147 | Б-148 | Б-149 | Б-150 |
|---|---|---|---|---|---|---|---|---|---|---|
| | **Таац мөрөн ХХК** | **Тавантолгой ХХК** | **Тайшэн девелопмент ХХК** | **Терра-Энержи ХХК** | **Тефис Майнинг ХХК** | **Ти Би И ХХК** | **Тиенжинсанжо ХХК** | **Төгрөг нуурын энержи ХХК** | **Трейжа маунтайн интернэшнл майнинг ХХК** | **Тэн хун ХХК** |
| Бүтээгдэхүүн хуваах гэрээгээр тухайн жилд төвлөрүүлсэн сургалтын урамшуулал | - | - | - | - | - | - | - | - | - | - |
| Бүтээгдэхүүн хуваах гэрээнд заасан нөхцлийн дагуу төвлөрүүлсэн талбайн дэнчин | - | - | - | - | - | - | - | - | - | - |
| Бүтээгдэхүүн хуваах гэрээнд заасан нөхцлийн дагуу төвлөрүүлсэн захиргааны үйлчилгээний шимтгэл | - | - | - | - | - | - | - | - | - | - |
| Бүтээгдэхүүн хуваах гэрээнд заасан нөхцлийн дагуу төлөөлөгчийн газрын үйл ажиллагааг дэмжсэн төлбөр | - | - | - | - | - | - | - | - | - | - |
| Агаарын бохирдлын төлбөр | - | 6,100,326.2 | - | - | - | - | 456.0 | - | - | 238.2 |
| **1.3 Яам, төрийн захиргааны байгууллагад төлсөн үйлчилгээний хөлс, хураамж** | **(1,701.6)** | **1,450,277.8** | **(1,778.1)** | **6,312.9** | **48,560.9** | **2,164.0** | **1,058.9** | **215.0** | **(463.0)** | **132.0** |
| Ãàäëéí ¿éë÷èëãýý èé õóðàà æ | - | 1,445,056.2 | - | - | 52.6 | 14.0 | 426.4 | - | - | 132.0 |
| Яам, төрийн захиргааны байгууллагад төлсөн тэмдэгтийн хураамж | - | - | (1,202.4) | - | - | - | - | - | - | - |
| Яам, төрийн захиргааны байгууллагад төлсөн үйлчилгээний хөлс | (1,701.6) | - | (575.1) | 6,312.9 | 48,483.3 | 2,150.0 | 377.5 | 215.0 | - | - |
| Гадаадын ажиллах хүч, мэргэжилтний үйлчилгээний хураамж | - | 5,221.6 | (0.6) | - | 25.0 | - | 255.0 | - | (463.0) | - |
| **1.4 Төрийн өмчийн ногдол ашиг** | **-** | **-** | **-** | **-** | **-** | **-** | **-** | **-** | **-** | **-** |
| Òº ðèéí º ì ÷èéí í î ãäî ë àø èã | - | - | - | - | - | - | - | - | - | - |
| **1.5 Засгийн газрын орлого ба бусад орлого** | **-** | **-** | **-** | **-** | **-** | **-** | **-** | **-** | **-** | **-** |
| Бүтээгдэхүүн хуваах гэрээний дагуу Засгийн газарт ногдох газрын тосны орлого | - | - | - | - | - | - | - | - | - | |
| Үүнээс роялти | - | - | - | - | - | - | - | - | - | |
| **1.6 Бусад** | - | - | - | - | - | 500.0 | - | - | - | - |
| Торгууль | - | - | - | - | - | 500.0 | - | - | - | - |
| **2. Орон нутгийн төсөвт төлсөн албан татвар, төлбөр, хураамж, ногдол ашиг** | **(34,102.2)** | **34,978,724.4** | **14,570.3** | **4,000.0** | **-** | **387.3** | **14,406.3** | **(1,266.7)** | **(1,475.0)** | **41,275.3** |
| **2.1 Орон нутгийн төсөвт төлсөн татвар** | **(742.5)** | **21,948.0** | **(2,817.7)** | **-** | **-** | **387.3** | **14,406.3** | **-** | **-** | **9,663.3** |
| Үл хөдлөх эд хөрөнгийн албан татвар | - | 18,000.0 | - | - | - | - | - | - | - | 8,417.3 |
| Автотээврийн болон өөрөө явагч хэрэгслийн албан татвар | (742.5) | 3,948.0 | - | - | - | 387.3 | 14,406.3 | - | - | 1,246.0 |
| Áóñàä | - | - | (2,817.7) | - | - | - | - | - | - | - |
| **2.2 Төлбөр** | **(33,359.7)** | **39,683.4** | **17,588.0** | **4,000.0** | **-** | **-** | **-** | **(1,266.7)** | **(1,475.0)** | **31,612.0** |
| Газрын төлбөр | (11,020.8) | 34,983.4 | 17,588.0 | - | - | - | - | (216.0) | (625.0) | 2,980.0 |

**Хавсралт Ф-/Б/-Анхны зөрүүнүүдийн хүснэгт-*(компаниар, санхүүгийн урсгалаар)***

| Үзүүлэлт | | Б-141 | Б-142 | Б-143 | Б-144 | Б-145 | Б-146 | Б-147 | Б-148 | Б-149 | Б-150 |
|---|---|---|---|---|---|---|---|---|---|---|---|
| | | **Таац мөрөн ХХК** | **Тавантолгой ХХК** | **Тайшэн девелопмент ХХК** | **Терра-Энержи ХХК** | **Тефис Майнинг ХХК** | **Ти Би И ХХК** | **Тиенжинсанжо ХХК** | **Төгрөг нуурын энержи ХХК** | **Трейжа маунтайн интернэшнл майнинг ХХК** | **Тэн хун ХХК** |
| Ус, рашаан ашигласны төлбөр | | (22,338.9) | 3,150.0 | - | 4,000.0 | - | - | - | (650.0) | (850.0) | 26,532.0 |
| Ойгоос хэрэглээний мод, түлээ бэлтгэж, ашигласны төлбөр | | - | - | - | - | - | - | - | - | - | 1,600.0 |
| Түгээмэл тархацтай ашигт малтмалын нөөц ашигласны төлбөр | | - | 1,550.0 | - | - | - | - | - | (400.7) | - | 500.0 |
| Ãàäààäûí ì ýðãýæëýãч, àæëè÷íû àæëûí áàéðíû ðºëáº ð | | - | - | - | - | - | - | - | - | - | - |
| Бүтээгдэхүүн хуваах гэрээний дагуу хүлээн авсан дэмжлэг | | - | - | - | - | - | - | - | - | - | |
| Ашигт малтмалаас бусад байгалийн баялаг ашиглах зөвшөөрлийн хураамж | | - | - | - | - | - | - | - | - | - | - |
| **2.3 Нутгийн захиргааны байгууллагад төлсөн хураамж, үйлчилгээний хөлс** | | **-** | **-** | **-** | **-** | **-** | **-** | **-** | **-** | **-** | **-** |
| Орон нутгийн төсөвт төлсөн тэмдэгтийн хураамж | | - | - | - | - | - | - | - | - | - | - |
| Нутгийн захиргааны байгууллагад төлсөн үйлчилгээний хөлс | | - | - | - | - | - | - | - | - | - | - |
| **2.4 Орон нутгийн төрийн өмчийн ногдол ашиг** | | **-** | **34,917,093.0** | **-** | **-** | **-** | **-** | **-** | **-** | **-** | **-** |
| Орон нутгийн төрийн өмчийн ногдол ашиг | | - | 34,917,093.0 | - | - | - | - | - | - | - | - |
| **2.5 Бусад** | | - | - | (200.0) | - | - | - | - | - | - | - |
| Торгууль | | - | - | (200.0) | - | - | - | - | - | - | - |
| **3. Бусад төлбөр ба зардал** | | (16,600.0) | 22,500.0 | (11,800.0) | 40,899.8 | - | - | - | (3,600.0) | (15,150.0) | 13,450.0 |
| **3.1 Байгаль хамгаалах зардлын урьдчилгаа** | | **-** | **-** | **(6,500.0)** | **-** | **-** | **-** | **-** | **-** | **(750.0)** | **7,500.0** |
| Байгаль хамгаалах зардлын 50 хувийг тусгай дансанд шилжүүлсэн дүн | | - | - | (6,500.0) | - | - | - | - | - | (750.0) | 7,500.0 |
| **3.2 Төрийн байгууллагад өгсөн хандив, дэмжлэг** | | **(16,600.0)** | **22,500.0** | **(5,300.0)** | **40,899.8** | **-** | **-** | **-** | **(3,600.0)** | **(14,400.0)** | **5,950.0** |
| Яам, агентлагт өгсөн | Мөнгөн хандив, дэмжлэг | - | - | - | - | - | - | - | - | - | - |
| | Мөнгөн бус хандив, дэмжлэг | - | - | - | - | - | - | - | - | - | - |
| Аймаг, нийслэлд өгсөн | Мөнгөн хандив, дэмжлэг | - | - | (4,000.0) | - | - | - | - | - | - | - |
| | Мөнгөн бус хандив, дэмжлэг | - | - | - | - | - | - | - | - | - | - |
| Сум, дүүрэгт өгсөн | Мөнгөн хандив, дэмжлэг | (15,000.0) | 22,500.0 | (1,300.0) | 40,000.0 | - | - | - | (2,300.0) | - | 5,600.0 |
| | Мөнгөн бус хандив, дэмжлэг | - | - | - | 899.8 | - | - | - | - | (14,400.0) | 350.0 |
| Бусад байгууллагад өгсөн | Мөнгөн хандив, дэмжлэг | (1,600.0) | - | - | - | - | - | - | (1,300.0) | - | - |
| | Мөнгөн бус хандив, дэмжлэг | - | - | - | - | - | - | - | - | - | - |
| **Нийт** | | **(203,855.3)** | **171,354,638.1** | **223.4** | **433,137.6** | **1,098,987.5** | **459,784.5** | **471,757.1** | **7,438.1** | **(47,371.9)** | **692,497.5** |

**Хавсралт Ф-/Б/-Анхны зөрүүнүүдийн хүснэгт-*(компаниар, санхүүгийн урсгалаар)***

| Үзүүлэлт | Б-151 | Б-152 | Б-153 | Б-154 | Б-155 | Б-156 | Б-157 | Б-158 | Б-159 | Б-160 |
|---|---|---|---|---|---|---|---|---|---|---|
| | **Тэнгри терра ресурс ХХК** | **Улзгол ХХК** | **Үүртгоулд ХХК** | **Хангад эксплорэшн ХХК** | **Ханшижир ХХК** | **Хар тарвагатай ХК** | **Хера Инвестмент ХХК** | **Хос хас ХХК** | **Хотгор ХХК** | **Хотгор шанага ХХК** |
| **1. Улсын төсөвт төлсөн албан татвар, төлбөр, хураамж, ногдол ашиг** | **(384,938.1)** | **(12,220.1)** | **11,764.3** | **(2,643.8)** | **(24,797.1)** | **(182,119.1)** | **2,397,361.6** | **7,416.9** | **(22,225.7)** | **7,394.9** |
| **1.1 Татвар, хураамж** | **(372,484.5)** | **(5,676.4)** | **12,589.8** | **(0.2)** | **(15,009.9)** | **(157,271.2)** | **2,395,637.3** | **4,524.2** | **(19,175.7)** | **25,851.3** |
| Àæàõóéí íýãæèéí îðîãûí àëáàí òàòâàð | - | - | - | - | 9,649.7 | 12,291.0 | 2,374.8 | - | - | (8,632.3) |
| Ãàäàäûí àëáàí òàòâàð | - | 787.6 | - | 6,406.6 | - | (7,800.0) | 859,244.9 | - | - | (0.1) |
| Нэмэгдсэн өртгийн албан татвар | - | (6,522.3) | - | (6,406.6) | - | (108,592.1) | 556,291.4 | 2,456.1 | - | - |
| Автобензин, дизелийн түлшний онцгой албан татвар | - | - | - | - | - | - | 949,141.7 | - | - | - |
| Âàòîãåí çèí , äèçåëèéí òºëøèé äëáàí òàòâàð | - | - | - | - | - | - | - | - | - | - |
| Ашигт малтмалын нөөц ашигласны төлбөр болон нэмэлт төлбөр | - | - | - | - | (23,833.7) | (14,535.9) | - | - | (35,835.2) | (1,246.3) |
| Àøèãò àëòì àëûí àøèãëàëòûí áîëîí õàéãóóëûí òóñãàé çºâøººðëèéí ðºëáºð | (372,484.5) | (6,472.5) | (0.4) | - | (6,933.7) | - | 37.0 | 8.9 | (5.9) | (21,059.6) |
| Зарим бүтээгдэхүүний үнийн өсөлтийн албан татвар | - | - | - | - | - | (38,634.9) | - | - | - | - |
| Цөмийн төхөөрөмж барих, өөрчлөх, шинэчлэх, ашиглалтаас гаргах, ашиглах тусгай зөвшөөрлийн улсын тэмдэгтийн хураамж | - | - | - | - | - | - | - | - | - | - |
| Цөмийн бодис эзэмших, ашиглах, худалдах, импортлох,экспортлох, тээвэрлэх, хаягдлыг булах тусгай зөвшөөрлийн улсын тэмдэгтийн хураамж | - | - | - | - | - | - | - | - | - | - |
| Цацраг идэвхт ашигт малтмал импортлох, экспортлох, тээвэрлэх, хаягдлыг булах, ашиглалтын дараа газар нөхөн сэргээх тусгай зөвшөөрлийн улсын тэмдэгтийн хураамж | - | - | - | - | - | - | - | - | - | - |
| Цацрагийн үүсгүүрийг эзэмших, ашиглах, худалдах, угсрах, байрлуулах, түрээслэх, үйлдвэрлэх, ашиглалтаас гаргах, задлах, хадгалах, тээвэрлэх, импортлох, экспортлох, хаягдлыг булах, идэвхийг сулруулах болон түүнтэй холбогдсон бусад үйл ажиллагаа эрхлэх тусгай зөвшөөрлийн улсын тэмдэгтийн хураамж | - | - | - | - | - | - | - | - | - | - |
| Аж ахуйн нэгжээс төлсөн ажиллагсдын нийгмийн болон эрүүл мэндийн даатгалын шимтгэл | - | 6,530.8 | 12,590.2 | (0.2) | 6,107.8 | 0.7 | 28,547.5 | 2,059.2 | 16,665.4 | 56,789.6 |
| **1.2 Төлбөр** | **-** | **-** | **(747.7)** | **(7,896.3)** | **(57.0)** | **(28,500.0)** | **37.1** | **-** | **-** | **4,188.4** |
| Óëñûí òºñâèéí õºðºíãºð ðàéãóóëè õèéñýí îðëûí íºõºí òºëáºð | - | - | - | - | - | (28,500.0) | - | - | - | 15,520.4 |
| Ãàäààäûí ì ýðãýæëèõýí , àæëè÷íû àæëûí áàéðíû òºëáºð | - | - | - | (7,896.3) | - | - | - | - | - | (11,332.0) |
| Бүтээгдэхүүн хуваах гэрээнд тухайн жилд гарын үсэг зурсаны урамшуулал | - | - | - | - | - | - | - | - | - | - |

**Хавсралт Ф-/Б/-Анхны зөрүүнүүдийн хүснэгт-*(компаниар, санхүүгийн урсгалаар)***

| Үзүүлэлт | Б-151 | Б-152 | Б-153 | Б-154 | Б-155 | Б-156 | Б-157 | Б-158 | Б-159 | Б-160 |
|---|---|---|---|---|---|---|---|---|---|---|
| | **Тэнгри терра ресурс ХХК** | **Улзгол ХХК** | **Үүртгоулд ХХК** | **Хангад эксплорэшн ХХК** | **Ханшижир ХХК** | **Хар тарвагатай ХК** | **Хера Инвестмент ХХК** | **Хос хас ХХК** | **Хотгор ХХК** | **Хотгор шанага ХХК** |
| Бүтээгдэхүүн хуваах гэрээгээр олборлолт эхэлсэний урамшуулал | - | - | - | - | - | - | - | - | - | - |
| Бүтээгдэхүүн хуваах гэрээгээр тухайн жилд төвлөрүүлсэн сургалтын урамшуулал | - | - | - | - | - | - | - | - | - | - |
| Бүтээгдэхүүн хуваах гэрээнд заасан нөхцлийн дагуу төвлөрүүлсэн талбайн дэнчин | - | - | - | - | - | - | - | - | - | - |
| Бүтээгдэхүүн хуваах гэрээнд заасан нөхцлийн дагуу төвлөрүүлсэн захиргааны үйлчилгээний шимтгэл | - | - | - | - | - | - | - | - | - | - |
| Бүтээгдэхүүн хуваах гэрээнд заасан нөхцлийн дагуу төлөөлөгчийн газрын үйл ажиллагааг дэмжсэн төлбөр | - | - | - | - | - | - | - | - | - | - |
| Агаарын бохирдлын төлбөр | - | - | (747.7) | - | (57.0) | - | 37.1 | - | - | - |
| **1.3 Яам, төрийн захиргааны байгууллагад төлсөн үйлчилгээний хөлс, хураамж** | **(12,453.6)** | **(5,543.7)** | **(77.8)** | **5,252.7** | **(71.2)** | **-** | **1,687.2** | **-** | **(3,250.0)** | **(22,644.8)** |
| Ãàäèéí ¿éë÷èëãýý èé õóðàà æ | - | 28.4 | - | 7.0 | - | - | 1,687.2 | - | - | (125.0) |
| Яам, төрийн захиргааны байгууллагад төлсөн тэмдэгтийн хураамж | - | (10,157.4) | (77.2) | - | - | - | - | - | (3,250.0) | (22,000.0) |
| Яам, төрийн захиргааны байгууллагад төлсөн үйлчилгээний хөлс | (12,453.6) | 4,585.3 | (0.6) | 5,237.7 | (71.2) | - | - | - | - | (519.8) |
| Гадаадын ажиллах хүч, мэргэжилтний үйлчилгээний хураамж | - | - | - | 8.0 | - | - | - | - | - | - |
| **1.4 Төрийн өмчийн ногдол ашиг** | **-** | **-** | **-** | **-** | **-** | **-** | **-** | **-** | **-** | **-** |
| Òºðèéí ºì ÷èéí íîãäîë àøèã | - | - | - | - | - | - | - | - | - | - |
| **1.5 Засгийн газрын орлого ба бусад орлого** | **-** | **-** | **-** | **-** | **-** | **-** | **-** | **-** | **-** | **-** |
| Бүтээгдэхүүн хуваах гэрээний дагуу Засгийн газарт ногдох газрын тосны орлого | - | - | - | - | - | - | | | | |
| Үүнээс роялти | - | - | - | - | - | - | | | | |
| **1.6 Бусад** | - | (1,000.0) | - | - | (9,659.0) | 3,652.1 | - | 2,892.7 | 200.0 | - |
| Торгууль | - | (1,000.0) | - | - | (9,659.0) | 3,652.1 | - | 2,892.7 | 200.0 | - |
| **2. Орон нутгийн төсөвт төлсөн албан татвар, төлбөр, хураамж, ногдол ашиг** | **-** | **-** | **(108.3)** | **(5,754.4)** | **(3,607.8)** | **2,769.0** | **1,226.9** | **(10,833.3)** | **35,665.9** | **(1,219.6)** |
| **2.1 Орон нутгийн төсөвт төлсөн татвар** | **-** | **-** | **(88.3)** | **(6,140.2)** | **120.6** | **3,752.0** | **1,226.9** | **16.0** | **31.3** | **482.0** |
| Үл хөдлөх эд хөрөнгийн албан татвар | - | - | - | (2,621.5) | - | 4,366.3 | - | - | 31.3 | - |
| Автотээврийн болон өөрөө явагч хэрэгслийн албан татвар | - | - | - | (81.0) | 120.6 | (586.3) | 1,226.9 | 16.0 | - | 482.0 |
| Áóñàä | - | - | (88.3) | (3,437.7) | - | (28.0) | - | - | - | - |
| **2.2 Төлбөр** | **-** | **-** | **-** | **385.7** | **(3,728.4)** | **(983.0)** | **-** | **(6,000.0)** | **35,834.6** | **(1,451.6)** |
| Газрын төлбөр | - | - | - | 385.7 | (2,400.0) | (683.0) | - | (6,000.0) | (0.6) | (1,411.6) |

**Хавсралт Ф-/Б/-Анхны зөрүүнүүдийн хүснэгт-*(компаниар, санхүүгийн урсгалаар)***

| Үзүүлэлт | | Б-151 | Б-152 | Б-153 | Б-154 | Б-155 | Б-156 | Б-157 | Б-158 | Б-159 | Б-160 |
|---|---|---|---|---|---|---|---|---|---|---|---|
| | | **Тэнгри терра ресурс ХХК** | **Улзгол ХХК** | **Үүртгоулд ХХК** | **Хангад эксплорэшн ХХК** | **Ханшижир ХХК** | **Хар тарвагатай ХК** | **Хера Инвестмент ХХК** | **Хос хас ХХК** | **Хотгор ХХК** | **Хотгор шанага ХХК** |
| Ус, рашаан ашигласны төлбөр | | - | - | - | - | (1,328.4) | (300.0) | - | - | - | (40.0) |
| Ойгоос хэрэглээний мод, түлээ бэлтгэж, ашигласны төлбөр | | - | - | - | - | - | - | - | - | - | - |
| Түгээмэл тархацтай ашигт малтмалын нөөц ашигласны төлбөр | | - | - | - | - | - | - | - | - | 35,835.2 | - |
| Ãàäàäàäûí ì ýðãýæëýãýí, àæëè÷íû àæëûí áàéðíû ðºëáº ð | | - | - | - | - | - | - | - | - | - | - |
| Бүтээгдэхүүн хуваах гэрээний дагуу хүлээн авсан дэмжлэг | | - | - | - | - | - | - | | | | |
| Ашигт малтмалаас бусад байгалийн баялаг ашиглах зөвшөөрлийн хураамж | | - | - | - | - | - | - | - | - | - | - |
| **2.3 Нутгийн захиргааны байгууллагад төлсөн хураамж, үйлчилгээний хөлс** | | **-** | **-** | **(20.0)** | **-** | **-** | **-** | **-** | **-** | **-** | **-** |
| Орон нутгийн төсөвт төлсөн тэмдэгтийн хураамж | | - | - | (20.0) | - | - | - | - | - | - | - |
| Нутгийн захиргааны байгууллагад төлсөн үйлчилгээний хөлс | | - | - | - | - | - | - | - | - | - | - |
| **2.4 Орон нутгийн төрийн өмчийн ногдол ашиг** | | **-** | **-** | **-** | **-** | **-** | **-** | **-** | **-** | **-** | **-** |
| Орон нутгийн төрийн өмчийн ногдол ашиг | | - | - | - | - | - | - | - | - | - | - |
| **2.5 Бусад** | | - | - | - | - | - | - | - | (4,849.3) | (200.0) | (250.0) |
| Торгууль | | - | - | - | - | - | - | - | (4,849.3) | (200.0) | (250.0) |
| **3. Бусад төлбөр ба зардал** | | (13,915.0) | - | - | (113,213.4) | (17,150.0) | (34,928.0) | - | - | 11,845.0 | 9,200.0 |
| **3.1 Байгаль хамгаалах зардлын урьдчилгаа** | | **(6,365.0)** | **-** | **-** | **-** | **(6,000.0)** | **-** | **-** | **-** | **(675.0)** | **-** |
| Байгаль хамгаалах зардлын 50 хувийг тусгай дансанд шилжүүлсэн дүн | | (6,365.0) | - | - | - | (6,000.0) | - | - | - | (675.0) | - |
| **3.2 Төрийн байгууллагад өгсөн хандив, дэмжлэг** | | **(7,550.0)** | **-** | **-** | **(113,213.4)** | **(11,150.0)** | **(34,928.0)** | **-** | **-** | **12,520.0** | **9,200.0** |
| Яам, агентлагт өгсөн | Мөнгөн хандив, дэмжлэг | - | - | - | - | - | - | - | - | - | - |
| | Мөнгөн бус хандив, дэмжлэг | - | - | - | - | - | - | - | - | - | - |
| Аймаг, нийслэлд өгсөн | Мөнгөн хандив, дэмжлэг | - | - | - | - | (11,000.0) | (27,000.0) | - | - | - | (500.0) |
| | Мөнгөн бус хандив, дэмжлэг | - | - | - | - | - | - | - | - | - | (500.0) |
| Сум, дүүрэгт өгсөн | Мөнгөн хандив, дэмжлэг | (7,550.0) | - | - | (7,993.1) | (150.0) | (8,428.0) | - | - | 3,400.0 | 500.0 |
| | Мөнгөн бус хандив, дэмжлэг | - | - | - | (105,220.3) | - | - | - | - | 9,120.0 | 10,000.0 |
| Бусад байгууллагад өгсөн | Мөнгөн хандив, дэмжлэг | - | - | - | - | - | 500.0 | - | - | - | (300.0) |
| | Мөнгөн бус хандив, дэмжлэг | - | - | - | - | - | - | - | - | - | - |
| **Нийт** | | **(398,853.1)** | **(12,220.1)** | **11,656.0** | **(121,611.7)** | **(45,554.9)** | **(214,278.1)** | **2,398,588.5** | **(3,416.4)** | **25,285.2** | **15,375.3** |

**Хавсралт Ф-/Б/-Анхны зөрүүнүүдийн хүснэгт-*(компаниар, санхүүгийн урсгалаар)***

| Үзүүлэлт | Б-161 | Б-162 | Б-163 | Б-164 | Б-165 | Б-166 | Б-167 | Б-168 | Б-169 | Б-170 |
|---|---|---|---|---|---|---|---|---|---|---|
| | **Хоту ХХК** | **Хуади куонез ХХК** | **Хунанжинлэн ХХК** | **Хурай ХХК** | **Хургатай хайрхан ХХК** | **Худэн ХХК** | **Хүрээ дэл ХХК** | **Хүслэмж ХХК** | **Хэрлэн энерго ХХК** | **Цайртмине рал ХХК** |
| **1. Улсын төсөвт төлсөн албан татвар, төлбөр, хураамж, ногдол ашиг** | **10,081.7** | **(103,875.3)** | **(4,434.2)** | **(19,526.5)** | **258,093.0** | **(323,230.0)** | **(617,165.3)** | **1,198.7** | **(58,594.9)** | **3,428,669.6** |
| **1.1 Татвар, хураамж** | **33,348.1** | **1,532.4** | **-** | **(19,113.1)** | **232,125.0** | **(323,230.0)** | **(612,136.0)** | **706.1** | **(51,079.0)** | **3,450,332.7** |
| Àæàõóéí íýãæèéí îðîõûí äëääàí òàòâàð | 16,549.1 | 488.1 | - | - | 33,681.3 | - | - | 1,719.3 | 2,927.0 | 3,261,919.1 |
| Ãàäààäûí äëääàí òàòâàð | - | (1,163.2) | - | (0.1) | 1,145.1 | - | - | - | (5,328.0) | 2,971.3 |
| Нэмэгдсэн өртгийн албан татвар | 8,440.1 | 1,063.8 | - | 21.9 | 2,404.8 | - | 0.1 | - | - | 17,013.2 |
| Автобензин, дизелийн түлшний онцгой албан татвар | - | - | - | - | - | - | - | - | - | - |
| Àâòî áåí çèí , äèçåëèéí ò¿ëøíèé äëääàí òàòâàð | - | - | - | - | - | - | - | - | - | 214.0 |
| Ашигт малтмалын нөөц ашигласны төлбөр болон нэмэлт төлбөр | 0.1 | - | (5,258.9) | (35,760.4) | - | - | (619,013.2) | - | (42,039.4) | (0.1) |
| Àøèãò ìàëòìàëûí àøèãëàëòûí áîëîí õàéõóëûí òóñãàé çºâøºº ðëèéí ðºëáºð | 1,109.9 | 1,143.7 | 5,258.9 | (2,000.0) | 72,167.9 | (323,230.0) | 2,220.2 | (1,013.2) | 47.4 | (15,516.5) |
| Зарим бүтээгдэхүүний үнийн өсөлтийн албан татвар | - | - | - | - | - | - | - | - | - | - |
| Цөмийн төхөөрөмж барих, өөрчлөх, шинэчлэх, ашиглалтаас гаргах, ашиглах тусгай зөвшөөрлийн улсын тэмдэгтийн хураамж | - | - | - | - | - | - | - | - | - | - |
| Цөмийн бодис эзэмших, ашиглах, худалдах, импортлох,экспортлох, тээвэрлэх, хаягдлыг булах тусгай зөвшөөрлийн улсын тэмдэгтийн хураамж | - | - | - | - | - | - | - | - | - | - |
| Цацраг идэвхт ашигт малтмал импортлох, экспортлох, тээвэрлэх, хаягдлыг булах, ашиглалтын дараа газар нөхөн сэргээх тусгай зөвшөөрлийн улсын тэмдэгтийн хураамж | - | - | - | - | - | - | - | - | - | - |
| Цацрагийн үүсгүүрийг эзэмших, ашиглах, худалдах, угсрах, байрлуулах, түрээслэх, үйлдвэрлэх, ашиглалтаас гаргах, задлах, хадгалах, тээвэрлэх, импортлох, экспортлох, хаягдлыг булах, идэвхийг сулруулах болон түүнтэй холбогдсон бусад үйл ажиллагаа эрхлэх тусгай зөвшөөрлийн улсын тэмдэгтийн хураамж | - | - | - | - | - | - | - | - | - | - |
| Аж ахуйн нэгжээс төлсөн ажиллагсдын нийгмийн болон эрүүл мэндийн даатгалын шимтгэл | 7,248.9 | - | - | 18,625.5 | 122,725.9 | - | 4,656.9 | - | (6,686.0) | 183,731.7 |
| **1.2 Төлбөр** | **20.5** | **(96,548.0)** | **(114.0)** | **-** | **14,673.4** | **-** | **-** | **35.6** | **(1,730.9)** | **5,715.3** |
| Óëñûí ðºñâèéí õºðºíãº ðòàéãóóëè õèéñýí îðäûí íºõºí ðºëáºð | - | - | - | - | - | - | - | - | (39.7) | - |
| Ãàäààäûí ìýðãýæëèòýí , àæëè÷íû àæëûí áàéðû ðºëáºð | - | (96,552.0) | - | - | 14,666.4 | - | - | - | (1,691.2) | 5,715.3 |

**Хавсралт Ф-/Б/-Анхны зөрүүнүүдийн хүснэгт-*(компаниар, санхүүгийн урсгалаар)***

| Үзүүлэлт | Б-161 | Б-162 | Б-163 | Б-164 | Б-165 | Б-166 | Б-167 | Б-168 | Б-169 | Б-170 |
|---|---|---|---|---|---|---|---|---|---|---|
| | **Хоту ХХК** | **Хуади куонез ХХК** | **Хунанжинлэн ХХК** | **Хурай ХХК** | **Хургатай хайрхан ХХК** | **Хүдэн ХХК** | **Хүрээ дэл ХХК** | **Хүслэмж ХХК** | **Хэрлэн энерго ХХК** | **Цайртмине рал ХХК** |
| Бүтээгдэхүүн хуваах гэрээнд тухайн жилд гарын үсэг зурсаны урамшуулал | - | - | - | - | - | - | - | - | - | - |
| Бүтээгдэхүүн хуваах гэрээгээр олборлолт эхэлсэний урамшуулал | - | - | - | - | - | - | - | - | - | - |
| Бүтээгдэхүүн хуваах гэрээгээр тухайн жилд төвлөрүүлсэн сургалтын урамшуулал | - | - | - | - | - | - | - | - | - | - |
| Бүтээгдэхүүн хуваах гэрээнд заасан нөхцлийн дагуу төвлөрүүлсэн талбайн дэнчин | - | - | - | - | - | - | - | - | - | - |
| Бүтээгдэхүүн хуваах гэрээнд заасан нөхцлийн дагуу төвлөрүүлсэн захиргааны үйлчилгээний шимтгэл | - | - | - | - | - | - | - | - | - | - |
| Бүтээгдэхүүн хуваах гэрээнд заасан нөхцлийн дагуу төлөөлөгчийн газрын үйл ажиллагааг дэмжсэн төлбөр | - | - | - | - | - | - | - | - | - | - |
| Агаарын бохирдлын төлбөр | 20.5 | 4.0 | (114.0) | - | 7.0 | - | - | 35.6 | - | - |
| **1.3 Яам, төрийн захиргааны байгууллагад төлсөн үйлчилгээний хөлс, хураамж** | **2,211.6** | **(16,152.2)** | **(4,462.6)** | **(413.4)** | **11,294.6** | **-** | **(5,029.3)** | **457.0** | **(6,785.0)** | **(27,378.4)** |
| Ãàäëéí ¿éë÷èëãýý èé õóðàà æ | - | (32.2) | - | (34.3) | 41.0 | - | (1,609.6) | 7.0 | (5,280.0) | 99,196.8 |
| Яам, төрийн захиргааны байгууллагад төлсөн тэмдэгтийн хураамж | - | (96.3) | (75.0) | (224.2) | - | - | - | - | - | (106,637.1) |
| Яам, төрийн захиргааны байгууллагад төлсөн үйлчилгээний хөлс | 2,211.6 | 342.3 | - | (154.9) | 11,213.6 | - | 1,671.4 | 450.0 | 25.0 | (7,629.3) |
| Гадаадын ажиллах хүч, мэргэжилтний үйлчилгээний хураамж | - | (16,366.0) | (4,387.6) | - | 40.0 | - | (5,091.1) | - | (1,530.0) | (12,308.8) |
| **1.4 Төрийн өмчийн ногдол ашиг** | **-** | **-** | **-** | **-** | **-** | **-** | **-** | **-** | **-** | **-** |
| Òºðèéí ºì ÷èéí íîãäîë àøèã | - | - | - | - | - | - | - | - | - | - |
| **1.5 Засгийн газрын орлого ба бусад орлого** | **-** | **-** | **-** | **-** | **-** | **-** | **-** | **-** | **-** | **-** |
| Бүтээгдэхүүн хуваах гэрээний дагуу Засгийн газарт ногдох газрын тосны орлого | | - | - | - | - | | | | | |
| Үүнээс роялти | | - | - | - | - | | | | | |
| **1.6 Бусад** | (25,498.5) | 7,292.5 | 142.4 | - | - | - | - | - | 1,000.0 | - |
| Торгууль | (25,498.5) | 7,292.5 | 142.4 | - | - | - | - | - | 1,000.0 | - |
| **2. Орон нутгийн төсөвт төлсөн албан татвар, төлбөр, хураамж, ногдол ашиг** | **(2,922.3)** | **(37,708.2)** | **(2,324.4)** | **(11,471.5)** | **37,110.4** | **-** | **(66.4)** | **(3,394.9)** | **(15,300.0)** | **(14,118.4)** |
| **2.1 Орон нутгийн төсөвт төлсөн татвар** | **(51.3)** | **(37,708.2)** | **(1,932.0)** | **(550.0)** | **92.4** | **-** | **(66.4)** | **0.1** | **(300.0)** | **(150.4)** |
| Үл хөдлөх эд хөрөнгийн албан татвар | - | - | - | (550.0) | - | - | - | - | - | - |
| Автотээврийн болон өөрөө явагч хэрэгслийн албан татвар | (51.3) | 991.8 | 1,528.0 | - | 92.4 | - | (66.4) | 0.1 | (300.0) | (150.4) |
| Áóñàä | - | (38,700.0) | (3,460.0) | - | - | - | - | - | - | - |
| **2.2 Төлбөр** | **(1,871.0)** | **-** | **-** | **(9,739.6)** | **-** | **-** | **-** | **(3,395.0)** | **(14,000.0)** | **(96.0)** |

**Хавсралт Ф-/Б/-Анхны зөрүүнүүдийн хүснэгт-*(компаниар, санхүүгийн урсгалаар)***

| Үзүүлэлт | | Б-161 | Б-162 | Б-163 | Б-164 | Б-165 | Б-166 | Б-167 | Б-168 | Б-169 | Б-170 |
|---|---|---|---|---|---|---|---|---|---|---|---|
| | | **Хоту ХХК** | **Хуади куонез ХХК** | **Хунанжинлэн ХХК** | **Хурай ХХК** | **Хургатай хайрхан ХХК** | **Худэн ХХК** | **Хүрээ дэл ХХК** | **Хүслэмж ХХК** | **Хэрлэн энерго ХХК** | **Цайртмине рал ХХК** |
| Газрын төлбөр | | (1,871.0) | - | - | (5,299.2) | - | - | - | (895.0) | (2,000.0) | - |
| Ус, рашаан ашигласны төлбөр | | - | - | - | (4,440.4) | - | - | - | (2,500.0) | (200.0) | - |
| Ойгоос хэрэглээний мод, түлээ бэлтгэж, ашигласны төлбөр | | - | - | - | - | - | - | - | - | - | - |
| Түгээмэл тархацтай ашигт малтмалын нөөц ашигласны төлбөр | | - | - | - | - | - | - | - | - | - | (96.0) |
| Ãàäààäûí ìýðãýæëýýí, àæëèéí ûí àæëûí áàéðíû òºëáºð | | - | - | - | - | - | - | - | - | (11,800.0) | - |
| Бүтээгдэхүүн хуваах гэрээний дагуу хүлээн авсан дэмжлэг | | | - | - | - | - | | - | | | |
| Ашигт малтмалаас бусад байгалийн баялаг ашиглах зөвшөөрлийн хураамж | | - | - | - | - | - | - | - | - | - | - |
| **2.3 Нутгийн захиргааны байгууллагад төлсөн хураамж, үйлчилгээний хөлс** | | **-** | **-** | **-** | **-** | **37,018.0** | **-** | **-** | **-** | **-** | **(13,872.0)** |
| Орон нутгийн төсөвт төлсөн тэмдэгтийн хураамж | | - | - | - | - | - | - | - | - | - | (13,165.4) |
| Нутгийн захиргааны байгууллагад төлсөн үйлчилгээний хөлс | | - | - | - | - | 37,018.0 | - | - | - | - | (706.6) |
| **2.4 Орон нутгийн төрийн өмчийн ногдол ашиг** | | **-** | **-** | **-** | **-** | **-** | **-** | **-** | **-** | **-** | **-** |
| Орон нутгийн төрийн өмчийн ногдол ашиг | | - | - | - | - | - | - | - | - | - | - |
| **2.5 Бусад** | | (1,000.0) | - | (392.4) | (1,181.9) | - | - | - | - | (1,000.0) | - |
| Торгууль | | (1,000.0) | - | (392.4) | (1,181.9) | - | - | - | - | (1,000.0) | - |
| **3. Бусад төлбөр ба зардал** | | - | - | 5,000.0 | (3,285.0) | 7,100.0 | - | - | (400.0) | (2,100.0) | (50,805.0) |
| **3.1 Байгаль хамгаалах зардлын урьдчилгаа** | | **-** | **-** | **-** | **-** | **-** | **-** | **-** | **(400.0)** | **-** | **(5,550.0)** |
| Байгаль хамгаалах зардлын 50 хувийг тусгай дансанд шилжүүлсэн дүн | | - | - | - | - | - | - | - | (400.0) | - | (5,550.0) |
| **3.2 Төрийн байгууллагад өгсөн хандив, дэмжлэг** | | **-** | **-** | **5,000.0** | **(3,285.0)** | **7,100.0** | **-** | **-** | **-** | **(2,100.0)** | **(45,255.0)** |
| Яам, агентлагт өгсөн | Мөнгөн хандив, дэмжлэг | - | - | - | - | - | - | - | - | - | (8,490.1) |
| | Мөнгөн бус хандив, дэмжлэг | - | - | - | - | - | - | - | - | - | - |
| Аймаг, нийслэлд өгсөн | Мөнгөн хандив, дэмжлэг | - | - | 5,000.0 | - | - | - | - | - | - | (20,000.0) |
| | Мөнгөн бус хандив, дэмжлэг | - | - | - | - | - | - | - | - | - | - |
| Сум, дүүрэгт өгсөн | Мөнгөн хандив, дэмжлэг | - | - | - | - | 3,900.0 | - | - | - | (2,100.0) | - |
| | Мөнгөн бус хандив, дэмжлэг | - | - | - | - | 3,200.0 | - | - | - | - | - |
| Бусад байгууллагад өгсөн | Мөнгөн хандив, дэмжлэг | - | - | - | - | - | - | - | - | - | (16,764.9) |
| | Мөнгөн бус хандив, дэмжлэг | - | - | - | (3,285.0) | - | - | - | - | - | - |
| **Нийт** | | **7,159.4** | **(141,583.5)** | **(1,758.6)** | **(34,283.0)** | **302,303.4** | **(323,230.0)** | **(617,231.7)** | **(2,596.2)** | **(75,994.9)** | **3,363,746.2** |

**Хавсралт Ф-/Б/-Анхны зөрүүнүүдийн хүснэгт-*(компаниар, санхүүгийн урсгалаар)***

| Үзүүлэлт | Б-171 | Б-172 | Б-173 | Б-174 | Б-175 | Б-176 | Б-177 | Б-178 | Б-179 | Б-180 |
|---|---|---|---|---|---|---|---|---|---|---|
| | **Цэвдэг ХХК** | **Чингисийн хар алт ХХК** | **Чинхуа МАК нарийн сухайт ХХК** | **Шанлун ХХК** | **Шар нарст ХХК** | **Шарын гол ХК** | **Шивээ овоо ХК** | **Шижир алт ХХК** | **Шинь Шинь ХХК** | **Шинэ Илион Нэн Юань ХХК** |
| **1. Улсын төсөвт төлсөн албан татвар, төлбөр, хураамж, ногдол ашиг** | **24,431.3** | **37,255.9** | **2,248,091.3** | **(98,791.9)** | **11,402.2** | **(600,207.0)** | **223,742.1** | **(241,197.2)** | **672,692.2** | **771,230.9** |
| **1.1 Татвар, хураамж** | **10,987.1** | **19,282.9** | **2,467,289.8** | **(39,861.6)** | **9,211.6** | **(656,112.3)** | **231,328.2** | **(184,095.3)** | **639,127.6** | **764,389.9** |
| Àæàõóéí íýãææèéí îðîõûí àëáàí òàòâàð | 983.9 | - | 334,253.5 | (51,963.6) | 59,945.1 | 0.3 | 9,221.8 | 52,170.4 | - | 1,661.5 |
| Ãàäààëëéí àëáàí òàòâàð | - | 2,332.0 | (2,611,185.6) | (1,844.2) | 266.1 | - | 30,544.8 | (54,372.4) | (63,649.1) | 204,491.6 |
| Нэмэгдсэн өртгийн албан татвар | - | 643.6 | 2,629,287.4 | 329.3 | 806.6 | (657,064.0) | 192,708.6 | 60,863.0 | 700,341.6 | 451,753.0 |
| Автобензин, дизелийн түлшний онцгой албан татвар | - | - | - | - | 2,476.3 | - | - | - | - | - |
| Àâòî áåí çèí , äèçåëèéí òºëøíèé àëáàí òàòâàð | - | - | - | - | - | - | - | - | - | - |
| Ашигт малтмалын нөөц ашигласны төлбөр болон нэмэлт төлбөр | - | 34,705.2 | - | - | (37,091.2) | (0.4) | - | (239,435.3) | - | - |
| Àøèãò àëòì àëûí àøèãëàëòûí áîëîí õàéãóóëûí òóñãàé çºâøºº ðåëèéí ðºëáºð | 4.4 | (18,397.7) | - | (90.1) | (17,191.3) | 1,040.6 | 7.8 | - | 2,435.1 | 93,491.3 |
| Зарим бүтээгдэхүүний үнийн өсөлтийн албан татвар | 9,998.8 | - | - | - | - | - | - | - | - | - |
| Цөмийн төхөөрөмж барих, өөрчлөх, шинэчлэх, ашиглалтаас гаргах, ашиглах тусгай зөвшөөрлийн улсын тэмдэгтийн хураамж | - | - | - | - | - | - | - | - | - | - |
| Цөмийн бодис эзэмших, ашиглах, худалдах, импортлох,экспортлох, тээвэрлэх, хаягдлыг булах тусгай зөвшөөрлийн улсын тэмдэгтийн хураамж | - | - | - | - | - | - | - | - | - | - |
| Цацраг идэвхт ашигт малтмал импортлох, экспортлох, тээвэрлэх, хаягдлыг булах, ашиглалтын дараа газар нөхөн сэргээх тусгай зөвшөөрлийн улсын тэмдэгтийн хураамж | - | - | - | - | - | - | - | - | - | - |
| Цацрагийн үүсгүүрийг эзэмших, ашиглах, худалдах, угсрах, байрлуулах, түрээслэх, үйлдвэрлэх, ашиглалтаас гаргах, задлах, хадгалах, тээвэрлэх, импортлох, экспортлох, хаягдлыг булах, идэвхийг сулруулах болон түүнтэй холбогдсон бусад үйл ажиллагаа эрхлэх тусгай зөвшөөрлийн улсын тэмдэгтийн хураамж | - | - | - | - | - | - | - | - | - | - |
| Аж ахуйн нэгжээс төлсөн ажиллагсдын нийгмийн болон эрүүл мэндийн даатгалын шимтгэл | - | (0.2) | 2,114,934.5 | 13,707.0 | - | (88.8) | (1,154.8) | (3,321.0) | - | 12,992.5 |
| **1.2 Төлбөр** | **82.6** | **(2,453.6)** | **332,752.9** | **(52,281.4)** | **(171.0)** | **50,840.3** | **18,932.5** | **(4,621.8)** | **53,040.2** | **-** |
| Óëñûí ðºñâèéí õºðºíãºä õàéãóóë õèéñýí îðëûí ºãöºðºä ðºëáºð | (0.4) | - | - | - | - | 50,620.3 | 18,790.3 | - | 149,626.0 | - |
| Ãàäààäûí ýðãýææëýýí , àæëèéí àæëûí áàéðíû ðºëáºð | - | (2,421.7) | 331,686.4 | (52,342.2) | - | (15.0) | - | (4,621.8) | (96,585.8) | - |

**Хавсралт Ф-/Б/-Анхны зөрүүнүүдийн хүснэгт-*(компаниар, санхүүгийн урсгалаар)***

| Үзүүлэлт | Б-171 | Б-172 | Б-173 | Б-174 | Б-175 | Б-176 | Б-177 | Б-178 | Б-179 | Б-180 |
|---|---|---|---|---|---|---|---|---|---|---|
| | **Цэвдэг ХХК** | **Чингисийн хар алт ХХК** | **Чинхуа МАК нарийн сухайт ХХК** | **Шанлун ХХК** | **Шар нарст ХХК** | **Шарын гол ХК** | **Шивээ овоо ХК** | **Шижир алт ХХК** | **Шинь Шинь ХХК** | **Шинэ Илион Нэн Юань ХХК** |
| Бүтээгдэхүүн хуваах гэрээнд тухайн жилд гарын үсэг зурсаны урамшуулал | - | - | - | - | - | - | - | - | - | - |
| Бүтээгдэхүүн хуваах гэрээгээр олборлолт эхэлсэний урамшуулал | - | - | - | - | - | - | - | - | - | - |
| Бүтээгдэхүүн хуваах гэрээгээр тухайн жилд төвлөрүүлсэн сургалтын урамшуулал | - | - | - | - | - | - | - | - | - | - |
| Бүтээгдэхүүн хуваах гэрээнд заасан нөхцлийн дагуу төвлөрүүлсэн талбайн дэнчин | - | - | - | - | - | - | - | - | - | - |
| Бүтээгдэхүүн хуваах гэрээнд заасан нөхцлийн дагуу төвлөрүүлсэн захиргааны үйлчилгээний шимтгэл | - | - | - | - | - | - | - | - | - | - |
| Бүтээгдэхүүн хуваах гэрээнд заасан нөхцлийн дагуу төлөөлөгчийн газрын үйл ажиллагааг дэмжсэн төлбөр | - | - | - | - | - | - | - | - | - | - |
| Агаарын бохирдлын төлбөр | 83.0 | (31.9) | 1,066.5 | 60.8 | (171.0) | 235.0 | 142.2 | - | - | - |
| **1.3 Яам, төрийн захиргааны байгууллагад төлсөн үйлчилгээний хөлс, хураамж** | **(1,450.0)** | **19,926.6** | **(551,951.4)** | **4,739.0** | **2,361.6** | **3,565.0** | **(1,549.8)** | **(309.4)** | **(20,598.8)** | **4,505.2** |
| Ãàäëëéí ¿éë÷èëãýý èé õóðààì æ | - | 16,882.8 | (52,699.8) | 2,839.6 | 43.2 | - | (749.7) | 103.0 | (17,337.8) | 507.2 |
| Яам, төрийн захиргааны байгууллагад төлсөн тэмдэгтийн хураамж | - | - | (1,247.6) | (2.5) | - | - | (800.1) | - | (6,339.4) | 160.0 |
| Яам, төрийн захиргааны байгууллагад төлсөн үйлчилгээний хөлс | (1,450.0) | 2,765.8 | (332,254.1) | 747.9 | 2,318.4 | 3,550.0 | - | 325.6 | (583.6) | 2,000.0 |
| Гадаадын ажиллах хүч, мэргэжилтний үйлчилгээний хураамж | - | 278.0 | (165,749.9) | 1,154.0 | - | 15.0 | - | (738.0) | 3,662.0 | 1,838.0 |
| **1.4 Төрийн өмчийн ногдол ашиг** | **-** | **-** | **-** | **-** | **-** | **-** | **-** | **-** | **-** | **-** |
| Òºðèéí ºì ÷èéí íîãäîë àøèã | - | - | - | - | - | - | - | - | - | - |
| **1.5 Засгийн газрын орлого ба бусад орлого** | **-** | **-** | **-** | **-** | **-** | **-** | **-** | **-** | **-** | **-** |
| Бүтээгдэхүүн хуваах гэрээний дагуу Засгийн газарт ногдох газрын тосны орлого | | | | | | | | | | |
| Үүнээс роялти | | | | | | | | | | |
| **1.6 Бусад** | 14,811.6 | 500.0 | - | (11,387.9) | - | 1,500.0 | (24,968.8) | (52,170.7) | 1,123.2 | 2,335.8 |
| Торгууль | 14,811.6 | 500.0 | - | (11,387.9) | - | 1,500.0 | (24,968.8) | (52,170.7) | 1,123.2 | 2,335.8 |
| **2. Орон нутгийн төсөвт төлсөн албан татвар, төлбөр, хураамж, ногдол ашиг** | **60.0** | **1,853.4** | **(28.4)** | **(48,142.0)** | **(12,355.0)** | **92,274.2** | **(16,180.0)** | **(999.9)** | **(156,917.8)** | **98,297.7** |
| **2.1 Орон нутгийн төсөвт төлсөн татвар** | **60.0** | **1,162.4** | **270.8** | **(71.8)** | **(355.0)** | **(0.1)** | **-** | **(0.2)** | **-** | **98,297.7** |
| Үл хөдлөх эд хөрөнгийн албан татвар | - | - | 0.1 | (6.0) | - | - | - | 0.1 | - | - |
| Автотээврийн болон өөрөө явагч хэрэгслийн албан татвар | 60.0 | 1,162.4 | 270.7 | (65.8) | - | (0.1) | - | (0.3) | - | 98,297.7 |

**Хавсралт Ф-/Б/-Анхны зөрүүнүүдийн хүснэгт-*(компаниар, санхүүгийн урсгалаар)***

| Үзүүлэлт | | Б-171 | Б-172 | Б-173 | Б-174 | Б-175 | Б-176 | Б-177 | Б-178 | Б-179 | Б-180 |
|---|---|---|---|---|---|---|---|---|---|---|---|
| | | **Цэвдэг ХХК** | **Чингисийн хар алт ХХК** | **Чинхуа МАК нарийн сухайт ХХК** | **Шанлун ХХК** | **Шар нарст ХХК** | **Шарын гол ХК** | **Шивээ овоо ХК** | **Шижир алт ХХК** | **Шинь Шинь ХХК** | **Шинэ Илион Нэн Юань ХХК** |
| Áóñàä | | - | - | - | - | (355.0) | - | - | - | - | - |
| **2.2 Төлбөр** | | **-** | **1,195.0** | **(299.2)** | **(48,070.2)** | **(12,000.0)** | **92,274.3** | **(16,180.0)** | **0.3** | **(79,480.0)** | **-** |
| Газрын төлбөр | | - | 1,195.0 | (299.2) | - | - | - | - | (0.3) | - | - |
| Ус, рашаан ашигласны төлбөр | | - | - | - | - | (12,000.0) | (0.2) | (18,232.0) | 0.6 | - | - |
| Ойгоос хэрэглээний мод, түлээ бэлтгэж, ашигласны төлбөр | | - | - | - | (48,070.2) | - | - | - | - | - | - |
| Түгээмэл тархацтай ашигт малтмалын нөөц ашигласны төлбөр | | - | - | - | - | - | 92,274.5 | - | - | 520.0 | - |
| Âàäààäûí ýðãýæëýãч, àæëèéí ûí àæëûí áàéðíû ðºëáºð | | - | - | - | - | - | - | 2,052.0 | - | (80,000.0) | - |
| Бүтээгдэхүүн хуваах гэрээний дагуу хүлээн авсан дэмжлэг | | | | | | | | | | | |
| Ашигт малтмалаас бусад байгалийн баялаг ашиглах зөвшөөрлийн хураамж | | - | - | - | - | - | - | - | - | - | - |
| **2.3 Нутгийн захиргааны байгууллагад төлсөн хураамж, үйлчилгээний хөлс** | | **-** | **-** | **-** | **-** | **-** | **-** | **-** | **-** | **(18,357.8)** | **-** |
| Орон нутгийн төсөвт төлсөн тэмдэгтийн хураамж | | - | - | - | - | - | - | - | - | (951.4) | - |
| Нутгийн захиргааны байгууллагад төлсөн үйлчилгээний хөлс | | - | - | - | - | - | - | - | - | (17,406.4) | - |
| **2.4 Орон нутгийн төрийн өмчийн ногдол ашиг** | | **-** | **-** | **-** | **-** | **-** | **-** | **-** | **-** | **-** | **-** |
| Орон нутгийн төрийн өмчийн ногдол ашиг | | - | - | - | - | - | - | - | - | - | - |
| **2.5 Бусад** | | - | (504.0) | - | - | - | - | - | (1,000.0) | (59,080.0) | - |
| Торгууль | | - | (504.0) | - | - | - | - | - | (1,000.0) | (59,080.0) | - |
| **3. Бусад төлбөр ба зардал** | | - | (5,600.0) | (98,949.9) | 4,767.4 | (4,105.0) | (1,831.0) | (28,685.4) | 17,066.0 | (624,808.0) | - |
| **3.1 Байгаль хамгаалах зардлын урьдчилгаа** | | **-** | **(2,500.0)** | **-** | **2,000.0** | **-** | **-** | **12,100.0** | **-** | **-** | **-** |
| Байгаль хамгаалах зардлын 50 хувийг тусгай дансанд шилжүүлсэн дүн | | - | (2,500.0) | - | 2,000.0 | - | - | 12,100.0 | - | - | - |
| **3.2 Төрийн байгууллагад өгсөн хандив, дэмжлэг** | | **-** | **(3,100.0)** | **(98,949.9)** | **2,767.4** | **(4,105.0)** | **(1,831.0)** | **(40,785.4)** | **17,066.0** | **(624,808.0)** | **-** |
| Яам, агентлагт өгсөн | Мөнгөн хандив, дэмжлэг | - | - | (2,000.0) | (1,000.0) | - | - | (15,000.0) | - | - | - |
| | Мөнгөн бус хандив, дэмжлэг | - | - | - | - | - | - | - | - | - | - |
| Аймаг, нийслэлд өгсөн | Мөнгөн хандив, дэмжлэг | - | - | - | (500.0) | - | (1,000.0) | - | - | (2,000.0) | - |
| | Мөнгөн бус хандив, дэмжлэг | - | - | (52,484.5) | (1,300.0) | - | - | - | - | - | - |
| Сум, дүүрэгт өгсөн | Мөнгөн хандив, дэмжлэг | - | (3,100.0) | 680.0 | (1,432.6) | (4,105.0) | (4,527.0) | (264.0) | 17,366.0 | (18,008.0) | - |
| | Мөнгөн бус хандив, дэмжлэг | - | - | (2,707.4) | 7,000.0 | - | 3,696.0 | - | - | 6,900.0 | - |
| Бусад байгууллагад өгсөн | Мөнгөн хандив, дэмжлэг | - | - | - | - | - | - | (25,521.4) | (300.0) | (11,700.0) | - |
| | Мөнгөн бус хандив, дэмжлэг | - | - | (42,438.0) | - | - | - | - | - | (600,000.0) | - |
| **Нийт** | | **24,491.3** | **33,509.3** | **2,149,113.0** | **(142,166.5)** | **(5,057.8)** | **(509,763.8)** | **178,876.7** | **(225,131.1)** | **(109,033.6)** | **869,528.6** |

**Хавсралт Ф-/Б/-Анхны зөрүүнүүдийн хүснэгт-*(компаниар, санхүүгийн урсгалаар)***

| Үзүүлэлт | Б-181 | Б-182 | Б-183 | Б-184 | Б-185 | Б-186 | Б-187 | Б-188 | Б-189 | Б-190 |
|---|---|---|---|---|---|---|---|---|---|---|
| | **Шинэ шивээ ХХК** | **Шэйман ХХК** | **Эжбалей ХХК** | **Эй Пи И Экс Пи Ар Өү ХХК** | **Эм Ар Си Эм Жи Эл ХХК** | **Эм Пи Эйч Си Эл ХХК** | **Эм Си Ти Ти ХХК** | **Эмээлт майнз ХХК** | **Эн Пи Ай ХХК** | **Энержи ресурс ХХК** |
| **1. Улсын төсөвт төлсөн албан татвар, төлбөр, хураамж, ногдол ашиг** | **222,937.5** | **(137,678.7)** | **248,959.1** | **(291,947.4)** | **25,131.3** | **(14,455.5)** | **254,691.3** | **198,937.1** | **238,412.7** | **(1,063,422.4)** |
| **1.1 Татвар, хураамж** | **223,647.3** | **246.7** | **245,075.9** | **(118.8)** | **20,459.1** | **(14,125.6)** | **230,795.9** | **192,769.7** | **9,268.7** | **(1,907,439.6)** |
| Àæàõóéí íýãæèéí îðëîãûí àëáàí òàòâàð | 57,742.8 | - | 1.0 | - | (9.9) | - | (2,131.7) | - | 6,565.7 | 0.4 |
| Ãàäààäûí àëáàí òàòâàð | 23,776.0 | 246.7 | 8,258.7 | - | (13,796.9) | - | 59,794.6 | - | - | (3,837,411.6) |
| Нэмэгдсэн өртгийн албан татвар | 49,929.6 | - | 17,565.9 | - | 20,185.0 | - | 125,568.7 | 0.1 | - | 4,208,968.5 |
| Автобензин, дизелийн түлшний онцгой албан татвар | - | - | - | - | - | - | - | - | - | - |
| Àâòî áåíçèí , äèçåëèéí òºëøíèé àëáàí òàòâàð | - | - | - | - | - | - | - | - | - | - |
| Ашигт малтмалын нөөц ашигласны төлбөр болон нэмэлт төлбөр | - | - | - | - | - | - | (1,559.8) | - | - | (2,260,790.3) |
| Àøèãò àëòí àøèãëàëòûí áîëîí õàéãóóëûí òóñãàé çºâøºº ðëèéí òºëáºð | 775.5 | - | 63,958.2 | - | 14,080.9 | (14,125.5) | 6,597.5 | 163,607.0 | - | (18,206.2) |
| Зарим бүтээгдэхүүний үнийн өсөлтийн албан татвар | - | - | - | - | - | - | - | 687.0 | - | - |
| Цөмийн төхөөрөмж барих, өөрчлөх, шинэчлэх, ашиглалтаас гаргах, ашиглах тусгай зөвшөөрлийн улсын тэмдэгтийн хураамж | - | - | - | - | - | - | - | - | - | - |
| Цөмийн бодис эзэмших, ашиглах, худалдах, импортлох,экспортлох, тээвэрлэх, хаягдлыг булах тусгай зөвшөөрлийн улсын тэмдэгтийн хураамж | - | - | - | - | - | - | - | - | - | - |
| Цацраг идэвхт ашигт малтмал импортлох, экспортлох, тээвэрлэх, хаягдлыг булах, ашиглалтын дараа газар нөхөн сэргээх тусгай зөвшөөрлийн улсын тэмдэгтийн хураамж | - | - | - | - | - | - | - | - | - | - |
| Цацрагийн үүсгүүрийг эзэмших, ашиглах, худалдах, угсрах, байрлуулах, түрээслэх, үйлдвэрлэх, ашиглалтаас гаргах, задлах, хадгалах, тээвэрлэх, импортлох, экспортлох, хаягдлыг булах, идэвхийг сулруулах болон түүнтэй холбогдсон бусад үйл ажиллагаа эрхлэх тусгай зөвшөөрлийн улсын тэмдэгтийн хураамж | - | - | - | - | - | - | - | - | - | - |
| Аж ахуйн нэгжээс төлсөн ажиллагсдын нийгмийн болон эрүүл мэндийн даатгалын шимтгэл | 91,423.4 | - | 155,292.1 | (118.8) | - | (0.1) | 42,526.6 | 28,475.6 | 2,703.0 | (0.4) |
| **1.2 Төлбөр** | **-** | **(97,156.8)** | **-** | **(291,828.6)** | **-** | **-** | **26,244.8** | **-** | **229,144.0** | **348,220.1** |
| Óëñûí òºñâèéí õºðºíäºð õàéãóóëè õèéñýí îðëûí íºõºí òºëáºð | - | - | - | - | - | - | (10,000.0) | - | - | - |
| Ãàäààäûí ýðãýæëýãч , àæëèéí áàéðíû òºëáºð | - | (97,156.8) | - | - | - | - | 36,244.8 | - | - | 348,057.8 |

**Хавсралт Ф-/Б/-Анхны зөрүүнүүдийн хүснэгт-*(компаниар, санхүүгийн урсгалаар)***

| Үзүүлэлт | Б-181 | Б-182 | Б-183 | Б-184 | Б-185 | Б-186 | Б-187 | Б-188 | Б-189 | Б-190 |
|---|---|---|---|---|---|---|---|---|---|---|
| | **Шинэ шивээ ХХК** | **Шэйман ХХК** | **Эжбалей ХХК** | **Эй Пи И Экс Пи Ар Өү ХХК** | **Эм Ар Си Эм Жи Эл ХХК** | **Эм Пи Эйч Си Эл ХХК** | **Эм Си Ти Ти ХХК** | **Эмээлт майнз ХХК** | **Эн Пи Ай ХХК** | **Энержи ресурс ХХК** |
| Бүтээгдэхүүн хуваах гэрээнд тухайн жилд гарын үсэг зурсаны урамшуулал | - | - | - | (147,650.4) | - | - | - | - | - | - |
| Бүтээгдэхүүн хуваах гэрээгээр олборлолт эхэлсэний урамшуулал | - | - | - | - | - | - | - | - | - | - |
| Бүтээгдэхүүн хуваах гэрээгээр тухайн жилд төвлөрүүлсэн сургалтын урамшуулал | - | - | - | (86,129.4) | - | - | - | - | 44.3 | - |
| Бүтээгдэхүүн хуваах гэрээнд заасан нөхцлийн дагуу төвлөрүүлсэн талбайн дэнчин | - | - | - | (21,136.2) | - | - | - | - | 229,028.2 | - |
| Бүтээгдэхүүн хуваах гэрээнд заасан нөхцлийн дагуу төвлөрүүлсэн захиргааны үйлчилгээний шимтгэл | - | - | - | - | - | - | - | - | - | - |
| Бүтээгдэхүүн хуваах гэрээнд заасан нөхцлийн дагуу төлөөлөгчийн газрын үйл ажиллагааг дэмжсэн төлбөр | - | - | - | (36,912.6) | - | - | - | - | 71.5 | - |
| Агаарын бохирдлын төлбөр | - | - | - | - | - | - | - | - | - | 162.3 |
| **1.3 Яам, төрийн захиргааны байгууллагад төлсөн үйлчилгээний хөлс, хураамж** | **(429.0)** | **(41,090.1)** | **3,883.2** | **-** | **4,672.2** | **(329.9)** | **(2,099.4)** | **8,167.4** | **-** | **508,852.1** |
| Ãàäëëéí ¿éë÷èëãýý èé õóðààì æ | 88.8 | (635.0) | 104.2 | - | 22.2 | (220.6) | 614.4 | - | - | 614,616.3 |
| Яам, төрийн захиргааны байгууллагад төлсөн тэмдэгтийн хураамж | - | (24,200.0) | - | - | - | - | (3,325.0) | (145.4) | - | (118,628.0) |
| Яам, төрийн захиргааны байгууллагад төлсөн үйлчилгээний хөлс | 1,050.0 | 104.8 | 3,779.0 | - | 4,650.0 | (63.1) | (164.7) | 8,300.8 | - | 1,468.2 |
| Гадаадын ажиллах хүч, мэргэжилтний үйлчилгээний хураамж | (1,567.8) | (16,359.9) | - | - | - | (46.2) | 776.0 | 12.0 | - | 11,395.6 |
| **1.4 Төрийн өмчийн ногдол ашиг** | **-** | **-** | **-** | **-** | **-** | **-** | **-** | **-** | **-** | **-** |
| Òºðèéí ºì ÷èéí íîãäîë àøèã | - | - | - | - | - | - | - | - | - | - |
| **1.5 Засгийн газрын орлого ба бусад орлого** | **-** | **-** | **-** | **-** | **-** | **-** | **-** | **-** | **-** | **-** |
| Бүтээгдэхүүн хуваах гэрээний дагуу Засгийн газарт ногдох газрын тосны орлого | | | | | | | | | | |
| Үүнээс роялти | | | | | | | | | | |
| **1.6 Бусад** | (280.8) | 321.5 | - | - | - | - | (250.0) | (2,000.0) | - | (13,055.0) |
| Торгууль | (280.8) | 321.5 | - | - | - | - | (250.0) | (2,000.0) | - | (13,055.0) |
| **2. Орон нутгийн төсөвт төлсөн албан татвар, төлбөр, хураамж, ногдол ашиг** | **0.1** | **(12,317.6)** | **1,485.0** | **(50,205.1)** | **-** | **(41,739.9)** | **(1,228.1)** | **-** | **(62,896.5)** | **(287,357.3)** |
| **2.1 Орон нутгийн төсөвт төлсөн татвар** | **0.1** | **-** | **1,485.0** | **(155.1)** | **-** | **(41,739.9)** | **(780.6)** | **-** | **(2.0)** | **(1,509.3)** |
| Үл хөдлөх эд хөрөнгийн албан татвар | - | - | - | - | - | - | - | - | - | - |
| Автотээврийн болон өөрөө явагч хэрэгслийн албан татвар | 0.1 | - | 1,485.0 | (155.1) | - | - | (780.6) | - | (2.0) | 690.7 |

**Хавсралт Ф-/Б/-Анхны зөрүүнүүдийн хүснэгт-*(компаниар, санхүүгийн урсгалаар)***

| Үзүүлэлт | | Б-181 | Б-182 | Б-183 | Б-184 | Б-185 | Б-186 | Б-187 | Б-188 | Б-189 | Б-190 |
|---|---|---|---|---|---|---|---|---|---|---|---|
| | | **Шинэ шивээ ХХК** | **Шэйман ХХК** | **Эжбалей ХХК** | **Эй Пи И Экс Пи Ар Өү ХХК** | **Эм Ар Си Эм Жи Эл ХХК** | **Эм Пи Эйч Си Эл ХХК** | **Эм Си Ти Ти ХХК** | **Эмээлт майнз ХХК** | **Эн Пи Ай ХХК** | **Энержи ресурс ХХК** |
| Áóñàä | | - | - | - | - | - | (41,739.9) | - | - | - | (2,200.0) |
| **2.2 Төлбөр** | | **-** | **(12,317.6)** | **-** | **(50,050.0)** | **-** | **-** | **(447.5)** | **-** | **(62,894.5)** | **2,758.0** |
| Газрын төлбөр | | - | - | - | - | - | - | 52.5 | - | - | 2,758.0 |
| Ус, рашаан ашигласны төлбөр | | - | - | - | - | - | - | (500.0) | - | - | - |
| Ойгоос хэрэглээний мод, түлээ бэлтгэж, ашигласны төлбөр | | - | - | - | - | - | - | - | - | - | - |
| Түгээмэл тархацтай ашигт малтмалын нөөц ашигласны төлбөр | | - | - | - | - | - | - | - | - | - | - |
| Ãàäààäûí ì ýðãýæëýãч, àæëûí àæëûí áàéðû òºëáºð | | - | - | - | - | - | - | - | - | - | - |
| Бүтээгдэхүүн хуваах гэрээний дагуу хүлээн авсан дэмжлэг | | | | | (50,050.0) | | | | | | |
| Ашигт малтмалаас бусад байгалийн баялаг ашиглах зөвшөөрлийн хураамж | | - | - | - | - | - | - | - | - | - | - |
| **2.3 Нутгийн захиргааны байгууллагад төлсөн хураамж, үйлчилгээний хөлс** | | **-** | **-** | **-** | **-** | **-** | **-** | **-** | **-** | **-** | **(288,606.0)** |
| Орон нутгийн төсөвт төлсөн тэмдэгтийн хураамж | | - | - | - | - | - | - | - | - | - | (288,606.0) |
| Нутгийн захиргааны байгууллагад төлсөн үйлчилгээний хөлс | | - | - | - | - | - | - | - | - | - | - |
| **2.4 Орон нутгийн төрийн өмчийн ногдол ашиг** | | **-** | **-** | **-** | **-** | **-** | **-** | **-** | **-** | **-** | **-** |
| Орон нутгийн төрийн өмчийн ногдол ашиг | | - | - | - | - | - | - | - | - | - | - |
| **2.5 Бусад** | | - | - | - | - | - | - | - | - | - | - |
| Торгууль | | - | - | - | - | - | - | - | - | - | - |
| **3. Бусад төлбөр ба зардал** | | (140,432.0) | (41.1) | - | (53,114.0) | (600.0) | (19,000.0) | (24,950.0) | (1,100.0) | 55,951.5 | (1,612,486.0) |
| **3.1 Байгаль хамгаалах зардлын урьдчилгаа** | | **(9,892.0)** | **(41.1)** | **-** | **(32,864.0)** | **(600.0)** | **(19,000.0)** | **(6,500.0)** | **(350.0)** | **-** | **-** |
| Байгаль хамгаалах зардлын 50 хувийг тусгай дансанд шилжүүлсэн дүн | | (9,892.0) | (41.1) | - | (32,864.0) | (600.0) | (19,000.0) | (6,500.0) | (350.0) | - | - |
| **3.2 Төрийн байгууллагад өгсөн хандив, дэмжлэг** | | **(130,540.0)** | **-** | **-** | **(20,250.0)** | **-** | **-** | **(18,450.0)** | **(750.0)** | **55,951.5** | **(1,612,486.0)** |
| Яам, агентлагт өгсөн | Мөнгөн хандив, дэмжлэг | - | - | - | (20,250.0) | - | - | - | - | (6,990.5) | (36,175.0) |
| | Мөнгөн бус хандив, дэмжлэг | - | - | - | - | - | - | - | - | - | (1,140.0) |
| Аймаг, нийслэлд өгсөн | Мөнгөн хандив, дэмжлэг | - | - | - | - | - | - | (20,450.0) | - | 61,046.0 | (4,752.0) |
| | Мөнгөн бус хандив, дэмжлэг | (30,000.0) | - | - | - | - | - | - | - | - | - |
| Сум, дүүрэгт өгсөн | Мөнгөн хандив, дэмжлэг | (68,540.0) | - | - | - | - | - | 2,000.0 | (1,250.0) | 1,000.0 | 160,350.0 |
| | Мөнгөн бус хандив, дэмжлэг | - | - | - | - | - | - | - | 500.0 | 896.0 | (1,716,234.0) |
| Бусад байгууллагад өгсөн | Мөнгөн хандив, дэмжлэг | (32,000.0) | - | - | - | - | - | - | - | - | (14,535.0) |
| | Мөнгөн бус хандив, дэмжлэг | - | - | - | - | - | - | - | - | - | - |
| **Нийт** | | **82,505.6** | **(150,037.4)** | **250,444.1** | **(395,266.5)** | **24,531.3** | **(75,195.4)** | **228,513.2** | **197,837.1** | **231,467.7** | **(2,963,265.7)** |

**Хавсралт Ф-/Б/-Анхны зөрүүнүүдийн хүснэгт-*(компаниар, санхүүгийн урсгалаар)***

| Үзүүлэлт | Б-191 | Б-192 | Б-193 | Б-194 | Б-195 | Б-196 | Б-197 | Б-198 | Б-199 | Б-200 | Нийт |
|---|---|---|---|---|---|---|---|---|---|---|---|
| | Эрвэн хүдэр ХХК | Эрдэнэ жас ХХК | Эрдэнэс МГЛ ХК | Эрдэнэс таван толгой ХК | Эрдэнэт үйлдвэр ХХК | Эрдэс холдинг ХХК | Эрэл ХХК | Эс Би Эф ХХК | Эф Эм Ай ХХК | Ээрмэл ХХК | |
| **1. Улсын төсөвт төлсөн албан татвар, төлбөр, хураамж, ногдол ашиг** | **(399,085.1)** | **8,438.2** | **648,195.9** | **(39,700,295.1)** | **2,563,041.1** | **46,949.2** | **856,474.9** | **6,736.6** | **149,429.7** | **249,703.8** | **497,585,665.6** |
| **1.1 Татвар, хураамж** | **(396,684.5)** | **5,699.7** | **604,256.1** | **(39,394,513.0)** | **2,545,715.9** | **48,268.5** | **906,210.2** | **2,428.2** | **134,529.7** | **246,351.6** | **542,804,154.1** |
| Àæàõóéí íýãææèéí îðëîãûí àëáàí òàòâàð | (296,179.4) | 1.0 | - | (39,721,438.8) | 0.1 | - | (26,344.7) | 1.0 | 230.0 | 33,577.7 | **78,050,047.6** |
| Ãààëèéí àëáàí òàòâàð | (8,547.1) | - | - | - | (17,311,677.0) | (8,265.7) | (170,821.2) | 1,042.7 | (51,654.5) | 5,743.5 | **112,099,345.2** |
| Нэмэгдсэн өртгийн албан татвар | (46,625.4) | - | - | - | 17,543,338.8 | 42,669.3 | 879,187.3 | 2,189.7 | - | 203,532.1 | **222,394,474.9** |
| Àâòî áåí зин, дизелийн түлшний онцгой албан татвар | - | - | - | - | 923,635.6 | 3,330.0 | - | - | - | - | **10,909,523.8** |
| Àâòî áåí çèí , äèçåëèéí òç¿ëáýðèéí àëáàí òàòâàð | - | - | - | - | 54,059.8 | - | - | - | - | - | **2,133,198.8** |
| Ашигт малтмалын нөөц ашигласны төлбөр болон нэмэлт төлбөр | - | - | - | 2.1 | 1,370,370.8 | - | (11,354.6) | (842.9) | - | - | **123,105,212.4** |
| Àøèãò àëòì àëûí àøèãëàëòûí áîëîí õàéãóóëûí òóñãàé çºâøºðëèéí òºëáºð | (37,357.6) | 5,698.7 | 419,607.6 | (27,942.2) | (32,473.1) | 446.8 | (4,998.6) | 37.7 | 185,954.2 | 45.0 | **(19,185,508.2)** |
| Зарим бүтээгдэхүүний үнийн өсөлтийн албан татвар | - | - | - | - | - | - | - | - | - | - | **1,191,982.8** |
| Цөмийн төхөөрөмж барих, өөрчлөх, шинэчлэх, ашиглалтаас гаргах, ашиглах тусгай зөвшөөрлийн улсын тэмдэгтийн хураамж | - | - | - | - | - | - | 1.0 | - | - | - | **1.0** |
| Цөмийн бодис эзэмших, ашиглах, худалдах, импортлох,экспортлох, тээвэрлэх, хаягдлыг булах тусгай зөвшөөрлийн улсын тэмдэгтийн хураамж | - | - | - | - | - | - | - | - | - | - | **-** |
| Цацраг идэвхт ашигт малтмал импортлох, экспортлох, тээвэрлэх, хаягдлыг булах, ашиглалтын дараа газар нөхөн сэргээх тусгай зөвшөөрлийн улсын тэмдэгтийн хураамж | - | - | - | - | - | - | - | - | - | - | **-** |
| Цацрагийн үүсгүүрийг эзэмших, ашиглах, худалдах, угсрах, байрлуулах, түрээслэх, үйлдвэрлэх, ашиглалтаас гаргах, задлах, хадгалах, тээвэрлэх, импортлох, экспортлох, хаягдлыг булах, идэвхийг сулруулах болон түүнтэй холбогдсон бусад үйл ажиллагаа эрхлэх тусгай зөвшөөрлийн улсын тэмдэгтийн хураамж | - | - | - | - | - | - | - | - | - | - | **-** |
| Аж ахуйн нэгжээс төлсөн ажиллагсдын нийгмийн болон эрүүл мэндийн даатгалын шимтгэл | (7,975.0) | - | 184,648.5 | 354,865.9 | (1,539.1) | 10,088.1 | 240,542.0 | - | - | 3,453.3 | **12,113,458.5** |
| **1.2 Төлбөр** | **-** | **(5.0)** | **11.8** | **280.8** | **-** | **(388.1)** | **(62,944.9)** | **-** | **-** | **17.0** | **15,209,602.2** |
| Óëñûí òºñâèéí õºíæºä õàéãóóë õèéñýí îðëûí íºãºí òºëáºð | - | - | - | - | - | - | (62,589.7) | - | - | - | **328,582.7** |
| Ãàäààäûí ì ýðãýæëýõýí , àæëè÷íû àæëûí áàéðû òºëáºð | - | - | - | 280.8 | - | - | - | - | - | - | **3,592,071.5** |
| Бүтээгдэхүүн хуваах гэрээнд тухайн жилд гарын үсэг зурсаны урамшуулал | - | - | - | - | - | - | - | - | - | - | **(287,534.5)** |

**Хавсралт Ф-/Б/-Анхны зөрүүнүүдийн хүснэгт-*(компаниар, санхүүгийн урсгалаар)***

| Үзүүлэлт | Б-191 | Б-192 | Б-193 | Б-194 | Б-195 | Б-196 | Б-197 | Б-198 | Б-199 | Б-200 | Нийт |
|---|---|---|---|---|---|---|---|---|---|---|---|
| | Эрвэн хүдэр ХХК | Эрдэнэ жас ХХК | Эрдэнэс МГЛ ХК | Эрдэнэс таван толгой ХК | Эрдэнэт үйлдвэр ХХК | Эрдэс холдинг ХХК | Эрэл ХХК | Эс Би Эф ХХК | Эф Эм Ай ХХК | Ээрмэл ХХК | |
| Бүтээгдэхүүн хуваах гэрээгээр олборлолт эхэлсэний урамшуулал | - | - | - | - | - | - | - | - | - | - | **-** |
| Бүтээгдэхүүн хуваах гэрээгээр тухайн жилд төвлөрүүлсэн сургалтын урамшуулал | - | - | - | - | - | - | - | - | - | - | **284,174.5** |
| Бүтээгдэхүүн хуваах гэрээнд заасан нөхцлийн дагуу төвлөрүүлсэн талбайн дэнчин | - | - | - | - | - | - | - | - | - | - | **491,486.6** |
| Бүтээгдэхүүн хуваах гэрээнд заасан нөхцлийн дагуу төвлөрүүлсэн захиргааны үйлчилгээний шимтгэл | - | - | - | - | - | - | - | - | - | - | **(249,070.0)** |
| Бүтээгдэхүүн хуваах гэрээнд заасан нөхцлийн дагуу төлөөлөгчийн газрын үйл ажиллагааг дэмжсэн төлбөр | - | - | - | - | - | - | - | - | - | - | **157,432.5** |
| Агаарын бохирдлын төлбөр | - | (5.0) | 11.8 | - | - | (388.1) | (355.2) | - | - | 17.0 | **10,884,877.3** |
| **1.3 Яам, төрийн захиргааны байгууллагад төлсөн үйлчилгээний хөлс, хураамж** | **(2,400.6)** | **2,743.5** | **28,700.0** | **(306,062.9)** | **17,325.2** | **(931.2)** | **13,209.6** | **4,308.4** | **14,900.0** | **3,335.2** | **9,342,982.9** |
| Ãàäëýí ¿éë÷èëãýý èé õóðàà æ | - | - | - | (334,079.9) | 1,050.0 | (890.8) | 1,029.6 | 16.4 | - | 185.2 | **11,612,415.1** |
| Яам, төрийн захиргааны байгууллагад төлсөн тэмдэгтийн хураамж | - | - | - | - | - | (140.4) | (3,250.0) | - | - | - | **(492,873.6)** |
| Яам, төрийн захиргааны байгууллагад төлсөн үйлчилгээний хөлс | (2,400.6) | 2,743.5 | 28,700.0 | 28,000.0 | 8,366.2 | 100.0 | 12,850.0 | 4,292.0 | 14,900.0 | 3,150.0 | **(821,919.7)** |
| Гадаадын ажиллах хүч, мэргэжилтний үйлчилгээний хураамж | - | - | - | 17.0 | 7,909.0 | - | 2,580.0 | - | - | - | **(953,261.7)** |
| **1.4 Төрийн өмчийн ногдол ашиг** | **-** | **-** | **15,228.0** | **-** | **-** | **-** | **-** | **-** | **-** | **-** | **41,928.1** |
| Ò³ðèéí ºì ÷èéí í î ãäî ë àø èã | - | - | 15,228.0 | - | - | - | - | - | - | - | **41,928.1** |
| **1.5 Засгийн газрын орлого ба бусад орлого** | **-** | **-** | **-** | **-** | **-** | **-** | **-** | **-** | **-** | **-** | **54,590,677.7** |
| Бүтээгдэхүүн хуваах гэрээний дагуу Засгийн газарт ногдох газрын тосны орлого | | | | | | | | | - | - | **53,885,525.1** |
| Үүнээс роялти | | | | | | | | | - | - | **705,152.6** |
| **1.6 Бусад** | - | - | - | - | - | - | - | - | - | - | **(124,403,679.5)** |
| Торгууль | - | - | - | - | - | - | - | - | - | - | **(124,403,679.5)** |
| **2. Орон нутгийн төсөвт төлсөн албан татвар, төлбөр, хураамж, ногдол ашиг** | **(1,451.3)** | **(428.9)** | **736.1** | **(423.2)** | **(14,392,638.4)** | **(6,534.1)** | **(88,141.8)** | **(3,919.2)** | **917.0** | **26,213.8** | **(547,005.0)** |
| **2.1 Орон нутгийн төсөвт төлсөн татвар** | **(848.5)** | **40.0** | **736.1** | **-** | **(10,730,054.0)** | **(2.0)** | **(34,457.7)** | **(1,005.2)** | **-** | **26,213.8** | **(21,740,138.3)** |
| Үл хөдлөх эд хөрөнгийн албан татвар | - | - | - | - | - | - | (31,946.9) | - | - | 26,046.8 | **245,078.7** |
| Автотээврийн болон өөрөө явагч хэрэгслийн албан татвар | (848.5) | 40.0 | 736.1 | - | 60.0 | (2.0) | (2,482.8) | (1,005.2) | - | 167.0 | **267,498.8** |
| Áóñàä | - | - | - | - | (10,730,114.0) | - | (28.0) | - | - | - | **(22,252,715.8)** |
| **2.2 Төлбөр** | **(602.8)** | **(468.9)** | **-** | **(423.2)** | **(3,662,584.4)** | **(6,532.1)** | **(53,580.0)** | **(2,914.0)** | **917.0** | **-** | **(11,089,376.6)** |

**Хавсралт Ф-/Б/-Анхны зөрүүнүүдийн хүснэгт-*(компаниар, санхүүгийн урсгалаар)***

| Үзүүлэлт | | Б-191 | Б-192 | Б-193 | Б-194 | Б-195 | Б-196 | Б-197 | Б-198 | Б-199 | Б-200 | Нийт |
|---|---|---|---|---|---|---|---|---|---|---|---|---|
| | | **Эрвэн хүдэр ХХК** | **Эрдэнэ жас ХХК** | **Эрдэнэс МГЛ ХК** | **Эрдэнэс таван толгой ХК** | **Эрдэнэт үйлдвэр ХХК** | **Эрдэс холдинг ХХК** | **Эрэл ХХК** | **Эс Би Эф ХХК** | **Эф Эм Ай ХХК** | **Ээрмэл ХХК** | |
| Газрын төлбөр | | (602.8) | - | - | (439.2) | (2,015,007.1) | (3,795.1) | (42,845.9) | (1,914.0) | 917.0 | - | **(2,002,664.9)** |
| Ус, рашаан ашигласны төлбөр | | - | (468.9) | - | 16.0 | (136,000.0) | (2,737.0) | (10,734.1) | (1,000.0) | - | - | **25,066.2** |
| Ойгоос хэрэглээний мод, түлээ бэлтгэж, ашигласны төлбөр | | - | - | - | - | - | - | - | - | - | - | **(48,232.2)** |
| Түгээмэл тархацтай ашигт малтмалын нөөц ашигласны төлбөр | | - | - | - | - | - | - | - | - | - | - | **(45,576.7)** |
| Ãàäàäàãûí ì ýðãýææëýýí , àæëè÷íû àæëûí áàéðû ðºëáº ð | | - | - | - | - | (1,511,577.3) | - | - | - | - | - | **(8,568,398.2)** |
| Бүтээгдэхүүн хуваах гэрээний дагуу хүлээн авсан дэмжлэг | | | | | | | | | | | | **(352,177.1)** |
| Ашигт малтмалаас бусад байгалийн баялаг ашиглах зөвшөөрлийн хураамж | | - | - | - | - | - | - | - | - | - | - | **(2,700.0)** |
| **2.3 Нутгийн захиргааны байгууллагад төлсөн хураамж, үйлчилгээний хөлс** | | **-** | **-** | **-** | **-** | **-** | **-** | **(104.1)** | **-** | **-** | **-** | **(307,021.3)** |
| Орон нутгийн төсөвт төлсөн тэмдэгтийн хураамж | | - | - | - | - | - | - | (29.1) | - | - | - | **(324,924.3)** |
| Нутгийн захиргааны байгууллагад төлсөн үйлчилгээний хөлс | | - | - | - | - | - | - | (75.0) | - | - | - | **17,903.0** |
| **2.4 Орон нутгийн төрийн өмчийн ногдол ашиг** | | **-** | **-** | **-** | **-** | **-** | **-** | **-** | **-** | **-** | **-** | **32,801,558.0** |
| Орон нутгийн төрийн өмчийн ногдол ашиг | | - | - | - | - | - | - | - | - | - | - | **32,801,558.0** |
| **2.5 Бусад** | | - | - | - | - | - | - | - | - | - | - | **(212,026.8)** |
| Торгууль | | - | - | - | - | - | - | - | - | - | - | **(212,026.8)** |
| **3. Бусад төлбөр ба зардал** | | (14,000.0) | (32,546.5) | 5,595.0 | (4,755.0) | (886,390.3) | (20,500.0) | (21,710.0) | - | (400.0) | - | **(19,485,366.2)** |
| **3.1 Байгаль хамгаалах зардлын урьдчилгаа** | | **(1,000.0)** | **(2,601.5)** | **5,175.0** | **(5,175.0)** | **(132,800.0)** | **-** | **(5,798.0)** | **-** | **(500.0)** | **-** | **(680,112.7)** |
| Байгаль хамгаалах зардлын 50 хувийг тусгай дансанд шилжүүлсэн дүн | | (1,000.0) | (2,601.5) | 5,175.0 | (5,175.0) | (132,800.0) | - | (5,798.0) | - | (500.0) | - | **(680,112.7)** |
| **3.2 Төрийн байгууллагад өгсөн хандив, дэмжлэг** | | **(13,000.0)** | **(29,945.0)** | **420.0** | **420.0** | **(753,590.3)** | **(20,500.0)** | **(15,912.0)** | **-** | **100.0** | **-** | **(18,805,253.6)** |
| Яам, агентлагт өгсөн | Мөнгөн хандив, дэмжлэг | - | (60,050.0) | - | - | (638,740.3) | - | - | - | - | - | **(9,844,067.2)** |
| | Мөнгөн бус хандив, дэмжлэг | - | - | - | - | - | - | - | - | - | - | **(450,651.4)** |
| Аймаг, нийслэлд өгсөн | Мөнгөн хандив, дэмжлэг | - | - | - | - | (97,150.0) | 26,000.0 | - | - | - | - | **(1,254,976.4)** |
| | Мөнгөн бус хандив, дэмжлэг | - | - | - | - | - | - | (14,932.0) | - | - | - | **(3,612,005.6)** |
| Сум, дүүрэгт өгсөн | Мөнгөн хандив, дэмжлэг | (13,000.0) | 8,000.0 | 420.0 | 420.0 | (17,700.0) | (46,500.0) | (980.0) | - | 100.0 | - | **1,554,490.2** |
| | Мөнгөн бус хандив, дэмжлэг | - | 22,105.0 | - | - | - | - | - | - | - | - | **(3,931,096.4)** |
| Бусад байгууллагад өгсөн | Мөнгөн хандив, дэмжлэг | - | - | - | - | - | - | - | - | - | - | **(221,444.3)** |
| | Мөнгөн бус хандив, дэмжлэг | - | - | - | - | - | - | - | - | - | - | **(1,045,502.4)** |
| **Нийт** | | **(414,536.4)** | **(24,537.2)** | **654,527.0** | **(39,705,473.3)** | **(12,715,987.6)** | **19,915.1** | **746,623.1** | **2,817.4** | **149,946.7** | **275,917.6** | **477,553,294.4** |

**Хавсралт Ф-/В/–Нэгтгэлийн дүнд үүссэн цэвэр тохируулгын хүснэгт ОУИТБС-ын тайлан**

| Үзүүлэлт | Б-1 | Б-2 | Б-3 | Б-4 | Б-5 | Б-6 | Б-7 | Б-8 | Б-9 | Б-10 |
|---|---|---|---|---|---|---|---|---|---|---|
| | Анхай интернэшнл ХХК | Авдар баян ХХК | Агммайнинг ХХК | Адил-Оч ХХК | Адуунчулуун ХХК | Азиагоулд Монголиа ХХК | Айвуун тэс ХХК | Алтай хангай бүрд ХХК | Алтайн хүдэр ХХК | Алтан дорнод монгол ХХК |
| **1. Улсын төсөвт төлсөн албан татвар, төлбөр, хураамж, ногдол ашиг** | **(193,616.90)** | **263.80** | **(234,987.80)** | **(34,972.70)** | **(227,552.20)** | **1,625.98** | **6,672.00** | **38,023.40** | **(19,179,265.30)** | **(812,137.30)** |
| **1.1 Татвар, хураамж** | **(168,106.20)** | **292.30** | **(234,090.30)** | **(31,579.00)** | **(226,875.40)** | **(619.70)** | **6,672.00** | **33,433.50** | **(17,751,731.70)** | **9,468.10** |
| Àæàõóéí ýäæèéí îðëîãûí àëáàí òàòâàð | (2,537.10) | (1,791.70) | (29,303.30) | 1,926.80 | - | - | | 22.00 | (7,879.70) | - |
| Ãààëèéí àëáàí òàòâàð | (53,409.40) | - | - | (10,502.90) | (12,295.50) | (183.40) | | 21,805.30 | (2,231,600.40) | - |
| Нэмэгдсэн өртгийн албан татвар | (112,159.80) | - | - | (22,056.10) | (25,820.60) | (436.30) | | | (5,022,866.20) | - |
| Автобензин, дизелийн түлшний онцгой албан òàòâàð | - | - | - | - | - | - | | | - | - |
| Àâòî áåí çèí , äèçåëèéí òü¿ëøíèé àëáàí òàòâàð | - | - | - | - | - | - | | | (3,970.50) | - |
| Ашигт малтмалын нөөц ашигласны төлбөр болон нэмэлт төлбөр | - | 2,084.00 | - | 958.10 | - | - | 6,672.00 | 2,447.90 | (7,468,247.40) | - |
| Àøèãò àëòì àëûí àøèãëàëòûí áîëîí ðàéõóëûí òóñãàé çºâøºðºëèéí ðºëº ð | 0.10 | - | (179,658.40) | (0.70) | (573.20) | - | | 9,158.30 | (25,903.50) | 9,468.10 |
| Зарим бүтээгдэхүүний үнийн өсөлтийн албан татвар | - | - | - | - | - | - | | | - | - |
| Цөмийн төхөөрөмж барих, өөрчлөх, шинэчлэх, ашиглалтаас гаргах, ашиглах тусгай зөвшөөрлийн улсын тэмдэгтийн хураамж | - | - | - | - | - | - | | | - | - |
| Цөмийн бодис эзэмших, ашиглах, худалдах, импортлох,экспортлох, тээвэрлэх, хаягдлыг булах тусгай зөвшөөрлийн улсын тэмдэгтийн хураамж | - | - | - | - | - | - | | | - | - |
| Цацраг идэвхт ашигт малтмал импортлох, экспортлох, тээвэрлэх, хаягдлыг булах, ашиглалтын дараа газар нөхөн сэргээх тусгай зөвшөөрлийн улсын тэмдэгтийн хураамж | - | - | - | - | - | - | | | - | - |
| Цацрагийн үүсгүүрийг эзэмших, ашиглах, худалдах, угсрах, байрлуулах, түрээслэх, үйлдвэрлэх, ашиглалтаас гаргах, задлах, хадгалах, тээвэрлэх, импортлох, экспортлох, хаягдлыг булах, идэвхийг сулруулах болон түүнтэй холбогдсон бусад үйл ажиллагаа эрхлэх тусгай зөвшөөрлийн улсын тэмдэгтийн хураамж | - | - | - | - | - | - | | | - | - |
| Аж ахуйн нэгжээс төлсөн ажиллагсдын нийгмийн болон эрүүл мэндийн даатгалын шимтгэл | - | - | (25,128.60) | (1,904.20) | (188,186.10) | - | | | (2,991,264.00) | - |
| **1.2 Төлбөр** | **(22,616.00)** | **(28.50)** | **-** | **(47.50)** | **(422.80)** | **-** | **-** | **4,589.90** | **(127,533.30)** | **(4,686.90)** |
| Óëñûí ºðºíãºð õàéãóóë õèéñýí îðäûí íºõºí ðºëº ð | - | - | - | - | - | - | | | - | - |
| Ãàäààäûí ì ýðãýæèëòýí , àæëè÷íû àæëûí áàéðû ðºëº ð | (22,464.00) | - | - | - | - | - | | 4,577.40 | (125,648.30) | (4,629.60) |
| Бүтээгдэхүүн хуваах гэрээнд тухайн жилд гарын үсэг зурсаны урамшуулал | - | - | - | - | - | - | | | - | - |

**Хавсралт Ф-/В/–Нэгтгэлийн дүнд үүссэн цэвэр тохируулгын хүснэгт ОҮИТБС-ын тайлан**

| Үзүүлэлт | Б-1 | Б-2 | Б-3 | Б-4 | Б-5 | Б-6 | Б-7 | Б-8 | Б-9 | Б-10 |
|---|---|---|---|---|---|---|---|---|---|---|
| | Анхай интернэшнл ХХК | Авдар баян ХХК | Агммайнинг ХХК | Адил-Оч ХХК | Адуунчулуун ХХК | Азиагоулд Монголиа ХХК | Айвуун тэс ХХК | Алтай хангай бүрд ХХК | Алтайн хүдэр ХХК | Алтан дорнод монгол ХХК |
| Бүтээгдэхүүн хуваах гэрээгээр олборлолт эхэлсэний урамшуулал | - | - | - | - | - | - | | | - | - |
| Бүтээгдэхүүн хуваах гэрээгээр тухайн жилд төвлөрүүлсэн сургалтын урамшуулал | - | - | - | - | - | - | | | - | - |
| Бүтээгдэхүүн хуваах гэрээнд заасан нөхцлийн дагуу төвлөрүүлсэн талбайн дэнчин | - | - | - | - | - | - | | | - | - |
| Бүтээгдэхүүн хуваах гэрээнд заасан нөхцлийн дагуу төвлөрүүлсэн захиргааны үйлчилгээний шимтгэл | - | - | - | - | - | - | | | - | - |
| Бүтээгдэхүүн хуваах гэрээнд заасан нөхцлийн дагуу төлөөлөгчийн газрын үйл ажиллагааг дэмжсэн төлбөр | - | - | - | - | - | - | | | - | - |
| Агаарын бохирдлын төлбөр | (152.00) | (28.50) | - | (47.50) | (422.80) | - | | 12.50 | (1,885.00) | (57.30) |
| **1.3 Яам, төрийн захиргааны байгууллагад төлсөн үйлчилгээний хөлс, хураамж** | **(925.00)** | **-** | **(897.50)** | **(3,346.20)** | **(254.00)** | **2,245.68** | **-** | **-** | **(1,281,904.00)** | **(45.00)** |
| Ãàäèéí ¿éë÷èëãýý èé õóðàà æ | (178.40) | - | - | (3,551.80) | (92.80) | (71.20) | | | (1,270,877.60) | - |
| Яам, төрийн захиргааны байгууллагад төлсөн тэмдэгтийн хураамж | - | - | - | - | - | - | | | - | - |
| Яам, төрийн захиргааны байгууллагад төлсөн үйлчилгээний хөлс | (1,481.40) | - | (897.50) | 238.60 | (161.20) | 1,043.90 | | | (6,474.60) | - |
| Гадаадын ажиллах хүч, мэргэжилтний үйлчилгээний хураамж | 734.80 | - | - | (33.00) | - | 1,272.98 | | | (4,551.80) | (45.00) |
| **1.4 Төрийн өмчийн ногдол ашиг** | **-** | **-** | **-** | **-** | **-** | **-** | **-** | **-** | **-** | **-** |
| Òºðèéí ºì ÷èéí í îãîë àøèã | - | - | - | - | - | - | | | - | - |
| **1.5 Засгийн газрын орлого ба бусад орлого** | **-** | **-** | **-** | **-** | **-** | **-** | **-** | **-** | **-** | **-** |
| Бүтээгдэхүүн хуваах гэрээний дагуу Засгийн газарт ногдох газрын тосны орлого | - | - | - | - | - | - | | | - | - |
| Үүнээс роялти | - | - | - | - | - | - | | | - | - |
| **1.6 Бусад** | **(1,969.70)** | **-** | **-** | **-** | **-** | **-** | **-** | **-** | **(18,096.30)** | **(816,873.50)** |
| Торгууль | (1,969.70) | - | - | - | - | - | | | (18,096.30) | (816,873.50) |
| **2. Орон нутгийн төсөвт төлсөн албан татвар, төлбөр, хураамж, ногдол ашиг** | **30,268.70** | **-** | **(1,933.70)** | **(744.40)** | **258,577.30** | **878.00** | **5,205.50** | **2,280.60** | **(198,952.90)** | **21,095.70** |
| **2.1 Орон нутгийн төсөвт төлсөн татвар** | **31,168.70** | **-** | **(1,084.70)** | **(696.00)** | **258,757.30** | **-** | **(82.50)** | **1,012.00** | **(62,046.60)** | **14,367.30** |
| Үл хөдлөх эд хөрөнгийн албан татвар | - | - | - | - | (516.90) | - | | 144.00 | (7,428.30) | 9,027.60 |
| Автотээврийн болон өөрөө явагч хэрэгслийн албан татвар | (628.10) | - | (1,084.70) | (696.00) | - | - | (82.50) | 868.00 | (54,618.30) | 510.20 |
| Áóñàä | 31,796.80 | - | - | - | 259,274.20 | - | | | - | 4,829.50 |
| **2.2 Төлбөр** | **(900.00)** | **-** | **(849.00)** | **(48.40)** | **(180.00)** | **878.00** | **5,288.00** | **1,200.00** | **(136,906.30)** | **6,728.40** |
| Газрын төлбөр | - | - | (345.00) | (198.40) | - | 128.00 | 2,288.00 | - | (8,964.40) | (2,444.00) |
| Ус, рашаан ашигласны төлбөр | (900.00) | - | (504.00) | 150.00 | (180.00) | 750.00 | 3,000.00 | 1,200.00 | (20,063.00) | 9,172.40 |
| Ойгоос хэрэглээний мод, түлээ бэлтгэж, ашигласны төлбөр | - | - | - | - | - | - | | | - | - |

**Хавсралт Ф-/В/–Нэгтгэлийн дүнд үүссэн цэвэр тохируулгын хүснэгт ОУИТБС-ын тайлан**

| Үзүүлэлт | | Б-1<br>Анхай интернэшнл ХХК | Б-2<br>Авдар баян ХХК | Б-3<br>Агммайнинг ХХК | Б-4<br>Адил-Оч ХХК | Б-5<br>Адуунчулуун ХХК | Б-6<br>Азиагоулд Монголиа ХХК | Б-7<br>Айвуун тэс ХХК | Б-8<br>Алтай хангай бүрд ХХК | Б-9<br>Алтайн хүдэр ХХК | Б-10<br>Алтан дорнод монгол ХХК |
|---|---|---|---|---|---|---|---|---|---|---|---|
| Түгээмэл тархацтай ашигт малтмалын нөөц ашигласны төлбөр | | - | - | - | - | - | - | | | (107,878.90) | - |
| Ãàäàäàäû í ýðãýæèëòýí , àæëë÷í û àæëûí áàéðí û ðºëáº ð | | - | - | - | - | - | - | | | - | - |
| Бүтээгдэхүүн хуваах гэрээний дагуу хүлээн авсан дэмжлэг | | - | - | - | - | - | - | | | - | - |
| Ашигт малтмалаас бусад байгалийн баялаг ашиглах зөвшөөрлийн хураамж | | - | - | - | - | - | - | | | - | - |
| **2.3 Нутгийн захиргааны байгууллагад төлсөн хураамж, үйлчилгээний хөлс** | | **-** | **-** | **-** | **-** | **-** | **-** | **-** | **68.60** | **-** | **-** |
| Орон нутгийн төсөвт төлсөн тэмдэгтийн хураамж | | - | - | - | - | - | - | | 68.60 | - | - |
| Нутгийн захиргааны байгууллагад төлсөн үйлчилгээний хөлс | | - | - | - | - | - | - | | | - | - |
| **2.4 Орон нутгийн төрийн өмчийн ногдол ашиг** | | **-** | **-** | **-** | **-** | **-** | **-** | **-** | **-** | **-** | **-** |
| Орон нутгийн төрийн өмчийн ногдол ашиг | | - | - | - | - | - | - | | | - | - |
| **2.5 Бусад** | | **-** | **-** | **-** | **-** | **-** | **2,808.00** | **-** | **50.00** | **(1,131.30)** | **-** |
| Торгууль | | - | - | - | - | - | 2,808.00 | | 50.00 | (1,131.30) | - |
| **3. Бусад төлбөр ба зардал** | | **5,000.00** | **-** | **(48,000.00)** | **-** | **(20,345.30)** | **(4,050.00)** | **5,000.00** | **-** | **(180,862.60)** | **-** |
| **3.1 Байгаль хамгаалах зардлын урьдчилгаа** | | **-** | **-** | **-** | **-** | **(2,700.00)** | **3,450.00** | **-** | **-** | **-** | **-** |
| Байгаль хамгаалах зардлын 50 хувийг тусгай дансанд шилжүүлсэн дүн | | - | - | - | - | (2,700.00) | 3,450.00 | | | - | - |
| **3.2 Төрийн байгууллагад өгсөн хандив, дэмжлэг** | | **5,000.00** | **-** | **(48,000.00)** | **-** | **(17,645.30)** | **(7,500.00)** | **5,000.00** | **-** | **(180,862.60)** | **-** |
| Яам, агентлагт өгсөн | Мөнгөн хандив, дэмжлэг | **-** | **-** | **-** | **-** | **-** | **-** | | | **-** | **-** |
| | Мөнгөн бус хандив, дэмжлэг | **-** | **-** | **-** | **-** | **-** | **-** | | | **-** | **-** |
| Аймаг, нийслэлд өгсөн | Мөнгөн хандив, дэмжлэг | **14,000.00** | **-** | **-** | - | - | **-** | | | **-** | **-** |
| | Мөнгөн бус хандив, дэмжлэг | **-** | **-** | **-** | - | - | **-** | | | **-** | **-** |
| Сум, дүүрэгт өгсөн | Мөнгөн хандив, дэмжлэг | (3,549.50) | **-** | (48,000.00) | - | (17,645.30) | (7,500.00) | 5,000.00 | | **-** | **-** |
| | Мөнгөн бус хандив, дэмжлэг | (5,450.50) | **-** | **-** | **-** | - | **-** | | | (180,862.60) | **-** |
| Бусад байгууллагад өгсөн | Мөнгөн хандив, дэмжлэг | **-** | **-** | **-** | **-** | **-** | **-** | | | **-** | **-** |
| | Мөнгөн бус хандив, дэмжлэг | - | - | - | - | - | - | | | - | - |
| **Нийт дүн** | | **(158,348.20)** | **263.80** | **(284,921.50)** | **(35,717.10)** | **10,679.80** | **1,261.98** | **16,877.50** | **40,354.00** | **(19,560,212.10)** | **(791,041.60)** |

**Хавсралт Ф-/В/–Нэгтгэлийн дүнд үүссэн цэвэр тохируулгын хүснэгт ОУИТБС-ын тайлан**

| Үзүүлэлт | Б-11 | Б-12 | Б-13 | Б-14 | Б-15 | Б-16 | Б-17 | Б-18 | Б-19 | Б-20 |
|---|---|---|---|---|---|---|---|---|---|---|
| | Алшаахайрхан ХХК | Андын илч ХХК | Андын тэмүүлэл ХХК | АУМ ХХК | Баганаур ХК | Бату Майнинг Монгол ХХК | Баяжмал-Алт ХХК | Баялаг орд ХХК | Баян-Айраг эксплорэйшн ХХК | Баян-Эрч ХХК |
| **1. Улсын төсөвт төлсөн албан татвар, төлбөр, хураамж, ногдол ашиг** | **(809,416.60)** | **(116,454.30)** | **13,663.30** | **(1,249,456.40)** | **(625,737.10)** | **(473,168.30)** | **8,542.30** | **3,733.10** | **(637,549.50)** | **(459,821.50)** |
| **1.1 Татвар, хураамж** | **(808,651.30)** | **43,108.20** | **14,448.20** | **(1,175,655.90)** | **(603,659.90)** | **(446,322.50)** | **7,208.30** | **(4,280.30)** | **(620,207.80)** | **(122,727.70)** |
| Àæàõóéí ýæèéí îðëîãûí àëáàí òàòâàð | (50.00) | - | - | (253,580.80) | (50,000.00) | (32,200.90) | | (2,190.00) | (196,504.90) | (9,961.60) |
| Ãàäààäàä àëáàí òàòâàð | | (147.60) | - | (132,221.20) | (71,214.80) | | | (2,599.20) | (5,870.00) | (19,514.90) |
| Нэмэгдсэн өртгийн албан татвар | | 5,109.90 | - | (426,492.70) | (149,551.10) | (19,989.60) | | (58.30) | (110,199.20) | (7,912.20) |
| Автобензин, дизелийн түлшний онцгой албан òàòâàð | | - | - | - | - | | | | - | - |
| Àâòî áåí çèí , äèçåëèéí ò¿ëøíèé àëáàí òàòâàð | | - | - | - | - | | | | - | - |
| Ашигт малтмалын нөөц ашигласны төлбөр болон нэмэлт төлбөр | | 1,373.30 | (13,390.40) | (249,556.80) | (300,000.00) | | 7,208.30 | 1,607.90 | - | - |
| Àøèãò ìàëòì àëûí àøèãëàëòûí áîëîí õàéãóóëûí òóñëàé ç°âø°° ðëèéí ð°ëº ð | (793,700.00) | 5,448.80 | - | (17,293.70) | (32,894.00) | (383,133.40) | | (1,005.20) | (121,580.70) | 417.50 |
| Зарим бүтээгдэхүүний үнийн өсөлтийн албан татвар | | - | 33,495.50 | (0.30) | - | | | | - | - |
| Цөмийн төхөөрөмж барих, өөрчлөх, шинэчлэх, ашиглалтаас гаргах, ашиглах тусгай зөвшөөрлийн улсын тэмдэгтийн хураамж | | - | - | - | - | | | | - | - |
| Цөмийн бодис эзэмших, ашиглах, худалдах, импортлох,экспортлох, тээвэрлэх, хаягдлыг булах тусгай зөвшөөрлийн улсын тэмдэгтийн хураамж | | - | - | - | - | | | | - | - |
| Цацраг идэвхт ашигт малтмал импортлох, экспортлох, тээвэрлэх, хаягдлыг булах, ашиглалтын дараа газар нөхөн сэргээх тусгай зөвшөөрлийн улсын тэмдэгтийн хураамж | | - | - | - | - | | | | - | - |
| Цацрагийн үүсгүүрийг эзэмших, ашиглах, худалдах, угсрах, байрлуулах, түрээслэх, үйлдвэрлэх, ашиглалтаас гаргах, задлах, хадгалах, тээвэрлэх, импортлох, экспортлох, хаягдлыг булах, идэвхийг сулруулах болон түүнтэй холбогдсон бусад үйл ажиллагаа эрхлэх тусгай зөвшөөрлийн улсын тэмдэгтийн хураамж | | - | - | - | - | | | | - | - |
| Аж ахуйн нэгжээс төлсөн ажиллагсдын нийгмийн болон эрүүл мэндийн даатгалын шимтгэл | (14,901.30) | 31,323.80 | (5,656.90) | (96,510.40) | - | (10,998.60) | | (35.50) | (186,053.00) | (85,756.50) |
| **1.2 Төлбөр** | **(15.40)** | **51,130.50** | **-** | **(5,841.60)** | **-** | **-** | **-** | **6,927.60** | **(14,774.40)** | **(380,063.80)** |
| Óëñûí ð°ñâèéí ðº°íãº ð õàéãóóë õèéñýí îðûí í°õ°í ð°ëº ð | | 60,733.80 | - | - | - | | | 27.60 | - | - |
| Ãàäààäûí ì ýðãýææëýýí , àæëè÷íû àæëûí áàéðû ð°ëº ð | | - | - | (5,841.60) | - | | | | (14,774.40) | (379,970.30) |
| Бүтээгдэхүүн хуваах гэрээнд тухайн жилд гарын үсэг зурсаны урамшуулал | | - | - | - | - | | | | - | - |
| Бүтээгдэхүүн хуваах гэрээгээр олборлолт эхэлсэний урамшуулал | | - | - | - | - | | | | - | - |

**Хавсралт Ф-/В/–Нэгтгэлийн дүнд үүссэн цэвэр тохируулгын хүснэгт ОУИТБС-ын тайлан**

| Үзүүлэлт | Б-11 | Б-12 | Б-13 | Б-14 | Б-15 | Б-16 | Б-17 | Б-18 | Б-19 | Б-20 |
|---|---|---|---|---|---|---|---|---|---|---|
| | Алшаахайрхан ХХК | Андын илч ХХК | Андын тэмүүлэл ХХК | АУМ ХХК | Баганаар ХК | Бату Майнинг Монгол ХХК | Баяжмал-Алт ХХК | Баялаг орд ХХК | Баян-Айраг эксплорэйшн ХХК | Баян-Эрч ХХК |
| Бүтээгдэхүүн хуваах гэрээгээр тухайн жилд төвлөрүүлсэн сургалтын урамшуулал | | - | - | - | - | | | | - | - |
| Бүтээгдэхүүн хуваах гэрээнд заасан нөхцлийн дагуу төвлөрүүлсэн талбайн дэнчин | | - | - | - | - | | | | - | - |
| Бүтээгдэхүүн хуваах гэрээнд заасан нөхцлийн дагуу төвлөрүүлсэн захиргааны үйлчилгээний шимтгэл | | - | - | - | - | | | | - | - |
| Бүтээгдэхүүн хуваах гэрээнд заасан нөхцлийн дагуу төлөөлөгчийн газрын үйл ажиллагааг дэмжсэн төлбөр | | - | - | - | - | | | | - | - |
| Агаарын бохирдлын төлбөр | (15.40) | (9,603.30) | - | - | - | | | 6,900.00 | - | (93.50) |
| **1.3 Яам, төрийн захиргааны байгууллагад төлсөн үйлчилгээний хөлс, хураамж** | **(749.90)** | **(205,639.20)** | **(784.90)** | **(3,748.00)** | **(165.20)** | **(9,540.00)** | **-** | **2,593.00** | **(2,567.30)** | **43,791.20** |
| Ãàäëýí ¿éë÷èëãýýí èé õóðàà æ | | (206,139.20) | - | (345.00) | (165.20) | | | 2,593.00 | (43.20) | (421.20) |
| Яам, төрийн захиргааны байгууллагад төлсөн тэмдэгтийн хураамж | | 500.00 | - | - | - | | | | - | - |
| Яам, төрийн захиргааны байгууллагад төлсөн үйлчилгээний хөлс | (749.90) | - | (784.90) | (3,403.00) | - | (9,540.00) | | | (2,369.10) | 49,151.30 |
| Гадаадын ажиллах хүч, мэргэжилтний үйлчилгээний хураамж | | - | - | - | - | | | | (155.00) | (4,938.90) |
| **1.4 Төрийн өмчийн ногдол ашиг** | **-** | **-** | **-** | **-** | **-** | **-** | **-** | **-** | **-** | **-** |
| Ò³ðèéí °ì ÷èéí íî ããîë àø èã | | - | - | - | - | | | | - | - |
| **1.5 Засгийн газрын орлого ба бусад орлого** | **-** | **-** | **-** | **-** | **-** | **-** | **-** | **-** | **-** | **-** |
| Бүтээгдэхүүн хуваах гэрээний дагуу Засгийн газарт ногдох газрын тосны орлого | | - | - | - | - | | | | - | - |
| Үүнээс роялти | | - | - | - | - | | | | - | - |
| **1.6 Бусад** | **-** | **(5,053.80)** | **-** | **(64,210.90)** | **(21,912.00)** | **(17,305.80)** | **1,334.00** | **(1,507.20)** | **-** | **(821.20)** |
| Торгууль | | (5,053.80) | - | (64,210.90) | (21,912.00) | (17,305.80) | 1,334.00 | (1,507.20) | - | (821.20) |
| **2. Орон нутгийн төсөвт төлсөн албан татвар, төлбөр, хураамж, ногдол ашиг** | **(221.40)** | **6,344.90** | **12,858.50** | **(61,586.30)** | **(34,460.50)** | **-** | **1,196.30** | **1,167.40** | **(674.30)** | **472,682.00** |
| **2.1 Орон нутгийн төсөвт төлсөн татвар** | **(221.40)** | **6,344.90** | **508.50** | **(1,331.20)** | **(34,455.30)** | **-** | **-** | **(669.60)** | **-** | **-** |
| Үл хөдлөх эд хөрөнгийн албан татвар | | - | - | - | (34,491.30) | | | (383.60) | - | - |
| Автотээврийн болон өөрөө явагч хэрэгслийн албан татвар | (221.40) | (184.30) | 508.50 | (1,331.20) | - | | | (286.00) | - | - |
| Áóñàä | | 6,529.20 | - | - | 36.00 | | | | - | - |
| **2.2 Төлбөр** | **-** | **-** | **12,350.00** | **(60,255.10)** | **(5.20)** | **-** | **1,196.30** | **1,837.00** | **(674.30)** | **472,682.00** |
| Газрын төлбөр | | - | 800.00 | (7,305.10) | (5.20) | | | 825.00 | - | 461.20 |
| Ус, рашаан ашигласны төлбөр | | - | 11,550.00 | (52,950.00) | - | | 1,196.30 | 1,012.00 | (674.30) | - |
| Ойгоос хэрэглээний мод, түлээ бэлтгэж, ашигласны төлбөр | | - | - | - | - | | | | - | - |
| Түгээмэл тархацтай ашигт малтмалын нөөц ашигласны төлбөр | | - | - | - | - | | | | - | (11,700.00) |

**Хавсралт Ф-/В/–Нэгтгэлийн дүнд үүссэн цэвэр тохируулгын хүснэгт ОУИТБС-ын тайлан**

| Үзүүлэлт | | Б-11 | Б-12 | Б-13 | Б-14 | Б-15 | Б-16 | Б-17 | Б-18 | Б-19 | Б-20 |
|---|---|---|---|---|---|---|---|---|---|---|---|
| | | Алшаахайрхан ХХК | Андын илч ХХК | Андын тэмүүлэл ХХК | АУМ ХХК | Баганаар ХК | Бату Майнинг Монгол ХХК | Баяжмал-Алт ХХК | Баялаг орд ХХК | Баян-Айраг эксплорэйшн ХХК | Баян-Эрч ХХК |
| Ãàäààäû í ì ýðãýæëýãч , àæëë÷í û àæëû í áàéðí û òºëáº ð | | | - | - | - | - | | | | - | 472,100.80 |
| Бүтээгдэхүүн хуваах гэрээний дагуу хүлээн авсан дэмжлэг | | | - | - | - | - | | | | - | 11,820.00 |
| Ашигт малтмалаас бусад байгалийн баялаг ашиглах зөвшөөрлийн хураамж | | | - | - | - | - | | | | - | - |
| **2.3 Нутгийн захиргааны байгууллагад төлсөн хураамж, үйлчилгээний хөлс** | | **-** | **-** | **-** | **-** | **-** | **-** | **-** | **-** | **-** | **-** |
| Орон нутгийн төсөвт төлсөн тэмдэгтийн хураамж | | | - | - | - | - | | | | - | - |
| Нутгийн захиргааны байгууллагад төлсөн үйлчилгээний хөлс | | | - | - | - | - | | | | - | - |
| **2.4 Орон нутгийн төрийн өмчийн ногдол ашиг** | | **-** | **-** | **-** | **-** | **-** | **-** | **-** | **-** | **-** | **-** |
| Орон нутгийн төрийн өмчийн ногдол ашиг | | | - | - | - | - | | | | - | - |
| **2.5 Бусад** | | **-** | **5,135.00** | **-** | **-** | **-** | **-** | **-** | **-** | **-** | **-** |
| Торгууль | | | 5,135.00 | - | - | - | | | | - | - |
| **3. Бусад төлбөр ба зардал** | | **(10,020.00)** | **7,500.00** | **5,000.00** | **(1,250.00)** | **-** | **-** | **7,600.00** | **3,085.00** | **-** | **101,000.00** |
| **3.1 Байгаль хамгаалах зардлын урьдчилгаа** | | **-** | **7,500.00** | **5,000.00** | **-** | **-** | **-** | **100.00** | **1,085.00** | **-** | **8,000.00** |
| Байгаль хамгаалах зардлын 50 хувийг тусгай дансанд шилжүүлсэн дүн | | | 7,500.00 | 5,000.00 | - | - | | 100.00 | 1,085.00 | - | 8,000.00 |
| **3.2 Төрийн байгууллагад өгсөн хандив, дэмжлэг** | | **(10,020.00)** | **-** | **-** | **(1,250.00)** | **-** | **-** | **7,500.00** | **2,000.00** | **-** | **93,000.00** |
| Яам, агентлагт өгсөн | Мөнгөн хандив, дэмжлэг | | **-** | **-** | **(500.00)** | **-** | | | | **-** | **-** |
| | Мөнгөн бус хандив, дэмжлэг | | **-** | **-** | **-** | **-** | | | | **-** | **-** |
| Аймаг, нийслэлд өгсөн | Мөнгөн хандив, дэмжлэг | | - | - | (750.00) | **-** | | 7,500.00 | | **-** | **50,000.00** |
| | Мөнгөн бус хандив, дэмжлэг | | **-** | **-** | **-** | **-** | | | | **-** | **-** |
| Сум, дүүрэгт өгсөн | Мөнгөн хандив, дэмжлэг | (10,020.00) | - | - | **-** | **-** | | | **2,000.00** | **-** | **4,500.00** |
| | Мөнгөн бус хандив, дэмжлэг | | - | - | **-** | **-** | | | | **-** | **-** |
| Бусад байгууллагад өгсөн | Мөнгөн хандив, дэмжлэг | | - | - | **-** | **-** | | | | **-** | **38,500.00** |
| | Мөнгөн бус хандив, дэмжлэг | | - | - | - | - | | | | - | - |
| **Нийт дүн** | | **(819,658.00)** | **(97,474.40)** | **31,521.80** | **(1,312,292.70)** | **(660,197.60)** | **(473,168.30)** | **17,338.60** | **7,985.50** | **(638,223.80)** | **113,860.50** |

**Хавсралт Ф-/В/–Нэгтгэлийн дүнд үүссэн цэвэр тохируулгын хүснэгт ОУИТБС-ын тайлан**

| Үзүүлэлт | Б-21 | Б-22 | Б-23 | Б-24 | Б-25 | Б-26 | Б-27 | Б-28 | Б-29 | Б-30 |
|---|---|---|---|---|---|---|---|---|---|---|
| | Баянтэгш импекс ХХК | Баянтээг ХХК | Белгравия майнинг ХХК | Биг Могул Коул энд Энержи ХХК | Болд төмөр ерөө гол ХХК | Болд фо ар да ХХК | Бороо гоулд ХХК | Броад ХХК | Буд инвест ХХК | Булган гангат ХХК |
| **1. Улсын төсөвт төлсөн албан татвар, төлбөр, хураамж, ногдол ашиг** | **90,168.30** | **15,158.80** | **(23,738.80)** | **(4,634.09)** | **184,086.50** | **(24,348.40)** | **445,144.50** | **231,975.20** | **(4,922.50)** | **(805,772.60)** |
| **1.1 Татвар, хураамж** | **81,961.40** | **19,482.20** | **(20,495.50)** | **(190.20)** | **(91,862.20)** | **(19,339.20)** | **209,311.90** | **230,422.40** | **(2,540.70)** | **(796,951.00)** |
| Àæàõóéí íýãæèéí îðëîãûí àëáàí òàòâàð | (2,231.10) | (0.20) | (19,499.90) | | - | | (37,000.10) | | - | (2,783.70) |
| Ãàäààäûí àëáàí òàòâàð | | | | | (29,248.00) | | (201.40) | | - | (2,637.60) |
| Нэмэгдсэн өртгийн албан татвар | 15,338.40 | 19,482.40 | | (190.50) | (61,426.00) | | (13,328.20) | | - | (5,539.10) |
| Автобензин, дизелийн түлшний онцгой албан òàòâàð | | | | | - | | - | | - | - |
| Àâòî áåí çèí , äèçåëèéí òºëøíèé àëáàí òàòâàð | | | | | - | | - | | - | - |
| Ашигт малтмалын нөөц ашигласны төлбөр болон нэмэлт төлбөр | 57,201.00 | | | (0.10) | - | (0.10) | 0.10 | | 1,827.20 | (686,723.90) |
| Àø èãò ìàëòàéí àø èãëàëòûí áîëîí ðàéãóóëûí òóñãàé çºâøºº ðºëèéí ðºëº ð | 8,035.90 | | 203.30 | 0.40 | (1,188.20) | (3,349.10) | 19,734.50 | 230,422.40 | - | (14,090.80) |
| Зарим бүтээгдэхүүний үнийн өсөлтийн албан татвар | | | | | - | | - | | (4,368.00) | - |
| Цөмийн төхөөрөмж барих, өөрчлөх, шинэчлэх, ашиглалтаас гаргах, ашиглах тусгай зөвшөөрлийн улсын тэмдэгтийн хураамж | | | | | - | | - | | - | - |
| Цөмийн бодис эзэмших, ашиглах, худалдах, импортлох,экспортлох, тээвэрлэх, хаягдлыг булах тусгай зөвшөөрлийн улсын тэмдэгтийн хураамж | | | | | - | | - | | - | - |
| Цацраг идэвхт ашигт малтмал импортлох, экспортлох, тээвэрлэх, хаягдлыг булах, ашиглалтын дараа газар нөхөн сэргээх тусгай зөвшөөрлийн улсын тэмдэгтийн хураамж | | | | | - | | - | | - | - |
| Цацрагийн үүсгүүрийг эзэмших, ашиглах, худалдах, угсрах, байрлуулах, түрээслэх, үйлдвэрлэх, ашиглалтаас гаргах, задлах, хадгалах, тээвэрлэх, импортлох, экспортлох, хаягдлыг булах, идэвхийг сулруулах болон түүнтэй холбогдсон бусад үйл ажиллагаа эрхлэх тусгай зөвшөөрлийн улсын тэмдэгтийн хураамж | | | | | - | | - | | - | - |
| Аж ахуйн нэгжээс төлсөн ажиллагсдын нийгмийн болон эрүүл мэндийн даатгалын шимтгэл | 3,617.20 | | (1,198.90) | | - | (15,990.00) | 240,107.00 | | 0.10 | (85,175.90) |
| **1.2 Төлбөр** | **2,378.70** | **-** | **-** | **-** | **(7,781.00)** | **(1,688.30)** | **3,665.20** | **-** | **(2,332.80)** | **(112.00)** |
| Óëñûí ðºñºëèéí ðºíãºð õàéãóóëè õèéñýí îðëûí íºõºí ðºëº ð | (464.30) | | | | - | | - | | - | - |
| Ãàäààäûí ìýðãýæëèòýí , àæëèí÷íû àæëûí áàéðû ðºëº ð | 2,808.00 | | | | (7,776.00) | (1,684.80) | 3,665.20 | | (2,332.80) | - |
| Бүтээгдэхүүн хуваах гэрээнд тухайн жилд гарын үсэг зурсаны урамшуулал | | | | | - | 20,095.00 | - | | - | - |
| Бүтээгдэхүүн хуваах гэрээгээр олборлолт эхэлсэний урамшуулал | | | | | - | | - | | - | - |

**Хавсралт Ф-/В/–Нэгтгэлийн дүнд үүссэн цэвэр тохируулгын хүснэгт ОҮИТБС-ын тайлан**

| Үзүүлэлт | Б-21 | Б-22 | Б-23 | Б-24 | Б-25 | Б-26 | Б-27 | Б-28 | Б-29 | Б-30 |
|---|---|---|---|---|---|---|---|---|---|---|
| | Баянтэгш импекс ХХК | Баянтээг ХХК | Белгравия майнинг ХХК | Биг Могул Коул энд Энержи ХХК | Болд төмөр ерөө гол ХХК | Болд фо ар да ХХК | Бороо гоулд ХХК | Броад ХХК | Буд инвест ХХК | Булган гангат ХХК |
| Бүтээгдэхүүн хуваах гэрээгээр тухайн жилд төвлөрүүлсэн сургалтын урамшуулал | | | | | - | | - | | - | - |
| Бүтээгдэхүүн хуваах гэрээнд заасан нөхцлийн дагуу төвлөрүүлсэн талбайн дэнчин | | | | | - | | - | | - | - |
| Бүтээгдэхүүн хуваах гэрээнд заасан нөхцлийн дагуу төвлөрүүлсэн захиргааны үйлчилгээний шимтгэл | | | | | - | | - | | - | - |
| Бүтээгдэхүүн хуваах гэрээнд заасан нөхцлийн дагуу төлөөлөгчийн газрын үйл ажиллагааг дэмжсэн төлбөр | | | | | - | | - | | - | - |
| Агаарын бохирдлын төлбөр | 35.00 | | | | (5.00) | (20,098.50) | - | | - | (112.00) |
| **1.3 Яам, төрийн захиргааны байгууллагад төлсөн үйлчилгээний хөлс, хураамж** | **6,572.90** | **-** | **(3,243.30)** | **(4,447.89)** | **289,392.20** | **(2,820.90)** | **124,003.60** | **1,552.80** | **(49.00)** | **(8,709.60)** |
| Ãàäëýí ¿éë÷èëãýý èé õóðàà æ | 13,200.90 | | | (6,031.00) | 39,109.40 | (1,344.40) | 126,944.00 | | - | (15.20) |
| Яам, төрийн захиргааны байгууллагад төлсөн тэмдэгтийн хураамж | | | | | - | | 7,678.00 | | - | - |
| Яам, төрийн захиргааны байгууллагад төлсөн үйлчилгээний хөлс | (7,000.00) | | (3,243.30) | 123.16 | 192,261.80 | (1,476.50) | (10,953.40) | 1,552.80 | - | (8,694.40) |
| Гадаадын ажиллах хүч, мэргэжилтний үйлчилгээний хураамж | 372.00 | | | 1,459.95 | 58,021.00 | | 335.00 | | (49.00) | - |
| **1.4 Төрийн өмчийн ногдол ашиг** | **-** | **-** | **-** | **-** | **-** | **-** | **-** | **-** | **-** | **-** |
| Ò³ðèéí ºì ÷èéí í îããî ë àø èã | | | | | - | | - | | - | - |
| **1.5 Засгийн газрын орлого ба бусад орлого** | **-** | **-** | **-** | **-** | **-** | **-** | **-** | **-** | **-** | **-** |
| Бүтээгдэхүүн хуваах гэрээний дагуу Засгийн газарт ногдох газрын тосны орлого | | | | | - | | - | | - | - |
| Үүнээс роялти | | | | | - | | - | | - | - |
| **1.6 Бусад** | **(744.70)** | **(4,323.40)** | **-** | **4.00** | **(5,662.50)** | **(500.00)** | **108,163.80** | **-** | **-** | **-** |
| Торгууль | (744.70) | (4,323.40) | | 4.00 | (5,662.50) | (500.00) | 108,163.80 | | - | - |
| **2. Орон нутгийн төсөвт төлсөн албан татвар, төлбөр, хураамж, ногдол ашиг** | **5,761.40** | **-** | **-** | **500.00** | **819.60** | **(183.60)** | **1,663,534.90** | **-** | **(1,158.00)** | **(9,998.50)** |
| **2.1 Орон нутгийн төсөвт төлсөн татвар** | **(225.70)** | **-** | **-** | **-** | **(63.30)** | **(183.60)** | **1,476,235.70** | **-** | **(158.40)** | **(1,853.50)** |
| Үл хөдлөх эд хөрөнгийн албан татвар | | | | | 104.40 | | - | | - | - |
| Автотээврийн болон өөрөө явагч хэрэгслийн албан татвар | (225.70) | | | | (167.70) | (183.60) | - | | (158.40) | (1,853.50) |
| Áóñàä | | | | | - | | 1,476,235.70 | | - | - |
| **2.2 Төлбөр** | **5,487.10** | **-** | **-** | **500.00** | **882.90** | **-** | **187,299.20** | **-** | **(999.60)** | **(8,145.00)** |
| Газрын төлбөр | 5,227.10 | | | | 286.40 | | - | | - | (2,960.00) |
| Ус, рашаан ашигласны төлбөр | 260.00 | | | 500.00 | (1,003.50) | | - | | (999.60) | (5,185.00) |
| Ойгоос хэрэглээний мод, түлээ бэлтгэж, ашигласны төлбөр | | | | | - | | - | | - | - |

**Хавсралт Ф-/В/–Нэгтгэлийн дүнд үүссэн цэвэр тохируулгын хүснэгт ОУИТБС-ын тайлан**

| Үзүүлэлт | | Б-21 | Б-22 | Б-23 | Б-24 | Б-25 | Б-26 | Б-27 | Б-28 | Б-29 | Б-30 |
|---|---|---|---|---|---|---|---|---|---|---|---|
| | | Баянтэгш импекс ХХК | Баянтээг ХХК | Белгравия майнинг ХХК | Биг Могул Коул энд Энержи ХХК | Болд төмөр ерөө гол ХХК | Болд фо ар да ХХК | Бороо гоулд ХХК | Броад ХХК | Буд инвест ХХК | Булган гангат ХХК |
| Түгээмэл тархацтай ашигт малтмалын нөөц ашигласны төлбөр | | | | | | 1,600.00 | | 187,299.20 | | - | - |
| Ãàäàäàäûí ì ýðãýæëýýí , àæëè÷íû àæëûí áàéðû ðºëáº ð | | | | | | - | | - | | - | - |
| Бүтээгдэхүүн хуваах гэрээний дагуу хүлээн авсан дэмжлэг | | | | | | - | | - | | - | - |
| Ашигт малтмалаас бусад байгалийн баялаг ашиглах зөвшөөрлийн хураамж | | | | | | - | | - | | - | - |
| **2.3 Нутгийн захиргааны байгууллагад төлсөн хураамж, үйлчилгээний хөлс** | | **500.00** | **-** | **-** | **-** | **-** | **-** | **-** | **-** | **-** | **-** |
| Орон нутгийн төсөвт төлсөн тэмдэгтийн хураамж | | | | | | - | | - | | - | - |
| Нутгийн захиргааны байгууллагад төлсөн үйлчилгээний хөлс | | 500.00 | | | | - | | - | | - | - |
| **2.4 Орон нутгийн төрийн өмчийн ногдол ашиг** | | **-** | **-** | **-** | **-** | **-** | **-** | **-** | **-** | **-** | **-** |
| Орон нутгийн төрийн өмчийн ногдол ашиг | | | | | | - | | - | | - | - |
| **2.5 Бусад** | | **500.00** | **-** | **-** | **-** | **-** | **-** | **-** | **-** | **-** | **-** |
| Торгууль | | 500.00 | | | | - | | - | | - | - |
| **3. Бусад төлбөр ба зардал** | | **29,000.00** | **1,600.00** | **-** | **1,500.00** | **963,340.00** | **4,530.00** | **4,139,951.90** | **-** | **(5,600.00)** | **(6,000.00)** |
| **3.1 Байгаль хамгаалах зардлын урьдчилгаа** | | **25,000.00** | **-** | **-** | **500.00** | **-** | **3,350.00** | **-** | **-** | **-** | **-** |
| Байгаль хамгаалах зардлын 50 хувийг тусгай дансанд шилжүүлсэн дүн | | 25,000.00 | | | 500.00 | - | 3,350.00 | - | | - | - |
| **3.2 Төрийн байгууллагад өгсөн хандив, дэмжлэг** | | **4,000.00** | **1,600.00** | **-** | **1,000.00** | **963,340.00** | **1,180.00** | **4,139,951.90** | **-** | **(5,600.00)** | **(6,000.00)** |
| Яам, агентлагт өгсөн | Мөнгөн хандив, дэмжлэг | | | | | **-** | **300.00** | **10,380.00** | | **-** | **-** |
| | Мөнгөн бус хандив, дэмжлэг | | | | | **-** | | **-** | | **-** | **-** |
| Аймаг, нийслэлд өгсөн | Мөнгөн хандив, дэмжлэг | **3,000.00** | (3,450.00) | | 4,000.00 | 200,000.00 | | 92,097.50 | | **-** | **-** |
| | Мөнгөн бус хандив, дэмжлэг | | | | | **-** | | 3,291,609.00 | | **-** | **-** |
| Сум, дүүрэгт өгсөн | Мөнгөн хандив, дэмжлэг | | 2,000.00 | | (3,000.00) | 33,340.00 | 880.00 | 703,617.60 | | (5,600.00) | (6,000.00) |
| | Мөнгөн бус хандив, дэмжлэг | | | | | 730,000.00 | | 30,100.00 | | - | **-** |
| Бусад байгууллагад өгсөн | Мөнгөн хандив, дэмжлэг | **1,000.00** | **3,050.00** | | | - | | 4,068.00 | | - | **-** |
| | Мөнгөн бус хандив, дэмжлэг | | | | | - | | 8,079.80 | | - | - |
| **Нийт дүн** | | **125,429.70** | **16,758.80** | **(23,738.80)** | **(2,634.09)** | **1,148,246.10** | **(20,002.00)** | **6,248,631.30** | **231,975.20** | **(11,680.50)** | **(821,771.10)** |

**Хавсралт Ф-/В/–Нэгтгэлийн дүнд үүссэн цэвэр тохируулгын хүснэгт ОУИТБС-ын тайлан**

| Үзүүлэлт | Б-31 | Б-32 | Б-33 | Б-34 | Б-35 | Б-36 | Б-37 | Б-38 | Б-39 | Б-40 |
|---|---|---|---|---|---|---|---|---|---|---|
| | Буман-Олз ХХК | Бумбат ресорсес ХХК | Бумбат ХХК | Бүүргэнт ХХК | Бэрх ресорсиз ХХК | Бэрх-Уул ХХК | Бэрэн групп ХХК | Бэрэн майнинг ХХК | Вестерн проспектор монголиа ХХК | Гацуурт ХХК |
| **1. Улсын төсөвт төлсөн албан татвар, төлбөр, хураамж, ногдол ашиг** | **(238,332.90)** | **(1,500.90)** | **22,636,662.60** | **(16,301.20)** | **(6,557.10)** | **(108,707.10)** | **(456,038.00)** | **31,237.10** | **181,457.20** | **47,287.00** |
| **1.1 Татвар, хураамж** | **(156,173.70)** | **1,999.10** | **22,634,223.30** | **4,498.80** | **(669.00)** | **(92,808.60)** | **(440,728.30)** | **35,549.30** | **178,107.20** | **46,175.50** |
| Àæàõóéí íýãææëéí îðëîãûí àëáàí òàòâàð | (1,449.40) | (1.00) | - | - | 39.80 | (5,000.00) | (10.00) | - | 56.00 | (0.10) |
| Ãàäààëëéí àëáàí òàòâàð | (3,770.40) | | - | - | - | - | (3,904.20) | 5,442.00 | - | 59,802.60 |
| Нэмэгдсэн өртгийн албан татвар | (7,918.00) | | (0.10) | (8,000.00) | - | (19,572.70) | (53,811.90) | (27,839.20) | - | (75,744.20) |
| Автобензин, дизелийн түлшний онцгой албан òàòâàð | | | - | - | - | - | (1,848.10) | - | - | - |
| Àâòî áåíçèí , äèçåëèéí òºëøíèé àëáàí òàòâàð | | | - | - | - | - | - | - | - | - |
| Ашигт малтмалын нөөц ашигласны төлбөр болон нэмэлт төлбөр | (73,439.90) | | - | 0.10 | - | (57,068.60) | (289,621.60) | - | - | 108,884.30 |
| Àøèãò ìàëòì àëûí àøèãëàëòûí áîëîí õàéãóóëûí òóñãàé çºâøººðëèéí ðºëº ð | (8,160.80) | 2,000.10 | 22,597,934.50 | (0.20) | 923.50 | (11,167.30) | (51,236.80) | 71,675.50 | 164,046.60 | (0.10) |
| Зарим бүтээгдэхүүний үнийн өсөлтийн албан татвар | | | - | - | - | - | - | - | - | - |
| Цөмийн төхөөрөмж барих, өөрчлөх, шинэчлэх, ашиглалтаас гаргах, ашиглах тусгай зөвшөөрлийн улсын тэмдэгтийн хураамж | | | - | - | - | - | - | - | - | - |
| Цөмийн бодис эзэмших, ашиглах, худалдах, импортлох,экспортлох, тээвэрлэх, хаягдлыг булах тусгай зөвшөөрлийн улсын тэмдэгтийн хураамж | | | - | - | - | - | - | - | - | - |
| Цацраг идэвхт ашигт малтмал импортлох, экспортлох, тээвэрлэх, хаягдлыг булах, ашиглалтын дараа газар нөхөн сэргээх тусгай зөвшөөрлийн улсын тэмдэгтийн хураамж | | | - | - | - | - | - | - | - | - |
| Цацрагийн үүсгүүрийг эзэмших, ашиглах, худалдах, угсрах, байрлуулах, түрээслэх, үйлдвэрлэх, ашиглалтаас гаргах, задлах, хадгалах, тээвэрлэх, импортлох, экспортлох, хаягдлыг булах, идэвхийг сулруулах болон түүнтэй холбогдсон бусад үйл ажиллагаа эрхлэх тусгай зөвшөөрлийн улсын тэмдэгтийн хураамж | | | - | - | - | - | - | - | - | - |
| Аж ахуйн нэгжээс төлсөн ажиллагсдын нийгмийн болон эрүүл мэндийн даатгалын шимтгэл | (61,435.20) | | 36,288.90 | 12,498.90 | (1,632.30) | - | (40,295.70) | (13,729.00) | 14,004.60 | (46,767.00) |
| **1.2 Төлбөр** | **(62,054.00)** | **-** | **648.00** | **-** | **(2,604.00)** | **(14,766.50)** | **-** | **-** | **-** | **(107.20)** |
| Óëñûí ðºñâèéí ðºíãºð õàéãóóë õèéñýí îðëûí íºãºí ðºëº ð | (62,054.00) | | - | - | - | - | - | - | - | - |
| Ãàäààäûí ì ýðãýææëòýí , àæëë÷íû àæëûí áàéðíû ðºëº ð | | | 648.00 | - | (2,604.00) | (6,727.70) | - | - | - | (107.20) |
| Бүтээгдэхүүн хуваах гэрээнд тухайн жилд гарын үсэг зурсаны урамшуулал | | | - | - | - | - | - | - | - | - |
| Бүтээгдэхүүн хуваах гэрээгээр олборлолт эхэлсэний урамшуулал | | | - | - | - | - | - | - | - | - |
| Бүтээгдэхүүн хуваах гэрээгээр тухайн жилд төвлөрүүлсэн сургалтын урамшуулал | | | - | - | - | - | - | - | - | - |

**Хавсралт Ф-/В/–Нэгтгэлийн дүнд үүссэн цэвэр тохируулгын хүснэгт ОУИТБС-ын тайлан**

| Үзүүлэлт | Б-31 | Б-32 | Б-33 | Б-34 | Б-35 | Б-36 | Б-37 | Б-38 | Б-39 | Б-40 |
|---|---|---|---|---|---|---|---|---|---|---|
| | Буман-Олз ХХК | Бумбат ресорсес ХХК | Бумбат ХХК | Бүүргэнт ХХК | Бэрх ресорсиз ХХК | Бэрх-Уул ХХК | Бэрэн групп ХХК | Бэрэн майнинг ХХК | Вестерн проспектор монголиа ХХК | Гацуурт ХХК |
| Бүтээгдэхүүн хуваах гэрээнд заасан нөхцлийн дагуу төвлөрүүлсэн талбайн дэнчин | | | - | - | - | - | - | - | - | - |
| Бүтээгдэхүүн хуваах гэрээнд заасан нөхцлийн дагуу төвлөрүүлсэн захиргааны үйлчилгээний шимтгэл | | | - | - | - | - | - | - | - | - |
| Бүтээгдэхүүн хуваах гэрээнд заасан нөхцлийн дагуу төлөөлөгчийн газрын үйл ажиллагааг дэмжсэн төлбөр | | | - | - | - | - | - | - | - | - |
| Агаарын бохирдлын төлбөр | | | - | - | - | (8,038.80) | - | - | - | - |
| **1.3 Яам, төрийн захиргааны байгууллагад төлсөн үйлчилгээний хөлс, хураамж** | **(20,105.20)** | **(3,500.00)** | **369.00** | **(1,300.00)** | **(3,284.10)** | **(132.00)** | **(15,409.70)** | **(4,312.20)** | **3,350.00** | **(203.90)** |
| Ãàäëýí ¿éë÷èëãýýí èé õóðàà æ | (18,955.20) | | - | - | - | - | 4,141.70 | (4,312.20) | - | (223.90) |
| Яам, төрийн захиргааны байгууллагад төлсөн тэмдэгтийн хураамж | | | 56.50 | - | - | - | 48.60 | - | 106.20 | - |
| Яам, төрийн захиргааны байгууллагад төлсөн үйлчилгээний хөлс | (1,150.00) | (3,500.00) | 484.50 | (1,300.00) | (3,276.00) | (100.00) | (19,600.00) | - | 3,243.80 | - |
| Гадаадын ажиллах хүч, мэргэжилтний үйлчилгээний хураамж | | | (172.00) | - | (8.10) | (32.00) | - | - | - | 20.00 |
| **1.4 Төрийн өмчийн ногдол ашиг** | **-** | **-** | **-** | **-** | **-** | **-** | **-** | **-** | **-** | **-** |
| Òºðèéí ºì ÷èéí í î ããî ë àø èã | | | - | - | - | - | - | - | - | - |
| **1.5 Засгийн газрын орлого ба бусад орлого** | **-** | **-** | **-** | **-** | **-** | **-** | **-** | **-** | **-** | **-** |
| Бүтээгдэхүүн хуваах гэрээний дагуу Засгийн газарт ногдох газрын тосны орлого | | | - | - | - | - | - | - | - | - |
| Үүнээс роялти | | | - | - | - | - | - | - | - | - |
| **1.6 Бусад** | **-** | **-** | **1,422.30** | **(19,500.00)** | **-** | **(1,000.00)** | **100.00** | **-** | **-** | **1,422.60** |
| Торгууль | | | 1,422.30 | (19,500.00) | - | (1,000.00) | 100.00 | - | - | 1,422.60 |
| **2. Орон нутгийн төсөвт төлсөн албан татвар, төлбөр, хураамж, ногдол ашиг** | **(13,486.00)** | **-** | **153,468.70** | **40,624.60** | **(658.10)** | **(14,484.10)** | **17,218.00** | **(3,156.40)** | **-** | **61,131.50** |
| **2.1 Орон нутгийн төсөвт төлсөн татвар** | **(6,825.50)** | **-** | **153,468.70** | **27,929.00** | **2,100.00** | **(8,324.50)** | **17,218.00** | **281.60** | **-** | **(10,839.10)** |
| Үл хөдлөх эд хөрөнгийн албан татвар | (5,220.00) | | - | - | - | (7,298.00) | (8,400.00) | 281.60 | - | (14,000.00) |
| Автотээврийн болон өөрөө явагч хэрэгслийн албан татвар | (1,605.50) | | - | (87.00) | - | (1,026.50) | (482.00) | - | - | 3,160.90 |
| Áóñàä | | | 153,468.70 | 28,016.00 | 2,100.00 | - | 26,100.00 | - | - | - |
| **2.2 Төлбөр** | **(6,660.50)** | **-** | **-** | **12,695.60** | **(2,758.10)** | **(6,159.60)** | **-** | **(3,438.00)** | **-** | **68,743.00** |
| Газрын төлбөр | (6,660.50) | | - | 12,695.60 | 100.00 | (324.90) | - | - | - | 14,410.40 |
| Ус, рашаан ашигласны төлбөр | | | - | - | 500.00 | (5,834.70) | - | (3,438.00) | - | 51,632.60 |
| Ойгоос хэрэглээний мод, түлээ бэлтгэж, ашигласны төлбөр | | | - | - | - | - | - | - | - | - |
| Түгээмэл тархацтай ашигт малтмалын нөөц ашигласны төлбөр | | | - | - | - | - | - | - | - | - |

**Хавсралт Ф-/В/–Нэгтгэлийн дүнд үүссэн цэвэр тохируулгын хүснэгт ОУИТБС-ын тайлан**

| Үзүүлэлт | | Б-31 | Б-32 | Б-33 | Б-34 | Б-35 | Б-36 | Б-37 | Б-38 | Б-39 | Б-40 |
|---|---|---|---|---|---|---|---|---|---|---|---|
| | | Буман-Олз ХХК | Бумбат ресорсес ХХК | Бумбат ХХК | Бүүргэнт ХХК | Бэрх ресорсиз ХХК | Бэрх-Уул ХХК | Бэрэн групп ХХК | Бэрэн майнинг ХХК | Вестерн проспектор монголиа ХХК | Гацуурт ХХК |
| Ãàäààäûí ì ýðãýæèëòýí , àæëèí û àæëûí áàéðí û òºëáº ð | | | | - | - | (3,358.10) | - | - | - | - | - |
| Бүтээгдэхүүн хуваах гэрээний дагуу хүлээн авсан дэмжлэг | | | | - | - | - | - | - | - | - | - |
| Ашигт малтмалаас бусад байгалийн баялаг ашиглах зөвшөөрлийн хураамж | | | | - | - | - | - | - | - | - | 2,700.00 |
| **2.3 Нутгийн захиргааны байгууллагад төлсөн хураамж, үйлчилгээний хөлс** | | **-** | **-** | **-** | **-** | **-** | **-** | **-** | **-** | **-** | **3,227.60** |
| Орон нутгийн төсөвт төлсөн тэмдэгтийн хураамж | | | | - | - | - | - | - | - | - | 3,227.60 |
| Нутгийн захиргааны байгууллагад төлсөн үйлчилгээний хөлс | | | | - | - | - | - | - | - | - | - |
| **2.4 Орон нутгийн төрийн өмчийн ногдол ашиг** | | **-** | **-** | **-** | **-** | **-** | **-** | **-** | **-** | **-** | **-** |
| Орон нутгийн төрийн өмчийн ногдол ашиг | | | | - | - | - | - | - | - | - | - |
| **2.5 Бусад** | | **-** | **-** | **-** | **-** | **-** | **-** | **-** | **-** | **-** | **-** |
| Торгууль | | | | - | - | - | - | - | - | - | - |
| **3. Бусад төлбөр ба зардал** | | **(50,895.00)** | **2,700.00** | **1,500.00** | **15,000.00** | **50.00** | **(31,425.00)** | **(9,600.00)** | **9,600.00** | **2,470.00** | **115,252.00** |
| **3.1 Байгаль хамгаалах зардлын урьдчилгаа** | | **(895.00)** | **2,200.00** | **-** | **-** | **(450.00)** | **(23,825.00)** | **(9,600.00)** | **9,600.00** | **220.00** | **-** |
| Байгаль хамгаалах зардлын 50 хувийг тусгай дансанд шилжүүлсэн дүн | | (895.00) | 2,200.00 | - | - | (450.00) | (23,825.00) | (9,600.00) | 9,600.00 | 220.00 | - |
| **3.2 Төрийн байгууллагад өгсөн хандив, дэмжлэг** | | **(50,000.00)** | **500.00** | **1,500.00** | **15,000.00** | **500.00** | **(7,600.00)** | **-** | **-** | **2,250.00** | **115,252.00** |
| Яам, агентлагт өгсөн | Мөнгөн хандив, дэмжлэг | | | **-** | **-** | **-** | **-** | **-** | **-** | 2,000.00 | **7,575.00** |
| | Мөнгөн бус хандив, дэмжлэг | | | **-** | **-** | **-** | **-** | **-** | **-** | - | **-** |
| Аймаг, нийслэлд өгсөн | Мөнгөн хандив, дэмжлэг | | | **-** | **-** | **-** | **-** | **-** | **-** | - | **85,000.00** |
| | Мөнгөн бус хандив, дэмжлэг | (50,000.00) | | **-** | **-** | **-** | **-** | **-** | **-** | - | **-** |
| Сум, дүүрэгт өгсөн | Мөнгөн хандив, дэмжлэг | | 500.00 | **1,500.00** | **15,000.00** | **500.00** | (7,600.00) | **-** | - | 250.00 | **18,452.00** |
| | Мөнгөн бус хандив, дэмжлэг | | | **-** | **-** | **-** | **-** | **-** | - | **-** | **-** |
| Бусад байгууллагад өгсөн | Мөнгөн хандив, дэмжлэг | | | **-** | **-** | **-** | **-** | **-** | - | **-** | **4,225.00** |
| | Мөнгөн бус хандив, дэмжлэг | | | - | - | - | - | - | - | - | - |
| **Нийт дүн** | | **(302,713.90)** | **1,199.10** | **22,791,631.30** | **39,323.40** | **(7,165.20)** | **(154,616.20)** | **(448,420.00)** | **37,680.70** | **183,927.20** | **223,670.50** |

**Хавсралт Ф-/В/–Нэгтгэлийн дүнд үүссэн цэвэр тохируулгын хүснэгт ОУИТБС-ын тайлан**

| Үзүүлэлт | Б-41 | Б-42 | Б-43 | Б-44 | Б-45 | Б-46 | Б-47 | Б-48 | Б-49 | Б-50 |
|---|---|---|---|---|---|---|---|---|---|---|
| | ГБНБ ХХК | Геомин ХХК | Гоби консолидетед ХХК | Гоби коул энд энержи ХХК | Гоби энержи партнерс ХХК | Гоби-эксплорэйшн ХХК | Голден гоби майнинг ХХК | Голден крос ХХК | Голден сий петролиум ХХК | Гүнбилэг гоулд ХХК |
| **1. Улсын төсөвт төлсөн албан татвар, төлбөр, хураамж, ногдол ашиг** | **(332,213.10)** | **(285,388.70)** | **15,971.10** | **(23,919.96)** | **196,710.00** | **(527,561.30)** | **146,429.80** | **12,548.80** | **(756,849.90)** | **(64.00)** |
| **1.1 Татвар, хураамж** | **(327,708.40)** | **(278,473.70)** | **17,744.90** | **(16,563.20)** | **(53,578.10)** | **(518,781.20)** | **141,679.80** | **9,521.20** | **(160,003.40)** | **250.00** |
| Àæàõóéí íýãæèéí îðëîãûí àëáàí òàòâàð | (17,810.50) | (4,328.50) | 73.00 | (3,873.00) | 85,449.80 | (184,382.00) | - | - | - | - |
| Ãàäààäàä àëáàí òàòâàð | - | - | - | (81.30) | (44,871.90) | (18,609.70) | - | - | (45,960.60) | - |
| Нэмэгдсэн өртгийн албан татвар | - | (126,268.80) | - | (2,681.40) | (94,231.10) | (159,070.10) | - | - | (96,517.40) | - |
| Автобензин, дизелийн түлшний онцгой албан òàòâàð | - | - | - | (5,224.10) | - | - | - | - | - | - |
| Àâòîáåí çèí , äèçåëèéí òºëøíèé àëáàí òàòâàð | - | - | - | - | - | - | - | - | - | - |
| Ашигт малтмалын нөөц ашигласны төлбөр болон нэмэлт төлбөр | (278,800.50) | - | - | 300.00 | - | - | - | - | - | 250.00 |
| Àøèãò àëò àëûí àøãëàëòûí áîëîí ðàéäóóëûí òóñãàé çºâøºðºëèéí òºëáºð | (5,305.20) | (15,971.00) | 17,671.90 | (5,787.10) | - | (37,295.80) | 141,679.80 | 8,260.40 | - | - |
| Зарим бүтээгдэхүүний үнийн өсөлтийн албан татвар | - | - | - | - | - | - | - | - | - | - |
| Цөмийн төхөөрөмж барих, өөрчлөх, шинэчлэх, ашиглалтаас гаргах, ашиглах тусгай зөвшөөрлийн улсын тэмдэгтийн хураамж | - | - | - | - | - | - | - | - | - | - |
| Цөмийн бодис эзэмших, ашиглах, худалдах, импортлох,экспортлох, тээвэрлэх, хаягдлыг булах тусгай зөвшөөрлийн улсын тэмдэгтийн хураамж | - | - | - | - | - | - | - | - | - | - |
| Цацраг идэвхт ашигт малтмал импортлох, экспортлох, тээвэрлэх, хаягдлыг булах, ашиглалтын дараа газар нөхөн сэргээх тусгай зөвшөөрлийн улсын тэмдэгтийн хураамж | - | - | - | - | - | - | - | - | - | - |
| Цацрагийн үүсгүүрийг эзэмших, ашиглах, худалдах, угсрах, байрлуулах, түрээслэх, үйлдвэрлэх, ашиглалтаас гаргах, задлах, хадгалах, тээвэрлэх, импортлох, экспортлох, хаягдлыг булах, идэвхийг сулруулах болон түүнтэй холбогдсон бусад үйл ажиллагаа эрхлэх тусгай зөвшөөрлийн улсын тэмдэгтийн хураамж | - | - | - | - | - | - | - | - | - | - |
| Аж ахуйн нэгжээс төлсөн ажиллагсдын нийгмийн болон эрүүл мэндийн даатгалын шимтгэл | (25,792.20) | (131,905.40) | - | 783.70 | 75.10 | (119,423.60) | - | 1,260.80 | (17,525.40) | - |
| **1.2 Төлбөр** | **(119.00)** | **(3,415.00)** | **-** | **-** | **249,080.00** | **(14.20)** | **-** | **-** | **(589,340.50)** | **(7.00)** |
| Óëñûí ðºñâèéí õºðºíãºä õàéãóóë õèéñýí îðëûí íºõºí ðºëáºð | - | - | - | - | - | - | - | - | - | - |
| Ãàäààäûí ì ýðãýææèõýí , àæëë÷íû àæëûí áàéðû ðºëáºð | - | (3,369.60) | - | - | - | - | - | - | (217,101.60) | - |
| Бүтээгдэхүүн хуваах гэрээнд тухайн жилд гарын үсэг зурсаны урамшуулал | - | - | - | - | - | - | - | - | - | - |
| Бүтээгдэхүүн хуваах гэрээгээр олборлолт эхэлсэний урамшуулал | - | - | - | - | - | - | - | - | - | - |
| Бүтээгдэхүүн хуваах гэрээгээр тухайн жилд төвлөрүүлсэн сургалтын урамшуулал | - | - | - | - | - | - | - | - | (203,684.00) | - |

**Хавсралт Ф-/В/–Нэгтгэлийн дүнд үүссэн цэвэр тохируулгын хүснэгт ОУИТБС-ын тайлан**

| Үзүүлэлт | Б-41 | Б-42 | Б-43 | Б-44 | Б-45 | Б-46 | Б-47 | Б-48 | Б-49 | Б-50 |
|---|---|---|---|---|---|---|---|---|---|---|
| | ГБНБ ХХК | Геомин ХХК | Гоби консолидетед ХХК | Гоби коул энд энержи ХХК | Гоби энержи партнерс ХХК | Гоби-эксплорэйшн ХХК | Голден гоби майнинг ХХК | Голден крос ХХК | Голден сий петролиум ХХК | Гүнбилэг гоулд ХХК |
| Бүтээгдэхүүн хуваах гэрээнд заасан нөхцлийн дагуу төвлөрүүлсэн талбайн дэнчин | - | - | - | - | - | - | - | - | (79,429.00) | - |
| Бүтээгдэхүүн хуваах гэрээнд заасан нөхцлийн дагуу төвлөрүүлсэн захиргааны үйлчилгээний шимтгэл | - | - | - | - | 249,070.00 | - | - | - | - | - |
| Бүтээгдэхүүн хуваах гэрээнд заасан нөхцлийн дагуу төлөөлөгчийн газрын үйл ажиллагааг дэмжсэн төлбөр | - | - | - | - | - | - | - | - | (89,111.80) | - |
| Агаарын бохирдлын төлбөр | (119.00) | (45.40) | - | - | 10.00 | (14.20) | - | - | (14.10) | (7.00) |
| **1.3 Яам, төрийн захиргааны байгууллагад төлсөн үйлчилгээний хөлс, хураамж** | **(4,385.70)** | **(3,500.00)** | **(1,773.80)** | **(7,806.36)** | **1,208.10** | **(8,765.90)** | **4,750.00** | **3,027.60** | **(7,506.00)** | **(307.00)** |
| Ãàäëëéí ¿éë÷èëãýý èé õóðàì æ | - | - | - | 38.84 | - | (34.20) | - | - | - | (7.00) |
| Яам, төрийн захиргааны байгууллагад төлсөн тэмдэгтийн хураамж | - | - | - | - | 65.00 | - | - | - | - | - |
| Яам, төрийн захиргааны байгууллагад төлсөн үйлчилгээний хөлс | (4,385.70) | (3,500.00) | (2,829.00) | (8,733.70) | 1,143.10 | (8,731.70) | 4,750.00 | 3,027.60 | - | (300.00) |
| Гадаадын ажиллах хүч, мэргэжилтний үйлчилгээний хураамж | - | - | 1,055.20 | 888.50 | - | - | - | - | (7,506.00) | - |
| **1.4 Төрийн өмчийн ногдол ашиг** | **-** | **-** | **-** | **-** | **-** | **-** | **-** | **-** | **-** | **-** |
| Òºðèéí ºì ÷èéí íîãâîë àøèã | - | - | - | - | - | - | - | - | - | - |
| **1.5 Засгийн газрын орлого ба бусад орлого** | **-** | **-** | **-** | **-** | **-** | **-** | **-** | **-** | **-** | **-** |
| Бүтээгдэхүүн хуваах гэрээний дагуу Засгийн газарт ногдох газрын тосны орлого | - | - | - | - | - | - | - | - | - | - |
| Үүнээс роялти | - | - | - | - | - | - | - | - | - | - |
| **1.6 Бусад** | **-** | **-** | **-** | **449.60** | **-** | **-** | **-** | **-** | **-** | **-** |
| Торгууль | - | - | - | 449.60 | - | - | - | - | - | - |
| **2. Орон нутгийн төсөвт төлсөн албан татвар, төлбөр, хураамж, ногдол ашиг** | **(21,498.40)** | **(2,568.20)** | **-** | **11,646.70** | **132,881.80** | **(3,150.30)** | **858.50** | **25.00** | **(2,833.70)** | **(2,750.00)** |
| **2.1 Орон нутгийн төсөвт төлсөн татвар** | **(924.90)** | **(1,968.20)** | **-** | **-** | **8,929.80** | **(2,950.30)** | **-** | **-** | **(333.70)** | **-** |
| Үл хөдлөх эд хөрөнгийн албан татвар | - | - | - | - | - | (653.50) | - | - | - | - |
| Автотээврийн болон өөрөө явагч хэрэгслийн албан татвар | (924.90) | (1,968.20) | - | - | - | (2,296.80) | - | - | (333.70) | - |
| Áóñàä | - | - | - | - | 8,929.80 | - | - | - | - | - |
| **2.2 Төлбөр** | **(20,573.50)** | **(600.00)** | **-** | **11,699.40** | **123,952.00** | **-** | **858.50** | **200.00** | **(2,500.00)** | **(2,750.00)** |
| Газрын төлбөр | (4,144.00) | - | - | 10,672.00 | - | - | - | - | - | (900.00) |
| Ус, рашаан ашигласны төлбөр | (16,429.50) | (600.00) | - | 1,146.00 | - | - | 858.50 | 200.00 | (2,500.00) | (1,600.00) |
| Ойгоос хэрэглээний мод, түлээ бэлтгэж, ашигласны төлбөр | - | - | - | - | - | - | - | - | - | - |

**Хавсралт Ф-/В/–Нэгтгэлийн дүнд үүссэн цэвэр тохируулгын хүснэгт ОУИТБС-ын тайлан**

| Үзүүлэлт | | Б-41 | Б-42 | Б-43 | Б-44 | Б-45 | Б-46 | Б-47 | Б-48 | Б-49 | Б-50 |
|---|---|---|---|---|---|---|---|---|---|---|---|
| | | ГБНБ ХХК | Геомин ХХК | Гоби консолидетед ХХК | Гоби коул энд энержи ХХК | Гоби энержи партнерс ХХК | Гоби-эксплорэйшн ХХК | Голден гоби майнинг ХХК | Голден крос ХХК | Голден сий петролиум ХХК | Гүнбилэг гоулд ХХК |
| Түгээмэл тархацтай ашигт малтмалын нөөц ашигласны төлбөр | | - | - | - | (118.60) | - | - | - | - | - | (250.00) |
| Ãàäààäûí ì ýðãýææèõýí , àæëè÷íû àæëûí áàéðíû òºëáº ð | | - | - | - | - | - | - | - | - | - | - |
| Бүтээгдэхүүн хуваах гэрээний дагуу хүлээн авсан дэмжлэг | | - | - | - | - | 123,952.00 | - | - | - | - | - |
| Ашигт малтмалаас бусад байгалийн баялаг ашиглах зөвшөөрлийн хураамж | | - | - | - | - | - | - | - | - | - | - |
| **2.3 Нутгийн захиргааны байгууллагад төлсөн хураамж, үйлчилгээний хөлс** | | **-** | **-** | **-** | **(52.70)** | **-** | **(200.00)** | **-** | **(175.00)** | **-** | **-** |
| Орон нутгийн төсөвт төлсөн тэмдэгтийн хураамж | | - | - | - | 79.20 | - | - | - | - | - | - |
| Нутгийн захиргааны байгууллагад төлсөн үйлчилгээний хөлс | | - | - | - | (131.90) | - | (200.00) | - | (175.00) | - | - |
| **2.4 Орон нутгийн төрийн өмчийн ногдол ашиг** | | **-** | **-** | **-** | **-** | **-** | **-** | **-** | **-** | **-** | **-** |
| Орон нутгийн төрийн өмчийн ногдол ашиг | | - | - | - | - | - | - | - | - | - | - |
| **2.5 Бусад** | | **-** | **-** | **-** | **-** | **-** | **-** | **-** | **-** | **-** | **-** |
| Торгууль | | - | - | - | - | - | - | - | - | - | - |
| **3. Бусад төлбөр ба зардал** | | **(2,880.00)** | **-** | **4,175.00** | **109,874.80** | **25,181.00** | **(20,000.00)** | **1,600.00** | **2,500.00** | **(52,755.00)** | **(30,000.00)** |
| **3.1 Байгаль хамгаалах зардлын урьдчилгаа** | | **(2,880.00)** | **-** | **4,175.00** | **7,775.00** | **25,181.00** | **-** | **1,350.00** | **2,500.00** | **(28,385.00)** | **-** |
| Байгаль хамгаалах зардлын 50 хувийг тусгай дансанд шилжүүлсэн дүн | | (2,880.00) | - | 4,175.00 | 7,775.00 | 25,181.00 | - | 1,350.00 | 2,500.00 | (28,385.00) | - |
| **3.2 Төрийн байгууллагад өгсөн хандив, дэмжлэг** | | **-** | **-** | **-** | **102,099.80** | **-** | **(20,000.00)** | **250.00** | **-** | **(24,370.00)** | **(30,000.00)** |
| Яам, агентлагт өгсөн | Мөнгөн хандив, дэмжлэг | **-** | **-** | **-** | **-** | - | **-** | - | **-** | (24,370.00) | **-** |
| | Мөнгөн бус хандив, дэмжлэг | **-** | **-** | **-** | **-** | **-** | **-** | - | **-** | **-** | **-** |
| Аймаг, нийслэлд өгсөн | Мөнгөн хандив, дэмжлэг | **-** | **-** | **-** | 89,730.00 | **-** | **-** | - | **-** | **-** | **-** |
| | Мөнгөн бус хандив, дэмжлэг | **-** | **-** | **-** | **-** | **-** | **-** | - | **-** | **-** | **-** |
| Сум, дүүрэгт өгсөн | Мөнгөн хандив, дэмжлэг | **-** | - | - | 2,615.20 | - | (20,000.00) | 250.00 | **-** | - | (30,000.00) |
| | Мөнгөн бус хандив, дэмжлэг | **-** | - | - | 9,254.60 | - | **-** | - | **-** | - | **-** |
| Бусад байгууллагад өгсөн | Мөнгөн хандив, дэмжлэг | **-** | - | - | **500.00** | **-** | **-** | - | **-** | - | **-** |
| | Мөнгөн бус хандив, дэмжлэг | - | - | - | - | - | - | - | - | - | - |
| **Нийт дүн** | | **(356,591.50)** | **(287,956.90)** | **20,146.10** | **97,601.54** | **354,772.80** | **(550,711.60)** | **148,888.30** | **15,073.80** | **(812,438.60)** | **(32,814.00)** |

**Хавсралт Ф-/В/–Нэгтгэлийн дүнд үүссэн цэвэр тохируулгын хүснэгт ОУИТБС-ын тайлан**

| Үзүүлэлт | Б-51 | Б-52 | Б-53 | Б-54 | Б-55 | Б-56 | Б-57 | Б-58 | Б-59 | Б-60 |
|---|---|---|---|---|---|---|---|---|---|---|
| | Гүнбилэг трейд ХХК | Гурван зам ХХК | Гурвантөхөм ХХК | Дадизи юиан ХХК | Дацан трейд ХХК | Доншен газрын тос ХХК | Дорнын хүдэр ХХК | Дун эрдэнэ ХХК | Дун Юань ХХК | Дэлгэр-Орчлон ХХК |
| **1. Улсын төсөвт төлсөн албан татвар, төлбөр, хураамж, ногдол ашиг** | **(7.10)** | **(409,138.60)** | **(269,771.50)** | **(276,877.30)** | **(466,521.30)** | **(233,826.60)** | **25,652.60** | **3,278.80** | **(594,694.40)** | **(913,721.70)** |
| **1.1 Татвар, хураамж** | **(0.10)** | **(379,677.30)** | **(267,057.70)** | **(248,411.00)** | **(466,008.10)** | **84,721.60** | **15,803.60** | **2,868.30** | **(593,183.90)** | **(913,701.70)** |
| Àæàõóéí ýäæèéí îðëîãûí àëáàí òàòâàð | - | (38,661.40) | (19,606.60) | - | (14,048.20) | 0.10 | - | (0.90) | (420.50) | (5.00) |
| Ãàäààäûí àëáàí òàòâàð | - | (62,449.30) | (1,269.90) | - | (493,884.00) | 4,062.60 | 9,018.10 | - | (172,300.60) | (911,782.00) |
| Нэмэгдсэн өртгийн албан татвар | (0.10) | (228,591.10) | (2,666.90) | - | (1,284.00) | (6,888.20) | 626.70 | - | (361,832.30) | (1,914.70) |
| Автобензин, дизелийн түлшний онцгой албан татвар | - | - | - | - | (2,469.40) | - | (6,955.70) | - | - | - |
| Àâòî áåí çèí , äèçåëèéí ò¿ëøíèé àëáàí òàòâàð | - | - | - | - | - | - | - | - | - | - |
| Ашигт малтмалын нөөц ашигласны төлбөр болон нэмэлт төлбөр | - | - | (182,477.90) | (201,093.30) | 41,948.10 | - | - | - | - | - |
| Àøèãò ìàëòì àëûí àøèãëàëòûí áîëîí ðàéäóóëûí òóñãàé çºâøºº ðºëèéí ðºëº ð | - | (16,832.30) | (8,531.80) | (3,242.30) | 3,729.40 | - | 15,591.00 | (14.50) | (19,313.20) | - |
| Зарим бүтээгдэхүүний үнийн өсөлтийн албан татвар | - | - | - | - | - | - | - | - | - | - |
| Цөмийн төхөөрөмж барих, өөрчлөх, шинэчлэх, ашиглалтаас гаргах, ашиглах тусгай зөвшөөрлийн улсын тэмдэгтийн хураамж | - | - | - | - | - | - | - | - | - | - |
| Цөмийн бодис эзэмших, ашиглах, худалдах, импортлох,экспортлох, тээвэрлэх, хаягдлыг булах тусгай зөвшөөрлийн улсын тэмдэгтийн хураамж | - | - | - | - | - | - | - | - | - | - |
| Цацраг идэвхт ашигт малтмал импортлох, экспортлох, тээвэрлэх, хаягдлыг булах, ашиглалтын дараа газар нөхөн сэргээх тусгай зөвшөөрлийн улсын тэмдэгтийн хураамж | - | - | - | - | - | - | - | - | - | - |
| Цацрагийн үүсгүүрийг эзэмших, ашиглах, худалдах, угсрах, байрлуулах, түрээслэх, үйлдвэрлэх, ашиглалтаас гаргах, задлах, хадгалах, тээвэрлэх, импортлох, экспортлох, хаягдлыг булах, идэвхийг сулруулах болон түүнтэй холбогдсон бусад үйл ажиллагаа эрхлэх тусгай зөвшөөрлийн улсын тэмдэгтийн хураамж | - | - | - | - | - | - | - | - | - | - |
| Аж ахуйн нэгжээс төлсөн ажиллагсдын нийгмийн болон эрүүл мэндийн даатгалын шимтгэл | - | (33,143.20) | (52,504.60) | (44,075.40) | - | 87,547.10 | (2,476.50) | 2,883.70 | (39,317.30) | - |
| **1.2 Төлбөр** | **-** | **(128.50)** | **(24.50)** | **(21,852.00)** | **(78.50)** | **(311,662.20)** | **-** | **15.00** | **(221.70)** | **-** |
| Óëñûí ðºñâèéí ðºíãºðò õàéãóóë õèéñýí îðëûí ðºëáºð | - | - | - | - | - | - | - | - | - | - |
| Ãàäààäûí ìýðãýæëèòýí , àæèë÷íû àæëûí áàéðíû ðºëáºð | - | - | - | (21,852.00) | - | (312,041.00) | - | - | - | - |
| Бүтээгдэхүүн хуваах гэрээнд тухайн жилд гарын үсэг зурсаны урамшуулал | - | - | - | - | - | - | - | - | - | - |
| Бүтээгдэхүүн хуваах гэрээгээр олборлолт эхэлсэний урамшуулал | - | - | - | - | - | - | - | - | - | - |

**Хавсралт Ф-/В/–Нэгтгэлийн дүнд үүссэн цэвэр тохируулгын хүснэгт ОУИТБС-ын тайлан**

| Үзүүлэлт | Б-51 | Б-52 | Б-53 | Б-54 | Б-55 | Б-56 | Б-57 | Б-58 | Б-59 | Б-60 |
|---|---|---|---|---|---|---|---|---|---|---|
| | Гүнбилэг трейд ХХК | Гурван зам ХХК | Гурвантөхөм ХХК | Дадизи юиан ХХК | Дацан трейд ХХК | Доншен газрын тос ХХК | Дорнын хүдэр ХХК | Дун эрдэнэ ХХК | Дун Юань ХХК | Дэлгэр-Орчлон ХХК |
| Бүтээгдэхүүн хуваах гэрээгээр тухайн жилд төвлөрүүлсэн сургалтын урамшуулал | - | - | - | - | - | - | - | - | - | - |
| Бүтээгдэхүүн хуваах гэрээнд заасан нөхцлийн дагуу төвлөрүүлсэн талбайн дэнчин | - | - | - | - | - | - | - | - | - | - |
| Бүтээгдэхүүн хуваах гэрээнд заасан нөхцлийн дагуу төвлөрүүлсэн захиргааны үйлчилгээний шимтгэл | - | - | - | - | - | - | - | - | - | - |
| Бүтээгдэхүүн хуваах гэрээнд заасан нөхцлийн дагуу төлөөлөгчийн газрын үйл ажиллагааг дэмжсэн төлбөр | - | - | - | - | - | - | - | - | - | - |
| Агаарын бохирдлын төлбөр | - | (128.50) | (24.50) | - | (78.50) | 378.80 | - | 15.00 | (221.70) | - |
| **1.3 Яам, төрийн захиргааны байгууллагад төлсөн үйлчилгээний хөлс, хураамж** | **(7.00)** | **(185.00)** | **(1,689.30)** | **(6,614.30)** | **(434.70)** | **(6,886.00)** | **6,849.00** | **395.50** | **(752.00)** | **(20.00)** |
| Ãàäèéí ¿éë÷èëãýýí èé õóðàì æ | (7.00) | (185.00) | (7.00) | - | (14.00) | 2,011.00 | 37.00 | - | (752.00) | (20.00) |
| Яам, төрийн захиргааны байгууллагад төлсөн тэмдэгтийн хураамж | - | - | - | - | - | - | 762.00 | - | - | - |
| Яам, төрийн захиргааны байгууллагад төлсөн үйлчилгээний хөлс | - | - | (1,682.30) | (6,240.30) | (420.70) | - | 6,050.00 | 395.50 | - | - |
| Гадаадын ажиллах хүч, мэргэжилтний үйлчилгээний хураамж | - | - | - | (374.00) | - | (8,897.00) | - | - | - | - |
| **1.4 Төрийн өмчийн ногдол ашиг** | **-** | **-** | **-** | **-** | **-** | **-** | **-** | **-** | **-** | **-** |
| Òº ðèéí º ì ÷èéí í î ãäî ë àø èã | - | - | - | - | - | - | - | - | - | - |
| **1.5 Засгийн газрын орлого ба бусад орлого** | **-** | **-** | **-** | **-** | **-** | **-** | **-** | **-** | **-** | **-** |
| Бүтээгдэхүүн хуваах гэрээний дагуу Засгийн газарт ногдох газрын тосны орлого | - | - | - | - | - | 0.20 | - | - | - | - |
| Үүнээс роялти | - | - | - | - | - | (0.20) | - | - | - | - |
| **1.6 Бусад** | **-** | **(29,147.80)** | **(1,000.00)** | **-** | **-** | **-** | **3,000.00** | **-** | **(536.80)** | **-** |
| Торгууль | - | (29,147.80) | (1,000.00) | - | - | - | 3,000.00 | - | (536.80) | - |
| **2. Орон нутгийн төсөвт төлсөн албан татвар, төлбөр, хураамж, ногдол ашиг** | **-** | **(8,392.20)** | **(30,182.80)** | **(38,588.10)** | **18,471.80** | **37,029.30** | **-** | **8,963.90** | **(3,620.40)** | **-** |
| **2.1 Орон нутгийн төсөвт төлсөн татвар** | **-** | **(3,359.70)** | **(3,792.60)** | **(5,534.40)** | **13,407.30** | **(137.30)** | **-** | **8,964.30** | **(3,620.40)** | **-** |
| Үл хөдлөх эд хөрөнгийн албан татвар | - | (1,978.10) | (2,212.20) | - | (0.10) | - | - | (2.00) | (1,378.60) | - |
| Автотээврийн болон өөрөө явагч хэрэгслийн албан татвар | - | (1,381.60) | (1,580.40) | (5,534.40) | (641.00) | (137.30) | - | 49.00 | (2,241.80) | - |
| Áóñàä | - | - | - | - | 14,048.40 | - | - | 8,917.30 | - | - |
| **2.2 Төлбөр** | **-** | **(5,032.50)** | **(26,390.20)** | **(33,053.70)** | **5,064.50** | **37,166.60** | **-** | **(0.40)** | **-** | **-** |
| Газрын төлбөр | - | (5,032.50) | (7,140.20) | (14,952.00) | 3,564.50 | - | - | - | - | - |

**Хавсралт Ф-/В/–Нэгтгэлийн дүнд үүссэн цэвэр тохируулгын хүснэгт ОҮИТБС-ын тайлан**

| Үзүүлэлт | | Б-51 | Б-52 | Б-53 | Б-54 | Б-55 | Б-56 | Б-57 | Б-58 | Б-59 | Б-60 |
|---|---|---|---|---|---|---|---|---|---|---|---|
| | | Гүнбилэг трейд ХХК | Гурван зам ХХК | Гурвантөхөм ХХК | Дадизи юиан ХХК | Дацан трейд ХХК | Доншен газрын тос ХХК | Дорнын хүдэр ХХК | Дун эрдэнэ ХХК | Дун Юань ХХК | Дэлгэр-Орчлон ХХК |
| Ус, рашаан ашигласны төлбөр | | - | - | (19,250.00) | (18,101.70) | 1,500.00 | 7,166.60 | - | (0.40) | - | - |
| Ойгоос хэрэглээний мод, түлээ бэлтгэж, ашигласны төлбөр | | - | - | - | - | - | - | - | - | - | - |
| Түгээмэл тархацтай ашигт малтмалын нөөц ашигласны төлбөр | | - | - | - | - | - | - | - | - | - | - |
| Ãàäààäûí ì ýðãýæëýõýí , àæëèë÷íû àæëûí áàéðû ðºëáº ð | | - | - | - | - | - | - | - | - | - | - |
| Бүтээгдэхүүн хуваах гэрээний дагуу хүлээн авсан дэмжлэг | | - | - | - | - | - | 30,000.00 | - | - | - | - |
| Ашигт малтмалаас бусад байгалийн баялаг ашиглах зөвшөөрлийн хураамж | | - | - | - | - | - | - | - | - | - | - |
| **2.3 Нутгийн захиргааны байгууллагад төлсөн хураамж, үйлчилгээний хөлс** | | **-** | **-** | **-** | **-** | **-** | **-** | **-** | **-** | **-** | **-** |
| Орон нутгийн төсөвт төлсөн тэмдэгтийн хураамж | | - | - | - | - | - | - | - | - | - | - |
| Нутгийн захиргааны байгууллагад төлсөн үйлчилгээний хөлс | | - | - | - | - | - | - | - | - | - | - |
| **2.4 Орон нутгийн төрийн өмчийн ногдол ашиг** | | **-** | **-** | **-** | **-** | **-** | **-** | **-** | **-** | **-** | **-** |
| Орон нутгийн төрийн өмчийн ногдол ашиг | | - | - | - | - | - | - | - | - | - | - |
| **2.5 Бусад** | | **-** | **-** | **-** | **-** | **-** | **1,970.80** | **-** | **-** | **-** | **-** |
| Торгууль | | - | - | - | - | - | 1,970.80 | - | - | - | - |
| **3. Бусад төлбөр ба зардал** | | **5,732.50** | **-** | **(8,373.00)** | **(15,250.00)** | **27,115.40** | **2,002.00** | **-** | **20,180.00** | **(16,000.00)** | **-** |
| **3.1 Байгаль хамгаалах зардлын урьдчилгаа** | | **-** | **-** | **(6,990.00)** | **(7,250.00)** | **150.00** | **2.00** | **500.00** | **-** | **(5,000.00)** | **-** |
| Байгаль хамгаалах зардлын 50 хувийг тусгай дансанд шилжүүлсэн дүн | | - | - | (6,990.00) | (7,250.00) | 150.00 | 2.00 | 500.00 | - | (5,000.00) | - |
| **3.2 Төрийн байгууллагад өгсөн хандив, дэмжлэг** | | **5,732.50** | **-** | **(1,383.00)** | **(8,000.00)** | **26,965.40** | **2,000.00** | **(500.00)** | **20,180.00** | **(11,000.00)** | **-** |
| Яам, агентлагт өгсөн | Мөнгөн хандив, дэмжлэг | **-** | **-** | **-** | **-** | **1,000.00** | - | **-** | **-** | **-** | **-** |
| | Мөнгөн бус хандив, дэмжлэг | **-** | **-** | **-** | **-** | **-** | **-** | **-** | **-** | **-** | **-** |
| Аймаг, нийслэлд өгсөн | Мөнгөн хандив, дэмжлэг | **5,732.50** | **-** | **-** | **-** | **5,000.00** | **2,000.00** | **-** | **-** | **-** | **-** |
| | Мөнгөн бус хандив, дэмжлэг | **-** | **-** | **-** | **-** | **-** | **-** | **-** | **-** | **-** | **-** |
| Сум, дүүрэгт өгсөн | Мөнгөн хандив, дэмжлэг | - | - | (1,383.00) | (8,000.00) | 35,665.40 | - | (500.00) | **-** | (11,000.00) | - |
| | Мөнгөн бус хандив, дэмжлэг | - | - | - | - | (15,000.00) | - | **-** | **20,180.00** | **-** | - |
| Бусад байгууллагад өгсөн | Мөнгөн хандив, дэмжлэг | **-** | - | - | - | 300.00 | - | **-** | **-** | **-** | - |
| | Мөнгөн бус хандив, дэмжлэг | - | - | - | - | - | - | - | - | - | - |
| **Нийт дүн** | | **5,725.40** | **(417,530.80)** | **(308,327.30)** | **(330,715.40)** | **(420,934.10)** | **(192,824.50)** | **25,652.60** | **32,422.70** | **(614,314.80)** | **(913,721.70)** |

**Хавсралт Ф-/В/–Нэгтгэлийн дүнд үүссэн цэвэр тохируулгын хүснэгт ОУИТБС-ын тайлан**

| Үзүүлэлт | Б-61 | Б-62 | Б-63 | Б-64 | Б-65 | Б-66 | Б-67 | Б-68 | Б-69 | Б-70 |
|---|---|---|---|---|---|---|---|---|---|---|
| | Жамп алт ХХК | Жей Кей Эм Кей ХХК | Жем Интернэйшнл ХХК | Жи Эл Ди Ви ХХК | Жи Энд Юу Голд ХХК | Жи Эс Би майнинг ХХК | Жинхуа орд ХХК | Жотойн бажууна ХХК | Занадуметалс монголиа ХХК | Зараяа холдингс ХХК |
| **1. Улсын төсөвт төлсөн албан татвар, төлбөр, хураамж, ногдол ашиг** | **33,193.30** | **(258,019.40)** | **(4,742,704.30)** | **(82,980.20)** | **(389,076.80)** | **166,221.50** | **(35,158.80)** | **(3,518.80)** | **(284,564.20)** | **909,960.30** |
| **1.1 Татвар, хураамж** | **22,768.30** | **(257,237.90)** | **(4,733,317.30)** | **(33,308.70)** | **(389,076.80)** | **166,021.50** | **63,854.10** | **(2,885.80)** | **(284,202.70)** | **865,937.90** |
| Àæàõóéí íýãæèéí îðëîãûí àëäàíä òàòâàð | - | (43,978.00) | (930,041.80) | (1,699.50) | (7.60) | - | 112,037.10 | 0.10 | (1.00) | 395.00 |
| Ãàäààäûí àëäàíä òàòâàð | - | (35,567.80) | (615,368.20) | - | - | - | (21,670.70) | - | - | 418.80 |
| Нэмэгдсэн өртгийн албан татвар | (0.10) | (74,692.40) | (2,825,773.30) | (2,205.60) | - | - | (47,856.40) | - | - | 5,580.20 |
| Автобензин, дизелийн түлшний онцгой албан татвар | - | - | - | - | - | - | - | - | - | - |
| Àâòîáóñ çèí , äèçåëèéí òºëºí èé àëäàíä òàòâàð | - | - | - | - | - | - | - | - | - | - |
| Ашигт малтмалын нөөц ашигласны төлбөр болон нэмэлт төлбөр | 76,217.50 | (8,013.00) | - | (15,661.00) | (367,394.40) | - | - | (2,886.00) | - | - |
| Àøèãò àëòûí àøèãëàëòûí áîëîí ðàéäóóëûí òóñãàé çºâøººðëèéí òºëáºð | 9,279.30 | (15,039.40) | (129,354.70) | 1,085.50 | (9,234.50) | 164,901.50 | (1,118.80) | - | (284,201.70) | 791,414.90 |
| Зарим бүтээгдэхүүний үнийн өсөлтийн албан татвар | - | (3.10) | - | - | - | - | 41,630.00 | - | - | - |
| Цөмийн төхөөрөмж барих, өөрчлөх, шинэчлэх, ашиглалтаас гаргах, ашиглах тусгай зөвшөөрлийн улсын тэмдэгтийн хураамж | - | - | - | - | - | - | - | - | - | - |
| Цөмийн бодис эзэмших, ашиглах, худалдах, импортлох,экспортлох, тээвэрлэх, хаягдлыг булах тусгай зөвшөөрлийн улсын тэмдэгтийн хураамж | - | - | - | - | - | - | - | - | - | - |
| Цацраг идэвхт ашигт малтмал импортлох, экспортлох, тээвэрлэх, хаягдлыг булах, ашиглалтын дараа газар нөхөн сэргээх тусгай зөвшөөрлийн улсын тэмдэгтийн хураамж | - | - | - | - | - | - | - | - | - | - |
| Цацрагийн үүсгүүрийг эзэмших, ашиглах, худалдах, угсрах, байрлуулах, түрээслэх, үйлдвэрлэх, ашиглалтаас гаргах, задлах, хадгалах, тээвэрлэх, импортлох, экспортлох, хаягдлыг булах, идэвхийг сулруулах болон түүнтэй холбогдсон бусад үйл ажиллагаа эрхлэх тусгай зөвшөөрлийн улсын тэмдэгтийн хураамж | - | - | - | - | - | - | - | - | - | - |
| Аж ахуйн нэгжээс төлсөн ажиллагсдын нийгмийн болон эрүүл мэндийн даатгалын шимтгэл | (62,728.40) | (79,944.20) | (232,779.30) | (14,828.10) | (12,440.30) | 1,120.00 | (19,167.10) | 0.10 | - | 68,129.00 |
| **1.2 Төлбөр** | **5,917.10** | **-** | **-** | **(7,107.50)** | **-** | **200.00** | **(32,527.30)** | **(27.00)** | **-** | **10,843.20** |
| Óëñûí ðºñâèéí ðºíäºð õàéãóóë õèéñýí îðëûí íºõºí ðºëºð | 6,196.10 | - | - | - | - | 200.00 | (12,309.70) | - | - | - |
| Ãàäààäûí ì ýðãýææëòýí , àæëè÷íû àæëûí áàéðíû ðºëºð | (279.00) | - | - | - | - | - | (20,217.60) | - | - | 10,843.20 |
| Бүтээгдэхүүн хуваах гэрээнд тухайн жилд гарын үсэг зурсаны урамшуулал | - | - | - | - | - | - | - | - | - | - |
| Бүтээгдэхүүн хуваах гэрээгээр олборлолт эхэлсэний | - | - | - | - | - | - | - | - | - | - |

**Хавсралт Ф-/В/–Нэгтгэлийн дүнд үүссэн цэвэр тохируулгын хүснэгт ОҮИТБС-ын тайлан**

| Үзүүлэлт | Б-61 | Б-62 | Б-63 | Б-64 | Б-65 | Б-66 | Б-67 | Б-68 | Б-69 | Б-70 |
|---|---|---|---|---|---|---|---|---|---|---|
| | Жамп алт ХХК | Жей Кей Эм Кей ХХК | Жем Интернэйшнл ХХК | Жи Эл Ди Ви ХХК | Жи Энд Юу Голд ХХК | Жи Эс Би майнинг ХХК | Жинхуа орд ХХК | Жотойн бажууна ХХК | Занадуметалс монголиа ХХК | Зараяа холдингс ХХК |
| урамшуулал | | | | | | | | | | |
| Бүтээгдэхүүн хуваах гэрээгээр тухайн жилд төвлөрүүлсэн сургалтын урамшуулал | - | - | - | - | - | - | - | - | - | - |
| Бүтээгдэхүүн хуваах гэрээнд заасан нөхцлийн дагуу төвлөрүүлсэн талбайн дэнчин | - | - | - | - | - | - | - | - | - | - |
| Бүтээгдэхүүн хуваах гэрээнд заасан нөхцлийн дагуу төвлөрүүлсэн захиргааны үйлчилгээний шимтгэл | - | - | - | - | - | - | - | - | - | - |
| Бүтээгдэхүүн хуваах гэрээнд заасан нөхцлийн дагуу төлөөлөгчийн газрын үйл ажиллагааг дэмжсэн төлбөр | - | - | - | - | - | - | - | - | - | - |
| Агаарын бохирдлын төлбөр | - | - | - | (7,107.50) | - | - | - | (27.00) | - | - |
| **1.3 Яам, төрийн захиргааны байгууллагад төлсөн үйлчилгээний хөлс, хураамж** | **4,507.90** | **(489.40)** | **(9,387.00)** | **(46,469.10)** | **-** | **-** | **(66,485.60)** | **(606.00)** | **(361.50)** | **24,281.00** |
| Ãàäëèéí ¿éë÷èëãýýí èé õóðàìæ | - | (115.60) | (2,087.00) | (36,945.00) | - | - | (66,485.60) | - | - | - |
| Яам, төрийн захиргааны байгууллагад төлсөн тэмдэгтийн хураамж | - | - | - | - | - | - | - | - | - | - |
| Яам, төрийн захиргааны байгууллагад төлсөн үйлчилгээний хөлс | 4,246.90 | (373.80) | (7,300.00) | (9,524.10) | - | - | - | (606.00) | (361.50) | 24,281.00 |
| Гадаадын ажиллах хүч, мэргэжилтний үйлчилгээний хураамж | 261.00 | - | - | - | - | - | - | - | - | - |
| **1.4 Төрийн өмчийн ногдол ашиг** | **-** | **-** | **-** | **-** | **-** | **-** | **-** | **-** | **-** | **-** |
| Òºðèéí °ì ÷èéí íîãäîë àøèã | - | - | - | - | - | - | - | - | - | - |
| **1.5 Засгийн газрын орлого ба бусад орлого** | **-** | **-** | **-** | **-** | **-** | **-** | **-** | **-** | **-** | **-** |
| Бүтээгдэхүүн хуваах гэрээний дагуу Засгийн газарт ногдох газрын тосны орлого | - | - | - | - | - | - | - | - | - | - |
| Үүнээс роялти | - | - | - | - | - | - | - | - | - | - |
| **1.6 Бусад** | **-** | **(292.10)** | **-** | **3,905.10** | **-** | **-** | **-** | **-** | **-** | **8,898.20** |
| Торгууль | - | (292.10) | - | 3,905.10 | - | - | - | - | - | 8,898.20 |
| **2. Орон нутгийн төсөвт төлсөн албан татвар, төлбөр, хураамж, ногдол ашиг** | **10,736.30** | **(8,749.30)** | **(8,465.10)** | **1,322.30** | **(178.80)** | **-** | **4,788.00** | **1,228.00** | **-** | **9,058.70** |
| **2.1 Орон нутгийн төсөвт төлсөн татвар** | **-** | **(2,261.30)** | **(8,465.10)** | **434.80** | **(178.80)** | **-** | **1,320.00** | **100.00** | **-** | **7,062.60** |
| Үл хөдлөх эд хөрөнгийн албан татвар | - | - | (8,133.10) | - | - | - | - | - | - | 5,912.00 |
| Автотээврийн болон өөрөө явагч хэрэгслийн албан татвар | - | (2,261.30) | (332.00) | 434.80 | (178.80) | - | 1,320.00 | 33.00 | - | 1,150.60 |
| Áóñàä | - | - | - | - | - | - | - | 67.00 | - | - |
| **2.2 Төлбөр** | **10,736.30** | **(6,488.00)** | **-** | **887.50** | **-** | **-** | **3,468.00** | **1,128.00** | **-** | **1,996.10** |
| Газрын төлбөр | 94.00 | - | - | 887.50 | - | - | 944.00 | (1,272.00) | - | - |
| Ус, рашаан ашигласны төлбөр | 10,642.30 | (6,488.00) | - | - | - | - | 2,524.00 | 2,400.00 | - | 1,996.10 |

**Хавсралт Ф-/В/–Нэгтгэлийн дүнд үүссэн цэвэр тохируулгын хүснэгт ОҮИТБС-ын тайлан**

| Үзүүлэлт | | Б-61 | Б-62 | Б-63 | Б-64 | Б-65 | Б-66 | Б-67 | Б-68 | Б-69 | Б-70 |
|---|---|---|---|---|---|---|---|---|---|---|---|
| | | Жамп алт ХХК | Жей Кей Эм Кей ХХК | Жем Интернэйшнл ХХК | Жи Эл Ди Ви ХХК | Жи Энд Юу Голд ХХК | Жи Эс Би майнинг ХХК | Жинхуа орд ХХК | Жотойн бажууна ХХК | Занадуметалс монголиа ХХК | Зараяа холдингс ХХК |
| Ойгоос хэрэглээний мод, түлээ бэлтгэж, ашигласны төлбөр | | - | - | - | - | - | - | - | - | - | - |
| Түгээмэл тархацтай ашигт малтмалын нөөц ашигласны төлбөр | | - | - | - | - | - | - | - | - | - | - |
| Ãàäààâû í ì ýðãýæëýý , àæëè÷í û àæëû í áàéðí û ðºëáº ð | | - | - | - | - | - | - | - | - | - | - |
| Бүтээгдэхүүн хуваах гэрээний дагуу хүлээн авсан дэмжлэг | | - | - | - | - | - | - | - | - | - | - |
| Ашигт малтмалаас бусад байгалийн баялаг ашиглах зөвшөөрлийн хураамж | | - | - | - | - | - | - | - | - | - | - |
| **2.3 Нутгийн захиргааны байгууллагад төлсөн хураамж, үйлчилгээний хөлс** | | **-** | **-** | **-** | **-** | **-** | **-** | **-** | **-** | **-** | **-** |
| Орон нутгийн төсөвт төлсөн тэмдэгтийн хураамж | | - | - | - | - | - | - | - | - | - | - |
| Нутгийн захиргааны байгууллагад төлсөн үйлчилгээний хөлс | | - | - | - | - | - | - | - | - | - | - |
| **2.4 Орон нутгийн төрийн өмчийн ногдол ашиг** | | **-** | **-** | **-** | **-** | **-** | **-** | **-** | **-** | **-** | **-** |
| Орон нутгийн төрийн өмчийн ногдол ашиг | | - | - | - | - | - | - | - | - | - | - |
| **2.5 Бусад** | | **-** | **-** | **-** | **-** | **-** | **-** | **-** | **-** | **-** | **-** |
| Торгууль | | - | - | - | - | - | - | - | - | - | - |
| **3. Бусад төлбөр ба зардал** | | **12,867.90** | **(3,200.00)** | **-** | **(50.00)** | **(6,000.00)** | **-** | **14,320.00** | **(1,500.00)** | **-** | **16,750.00** |
| **3.1 Байгаль хамгаалах зардлын урьдчилгаа** | | **-** | **-** | **-** | **(550.00)** | **(6,000.00)** | **-** | **(2,850.00)** | **-** | **-** | **3,750.00** |
| Байгаль хамгаалах зардлын 50 хувийг тусгай дансанд шилжүүлсэн дүн | | - | - | - | (550.00) | (6,000.00) | - | (2,850.00) | - | - | 3,750.00 |
| **3.2 Төрийн байгууллагад өгсөн хандив, дэмжлэг** | | **12,867.90** | **(3,200.00)** | **-** | **500.00** | **-** | **-** | **17,170.00** | **(1,500.00)** | **-** | **13,000.00** |
| Яам, агентлагт өгсөн | Мөнгөн хандив, дэмжлэг | **-** | **-** | **-** | **-** | **-** | **-** | **-** | **-** | **-** | **-** |
| | Мөнгөн бус хандив, дэмжлэг | **-** | **-** | **-** | **-** | **-** | **-** | **-** | **-** | **-** | **-** |
| Аймаг, нийслэлд өгсөн | Мөнгөн хандив, дэмжлэг | 750.00 | **-** | **-** | **500.00** | **-** | **-** | **-** | **-** | **-** | **-** |
| | Мөнгөн бус хандив, дэмжлэг | **-** | **-** | **-** | **-** | **-** | **-** | **-** | **-** | **-** | **-** |
| Сум, дүүрэгт өгсөн | Мөнгөн хандив, дэмжлэг | **12,317.90** | (3,200.00) | **-** | **-** | **-** | **-** | **17,170.00** | (1,500.00) | **-** | **13,000.00** |
| | Мөнгөн бус хандив, дэмжлэг | (200.00) | - | **-** | **-** | **-** | - | **-** | **-** | **-** | **-** |
| Бусад байгууллагад өгсөн | Мөнгөн хандив, дэмжлэг | **-** | - | **-** | **-** | **-** | - | **-** | **-** | **-** | **-** |
| | Мөнгөн бус хандив, дэмжлэг | - | - | - | - | - | - | - | - | - | - |
| **Нийт дүн** | | **56,797.50** | **(269,968.70)** | **(4,751,169.40)** | **(81,707.90)** | **(395,255.60)** | **166,221.50** | **(16,050.80)** | **(3,790.80)** | **(284,564.20)** | **935,769.00** |

**Хавсралт Ф-/В/–Нэгтгэлийн дүнд үүссэн цэвэр тохируулгын хүснэгт ОУИТБС-ын тайлан**

| Үзүүлэлт | Б-71 | Б-72 | Б-73 | Б-74 | Б-75 | Б-76 | Б-77 | Б-78 | Б-79 | Б-80 |
|---|---|---|---|---|---|---|---|---|---|---|
| | ЗБАА ХХК | Зон хэн юу тиан ХХК | Зө Юү Э ХХК | Зуунмод Уул ХХК | Илт гоулд ХХК | Их монгол майнинг ХХК | Их Хан Уул ХХК | Камекс ХХК | Казмон контакт ХХК | Капкорп монголиа ХХК |
| **1. Улсын төсөвт төлсөн албан татвар, төлбөр, хураамж, ногдол ашиг** | **161,815.70** | **40,974.20** | **(291,631.70)** | **(4,361.00)** | **(9,275.30)** | **(435,589.90)** | **(264,680.10)** | **(128,376.79)** | **(1,101,317.80)** | **24,856.30** |
| **1.1 Татвар, хураамж** | **161,815.70** | **(14,517.60)** | **(165,038.40)** | **(3,978.00)** | **(7,612.60)** | **(419,247.70)** | **(256,260.90)** | **(128,896.77)** | **(871,379.60)** | **(1,075.80)** |
| Àæàõóéí íýãæèéí îðëîãäñí àëáàí òàòâàð | - | 22,972.20 | (1,317.90) | - | 310.00 | (105.00) | (14,693.40) | (22,799.00) | - | 43.80 |
| Ãàäààëëèéí àëáàí òàòâàð | - | (5,219.30) | (25,803.50) | - | (2,162.20) | (3,471.00) | - | - | (10,798.70) | (361.20) |
| Нэмэгдсэн өртгийн албан татвар | - | (29,163.50) | (54,187.50) | - | (4,540.70) | (7,289.10) | - | - | (108,134.30) | (758.50) |
| Автобензин, дизелийн түлшний онцгой албан òàòâàð | - | - | - | - | - | - | - | - | (23,281.90) | - |
| Ââòî áåí çèí , äèçåëèéí òºëøèéí àëáàí òàòâàð | - | - | - | - | - | - | - | - | (1,298.70) | - |
| Ашигт малтмалын нөөц ашигласны төлбөр болон нэмэлт төлбөр | - | - | (69,488.30) | - | (0.10) | - | (209,899.90) | - | (622,951.30) | - |
| Àøèãò ìàëò àëûí àøèãëàëòûí áîëîí õàéãóóëûí òóñãàé çºâøºº ðëèéí òºëáºð | 161,815.70 | - | (1,153.60) | 0.50 | (1,219.60) | (157,520.10) | (7,628.80) | (80,203.36) | (19,327.90) | - |
| Зарим бүтээгдэхүүний үнийн өсөлтийн албан татвар | - | - | - | - | - | - | - | - | - | - |
| Цөмийн төхөөрөмж барих, өөрчлөх, шинэчлэх, ашиглалтаас гаргах, ашиглах тусгай зөвшөөрлийн улсын тэмдэгтийн хураамж | - | - | - | - | - | - | - | - | - | - |
| Цөмийн бодис эзэмших, ашиглах, худалдах, импортлох,экспортлох, тээвэрлэх, хаягдлыг булах тусгай зөвшөөрлийн улсын тэмдэгтийн хураамж | - | - | - | - | - | - | - | - | - | - |
| Цацраг идэвхт ашигт малтмал импортлох, экспортлох, тээвэрлэх, хаягдлыг булах, ашиглалтын дараа газар нөхөн сэргээх тусгай зөвшөөрлийн улсын тэмдэгтийн хураамж | - | - | - | - | - | - | - | - | - | - |
| Цацрагийн үүсгүүрийг эзэмших, ашиглах, худалдах, угсрах, байрлуулах, түрээслэх, үйлдвэрлэх, ашиглалтаас гаргах, задлах, хадгалах, тээвэрлэх, импортлох, экспортлох, хаягдлыг булах, идэвхийг сулруулах болон түүнтэй холбогдсон бусад үйл ажиллагаа эрхлэх тусгай зөвшөөрлийн улсын тэмдэгтийн хураамж | - | - | - | - | - | - | - | - | - | - |
| Аж ахуйн нэгжээс төлсөн ажиллагсдын нийгмийн болон эрүүл мэндийн даатгалын шимтгэл | - | (3,107.00) | (13,087.60) | (3,978.50) | - | (250,862.50) | (24,038.80) | (25,894.41) | (85,586.80) | 0.10 |
| **1.2 Төлбөр** | **-** | **-** | **(69,676.30)** | **(383.00)** | **(121.80)** | **-** | **(3.50)** | **5.50** | **(7.00)** | **(218.00)** |
| Óëñûí ðºñâèéí ðºíãºð õàéãóóë õèéñýí îðäûí íºãºí ðºëáºð | - | - | (53,670.70) | - | - | - | - | - | - | - |
| Ãàäààäûí ì ýðãýæëýýí , àæëè÷íû àæëûí áàéðíû ðºëáºð | - | - | (16,005.60) | (383.00) | - | - | - | 15.00 | - | - |
| Бүтээгдэхүүн хуваах гэрээнд тухайн жилд гарын үсэг зурсаны урамшуулал | - | - | - | - | - | - | - | - | - | - |
| Бүтээгдэхүүн хуваах гэрээгээр олборлолт эхэлсэний урамшуулал | - | - | - | - | - | - | - | - | - | - |

**Хавсралт Ф-/В/–Нэгтгэлийн дүнд үүссэн цэвэр тохируулгын хүснэгт ОҮИТБС-ын тайлан**

| Үзүүлэлт | Б-71 | Б-72 | Б-73 | Б-74 | Б-75 | Б-76 | Б-77 | Б-78 | Б-79 | Б-80 |
|---|---|---|---|---|---|---|---|---|---|---|
| | ЗБАА ХХК | Зон хэн юу тиан ХХК | Зө Юү Э ХХК | Зуунмод Уул ХХК | Илт гоулд ХХК | Их монгол майнинг ХХК | Их Хан Уул ХХК | Камекс ХХК | Казмон контакт ХХК | Капкорп монголиа ХХК |
| Бүтээгдэхүүн хуваах гэрээгээр тухайн жилд төвлөрүүлсэн сургалтын урамшуулал | - | - | - | - | - | - | - | - | - | (99.00) |
| Бүтээгдэхүүн хуваах гэрээнд заасан нөхцлийн дагуу төвлөрүүлсэн талбайн дэнчин | - | - | - | - | - | - | - | - | - | (66.20) |
| Бүтээгдэхүүн хуваах гэрээнд заасан нөхцлийн дагуу төвлөрүүлсэн захиргааны үйлчилгээний шимтгэл | - | - | - | - | - | - | - | - | - | - |
| Бүтээгдэхүүн хуваах гэрээнд заасан нөхцлийн дагуу төлөөлөгчийн газрын үйл ажиллагааг дэмжсэн төлбөр | - | - | - | - | - | - | - | - | - | (52.80) |
| Агаарын бохирдлын төлбөр | - | - | - | - | (121.80) | - | (3.50) | (9.50) | (7.00) | - |
| **1.3 Яам, төрийн захиргааны байгууллагад төлсөн үйлчилгээний хөлс, хураамж** | **-** | **55,991.80** | **(56,917.00)** | **-** | **(7.00)** | **(15,121.00)** | **(7,317.80)** | **514.48** | **(229,931.20)** | **26,150.10** |
| Ãàäëëéí ¿éë÷èëãýý èé õóðàì æ | - | 6,122.30 | (55,861.50) | - | (7.00) | (21.00) | - | - | (225,184.50) | 706.70 |
| Яам, төрийн захиргааны байгууллагад төлсөн тэмдэгтийн хураамж | - | 900.00 | - | - | - | - | - | - | - | 20,800.00 |
| Яам, төрийн захиргааны байгууллагад төлсөн үйлчилгээний хөлс | - | 41,523.50 | (124.50) | - | - | (15,100.00) | (7,317.80) | (1,130.52) | (4,746.70) | 4,643.40 |
| Гадаадын ажиллах хүч, мэргэжилтний үйлчилгээний хураамж | - | 7,446.00 | (931.00) | - | - | - | - | 1,645.00 | - | - |
| **1.4 Төрийн өмчийн ногдол ашиг** | **-** | **-** | **-** | **-** | **-** | **-** | **-** | **-** | **-** | **-** |
| Òºðèéí °ì ÷èéí íî ãäî ë àø èã | - | - | - | - | - | - | - | - | - | - |
| **1.5 Засгийн газрын орлого ба бусад орлого** | **-** | **-** | **-** | **-** | **-** | **-** | **-** | **-** | **-** | **-** |
| Бүтээгдэхүүн хуваах гэрээний дагуу Засгийн газарт ногдох газрын тосны орлого | - | - | - | - | - | - | - | - | - | - |
| Үүнээс роялти | - | - | - | - | - | - | - | - | - | - |
| **1.6 Бусад** | **-** | **(500.00)** | **-** | **-** | **(1,533.90)** | **(1,221.20)** | **(1,097.90)** | **-** | **-** | **-** |
| Торгууль | - | (500.00) | - | - | (1,533.90) | (1,221.20) | (1,097.90) | - | - | - |
| **2. Орон нутгийн төсөвт төлсөн албан татвар, төлбөр, хураамж, ногдол ашиг** | **-** | **114,381.10** | **(136.00)** | **800.00** | **126.80** | **(3,963.20)** | **(18.00)** | **1,760.00** | **(631.70)** | **65,645.00** |
| **2.1 Орон нутгийн төсөвт төлсөн татвар** | **-** | **57.50** | **(136.00)** | **-** | **126.80** | **(1,391.50)** | **(18.00)** | **-** | **(311.70)** | **860.40** |
| Үл хөдлөх эд хөрөнгийн албан татвар | - | - | - | - | 5.00 | - | - | - | - | - |
| Автотээврийн болон өөрөө явагч хэрэгслийн албан татвар | - | 57.50 | (136.00) | - | 121.80 | (1,391.50) | (18.00) | - | (311.70) | - |
| Áóñàä | - | - | - | - | - | - | - | - | - | 860.40 |
| **2.2 Төлбөр** | **-** | **114,323.60** | **-** | **800.00** | **-** | **(2,571.70)** | **-** | **1,760.00** | **(320.00)** | **63,923.10** |
| Газрын төлбөр | - | - | - | 800.00 | - | (1,160.00) | - | 1,760.00 | (320.00) | 240.00 |
| Ус, рашаан ашигласны төлбөр | - | - | - | - | - | (1,411.70) | - | - | - | 9,510.00 |

**Хавсралт Ф-/В/–Нэгтгэлийн дүнд үүссэн цэвэр тохируулгын хүснэгт ОҮИТБС-ын тайлан**

| Үзүүлэлт | | Б-71 | Б-72 | Б-73 | Б-74 | Б-75 | Б-76 | Б-77 | Б-78 | Б-79 | Б-80 |
|---|---|---|---|---|---|---|---|---|---|---|---|
| | | ЗБАА ХХК | Зон хэн юу тиан ХХК | Зө Юү Э ХХК | Зуунмод Уул ХХК | Илт гоулд ХХК | Их монгол майнинг ХХК | Их Хан Уул ХХК | Камекс ХХК | Казмон контакт ХХК | Капкорп монголиа ХХК |
| Ойгоос хэрэглээний мод, түлээ бэлтгэж, ашигласны төлбөр | | - | - | - | - | - | - | - | - | - | - |
| Түгээмэл тархацтай ашигт малтмалын нөөц ашигласны төлбөр | | - | - | - | - | - | - | - | - | - | - |
| Ãàäààäûí ì ýðãýæëýýí , àæëè÷íû àæëûí áàéðíû ðºëáº ð | | - | 114,323.60 | - | - | - | - | - | - | - | - |
| Бүтээгдэхүүн хуваах гэрээний дагуу хүлээн авсан дэмжлэг | | - | - | - | - | - | - | - | - | - | 54,173.10 |
| Ашигт малтмалаас бусад байгалийн баялаг ашиглах зөвшөөрлийн хураамж | | - | - | - | - | - | - | - | - | - | - |
| **2.3 Нутгийн захиргааны байгууллагад төлсөн хураамж, үйлчилгээний хөлс** | | **-** | **-** | **-** | **-** | **-** | **-** | **-** | **-** | **-** | **861.50** |
| Орон нутгийн төсөвт төлсөн тэмдэгтийн хураамж | | - | - | - | - | - | - | - | - | - | - |
| Нутгийн захиргааны байгууллагад төлсөн үйлчилгээний хөлс | | - | - | - | - | - | - | - | - | - | 861.50 |
| **2.4 Орон нутгийн төрийн өмчийн ногдол ашиг** | | **-** | **-** | **-** | **-** | **-** | **-** | **-** | **-** | **-** | **-** |
| Орон нутгийн төрийн өмчийн ногдол ашиг | | - | - | - | - | - | - | - | - | - | - |
| **2.5 Бусад** | | **-** | **13,036.00** | **-** | **-** | **-** | **-** | **-** | **-** | **-** | **-** |
| Торгууль | | - | 13,036.00 | - | - | - | - | - | - | - | - |
| **3. Бусад төлбөр ба зардал** | | **800.00** | **12,847.60** | **(21,800.50)** | **-** | **11,850.00** | **(5,700.00)** | **-** | **1,000.00** | **(13,550.00)** | **2,525.10** |
| **3.1 Байгаль хамгаалах зардлын урьдчилгаа** | | **800.00** | **-** | **(11,800.00)** | **-** | **5,500.00** | **(400.00)** | **-** | **-** | **(9,350.00)** | **0.10** |
| Байгаль хамгаалах зардлын 50 хувийг тусгай дансанд шилжүүлсэн дүн | | 800.00 | - | (11,800.00) | - | 5,500.00 | (400.00) | - | - | (9,350.00) | 0.10 |
| **3.2 Төрийн байгууллагад өгсөн хандив, дэмжлэг** | | **-** | **12,847.60** | **(10,000.50)** | **-** | **6,350.00** | **(5,300.00)** | **-** | **1,000.00** | **(4,200.00)** | **2,525.00** |
| Яам, агентлагт өгсөн | Мөнгөн хандив, дэмжлэг | **-** | 12,647.60 | **-** | **-** | **-** | **-** | **-** | **-** | **-** | - |
| | Мөнгөн бус хандив, дэмжлэг | **-** | **-** | **-** | - | **-** | **-** | **-** | **-** | **-** | **2,525.00** |
| Аймаг, нийслэлд өгсөн | Мөнгөн хандив, дэмжлэг | **-** | **-** | (10,000.50) | - | **200.00** | **-** | **-** | **1,000.00** | (4,200.00) | - |
| | Мөнгөн бус хандив, дэмжлэг | **-** | **-** | **-** | **-** | **-** | **-** | **-** | **-** | **-** | - |
| Сум, дүүрэгт өгсөн | Мөнгөн хандив, дэмжлэг | **-** | **200.00** | **-** | - | 6,150.00 | (5,300.00) | - | - | **-** | - |
| | Мөнгөн бус хандив, дэмжлэг | **-** | **-** | **-** | - | **-** | **-** | - | - | **-** | - |
| Бусад байгууллагад өгсөн | Мөнгөн хандив, дэмжлэг | **-** | **-** | **-** | - | **-** | - | - | - | **-** | **-** |
| | Мөнгөн бус хандив, дэмжлэг | - | - | - | - | - | - | - | - | - | - |
| **Нийт дүн** | | **162,615.70** | **181,238.90** | **(313,568.20)** | **(3,561.00)** | **2,701.50** | **(445,253.10)** | **(264,698.10)** | **(125,616.79)** | **(1,115,499.50)** | **93,026.40** |

**Хавсралт Ф-/В/–Нэгтгэлийн дүнд үүссэн цэвэр тохируулгын хүснэгт ОУИТБС-ын тайлан**

| Үзүүлэлт | Б-81 | Б-82 | Б-83 | Б-84 | Б-85 | Б-86 | Б-87 | Б-88 | Б-89 | Б-90 |
|---|---|---|---|---|---|---|---|---|---|---|
| | Каскейд майнинг ХХК | Кожеговь ХХК | Коммод ХХК | Кью Жи Экс Монгол ХХК | Кэй Ви Пи ХХК | Лоншэнда ХХК | Лутчулуу ХХК | М Си Эс петро монголиа ХХК | Магнай трейд ХХК | Марко поло ХХК |
| **1. Улсын төсөвт төлсөн албан татвар, төлбөр, хураамж, ногдол ашиг** | **(753,503.80)** | **1,879,167.32** | **(433,622.34)** | **9.20** | **10,834.10** | **(174.30)** | **(1,121,357.80)** | **349,556.39** | **(35,584,753.40)** | **237,584.60** |
| **1.1 Татвар, хураамж** | **(743,251.90)** | **1,661,736.73** | **(432,828.54)** | **0.20** | **12,251.10** | **200.00** | **(783,620.90)** | **4,834.81** | **(35,556,007.20)** | **257,332.00** |
| Àæàõóéí íýãæèéí îðëîãûí àëáàí òàòâàð | (295,528.50) | 3,400.00 | (12,138.30) | - | - | 200.00 | (46,074.30) | - | - | 243,234.40 |
| Ãàäààäûí àëáàí òàòâàð | (391,465.70) | 23,051.88 | (87,591.80) | (0.40) | - | - | (5,987.70) | - | (2,860,384.10) | (89,131.50) |
| Нэмэгдсэн өртгийн албан татвар | (822.00) | 50,384.75 | (183,942.80) | (0.10) | - | - | (13,624.20) | - | (22,349,298.50) | (187,659.80) |
| Автобензин, дизелийн түлшний онцгой албан òàòâàð | - | - | - | - | - | - | - | - | (8,296,018.10) | - |
| Àâòî áåí çèí , äèçåëèéí òºëøíèé àëáàí òàòâàð | (652.50) | - | - | - | - | - | - | - | (1,779,052.20) | - |
| Ашигт малтмалын нөөц ашигласны төлбөр болон нэмэлт төлбөр | - | - | (9,936.10) | - | 9,392.00 | - | (607,191.00) | - | - | 470,176.00 |
| Àøèãò àëòí àëûí àøèãëàëòûí áîëîí õàéãóóëûí òóñãàé çºâøººðºëèéí ðºëº | (34,855.80) | 976,798.99 | (133,852.20) | 0.20 | 20,341.90 | - | (3,648.90) | - | - | (17,179.60) |
| Зарим бүтээгдэхүүний үнийн өсөлтийн албан татвар | - | - | - | - | - | - | - | - | - | - |
| Цөмийн төхөөрөмж барих, өөрчлөх, шинэчлэх, ашиглалтаас гаргах, ашиглах тусгай зөвшөөрлийн улсын тэмдэгтийн хураамж | - | - | - | - | - | - | - | - | - | - |
| Цөмийн бодис эзэмших, ашиглах, худалдах, импортлох,экспортлох, тээвэрлэх, хаягдлыг булах тусгай зөвшөөрлийн улсын тэмдэгтийн хураамж | - | - | - | - | - | - | - | - | - | - |
| Цацраг идэвхт ашигт малтмал импортлох, экспортлох, тээвэрлэх, хаягдлыг булах, ашиглалтын дараа газар нөхөн сэргээх тусгай зөвшөөрлийн улсын тэмдэгтийн хураамж | - | - | - | - | - | - | - | - | - | - |
| Цацрагийн үүсгүүрийг эзэмших, ашиглах, худалдах, угсрах, байрлуулах, түрээслэх, үйлдвэрлэх, ашиглалтаас гаргах, задлах, хадгалах, тээвэрлэх, импортлох, экспортлох, хаягдлыг булах, идэвхийг сулруулах болон түүнтэй холбогдсон бусад үйл ажиллагаа эрхлэх тусгай зөвшөөрлийн улсын тэмдэгтийн хураамж | - | - | - | - | - | - | - | - | - | - |
| Аж ахуйн нэгжээс төлсөн ажиллагсдын нийгмийн болон эрүүл мэндийн даатгалын шимтгэл | (19,927.40) | 608,101.11 | (5,367.34) | 0.50 | (17,482.80) | - | (107,094.80) | 4,834.81 | (271,254.30) | (162,107.50) |
| **1.2 Төлбөр** | **-** | **56,743.40** | **(19.00)** | **(0.50)** | **(561.60)** | **-** | **(169,469.30)** | **344,721.58** | **(28,746.20)** | **(10.00)** |
| Óëñûí ðºñâèéí õºðºíãºä õàéãóóë õèéñýí îðëûí íºõºí ðºëº | - | - | - | - | - | - | (76,735.40) | - | - | - |
| Ãàäààäûí ì ýðãýæëýãч , àæëè÷íû àæëûí áàéðû ðºëº | - | 56,743.40 | - | (0.20) | (561.60) | - | (92,467.40) | - | - | - |
| Бүтээгдэхүүн хуваах гэрээнд тухайн жилд гарын үсэг зурсаны урамшуулал | - | - | - | 44.00 | - | - | - | 126,000.00 | (6,254.90) | - |
| Бүтээгдэхүүн хуваах гэрээгээр олборлолт эхэлсэний урамшуулал | - | - | - | - | - | - | - | - | - | - |
| Бүтээгдэхүүн хуваах гэрээгээр тухайн жилд төвлөрүүлсэн сургалтын урамшуулал | - | - | - | - | - | - | - | 97,725.00 | (6,279.60) | - |

**Хавсралт Ф-/В/–Нэгтгэлийн дүнд үүссэн цэвэр тохируулгын хүснэгт ОУИТБС-ын тайлан**

| Үзүүлэлт | Б-81 | Б-82 | Б-83 | Б-84 | Б-85 | Б-86 | Б-87 | Б-88 | Б-89 | Б-90 |
|---|---|---|---|---|---|---|---|---|---|---|
| | Каскейд майнинг ХХК | Кожеговь ХХК | Коммод ХХК | Кью Жи Экс Монгол ХХК | Кэй Ви Пи ХХК | Лоншэнда ХХК | Лутчулуу ХХК | М Си Эс петро монголиа ХХК | Магнай трейд ХХК | Марко поло ХХК |
| Бүтээгдэхүүн хуваах гэрээнд заасан нөхцлийн дагуу төвлөрүүлсэн талбайн дэнчин | - | - | - | - | - | - | - | 81,906.58 | (9,836.80) | - |
| Бүтээгдэхүүн хуваах гэрээнд заасан нөхцлийн дагуу төвлөрүүлсэн захиргааны үйлчилгээний шимтгэл | - | - | - | - | - | - | - | - | - | - |
| Бүтээгдэхүүн хуваах гэрээнд заасан нөхцлийн дагуу төлөөлөгчийн газрын үйл ажиллагааг дэмжсэн төлбөр | - | - | - | - | - | - | - | 39,090.00 | (6,279.60) | - |
| Агаарын бохирдлын төлбөр | - | - | (19.00) | (44.30) | - | - | (266.50) | - | (95.30) | (10.00) |
| **1.3 Яам, төрийн захиргааны байгууллагад төлсөн үйлчилгээний хөлс, хураамж** | **(10,251.90)** | **51,649.73** | **(774.80)** | **9.50** | **(855.40)** | **(374.30)** | **(168,267.60)** | **-** | **-** | **(19,737.40)** |
| Ãàäèéí ¿éë÷èëãýýí èé õóðàìæ | (8.20) | 305.90 | (474.80) | 9.00 | (14.00) | - | (157,762.50) | - | - | (161.00) |
| Яам, төрийн захиргааны байгууллагад төлсөн тэмдэгтийн хураамж | - | - | - | - | - | - | - | - | - | - |
| Яам, төрийн захиргааны байгууллагад төлсөн үйлчилгээний хөлс | (10,243.70) | 51,343.83 | (300.00) | 0.50 | (801.40) | (374.30) | - | - | - | (19,576.40) |
| Гадаадын ажиллах хүч, мэргэжилтний үйлчилгээний хураамж | - | - | - | - | (40.00) | - | (10,505.10) | - | - | - |
| **1.4 Төрийн өмчийн ногдол ашиг** | **-** | **-** | **-** | **-** | **-** | **-** | **-** | **-** | **-** | **-** |
| Òºðèéí ºì ÷èéí íîãäîë àøèã | - | - | - | - | - | - | - | - | - | - |
| **1.5 Засгийн газрын орлого ба бусад орлого** | **-** | **-** | **-** | **-** | **-** | **-** | **-** | **-** | **-** | **-** |
| Бүтээгдэхүүн хуваах гэрээний дагуу Засгийн газарт ногдох газрын тосны орлого | - | - | - | - | - | - | - | - | - | - |
| Үүнээс роялти | - | - | - | - | - | - | - | - | - | - |
| **1.6 Бусад** | **-** | **109,037.46** | **-** | **-** | **-** | **-** | **-** | **-** | **-** | **-** |
| Торгууль | - | 109,037.46 | - | - | - | - | - | - | - | - |
| **2. Орон нутгийн төсөвт төлсөн албан татвар, төлбөр, хураамж, ногдол ашиг** | **-** | **434,078.39** | **(8,631.10)** | **(903.40)** | **-** | **(852.60)** | **(14,754.50)** | **82,182.00** | **(86,223.20)** | **3,727.10** |
| **2.1 Орон нутгийн төсөвт төлсөн татвар** | **-** | **430,398.69** | **(5,044.30)** | **(1,006.40)** | **-** | **(852.60)** | **(7,555.00)** | **-** | **(76,047.10)** | **(901.70)** |
| Үл хөдлөх эд хөрөнгийн албан татвар | - | - | (3,336.80) | - | - | - | (2,756.00) | - | (74,754.40) | - |
| Автотээврийн болон өөрөө явагч хэрэгслийн албан татвар | - | 3,235.21 | (1,707.50) | (1,006.40) | - | (852.60) | (4,799.00) | - | (1,292.70) | (901.70) |
| Áóñàä | - | 427,163.48 | - | - | - | - | - | - | - | - |
| **2.2 Төлбөр** | **-** | **3,679.70** | **(3,586.80)** | **103.00** | **-** | **-** | **(7,199.50)** | **82,182.00** | **(10,176.10)** | **4,628.80** |
| Газрын төлбөр | - | 1,704.15 | (3,586.80) | - | - | - | (3,072.00) | - | (10,156.10) | (162.00) |
| Ус, рашаан ашигласны төлбөр | - | 1,975.55 | - | 103.00 | - | - | (4,127.50) | - | (20.00) | 4,790.80 |

**Хавсралт Ф-/В/–Нэгтгэлийн дүнд үүссэн цэвэр тохируулгын хүснэгт ОҮИТБС-ын тайлан**

| Үзүүлэлт | | Б-81 | Б-82 | Б-83 | Б-84 | Б-85 | Б-86 | Б-87 | Б-88 | Б-89 | Б-90 |
|---|---|---|---|---|---|---|---|---|---|---|---|
| | | Каскейд майнинг ХХК | Кожеговь ХХК | Коммод ХХК | Кью Жи Экс Монгол ХХК | Кэй Ви Пи ХХК | Лоншэнда ХХК | Лутчулуу ХХК | М Си Эс петро монголиа ХХК | Магнай трейд ХХК | Марко поло ХХК |
| Ойгоос хэрэглээний мод, түлээ бэлтгэж, ашигласны төлбөр | | - | - | - | - | - | - | - | - | - | - |
| Түгээмэл тархацтай ашигт малтмалын нөөц ашигласны төлбөр | | - | - | - | - | - | - | - | - | - | - |
| Ãàäàäàãûí ýðãýææëýýí, àæëèí÷íû àæëûí áàéðû ðºëáº ð | | - | - | - | - | - | - | - | - | - | - |
| Бүтээгдэхүүн хуваах гэрээний дагуу хүлээн авсан дэмжлэг | | - | - | - | - | - | - | - | 82,182.00 | - | - |
| Ашигт малтмалаас бусад байгалийн баялаг ашиглах зөвшөөрлийн хураамж | | - | - | - | - | - | - | - | - | - | - |
| **2.3 Нутгийн захиргааны байгууллагад төлсөн хураамж, үйлчилгээний хөлс** | | **-** | **-** | **-** | **-** | **-** | **-** | **-** | **-** | **-** | **-** |
| Орон нутгийн төсөвт төлсөн тэмдэгтийн хураамж | | - | - | - | - | - | - | - | - | - | - |
| Нутгийн захиргааны байгууллагад төлсөн үйлчилгээний хөлс | | - | - | - | - | - | - | - | - | - | - |
| **2.4 Орон нутгийн төрийн өмчийн ногдол ашиг** | | **-** | **-** | **-** | **-** | **-** | **-** | **-** | **-** | **-** | **-** |
| Орон нутгийн төрийн өмчийн ногдол ашиг | | - | - | - | - | - | - | - | - | - | - |
| **2.5 Бусад** | | **-** | **-** | **-** | **-** | **-** | **-** | **-** | **-** | **-** | **-** |
| Торгууль | | - | - | - | - | - | - | - | - | - | - |
| **3. Бусад төлбөр ба зардал** | | **-** | **98,158.60** | **(3,743.00)** | **2,200.00** | **100.00** | **500.00** | **(25,000.00)** | **16,364.24** | **(2,500.00)** | **(5,000.00)** |
| **3.1 Байгаль хамгаалах зардлын урьдчилгаа** | | **-** | **59,898.36** | **(3,743.00)** | **1,700.00** | **100.00** | **500.00** | **(25,000.00)** | **-** | **-** | **-** |
| Байгаль хамгаалах зардлын 50 хувийг тусгай дансанд шилжүүлсэн дүн | | - | 59,898.36 | (3,743.00) | 1,700.00 | 100.00 | 500.00 | (25,000.00) | - | - | - |
| **3.2 Төрийн байгууллагад өгсөн хандив, дэмжлэг** | | **-** | **38,260.24** | **-** | **500.00** | **-** | **-** | **-** | **16,364.24** | **(2,500.00)** | **(5,000.00)** |
| Яам, агентлагт өгсөн | Мөнгөн хандив, дэмжлэг | **-** | **-** | **-** | 500.00 | **-** | **-** | **-** | **15,210.50** | (2,500.00) | **-** |
| | Мөнгөн бус хандив, дэмжлэг | **-** | **-** | **-** | **-** | **-** | **-** | **-** | **1,153.74** | **-** | **-** |
| Аймаг, нийслэлд өгсөн | Мөнгөн хандив, дэмжлэг | **-** | **-** | **-** | **-** | **-** | **-** | **-** | **-** | **-** | **-** |
| | Мөнгөн бус хандив, дэмжлэг | **-** | **-** | **-** | **-** | **-** | **-** | **-** | **-** | **-** | **-** |
| Сум, дүүрэгт өгсөн | Мөнгөн хандив, дэмжлэг | - | **-** | **-** | - | **-** | **-** | **-** | - | - | (35,000.00) |
| | Мөнгөн бус хандив, дэмжлэг | - | **-** | **-** | - | **-** | **-** | **-** | - | - | 30,000.00 |
| Бусад байгууллагад өгсөн | Мөнгөн хандив, дэмжлэг | - | **-** | **-** | **-** | **-** | **-** | **-** | - | - | **-** |
| | Мөнгөн бус хандив, дэмжлэг | - | 38,260.24 | - | - | - | - | - | - | - | - |
| **Нийт дүн** | | **(753,503.80)** | **2,411,404.31** | **(445,996.44)** | **1,305.80** | **10,934.10** | **(526.90)** | **(1,161,112.30)** | **448,102.63** | **(35,673,476.60)** | **236,311.70** |

**Хавсралт Ф-/В/–Нэгтгэлийн дүнд үүссэн цэвэр тохируулгын хүснэгт ОУИТБС-ын тайлан**

| Үзүүлэлт | Б-91 | Б-92 | Б-93 | Б-94 | Б-95 | Б-96 | Б-97 | Б-98 | Б-99 | Б-100 |
|---|---|---|---|---|---|---|---|---|---|---|
| | МГМК ХХК | МЕС ХХК | Мо Эн Ко ХХК | Могойн гол ХК | Мон ажнай ХХК | Мон дулаан трейд ХХК | Мон Лаа | Мон полимет ХХК | Монгол Алт МАК ХХК | Монгол алтай ресорсиз ХХК |
| **1. Улсын төсөвт төлсөн албан татвар, төлбөр, хураамж, ногдол ашиг** | **2,442,985.60** | **(258,548.60)** | **(803,526.75)** | **(7,800.50)** | **29,656.50** | **(2,371,901.30)** | **(176,928.50)** | **(4,573,201.50)** | **(156,524,406.20)** | **389,976.50** |
| **1.1 Татвар, хураамж** | **2,442,338.90** | **(258,519.60)** | **(587,720.55)** | **(18,800.30)** | **15,356.60** | **(2,358,453.60)** | **(289,396.90)** | **(4,558,577.50)** | **(143,650,635.00)** | **(8,441.80)** |
| Àæàõóéí íýãæèéí îðëîãûí àëáàí òàòâàð | - | (65,845.40) | (600.00) | - | 8,000.00 | (29,503.90) | 96,695.50 | (1,238,834.80) | (76,001,383.20) | (10.00) |
| Ãàäààäûí àëáàí òàòâàð | - | - | (208,391.19) | (5,615.10) | - | - | (32,141.40) | (44,552.10) | (6,043,004.30) | - |
| Нэмэгдсэн өртгийн албан татвар | 238,104.70 | (72,876.40) | (455,313.80) | (11,121.70) | - | (2,548.90) | (67,497.10) | (97,062.80) | (12,698,272.90) | - |
| Автобензин, дизелийн түлшний онцгой албан òàòâàð | - | - | - | - | - | - | - | - | (16,098.00) | - |
| Àâòî áåíçèí , äèçåëèéí òºëøíèé àëáàí òàòâàð | - | - | - | - | - | - | - | - | - | - |
| Ашигт малтмалын нөөц ашигласны төлбөр болон нэмэлт төлбөр | 2,132,810.70 | - | 156,765.10 | - | 12,173.90 | (1,878,448.40) | (277,767.50) | (2,876,550.60) | (46,043,982.80) | - |
| Àøèãò ìàëòìàëûí àøèãëàëòûí áîëîí ðàéãóóëûí òóñãàé çºâøºº ðëèéí ðºëº | 6,923.20 | - | (24,030.13) | (2,320.90) | - | (16,711.20) | 630.60 | (31,907.70) | (93,876.90) | - |
| Зарим бүтээгдэхүүний үнийн өсөлтийн албан татвар | - | - | - | - | - | - | - | - | - | - |
| Цөмийн төхөөрөмж барих, өөрчлөх, шинэчлэх, ашиглалтаас гаргах, ашиглах тусгай зөвшөөрлийн улсын тэмдэгтийн хураамж | - | - | - | - | - | - | - | - | - | - |
| Цөмийн бодис эзэмших, ашиглах, худалдах, импортлох,экспортлох, тээвэрлэх, хаягдлыг булах тусгай зөвшөөрлийн улсын тэмдэгтийн хураамж | - | - | - | - | - | - | - | - | - | - |
| Цацраг идэвхт ашигт малтмал импортлох, экспортлох, тээвэрлэх, хаягдлыг булах, ашиглалтын дараа газар нөхөн сэргээх тусгай зөвшөөрлийн улсын тэмдэгтийн хураамж | - | - | - | - | - | - | - | - | - | - |
| Цацрагийн үүсгүүрийг эзэмших, ашиглах, худалдах, угсрах, байрлуулах, түрээслэх, үйлдвэрлэх, ашиглалтаас гаргах, задлах, хадгалах, тээвэрлэх, импортлох, экспортлох, хаягдлыг булах, идэвхийг сулруулах болон түүнтэй холбогдсон бусад үйл ажиллагаа эрхлэх тусгай зөвшөөрлийн улсын тэмдэгтийн хураамж | - | - | - | - | - | - | - | - | - | - |
| Аж ахуйн нэгжээс төлсөн ажиллагсдын нийгмийн болон эрүүл мэндийн даатгалын шимтгэл | 64,500.30 | (119,797.80) | (56,150.53) | 257.40 | (4,817.30) | (431,241.20) | (9,317.00) | (269,669.50) | (2,754,016.90) | (8,431.80) |
| **1.2 Төлбөр** | **646.70** | **(29.00)** | **(155,471.80)** | **(1,864.30)** | **10,359.90** | **-** | **177.50** | **(11,065.00)** | **(4,928,102.40)** | **-** |
| Óëñûí ðºñâèéí ðºíæºð ðàéãóóë ðèéñýí îðîí íºðºíðºëº ð | - | - | - | 0.10 | - | - | - | - | - | - |
| Ãàäààäûí ì ýðãýæëýýí , àæëûí àæëûí áàéðíû ðºëº ð | 646.70 | - | (155,319.80) | (1,684.80) | - | - | - | (10,856.10) | (95,594.40) | - |
| Бүтээгдэхүүн хуваах гэрээнд тухайн жилд гарын үсэг зурсаны урамшуулал | - | - | - | - | - | - | - | - | - | - |
| Бүтээгдэхүүн хуваах гэрээгээр олборлолт эхэлсэний урамшуулал | - | - | - | - | - | - | - | - | - | - |
| Бүтээгдэхүүн хуваах гэрээгээр тухайн жилд төвлөрүүлсэн сургалтын урамшуулал | - | - | - | - | - | - | - | - | - | - |
| Бүтээгдэхүүн хуваах гэрээнд заасан нөхцлийн дагуу төвлөрүүлсэн талбайн дэнчин | - | - | - | - | - | - | - | - | - | - |

**Хавсралт Ф-/В/–Нэгтгэлийн дүнд үүссэн цэвэр тохируулгын хүснэгт ОУИТБС-ын тайлан**

| Үзүүлэлт | Б-91 | Б-92 | Б-93 | Б-94 | Б-95 | Б-96 | Б-97 | Б-98 | Б-99 | Б-100 |
|---|---|---|---|---|---|---|---|---|---|---|
| | МГМК ХХК | МЕС ХХК | Мо Эн Ко ХХК | Могойн гол ХК | Мон ажнай ХХК | Мон дулаан трейд ХХК | Мон Лаа | Мон полимет ХХК | Монгол Алт МАК ХХК | Монгол алтай ресорсиз ХХК |
| Бүтээгдэхүүн хуваах гэрээнд заасан нөхцлийн дагуу төвлөрүүлсэн захиргааны үйлчилгээний шимтгэл | - | - | - | - | - | - | - | - | - | - |
| Бүтээгдэхүүн хуваах гэрээнд заасан нөхцлийн дагуу төлөөлөгчийн газрын үйл ажиллагааг дэмжсэн төлбөр | - | - | - | - | - | - | - | - | - | - |
| Агаарын бохирдлын төлбөр | - | (29.00) | (152.00) | (179.60) | 10,359.90 | - | 177.50 | (208.90) | (4,832,508.00) | - |
| **1.3 Яам, төрийн захиргааны байгууллагад төлсөн үйлчилгээний хөлс, хураамж** | **-** | **-** | **47,410.40** | **12,864.10** | **3,400.00** | **(12,947.70)** | **122,131.70** | **(2,559.00)** | **(7,945,668.80)** | **398,418.30** |
| Ãàäèéí ¿éë÷èëãýý èé õóðàà æ | - | - | 47,739.52 | 17,264.10 | - | - | 127,131.70 | (182.00) | (7,933,490.80) | - |
| Яам, төрийн захиргааны байгууллагад төлсөн тэмдэгтийн хураамж | - | - | 618.60 | - | 4,550.00 | - | - | - | - | - |
| Яам, төрийн захиргааны байгууллагад төлсөн үйлчилгээний хөлс | - | - | 3,445.52 | (4,400.00) | (1,150.00) | (12,947.70) | (5,000.00) | (2,242.00) | (11,164.00) | - |
| Гадаадын ажиллах хүч, мэргэжилтний үйлчилгээний хураамж | - | - | (4,393.24) | - | - | - | - | (135.00) | (1,014.00) | 398,418.30 |
| **1.4 Төрийн өмчийн ногдол ашиг** | **-** | **-** | **-** | **-** | **-** | **-** | **-** | **-** | **-** | **-** |
| Òºðèéí ºì ÷èéí í îãäîë àøèã | - | - | - | - | - | - | - | - | - | - |
| **1.5 Засгийн газрын орлого ба бусад орлого** | **-** | **-** | **-** | **-** | **-** | **-** | **-** | **-** | **-** | **-** |
| Бүтээгдэхүүн хуваах гэрээний дагуу Засгийн газарт ногдох газрын тосны орлого | - | - | - | - | - | - | - | - | - | - |
| Үүнээс роялти | - | - | - | - | - | - | - | - | - | - |
| **1.6 Бусад** | **-** | **-** | **(107,744.80)** | **-** | **540.00** | **(500.00)** | **(9,840.80)** | **(1,000.00)** | **-** | **-** |
| Торгууль | - | - | (107,744.80) | - | 540.00 | (500.00) | (9,840.80) | (1,000.00) | - | - |
| **2. Орон нутгийн төсөвт төлсөн албан татвар, төлбөр, хураамж, ногдол ашиг** | **745.30** | **(3,944.80)** | **425,931.08** | **14,452.10** | **15,280.10** | **(37,491.20)** | **64,692.30** | **(197,929.10)** | **(124,797.00)** | **-** |
| **2.1 Орон нутгийн төсөвт төлсөн татвар** | **425.30** | **(3,512.80)** | **279,770.70** | **14,352.10** | **(359.90)** | **(10,037.90)** | **62,492.40** | **(4,189.70)** | **(61,676.80)** | **-** |
| Үл хөдлөх эд хөрөнгийн албан татвар | - | (1,500.00) | - | - | - | (3,338.60) | - | (566.50) | (36,689.40) | - |
| Автотээврийн болон өөрөө явагч хэрэгслийн албан татвар | 425.30 | (2,012.80) | (264.00) | - | (382.00) | (6,699.30) | 877.00 | (3,623.20) | (24,987.40) | - |
| Áóñàä | - | - | 280,034.70 | 14,352.10 | 22.10 | - | 61,615.40 | - | - | - |
| **2.2 Төлбөр** | **320.00** | **(432.00)** | **145,640.88** | **-** | **15,640.00** | **(27,453.30)** | **2,199.90** | **(193,739.40)** | **(63,120.20)** | **-** |
| Газрын төлбөр | 320.00 | (432.00) | 26,803.68 | - | 15,640.00 | (4,735.60) | 2,200.00 | (23,948.80) | (50,497.20) | - |
| Ус, рашаан ашигласны төлбөр | - | - | 16,183.20 | - | - | (22,717.70) | (0.10) | (169,790.60) | (12,623.00) | - |
| Ойгоос хэрэглээний мод, түлээ бэлтгэж, ашигласны төлбөр | - | - | - | - | - | - | - | - | - | - |
| Түгээмэл тархацтай ашигт малтмалын нөөц ашигласны төлбөр | - | - | 102,654.00 | - | - | - | - | - | - | - |
| Ãàäàäûí ì ýðãýæëýãч, àæëèí û àæëûí áàéðíû òºëáº ð | - | - | - | - | - | - | - | - | - | - |

**Хавсралт Ф-/В/–Нэгтгэлийн дүнд үүссэн цэвэр тохируулгын хүснэгт ОУИТБС-ын тайлан**

| Үзүүлэлт | | Б-91 | Б-92 | Б-93 | Б-94 | Б-95 | Б-96 | Б-97 | Б-98 | Б-99 | Б-100 |
|---|---|---|---|---|---|---|---|---|---|---|---|
| | | МГМК ХХК | МЕС ХХК | Мо Эн Ко ХХК | Могойн гол ХК | Мон ажнай ХХК | Мон дулаан трейд ХХК | Мон Лаа | Мон полимет ХХК | Монгол Алт МАК ХХК | Монгол алтай ресорсиз ХХК |
| Бүтээгдэхүүн хуваах гэрээний дагуу хүлээн авсан дэмжлэг | | - | - | - | - | - | - | - | - | - | - |
| Ашигт малтмалаас бусад байгалийн баялаг ашиглах зөвшөөрлийн хураамж | | - | - | - | - | - | - | - | - | - | - |
| **2.3 Нутгийн захиргааны байгууллагад төлсөн хураамж, үйлчилгээний хөлс** | | **-** | **-** | **519.50** | **100.00** | **-** | **-** | **-** | **-** | **-** | **-** |
| Орон нутгийн төсөвт төлсөн тэмдэгтийн хураамж | | - | - | 519.50 | 100.00 | - | - | - | - | - | - |
| Нутгийн захиргааны байгууллагад төлсөн үйлчилгээний хөлс | | - | - | - | - | - | - | - | - | - | - |
| **2.4 Орон нутгийн төрийн өмчийн ногдол ашиг** | | **-** | **-** | **-** | **2,115,535.00** | **-** | **-** | **-** | **-** | **-** | **-** |
| Орон нутгийн төрийн өмчийн ногдол ашиг | | - | - | - | 2,115,535.00 | - | - | - | - | - | - |
| **2.5 Бусад** | | **-** | **-** | **111,379.70** | **-** | **-** | **-** | **-** | **-** | **-** | **-** |
| Торгууль | | - | - | 111,379.70 | - | - | - | - | - | - | - |
| **3. Бусад төлбөр ба зардал** | | **86,862.50** | **-** | **344,607.13** | **-** | **2,150.00** | **(57,954.00)** | **-** | **(301,600.00)** | **(1,130,050.00)** | **16,210.80** |
| **3.1 Байгаль хамгаалах зардлын урьдчилгаа** | | **-** | **-** | **13,512.00** | **-** | **-** | **(15,700.00)** | **-** | **-** | **(7,050.00)** | **1,000.00** |
| Байгаль хамгаалах зардлын 50 хувийг тусгай дансанд шилжүүлсэн дүн | | - | - | 13,512.00 | - | - | (15,700.00) | - | - | (7,050.00) | 1,000.00 |
| **3.2 Төрийн байгууллагад өгсөн хандив, дэмжлэг** | | **86,862.50** | **-** | **331,095.13** | **-** | **2,150.00** | **(42,254.00)** | **-** | **(301,600.00)** | **(1,123,000.00)** | **15,210.80** |
| Яам, агентлагт өгсөн | Мөнгөн хандив, дэмжлэг | **-** | **-** | **6,800.00** | **-** | **-** | **-** | **-** | **-** | - | - |
| | Мөнгөн бус хандив, дэмжлэг | **-** | **-** | **-** | **-** | **-** | **-** | **-** | **-** | - | - |
| Аймаг, нийслэлд өгсөн | Мөнгөн хандив, дэмжлэг | **34,362.50** | **-** | (18,080.00) | - | **3,000.00** | **-** | **-** | **-** | (100,000.00) | - |
| | Мөнгөн бус хандив, дэмжлэг | **-** | **-** | **-** | **-** | - | **-** | **-** | **-** | - | - |
| Сум, дүүрэгт өгсөн | Мөнгөн хандив, дэмжлэг | **49,300.00** | **-** | **286,823.80** | - | 2,000.00 | (7,254.00) | - | (294,600.00) | (1,023,000.00) | 15,210.80 |
| | Мөнгөн бус хандив, дэмжлэг | **1,200.00** | **-** | **55,551.33** | **-** | (2,850.00) | (35,000.00) | - | (7,000.00) | - | **-** |
| Бусад байгууллагад өгсөн | Мөнгөн хандив, дэмжлэг | **2,000.00** | **-** | **-** | **-** | - | - | - | **-** | - | **-** |
| | Мөнгөн бус хандив, дэмжлэг | - | - | - | - | - | - | - | - | - | - |
| **Нийт дүн** | | **2,530,593.40** | **(262,493.40)** | **78,391.16** | **2,122,186.60** | **47,086.60** | **(2,467,346.50)** | **(112,236.20)** | **(5,072,730.60)** | **(157,779,253.20)** | **406,187.30** |

**Хавсралт Ф-/В/–Нэгтгэлийн дүнд үүссэн цэвэр тохируулгын хүснэгт ОУИТБС-ын тайлан**

| Үзүүлэлт | Б-101 | Б-102 | Б-103 | Б-104 | Б-105 | Б-106 | Б-107 | Б-108 | Б-109 | Б-110 |
|---|---|---|---|---|---|---|---|---|---|---|
| | Монгол газар ХХК | Монгол метал майнинг ХХК | Монгол ураниум ресурс ХХК | Монгол цамхаг ХХК | Монгол-Алт ХХК | Монголбол гаргео ХХК | Монгол жүюаньли ХХК | Монголрос цветмет ХХК | Монголруд пром ХХК | Монголчех металл ХХК |
| **1. Улсын төсөвт төлсөн албан татвар, төлбөр, хураамж, ногдол ашиг** | **(288,464.00)** | **138,358.50** | **(12,611.70)** | **(252,656.80)** | **(860,307.60)** | **(390,231.40)** | **(18,892.03)** | **3,524,425.80** | **672.80** | **(31,437.90)** |
| **1.1 Татвар, хураамж** | **(168,979.20)** | **217,418.10** | **(7,908.10)** | **(244,999.80)** | **(852,643.70)** | **(332,307.10)** | **(30.83)** | **3,463,122.10** | **13,488.60** | **(24,385.80)** |
| Àæàõóéí ýãæèéí îðëîãûí àëáàí òàòâàð | (50.00) | 3,000.00 | (3,000.00) | (1,800.00) | - | (71,523.10) | (0.70) | - | (3,270.10) | (6,403.00) |
| Ãàäààäûí àëáàí òàòâàð | - | (369.10) | - | - | (246,084.40) | - | - | 987.90 | - | (3,226.70) |
| Нэмэгдсэн өртгийн албан татвар | (50.00) | (775.20) | - | - | (522,977.20) | (6,828.60) | - | (1,750.50) | - | (12,427.30) |
| Автобензин, дизелийн түлшний онцгой албан òàòâàð | - | - | - | - | - | - | - | (115,338.90) | - | - |
| Àâòî áåí çèí , äèçåëèéí òüëøíèé àëáàí òàòâàð | - | - | - | - | - | - | - | 111,584.10 | - | - |
| Ашигт малтмалын нөөц ашигласны төлбөр болон нэмэлт төлбөр | - | 220,633.60 | - | - | - | (211,527.00) | 0.02 | 1,337,741.70 | 14,292.40 | (1,664.20) |
| Àøèãò ìàëòûí àøèãëàëòûí áîëîí ðàéäóóëûí òóñãàé ç°âø°° ðëèéí ð°ëº ð | (11,430.70) | (2,800.10) | - | (243,199.80) | (63,132.50) | (20,395.70) | 50.35 | (46,742.20) | 2,467.20 | 20.00 |
| Зарим бүтээгдэхүүний үнийн өсөлтийн албан татвар | - | - | - | - | - | - | - | - | - | - |
| Цөмийн төхөөрөмж барих, өөрчлөх, шинэчлэх, ашиглалтаас гаргах, ашиглах тусгай зөвшөөрлийн улсын тэмдэгтийн хураамж | - | - | - | - | - | - | - | - | - | - |
| Цөмийн бодис эзэмших, ашиглах, худалдах, импортлох,экспортлох, тээвэрлэх, хаягдлыг булах тусгай зөвшөөрлийн улсын тэмдэгтийн хураамж | - | - | - | - | - | - | - | - | - | - |
| Цацраг идэвхт ашигт малтмал импортлох, экспортлох, тээвэрлэх, хаягдлыг булах, ашиглалтын дараа газар нөхөн сэргээх тусгай зөвшөөрлийн улсын тэмдэгтийн хураамж | - | - | - | - | - | - | - | - | - | - |
| Цацрагийн үүсгүүрийг эзэмших, ашиглах, худалдах, угсрах, байрлуулах, түрээслэх, үйлдвэрлэх, ашиглалтаас гаргах, задлах, хадгалах, тээвэрлэх, импортлох, экспортлох, хаягдлыг булах, идэвхийг сулруулах болон түүнтэй холбогдсон бусад үйл ажиллагаа эрхлэх тусгай зөвшөөрлийн улсын тэмдэгтийн хураамж | - | - | - | - | - | - | - | - | - | - |
| Аж ахуйн нэгжээс төлсөн ажиллагсдын нийгмийн болон эрүүл мэндийн даатгалын шимтгэл | (157,448.50) | (2,271.10) | (4,908.10) | - | (20,449.60) | (22,032.70) | (80.50) | 2,176,640.00 | (0.90) | (684.60) |
| **1.2 Төлбөр** | **(84.80)** | **836.60** | **-** | **-** | **(7,653.30)** | **(8.50)** | **(13,549.70)** | **2,391.80** | **(1,074.60)** | **(53.70)** |
| Óëñûí ðºñàèéí õºðºíãº ðàéãóóë õèéñýí îðäûí íºõºí ðºëº ð | - | - | - | - | (7,597.80) | - | (14,753.90) | - | (103.10) | - |
| Ãàäààäûí ì ýðãýæèëòýí , àæëè÷íû àæëûí áàéðíû ðºëº ð | - | 841.60 | - | - | - | - | 1,204.20 | 2,296.80 | (971.50) | - |
| Бүтээгдэхүүн хуваах гэрээнд тухайн жилд гарын үсэг зурсаны урамшуулал | - | - | - | - | - | - | - | - | - | - |
| Бүтээгдэхүүн хуваах гэрээгээр олборлолт эхэлсэний урамшуулал | - | - | - | - | - | - | - | - | - | - |

**Хавсралт Ф-/В/–Нэгтгэлийн дүнд үүссэн цэвэр тохируулгын хүснэгт ОУИТБС-ын тайлан**

| Үзүүлэлт | Б-101 | Б-102 | Б-103 | Б-104 | Б-105 | Б-106 | Б-107 | Б-108 | Б-109 | Б-110 |
|---|---|---|---|---|---|---|---|---|---|---|
| | Монгол газар ХХК | Монгол метал майнинг ХХК | Монгол ураниум ресурс ХХК | Монгол цамхаг ХХК | Монгол-Алт ХХК | Монголбол гаргео ХХК | Монгол жүюаньли ХХК | Монголрос цветмет ХХК | Монголруд пром ХХК | Монголчех металл ХХК |
| Бүтээгдэхүүн хуваах гэрээгээр тухайн жилд төвлөрүүлсэн сургалтын урамшуулал | - | - | - | - | - | - | - | - | - | - |
| Бүтээгдэхүүн хуваах гэрээнд заасан нөхцлийн дагуу төвлөрүүлсэн талбайн дэнчин | - | - | - | - | - | - | - | - | - | - |
| Бүтээгдэхүүн хуваах гэрээнд заасан нөхцлийн дагуу төвлөрүүлсэн захиргааны үйлчилгээний шимтгэл | - | - | - | - | - | - | - | - | - | - |
| Бүтээгдэхүүн хуваах гэрээнд заасан нөхцлийн дагуу төлөөлөгчийн газрын үйл ажиллагааг дэмжсэн төлбөр | - | - | - | - | - | - | - | - | - | - |
| Агаарын бохирдлын төлбөр | (84.80) | (5.00) | - | - | (55.50) | (8.50) | - | 95.00 | - | (53.70) |
| **1.3 Яам, төрийн захиргааны байгууллагад төлсөн үйлчилгээний хөлс, хураамж** | **-** | **(79,896.20)** | **(4,700.00)** | **(7,657.00)** | **(10.60)** | **(4,621.00)** | **(5,311.50)** | **55,799.90** | **(8,960.50)** | **(4,595.30)** |
| Ãàäëýí ¿éë÷ëëãýýí èé õóðàà æ | - | (76,648.20) | - | (7.00) | (10.60) | - | (5,277.50) | 13,521.10 | (8,866.50) | (4,595.30) |
| Яам, төрийн захиргааны байгууллагад төлсөн тэмдэгтийн хураамж | - | - | - | - | - | - | - | - | - | - |
| Яам, төрийн захиргааны байгууллагад төлсөн үйлчилгээний хөлс | - | (3,200.00) | (4,700.00) | (7,650.00) | - | (4,621.00) | - | 42,263.80 | - | - |
| Гадаадын ажиллах хүч, мэргэжилтний үйлчилгээний хураамж | - | (48.00) | - | - | - | - | (34.00) | 15.00 | (94.00) | - |
| **1.4 Төрийн өмчийн ногдол ашиг** | **-** | **-** | **-** | **-** | **-** | **(26,720.10)** | **-** | **20.00** | **-** | **-** |
| Òºðèéí ºì ÷èéí í î ãäî ë àø èã | - | - | - | - | - | (26,720.10) | - | 20.00 | - | - |
| **1.5 Засгийн газрын орлого ба бусад орлого** | **-** | **-** | **-** | **-** | **-** | **-** | **-** | **-** | **-** | **-** |
| Бүтээгдэхүүн хуваах гэрээний дагуу Засгийн газарт ногдох газрын тосны орлого | - | - | - | - | - | - | - | - | - | - |
| Үүнээс роялти | - | - | - | - | - | - | - | - | - | - |
| **1.6 Бусад** | **(119,400.00)** | **-** | **(3.60)** | **-** | **-** | **(26,574.70)** | **-** | **3,092.00** | **(2,780.70)** | **(2,403.10)** |
| Торгууль | (119,400.00) | - | (3.60) | - | - | (26,574.70) | - | 3,092.00 | (2,780.70) | (2,403.10) |
| **2. Орон нутгийн төсөвт төлсөн албан татвар, төлбөр, хураамж, ногдол ашиг** | **(4,369.40)** | **94,285.30** | **(5,062.00)** | **(2,500.00)** | **(5,510.70)** | **(15,262.40)** | **(4,573.80)** | **1,088,260.70** | **(4,627.80)** | **1,318.30** |
| **2.1 Орон нутгийн төсөвт төлсөн татвар** | **(4,369.40)** | **95,029.30** | **-** | **-** | **(4,484.20)** | **(11,397.40)** | **3,067.20** | **1,077,717.40** | **(229.50)** | **1,558.30** |
| Үл хөдлөх эд хөрөнгийн албан татвар | - | - | - | - | (781.90) | (11,243.60) | - | 332.80 | - | 73.80 |
| Автотээврийн болон өөрөө явагч хэрэгслийн албан татвар | (4,369.40) | 229.30 | - | - | (702.30) | (153.80) | 3.50 | 2,458.60 | (229.50) | 1,484.50 |
| Áóñàä | - | 94,800.00 | - | - | (3,000.00) | - | 3,063.70 | 1,074,926.00 | - | - |
| **2.2 Төлбөр** | **-** | **(744.00)** | **-** | **(2,500.00)** | **(1,026.50)** | **(3,865.00)** | **(7,641.00)** | **10,543.30** | **(4,398.30)** | **(240.00)** |

**Хавсралт Ф-/В/–Нэгтгэлийн дүнд үүссэн цэвэр тохируулгын хүснэгт ОУИТБС-ын тайлан**

| Үзүүлэлт | | Б-101 | Б-102 | Б-103 | Б-104 | Б-105 | Б-106 | Б-107 | Б-108 | Б-109 | Б-110 |
|---|---|---|---|---|---|---|---|---|---|---|---|
| | | Монгол газар ХХК | Монгол метал майнинг ХХК | Монгол ураниум ресурс ХХК | Монгол цамхаг ХХК | Монгол-Алт ХХК | Монголбол гаргео ХХК | Монгол жүюаньли ХХК | Монголрос цветмет ХХК | Монголруд пром ХХК | Монголчех металл ХХК |
| Газрын төлбөр | | - | (744.00) | - | - | (1,026.50) | (3,865.00) | - | 9,543.10 | (428.30) | (240.00) |
| Ус, рашаан ашигласны төлбөр | | - | - | - | (2,500.00) | - | - | - | 1,000.20 | 430.00 | - |
| Ойгоос хэрэглээний мод, түлээ бэлтгэж, ашигласны төлбөр | | - | - | - | - | - | - | - | - | - | - |
| Түгээмэл тархацтай ашигт малтмалын нөөц ашигласны төлбөр | | - | - | - | - | - | - | - | - | - | - |
| Ãàäààäû í ì ýðãýæèëòýí , àæèë÷í û àæëûí áàéðí û òºëáº ð | | - | - | - | - | - | - | (7,641.00) | - | (4,400.00) | - |
| Бүтээгдэхүүн хуваах гэрээний дагуу хүлээн авсан дэмжлэг | | - | - | - | - | - | - | - | - | - | - |
| Ашигт малтмалаас бусад байгалийн баялаг ашиглах зөвшөөрлийн хураамж | | - | - | - | - | - | - | - | - | - | - |
| **2.3 Нутгийн захиргааны байгууллагад төлсөн хураамж, үйлчилгээний хөлс** | | **-** | **-** | **(5,062.00)** | **-** | **-** | **-** | **-** | **-** | **-** | **-** |
| Орон нутгийн төсөвт төлсөн тэмдэгтийн хураамж | | - | - | 258.00 | - | - | - | - | - | - | - |
| Нутгийн захиргааны байгууллагад төлсөн үйлчилгээний хөлс | | - | - | (5,320.00) | - | - | - | - | - | - | - |
| **2.4 Орон нутгийн төрийн өмчийн ногдол ашиг** | | **-** | **-** | **-** | **-** | **-** | **-** | **-** | **-** | **-** | **-** |
| Орон нутгийн төрийн өмчийн ногдол ашиг | | - | - | - | - | - | - | - | - | - | - |
| **2.5 Бусад** | | **-** | **-** | **-** | **-** | **-** | **-** | **-** | **-** | **-** | **(738.90)** |
| Торгууль | | - | - | - | - | - | - | - | - | - | (738.90) |
| **3. Бусад төлбөр ба зардал** | | **-** | **37,200.00** | **5,000.00** | **-** | **(5,000.00)** | **(12,100.00)** | **356.80** | **119,301.05** | **300.00** | **-** |
| **3.1 Байгаль хамгаалах зардлын урьдчилгаа** | | **-** | **-** | **-** | **-** | **-** | **-** | **(1,000.00)** | **33,078.50** | **-** | **-** |
| Байгаль хамгаалах зардлын 50 хувийг тусгай дансанд шилжүүлсэн дүн | | - | - | - | - | - | - | (1,000.00) | 33,078.50 | - | - |
| **3.2 Төрийн байгууллагад өгсөн хандив, дэмжлэг** | | **-** | **37,200.00** | **5,000.00** | **-** | **(5,000.00)** | **(12,100.00)** | **1,356.80** | **86,222.55** | **300.00** | **-** |
| Яам, агентлагт өгсөн | Мөнгөн хандив, дэмжлэг | **-** | **-** | **-** | **-** | **-** | **-** | **-** | **-** | **-** | **-** |
| | Мөнгөн бус хандив, дэмжлэг | **-** | **-** | **-** | **-** | **-** | **-** | **-** | **-** | **-** | **-** |
| Аймаг, нийслэлд өгсөн | Мөнгөн хандив, дэмжлэг | **-** | **-** | **5,000.00** | **-** | (5,000.00) | (10,000.00) | **-** | 7,000.00 | **-** | **-** |
| | Мөнгөн бус хандив, дэмжлэг | **-** | **-** | **-** | **-** | - | - | **-** | (22,000.00) | **-** | **-** |
| Сум, дүүрэгт өгсөн | Мөнгөн хандив, дэмжлэг | **-** | 23,200.00 | - | **-** | - | - | **-** | 74,222.55 | 300.00 | **-** |
| | Мөнгөн бус хандив, дэмжлэг | **-** | - | **-** | **-** | **-** | (2,100.00) | - | - | - | **-** |
| Бусад байгууллагад өгсөн | Мөнгөн хандив, дэмжлэг | **-** | 14,000.00 | **-** | **-** | **-** | **-** | **-** | 27,000.00 | - | **-** |
| | Мөнгөн бус хандив, дэмжлэг | - | - | - | - | - | - | 1,356.80 | - | - | - |
| **Нийт дүн** | | **(292,833.40)** | **269,843.80** | **(12,673.70)** | **(255,156.80)** | **(870,818.30)** | **(417,593.80)** | **(23,109.03)** | **4,731,987.55** | **(3,655.00)** | **(30,858.50)** |

**Хавсралт Ф-/В/–Нэгтгэлийн дүнд үүссэн цэвэр тохируулгын хүснэгт ОУИТБС-ын тайлан**

| Үзүүлэлт | Б-111 | Б-112 | Б-113 | Б-114 | Б-115 | Б-116 | Б-117 | Б-118 | Б-119 | Б-120 |
|---|---|---|---|---|---|---|---|---|---|---|
| | Мөнх ноён суварга ХХК | Нордвинд ХХК | Одод голд ХХК | Олова ХХК | Олон овоот голд ХХК | ОНТРЭ ХХК | Орчлон орд ХХК | Очир-Ундраа ХХК | Оюу толгой ХХК | Оюут улаан ХХК |
| **1. Улсын төсөвт төлсөн албан татвар, төлбөр, хураамж, ногдол ашиг** | **(395,928.70)** | **(44,809.20)** | **(220,434.48)** | **(5,094.70)** | **(4,383,145.05)** | **(1,417,033.70)** | **(336,531.10)** | **(3,089,934.45)** | **(118,625,046.20)** | **18.04** |
| **1.1 Татвар, хураамж** | **(393,205.00)** | **(42,399.50)** | **(197,580.18)** | **(1,140.60)** | **(4,331,275.95)** | **(1,417,033.70)** | **(320,359.40)** | **(3,088,105.15)** | **(244,417,563.30)** | **(2,577.76)** |
| Àæàõóéí ýãæèéí îðëîãûí àëáàí òàòâàð | (195.20) | 305.00 | (0.10) | 10.10 | (4,500.00) | (266.20) | (218,968.70) | (465,705.40) | (3,042,930.60) | - |
| Ãààëèéí àëáàí òàòâàð | - | (64.90) | 90,923.90 | - | (14,151.20) | - | - | (655,546.20) | (118,907,285.50) | (605.44) |
| Нэмэгдсэн өртгийн албан татвар | - | (27,933.90) | (200,356.70) | - | (29,717.50) | - | - | (1,878,928.05) | (122,444,483.40) | (1,972.40) |
| Автобензин, дизелийн түлшний онцгой албан òàòâàð | - | - | - | - | - | - | - | - | (22,642.40) | - |
| Àâòî áåíçèí , äèçåëèéí òºëøíèé àëáàí òàòâàð | - | - | - | - | - | - | - | - | - | - |
| Ашигт малтмалын нөөц ашигласны төлбөр болон нэмэлт төлбөр | - | - | 0.06 | - | (2,334,144.90) | - | - | - | - | - |
| Àøèãò àëòì àëûí àøèãëàëòûí áîëîí ðàéãóóëûí òóñãàé çºâøºðëèéí òºëáºð | (432,394.80) | 0.90 | 36,300.76 | 0.10 | (137,290.50) | (1,416,767.50) | (98,863.90) | (3,425.50) | (221.40) | 0.04 |
| Зарим бүтээгдэхүүний үнийн өсөлтийн албан татвар | - | - | - | - | (1,290,686.00) | - | - | - | - | - |
| Цөмийн төхөөрөмж барих, өөрчлөх, шинэчлэх, ашиглалтаас гаргах, ашиглах тусгай зөвшөөрлийн улсын тэмдэгтийн хураамж | - | - | - | - | - | - | - | - | - | - |
| Цөмийн бодис эзэмших, ашиглах, худалдах, импортлох,экспортлох, тээвэрлэх, хаягдлыг булах тусгай зөвшөөрлийн улсын тэмдэгтийн хураамж | - | - | - | - | - | - | - | - | - | - |
| Цацраг идэвхт ашигт малтмал импортлох, экспортлох, тээвэрлэх, хаягдлыг булах, ашиглалтын дараа газар нөхөн сэргээх тусгай зөвшөөрлийн улсын тэмдэгтийн хураамж | - | - | - | - | - | - | - | - | - | - |
| Цацрагийн үүсгүүрийг эзэмших, ашиглах, худалдах, угсрах, байрлуулах, түрээслэх, үйлдвэрлэх, ашиглалтаас гаргах, задлах, хадгалах, тээвэрлэх, импортлох, экспортлох, хаягдлыг булах, идэвхийг сулруулах болон түүнтэй холбогдсон бусад үйл ажиллагаа эрхлэх тусгай зөвшөөрлийн улсын тэмдэгтийн хураамж | - | - | - | - | - | - | - | - | - | - |
| Аж ахуйн нэгжээс төлсөн ажиллагсдын нийгмийн болон эрүүл мэндийн даатгалын шимтгэл | 39,385.00 | (14,706.60) | (124,448.10) | (1,150.80) | (520,785.85) | - | (2,526.80) | (84,500.00) | - | 0.04 |
| **1.2 Төлбөр** | **(1.20)** | **1,518.40** | **(19,926.60)** | **(2,704.10)** | **(3,821.60)** | **-** | **-** | **(8.90)** | **86,304.10** | **34.00** |
| Óëñûí òºñâèéí õºðºíãºð õàéãóóëü õèéñýí îðëûí íºõºí òºëáºð | - | - | - | (2,697.10) | - | - | - | - | - | - |
| Ãàäààäûí ì ýðãýæëýòýí , àæèë÷íû àæëûí áàéðû òºëáºð | (1.20) | 1,568.40 | (19,926.60) | - | (3,369.60) | - | - | - | 84,914.60 | 34.00 |
| Бүтээгдэхүүн хуваах гэрээнд тухайн жилд гарын үсэг зурсаны урамшуулал | - | - | - | - | - | - | - | - | - | - |
| Бүтээгдэхүүн хуваах гэрээгээр олборлолт эхэлсэний урамшуулал | - | - | - | - | - | - | - | - | - | - |
| Бүтээгдэхүүн хуваах гэрээгээр тухайн жилд төвлөрүүлсэн сургалтын урамшуулал | - | - | - | - | - | - | - | - | - | - |

**Хавсралт Ф-/В/–Нэгтгэлийн дүнд үүссэн цэвэр тохируулгын хүснэгт ОУИТБС-ын тайлан**

| Үзүүлэлт | Б-111 | Б-112 | Б-113 | Б-114 | Б-115 | Б-116 | Б-117 | Б-118 | Б-119 | Б-120 |
|---|---|---|---|---|---|---|---|---|---|---|
| | Мөнх ноён суварга ХХК | Нордвинд ХХК | Одод гоулд ХХК | Олова ХХК | Олон овоот гоулд ХХК | ОНТРЭ ХХК | Орчлон орд ХХК | Очир-Ундраа ХХК | Оюу толгой ХХК | Оюут улаан ХХК |
| Бүтээгдэхүүн хуваах гэрээнд заасан нөхцлийн дагуу төвлөрүүлсэн талбайн дэнчин | - | - | - | - | - | - | - | - | - | - |
| Бүтээгдэхүүн хуваах гэрээнд заасан нөхцлийн дагуу төвлөрүүлсэн захиргааны үйлчилгээний шимтгэл | - | - | - | - | - | - | - | - | - | - |
| Бүтээгдэхүүн хуваах гэрээнд заасан нөхцлийн дагуу төлөөлөгчийн газрын үйл ажиллагааг дэмжсэн төлбөр | - | - | - | - | - | - | - | - | - | - |
| Агаарын бохирдлын төлбөр | - | (50.00) | - | (7.00) | (452.00) | - | - | (8.90) | 1,389.50 | - |
| **1.3 Яам, төрийн захиргааны байгууллагад төлсөн үйлчилгээний хөлс, хураамж** | **(2,722.50)** | **(3,428.10)** | **(2,927.70)** | **(1,250.00)** | **(37,380.50)** | **-** | **(16,171.70)** | **(1,820.40)** | **337,213.00** | **2,561.80** |
| Ãàäèéí ¿éë÷èëãýýí èé õóðààì æ | - | (9,079.60) | (1,698.20) | - | (35.20) | - | - | (1,820.40) | (121,970.30) | (14.00) |
| Яам, төрийн захиргааны байгууллагад төлсөн тэмдэгтийн хураамж | - | 127.20 | 3.30 | - | - | - | - | - | - | - |
| Яам, төрийн захиргааны байгууллагад төлсөн үйлчилгээний хөлс | (2,677.50) | 690.00 | (881.80) | (1,250.00) | (37,328.30) | - | (16,171.70) | - | 149,807.00 | 1,660.00 |
| Гадаадын ажиллах хүч, мэргэжилтний үйлчилгээний хураамж | (45.00) | 4,834.30 | (351.00) | - | (17.00) | - | - | - | 309,376.30 | 915.80 |
| **1.4 Төрийн өмчийн ногдол ашиг** | **-** | **-** | **-** | **-** | **-** | **-** | **-** | **-** | **-** | **-** |
| Òºðèéí ºì ÷èéí í î ãäî ë àø èã | - | - | - | - | - | - | - | - | - | - |
| **1.5 Засгийн газрын орлого ба бусад орлого** | **-** | **-** | **-** | **-** | **-** | **-** | **-** | **-** | **-** | **-** |
| Бүтээгдэхүүн хуваах гэрээний дагуу Засгийн газарт ногдох газрын тосны орлого | - | - | - | - | - | - | - | - | - | - |
| Үүнээс роялти | - | - | - | - | - | - | - | - | - | - |
| **1.6 Бусад** | **-** | **(500.00)** | **-** | **-** | **(10,667.00)** | **-** | **-** | **-** | **125,369,000.00** | **-** |
| Торгууль | - | (500.00) | - | - | (10,667.00) | - | - | - | 125,369,000.00 | - |
| **2. Орон нутгийн төсөвт төлсөн албан татвар, төлбөр, хураамж, ногдол ашиг** | **26,741.80** | **(1,868.90)** | **(7,587.30)** | **(1,387.40)** | **(44,078.40)** | **-** | **(332.20)** | **-** | **12,174,454.90** | **990.00** |
| **2.1 Орон нутгийн төсөвт төлсөн татвар** | **3.80** | **(69.00)** | **(498.50)** | **(121.60)** | **(15,116.40)** | **-** | **-** | **-** | **5,831,580.10** | **-** |
| Үл хөдлөх эд хөрөнгийн албан татвар | - | - | - | - | (8,133.40) | - | - | - | (0.10) | - |
| Автотээврийн болон өөрөө явагч хэрэгслийн албан татвар | 3.80 | (69.00) | (498.50) | (121.60) | (6,983.00) | - | - | - | 0.30 | - |
| Áóñàä | - | - | - | - | - | - | - | - | 5,831,579.90 | - |
| **2.2 Төлбөр** | **26,738.00** | **(1,799.90)** | **(7,088.80)** | **(1,265.80)** | **(28,962.00)** | **-** | **(332.20)** | **-** | **6,336,400.30** | **990.00** |
| Газрын төлбөр | - | 0.10 | (3,843.20) | (1,265.80) | (14,295.70) | - | (332.20) | - | (2,932.50) | 840.00 |
| Ус, рашаан ашигласны төлбөр | 20,000.00 | (1,800.00) | (3,245.60) | - | (9,170.30) | - | - | - | 0.80 | 150.00 |

**Хавсралт Ф-/В/–Нэгтгэлийн дүнд үүссэн цэвэр тохируулгын хүснэгт ОУИТБС-ын тайлан**

| Үзүүлэлт | | Б-111 | Б-112 | Б-113 | Б-114 | Б-115 | Б-116 | Б-117 | Б-118 | Б-119 | Б-120 |
|---|---|---|---|---|---|---|---|---|---|---|---|
| | | Мөнх ноён суварга ХХК | Нордвинд ХХК | Одод гоулд ХХК | Олова ХХК | Олон овоот гоулд ХХК | ОНТРЭ ХХК | Орчлон орд ХХК | Очир-Ундраа ХХК | Оюу толгой ХХК | Оюут улаан ХХК |
| Ойгоос хэрэглээний мод, түлээ бэлтгэж, ашигласны төлбөр | | - | - | - | - | - | - | - | - | - | - |
| Түгээмэл тархацтай ашигт малтмалын нөөц ашигласны төлбөр | | - | - | - | - | (5,496.00) | - | - | - | - | - |
| Ãàäààãûí ì ýðãýæèëòýí , àæëë÷íû àæëûí áàéðí û ðºëáº ð | | 6,738.00 | - | - | - | - | - | - | - | 6,339,332.00 | - |
| Бүтээгдэхүүн хуваах гэрээний дагуу хүлээн авсан дэмжлэг | | - | - | - | - | - | - | - | - | - | - |
| Ашигт малтмалаас бусад байгалийн баялаг ашиглах зөвшөөрлийн хураамж | | - | - | - | - | - | - | - | - | - | - |
| **2.3 Нутгийн захиргааны байгууллагад төлсөн хураамж, үйлчилгээний хөлс** | | **-** | **-** | **-** | **-** | **-** | **-** | **-** | **-** | **6,474.50** | **-** |
| Орон нутгийн төсөвт төлсөн тэмдэгтийн хураамж | | - | - | - | - | - | - | - | - | 6,474.50 | - |
| Нутгийн захиргааны байгууллагад төлсөн үйлчилгээний хөлс | | - | - | - | - | - | - | - | - | - | - |
| **2.4 Орон нутгийн төрийн өмчийн ногдол ашиг** | | **-** | **-** | **-** | **-** | **-** | **-** | **-** | **-** | **-** | **-** |
| Орон нутгийн төрийн өмчийн ногдол ашиг | | - | - | - | - | - | - | - | - | - | - |
| **2.5 Бусад** | | **-** | **-** | **-** | **-** | **-** | **-** | **-** | **-** | **-** | **-** |
| Торгууль | | - | - | - | - | - | - | - | - | - | - |
| **3. Бусад төлбөр ба зардал** | | **128,157.90** | **200.00** | **23,870.00** | **-** | **(15,745.30)** | **(30,400.00)** | **(4,000.00)** | **-** | **10,536,551.88** | **-** |
| **3.1 Байгаль хамгаалах зардлын урьдчилгаа** | | **100,000.00** | **-** | **-** | **-** | **-** | **-** | **-** | **-** | **5,725.00** | **1,000.00** |
| Байгаль хамгаалах зардлын 50 хувийг тусгай дансанд шилжүүлсэн дүн | | 100,000.00 | - | - | - | - | - | - | - | 5,725.00 | 1,000.00 |
| **3.2 Төрийн байгууллагад өгсөн хандив, дэмжлэг** | | **28,157.90** | **200.00** | **23,870.00** | **-** | **(15,745.30)** | **(30,400.00)** | **(4,000.00)** | **-** | **10,530,826.88** | **(1,000.00)** |
| Яам, агентлагт өгсөн | Мөнгөн хандив, дэмжлэг | **-** | **-** | **-** | **-** | **-** | **-** | **-** | **-** | **8,939,883.20** | **-** |
| | Мөнгөн бус хандив, дэмжлэг | **-** | **-** | **-** | **-** | **-** | **-** | **-** | **-** | **194,362.90** | **-** |
| Аймаг, нийслэлд өгсөн | Мөнгөн хандив, дэмжлэг | **-** | (4,000.00) | (100,000.00) | **-** | **-** | **-** | - | **-** | **663,277.72** | **-** |
| | Мөнгөн бус хандив, дэмжлэг | **-** | **-** | **123,800.00** | **-** | **-** | **-** | - | **-** | **144,280.00** | **-** |
| Сум, дүүрэгт өгсөн | Мөнгөн хандив, дэмжлэг | **14,000.00** | 4,000.00 | (27,000.00) | - | (15,745.30) | (30,400.00) | (4,000.00) | **-** | (623,348.24) | (1,000.00) |
| | Мөнгөн бус хандив, дэмжлэг | **14,157.90** | **-** | 27,070.00 | - | **-** | **-** | **-** | **-** | **857,633.30** | **-** |
| Бусад байгууллагад өгсөн | Мөнгөн хандив, дэмжлэг | **-** | **200.00** | - | - | **-** | **-** | **-** | **-** | **3,000.00** | **-** |
| | Мөнгөн бус хандив, дэмжлэг | - | - | - | - | - | - | - | - | 351,738.00 | - |
| **Нийт дүн** | | **(241,029.00)** | **(46,478.10)** | **(204,151.78)** | **(6,482.10)** | **(4,442,968.75)** | **(1,447,433.70)** | **(340,863.30)** | **(3,089,934.45)** | **(95,914,039.42)** | **1,008.04** |

**Хавсралт Ф-/В/–Нэгтгэлийн дүнд үүссэн цэвэр тохируулгын хүснэгт ОҮИТБС-ын тайлан**

| Үзүүлэлт | Б-121 | Б-122 | Б-123 | Б-124 | Б-125 | Б-126 | Б-127 | Б-128 | Б-129 | Б-130 |
|---|---|---|---|---|---|---|---|---|---|---|
| | Өрмөн-Уул ХХК | Өү Жи Си Эйч Эл ХХК | Пенинсуламай нинг ХХК | Петро матад ХХК | Петрокоал ХХК | Петрочайна дачин тамсаг ХХК | Пибоди винсвей ресорсез ХХК | Рэдхил Монголиа ХХК | Рэмет ХХК | Самтан морес ХХК |
| **1. Улсын төсөвт төлсөн албан татвар, төлбөр, хураамж, ногдол ашиг** | **(971,552.60)** | **2,013.70** | **94,521.59** | **(709,168.11)** | **24,816.37** | **(57,625,090.50)** | **1,255,632.90** | **294,550.95** | **(528,908.70)** | **(35,714.40)** |
| **1.1 Татвар, хураамж** | **(963,082.70)** | **570.00** | **87,636.09** | **(793,665.60)** | **35,046.07** | **(899,751.30)** | **1,298,226.40** | **219,240.10** | **(527,987.30)** | **(32,033.50)** |
| Àæàõóéí íýãæèéí îðëîãûí äëâàí òàòâàð | (243,256.30) | 570.00 | - | - | - | (5.00) | - | (131.20) | - | (266.20) |
| Ãàäààëëèéí äëâàí òàòâàð | (4,639.80) | - | - | (239,727.50) | (1,911.50) | (96,479.30) | 10.70 | - | - | 22.90 |
| Нэмэгдсэн өртгийн албан татвар | (9,743.60) | - | - | (553,948.60) | 24,653.60 | (384,429.70) | 426,762.40 | 289,637.00 | - | (1,074.70) |
| Автобензин, дизелийн түлшний онцгой албан òàòâàð | - | - | - | - | - | (534,500.00) | - | - | - | - |
| Àâòî áåí çèí , äèçåëèéí òºëºí èé äëâàí òàòâàð | - | - | - | - | - | (33,974.30) | - | - | - | - |
| Ашигт малтмалын нөөц ашигласны төлбөр болон нэмэлт төлбөр | (556,167.10) | - | - | - | 6,400.00 | - | - | 54,005.20 | (518,362.20) | - |
| Àøèãò ìàëòàëûí àøèãëàëòûí áîëîí õàéãóóëûí òóñãàé çºâøºº ðèéä ðºëº ð | - | - | 86,387.40 | - | 2,299.97 | - | 958,825.30 | (8,203.70) | (9,625.10) | (31,146.70) |
| Зарим бүтээгдэхүүний үнийн өсөлтийн албан татвар | - | - | - | - | - | - | - | - | - | - |
| Цөмийн төхөөрөмж барих, өөрчлөх, шинэчлэх, ашиглалтаас гаргах, ашиглах тусгай зөвшөөрлийн улсын тэмдэгтийн хураамж | - | - | - | - | - | - | - | - | - | - |
| Цөмийн бодис эзэмших, ашиглах, худалдах, импортлох,экспортлох, тээвэрлэх, хаягдлыг булах тусгай зөвшөөрлийн улсын тэмдэгтийн хураамж | - | - | - | - | - | - | - | - | - | - |
| Цацраг идэвхт ашигт малтмал импортлох, экспортлох, тээвэрлэх, хаягдлыг булах, ашиглалтын дараа газар нөхөн сэргээх тусгай зөвшөөрлийн улсын тэмдэгтийн хураамж | - | - | - | - | - | - | - | - | - | - |
| Цацрагийн үүсгүүрийг эзэмших, ашиглах, худалдах, угсрах, байрлуулах, түрээслэх, үйлдвэрлэх, ашиглалтаас гаргах, задлах, хадгалах, тээвэрлэх, импортлох, экспортлох, хаягдлыг булах, идэвхийг сулруулах болон түүнтэй холбогдсон бусад үйл ажиллагаа эрхлэх тусгай зөвшөөрлийн улсын тэмдэгтийн хураамж | - | - | - | - | - | - | - | - | - | - |
| Аж ахуйн нэгжээс төлсөн ажиллагсдын нийгмийн болон эрүүл мэндийн даатгалын шимтгэл | (149,275.90) | - | 1,248.69 | 10.50 | 3,604.00 | 149,637.00 | (87,372.00) | (116,067.20) | - | 431.20 |
| **1.2 Төлбөр** | **(3.50)** | **1,123.20** | **-** | **32,397.20** | **(10,071.50)** | **(2,539,834.50)** | **1,850.40** | **60,072.40** | **-** | **5.00** |
| Óëñûí ðºñâèéí õºðíºð õàéãóóë õèéñýí îðäûí íºõºí ðºëº ð | - | - | - | - | (10,071.50) | - | - | - | - | - |
| Ãàäààäûí ì ýðãýæëýõýí , àæëèë÷íû àæëûí áàéðû ðºëº ð | - | 1,123.20 | - | 32,483.50 | - | (1,866,246.10) | 1,850.40 | (385.00) | - | - |
| Бүтээгдэхүүн хуваах гэрээнд тухайн жилд гарын үсэг зурсаны урамшуулал | - | - | - | - | - | - | - | - | - | - |
| Бүтээгдэхүүн хуваах гэрээгээр олборлолт эхэлсэний урамшуулал | - | - | - | - | - | - | - | - | - | - |
| Бүтээгдэхүүн хуваах гэрээгээр тухайн жилд төвлөрүүлсэн сургалтын урамшуулал | - | - | - | (19.80) | - | (257,902.20) | - | - | - | - |

**Хавсралт Ф-/В/–Нэгтгэлийн дүнд үүссэн цэвэр тохируулгын хүснэгт ОУИТБС-ын тайлан**

| Үзүүлэлт | Б-121 | Б-122 | Б-123 | Б-124 | Б-125 | Б-126 | Б-127 | Б-128 | Б-129 | Б-130 |
|---|---|---|---|---|---|---|---|---|---|---|
| | Өрмөн-Уул ХХК | Өү Жи Си Эйч Эл ХХК | Пенинсуламай нинг ХХК | Петро матад ХХК | Петрокоал ХХК | Петрочайна дачин тамсаг ХХК | Пибоди винсвей ресорсез ХХК | Рэдхил Монголиа ХХК | Рэмет ХХК | Самтан морес ХХК |
| Бүтээгдэхүүн хуваах гэрээнд заасан нөхцлийн дагуу төвлөрүүлсэн талбайн дэнчин | - | - | - | (68.20) | - | (276,101.00) | - | - | - | - |
| Бүтээгдэхүүн хуваах гэрээнд заасан нөхцлийн дагуу төвлөрүүлсэн захиргааны үйлчилгээний шимтгэл | - | - | - | - | - | - | - | - | - | - |
| Бүтээгдэхүүн хуваах гэрээнд заасан нөхцлийн дагуу төлөөлөгчийн газрын үйл ажиллагааг дэмжсэн төлбөр | - | - | - | (3.30) | - | (137,916.10) | - | - | - | - |
| Агаарын бохирдлын төлбөр | (3.50) | - | - | 5.00 | - | (1,669.10) | - | 60,457.40 | - | 5.00 |
| **1.3 Яам, төрийн захиргааны байгууллагад төлсөн үйлчилгээний хөлс, хураамж** | **(8,466.40)** | **320.50** | **3,885.50** | **52,525.69** | **(158.20)** | **405,173.00** | **(44,960.90)** | **6,268.25** | **(921.40)** | **(4,075.00)** |
| Ãàäëëéí ¿éë÷èëãýý èé õóðàì æ | (67.40) | - | - | 1,235.60 | (8.20) | - | (57.20) | 1,138.30 | - | 5.00 |
| Яам, төрийн захиргааны байгууллагад төлсөн тэмдэгтийн хураамж | - | - | 51.00 | 18,678.40 | - | 7,861.30 | - | 33.55 | - | 70.00 |
| Яам, төрийн захиргааны байгууллагад төлсөн үйлчилгээний хөлс | (8,399.00) | - | 3,834.50 | 32,644.69 | (150.00) | 401,649.50 | (44,869.70) | (2,499.40) | (921.40) | (4,150.00) |
| Гадаадын ажиллах хүч, мэргэжилтний үйлчилгээний хураамж | - | 320.50 | - | (33.00) | - | (4,337.80) | (34.00) | 7,595.80 | - | - |
| **1.4 Төрийн өмчийн ногдол ашиг** | **-** | **-** | **-** | **-** | **-** | **-** | **-** | **-** | **-** | **-** |
| Ò³ðèéí ºì ÷èéí í î ããî ë àø èã | - | - | - | - | - | - | - | - | - | - |
| **1.5 Засгийн газрын орлого ба бусад орлого** | **-** | **-** | **-** | **-** | **-** | **(54,590,677.70)** | **-** | **-** | **-** | **-** |
| Бүтээгдэхүүн хуваах гэрээний дагуу Засгийн газарт ногдох газрын тосны орлого | - | - | - | - | - | (53,885,525.30) | - | - | - | - |
| Үүнээс роялти | - | - | - | - | - | (705,152.40) | - | - | - | - |
| **1.6 Бусад** | **-** | **-** | **3,000.00** | **(425.40)** | **-** | **-** | **517.00** | **8,970.20** | **-** | **389.10** |
| Торгууль | - | - | 3,000.00 | (425.40) | - | - | 517.00 | 8,970.20 | - | 389.10 |
| **2. Орон нутгийн төсөвт төлсөн албан татвар, төлбөр, хураамж, ногдол ашиг** | **(16,231.80)** | **-** | **400.00** | **200,647.80** | **4,512.00** | **(20,220.90)** | **4,647.50** | **11,734.20** | **-** | **1,260.00** |
| **2.1 Орон нутгийн төсөвт төлсөн татвар** | **(2,599.80)** | **-** | **400.00** | **195,493.40** | **280.00** | **(23,771.40)** | **-** | **(16.30)** | **-** | **-** |
| Үл хөдлөх эд хөрөнгийн албан татвар | (624.00) | - | - | - | 1,100.00 | - | - | - | - | - |
| Автотээврийн болон өөрөө явагч хэрэгслийн албан татвар | (1,975.80) | - | - | 64.50 | (820.00) | (23,771.40) | - | (16.30) | - | - |
| Áóñàä | - | - | 400.00 | 195,428.90 | - | - | - | - | - | - |
| **2.2 Төлбөр** | **(13,632.00)** | **-** | **-** | **4,764.00** | **(3,868.00)** | **3,550.50** | **4,647.50** | **11,750.50** | **-** | **-** |
| Газрын төлбөр | (3,792.00) | - | - | 3,028.40 | (3,868.00) | (50.00) | (560.00) | 9,289.60 | - | - |
| Ус, рашаан ашигласны төлбөр | (9,840.00) | - | - | 1,735.60 | - | 5,600.50 | 5,207.50 | 2,460.90 | - | - |
| Ойгоос хэрэглээний мод, түлээ бэлтгэж, | - | - | - | - | - | - | - | - | - | - |

**Хавсралт Ф-/В/–Нэгтгэлийн дүнд үүссэн цэвэр тохируулгын хүснэгт ОҮИТБС-ын тайлан**

| Үзүүлэлт | | Б-121 | Б-122 | Б-123 | Б-124 | Б-125 | Б-126 | Б-127 | Б-128 | Б-129 | Б-130 |
|---|---|---|---|---|---|---|---|---|---|---|---|
| | | Өрмөн-Уул ХХК | Өү Жи Си Эйч Эл ХХК | Пенинсуламай нинг ХХК | Петро матад ХХК | Петрокоал ХХК | Петрочайна дачин тамсаг ХХК | Пибоди винсвей ресорсез ХХК | Рэдхил Монголиа ХХК | Рэмет ХХК | Самтан морес ХХК |
| ашигласны төлбөр | | | | | | | | | | | |
| Түгээмэл тархацтай ашигт малтмалын нөөц ашигласны төлбөр | | - | - | - | - | - | (2,000.00) | - | - | - | - |
| Ãàäàäàãûí ì ýðãýæëýãч , àæëè÷íû àæëûí áàéðû ðº ëéº ð | | - | - | - | - | - | - | - | - | - | - |
| Бүтээгдэхүүн хуваах гэрээний дагуу хүлээн авсан дэмжлэг | | - | - | - | - | - | - | - | - | - | - |
| Ашигт малтмалаас бусад байгалийн баялаг ашиглах зөвшөөрлийн хураамж | | - | - | - | - | - | - | - | - | - | - |
| **2.3 Нутгийн захиргааны байгууллагад төлсөн хураамж, үйлчилгээний хөлс** | | **-** | **-** | **-** | **390.40** | **8,100.00** | **-** | **-** | **-** | **-** | **1,260.00** |
| Орон нутгийн төсөвт төлсөн тэмдэгтийн хураамж | | - | - | - | - | 8,100.00 | - | - | - | - | - |
| Нутгийн захиргааны байгууллагад төлсөн үйлчилгээний хөлс | | - | - | - | 390.40 | - | - | - | - | - | 1,260.00 |
| **2.4 Орон нутгийн төрийн өмчийн ногдол ашиг** | | **-** | **-** | **-** | **-** | **-** | **-** | **-** | **-** | **-** | **-** |
| Орон нутгийн төрийн өмчийн ногдол ашиг | | - | - | - | - | - | - | - | - | - | - |
| **2.5 Бусад** | | **-** | **-** | **-** | **2,341.30** | **-** | **-** | **-** | **-** | **-** | **20.00** |
| Торгууль | | - | - | - | 2,341.30 | - | - | - | - | - | 20.00 |
| **3. Бусад төлбөр ба зардал** | | **(215,000.00)** | **19,800.00** | **400.00** | **56,276.80** | **-** | **203,087.90** | **18,180.90** | **121,923.70** | **-** | **2,300.00** |
| **3.1 Байгаль хамгаалах зардлын урьдчилгаа** | | **-** | **19,800.00** | **-** | **23,900.00** | **-** | **100,000.00** | **10,000.00** | **-** | **-** | **900.00** |
| Байгаль хамгаалах зардлын 50 хувийг тусгай дансанд шилжүүлсэн дүн | | - | 19,800.00 | - | 23,900.00 | - | 100,000.00 | 10,000.00 | - | - | 900.00 |
| **3.2 Төрийн байгууллагад өгсөн хандив, дэмжлэг** | | **(215,000.00)** | **-** | **400.00** | **32,376.80** | **-** | **103,087.90** | **8,180.90** | **121,923.70** | **-** | **1,400.00** |
| Яам, агентлагт өгсөн | Мөнгөн хандив, дэмжлэг | **-** | **-** | **-** | 0.10 | - | 70,344.90 | **-** | **10,000.00** | **-** | **-** |
| | Мөнгөн бус хандив, дэмжлэг | **-** | **-** | **-** | **-** | - | **19,056.00** | **-** | **150.90** | **-** | **-** |
| Аймаг, нийслэлд өгсөн | Мөнгөн хандив, дэмжлэг | **-** | **-** | **-** | **1,000.00** | - | 2,000.00 | **-** | (37,300.00) | **-** | **-** |
| | Мөнгөн бус хандив, дэмжлэг | **-** | **-** | **-** | **22,676.70** | - | (36,126.60) | **-** | (4,352.70) | **-** | **-** |
| Сум, дүүрэгт өгсөн | Мөнгөн хандив, дэмжлэг | (215,000.00) | **-** | 400.00 | **-** | - | 38,126.60 | 1,090.20 | 110,030.00 | **-** | 1,000.00 |
| | Мөнгөн бус хандив, дэмжлэг | **-** | **-** | **-** | **-** | - | 8,687.00 | **5,066.20** | 43,095.50 | **-** | - |
| Бусад байгууллагад өгсөн | Мөнгөн хандив, дэмжлэг | **-** | **-** | **-** | **8,700.00** | - | 1,000.00 | **1,680.00** | 300.00 | **-** | 400.00 |
| | Мөнгөн бус хандив, дэмжлэг | - | - | - | - | - | - | 344.50 | - | - | - |
| **Нийт дүн** | | **(1,202,784.40)** | **21,813.70** | **95,321.59** | **(449,902.21)** | **29,328.37** | **(57,442,223.50)** | **1,278,461.30** | **428,208.85** | **(528,908.70)** | **(32,134.40)** |

**Хавсралт Ф-/В/–Нэгтгэлийн дүнд үүссэн цэвэр тохируулгын хүснэгт ОУИТБС-ын тайлан**

| Үзүүлэлт | Б-131 | Б-132 | Б-133 | Б-134 | Б-135 | Б-136 | Б-137 | Б-138 | Б-139 | Б-140 |
|---|---|---|---|---|---|---|---|---|---|---|
| | Сансарын геологи хайгуул ХХК | Саусгоби сэндс ХХК | Сентерра гоулд монголиа ХХК | Си Өү Эй Эл ХХК | Си Си И Эм ХХК | Си Си Эм ХХК | Си Эм Кэй Ай ХХК | Синчи-Ойл ХХК | Сод газар ХХК | Сонор трейд ХХК |
| **1. Улсын төсөвт төлсөн албан татвар, төлбөр, хураамж, ногдол ашиг** | **(19,152.40)** | **10,588,570.71** | **(409,546.70)** | **358,284.60** | **130,740.90** | **(531,912.60)** | **41,824.50** | **(457,988.40)** | **15,613.00** | **(23,024.80)** |
| **1.1 Татвар, хураамж** | **2,828.60** | **10,424,950.50** | **(432,366.10)** | **358,284.30** | **130,740.90** | **(530,307.60)** | **10,582.20** | **(453,436.80)** | **15,021.30** | **(19,502.00)** |
| Àæàõóéí íýãæèéí îðëîãûí àëáàí òàòâàð | (218.50) | 2,307,806.00 | (285,450.20) | 79,772.00 | - | - | (91.70) | (6,439.10) | (2,274.80) | (8,789.10) |
| Ãàäààëàéí àëáàí òàòâàð | - | (17,197.90) | (543.20) | - | - | - | - | (6,938.30) | 0.10 | - |
| Нэмэгдсэн өртгийн албан татвар | - | (27,804.80) | (950.00) | - | - | - | - | (47,620.70) | - | (3,379.80) |
| Автобензин, дизелийн түлшний онцгой албан òàòâàð | (3,789.10) | - | - | - | - | - | - | - | - | - |
| Àâòî áåí çèí , äèçåëèéí òºëøíèé àëáàí òàòâàð | (673.20) | - | - | - | - | - | - | (370,887.70) | - | - |
| Ашигт малтмалын нөөц ашигласны төлбөр болон нэмэлт төлбөр | - | 8,419,433.40 | - | 291,264.50 | - | - | 27,176.00 | - | - | - |
| Àøèãò àëäàí àøèãëàëòûí áîëîí ðàéäóóëûí òóñãàé çºâøºðºëèéí òºëáºð | - | (257,286.20) | (60,328.30) | (12,752.20) | 130,740.90 | (529,977.60) | 101.90 | (480.80) | 17,295.90 | - |
| Зарим бүтээгдэхүүний үнийн өсөлтийн албан татвар | - | - | - | - | - | - | - | - | - | - |
| Цөмийн төхөөрөмж барих, өөрчлөх, шинэчлэх, ашиглалтаас гаргах, ашиглах тусгай зөвшөөрлийн улсын тэмдэгтийн хураамж | - | - | - | - | - | - | - | - | - | - |
| Цөмийн бодис эзэмших, ашиглах, худалдах, импортлох,экспортлох, тээвэрлэх, хаягдлыг булах тусгай зөвшөөрлийн улсын тэмдэгтийн хураамж | - | - | - | - | - | - | - | - | - | - |
| Цацраг идэвхт ашигт малтмал импортлох, экспортлох, тээвэрлэх, хаягдлыг булах, ашиглалтын дараа газар нөхөн сэргээх тусгай зөвшөөрлийн улсын тэмдэгтийн хураамж | - | - | - | - | - | - | - | - | - | - |
| Цацрагийн үүсгүүрийг эзэмших, ашиглах, худалдах, угсрах, байрлуулах, түрээслэх, үйлдвэрлэх, ашиглалтаас гаргах, задлах, хадгалах, тээвэрлэх, импортлох, экспортлох, хаягдлыг булах, идэвхийг сулруулах болон түүнтэй холбогдсон бусад үйл ажиллагаа эрхлэх тусгай зөвшөөрлийн улсын тэмдэгтийн хураамж | - | - | - | - | - | - | - | - | - | - |
| Аж ахуйн нэгжээс төлсөн ажиллагсдын нийгмийн болон эрүүл мэндийн даатгалын шимтгэл | 7,509.40 | - | (85,094.40) | - | - | (330.00) | (16,604.00) | (21,070.20) | 0.10 | (7,333.10) |
| **1.2 Төлбөр** | **(22,409.10)** | **(1,406.20)** | **(1,848.00)** | **20,504.30** | **-** | **(5.00)** | **29,226.90** | **-** | **(8.50)** | **-** |
| Óëñûí òºñâèéí ðºíãºð õàéãóóëè õèéñýí îðëûí íºõºí òºëáºð | - | - | - | - | - | - | 153.30 | - | - | - |

**Хавсралт Ф-/В/–Нэгтгэлийн дүнд үүссэн цэвэр тохируулгын хүснэгт ОУИТБС-ын тайлан**

| Үзүүлэлт | Б-131 | Б-132 | Б-133 | Б-134 | Б-135 | Б-136 | Б-137 | Б-138 | Б-139 | Б-140 |
|---|---|---|---|---|---|---|---|---|---|---|
| | Сансарын геологи хайгуул ХХК | Саусгоби сэндс ХХК | Сентерра гоулд монголиа ХХК | Си Өү Эй Эл ХХК | Си Си И Эм ХХК | Си Си Эм ХХК | Си Эм Кэй Ай ХХК | Синчи-Ойл ХХК | Сод газар ХХК | Сонор трейд ХХК |
| Ãàäààâû í ì ýðãýæèëòýí , àæëë÷íû àæëûí áàéðí û òºëáº ð | (22,409.10) | (1,406.20) | (1,620.00) | - | - | - | 29,073.60 | - | - | - |
| Бүтээгдэхүүн хуваах гэрээнд тухайн жилд гарын үсэг зурсаны урамшуулал | - | - | - | - | - | - | - | - | - | - |
| Бүтээгдэхүүн хуваах гэрээгээр олборлолт эхэлсэний урамшуулал | - | - | - | - | - | - | - | - | - | - |
| Бүтээгдэхүүн хуваах гэрээгээр тухайн жилд төвлөрүүлсэн сургалтын урамшуулал | - | - | - | - | - | - | - | - | - | - |
| Бүтээгдэхүүн хуваах гэрээнд заасан нөхцлийн дагуу төвлөрүүлсэн талбайн дэнчин | - | - | - | - | - | - | - | - | - | - |
| Бүтээгдэхүүн хуваах гэрээнд заасан нөхцлийн дагуу төвлөрүүлсэн захиргааны үйлчилгээний шимтгэл | - | - | - | - | - | - | - | - | - | - |
| Бүтээгдэхүүн хуваах гэрээнд заасан нөхцлийн дагуу төлөөлөгчийн газрын үйл ажиллагааг дэмжсэн төлбөр | - | - | - | - | - | - | - | - | - | - |
| Агаарын бохирдлын төлбөр | - | - | (228.00) | 20,504.30 | - | (5.00) | - | - | (8.50) | - |
| **1.3 Яам, төрийн захиргааны байгууллагад төлсөн үйлчилгээний хөлс, хураамж** | **530.30** | **164,732.81** | **24,667.40** | **(20,504.00)** | **-** | **(1,400.00)** | **2,015.40** | **(846.00)** | **(1,674.60)** | **3,649.40** |
| Ãàäèéí ¿éë÷èëãýýí èé õóðàì æ | 1,743.30 | (5,884.70) | (260.60) | (19,009.50) | - | - | 1,718.50 | (146.00) | (24.60) | - |
| Яам, төрийн захиргааны байгууллагад төлсөн тэмдэгтийн хураамж | - | 125,075.90 | - | - | - | - | - | - | - | 3,250.00 |
| Яам, төрийн захиргааны байгууллагад төлсөн үйлчилгээний хөлс | - | 45,661.61 | 24,945.00 | (1,850.00) | - | (1,400.00) | - | (700.00) | (1,650.00) | 399.40 |
| Гадаадын ажиллах хүч, мэргэжилтний үйлчилгээний хураамж | (1,213.00) | (120.00) | (17.00) | 355.50 | - | - | 296.90 | - | - | - |
| **1.4 Төрийн өмчийн ногдол ашиг** | **-** | **-** | **-** | **-** | **-** | **-** | **-** | **-** | **-** | **-** |
| Òºðèéí ºì ÷èéí íîããîë àøèã | - | - | - | - | - | - | - | - | - | - |
| **1.5 Засгийн газрын орлого ба бусад орлого** | **-** | **-** | **-** | **-** | **-** | **-** | **-** | **-** | **-** | **-** |
| Бүтээгдэхүүн хуваах гэрээний дагуу Засгийн газарт ногдох газрын тосны орлого | - | - | - | - | - | - | - | - | - | - |
| Үүнээс роялти | - | - | - | - | - | - | - | - | - | - |
| **1.6 Бусад** | **(102.20)** | **293.60** | **-** | **-** | **-** | **(200.00)** | **-** | **(3,705.60)** | **2,274.80** | **(7,172.20)** |
| Торгууль | (102.20) | 293.60 | - | - | - | (200.00) | - | (3,705.60) | 2,274.80 | (7,172.20) |
| **2. Орон нутгийн төсөвт төлсөн албан татвар, төлбөр, хураамж, ногдол ашиг** | **19,481.60** | **1,358,272.40** | **99,770.28** | **87,854.30** | **-** | **-** | **(29,844.00)** | **(3,085.40)** | **575.40** | **(11,621.00)** |
| **2.1 Орон нутгийн төсөвт төлсөн татвар** | **-** | **1,336,009.60** | **96,342.30** | **2,054.70** | **-** | **-** | **(339.00)** | **(2,653.40)** | **(122.30)** | **(11,620.90)** |
| Үл хөдлөх эд хөрөнгийн албан татвар | - | - | - | - | - | - | - | (1,262.00) | - | (11,184.80) |
| Автотээврийн болон өөрөө явагч хэрэгслийн албан татвар | - | (0.10) | 4,199.90 | 2,054.70 | - | - | (339.00) | (1,391.40) | (122.30) | (436.10) |
| Áóñàä | - | 1,336,009.70 | 92,142.40 | - | - | - | - | - | - | - |
| **2.2 Төлбөр** | **19,481.60** | **12,834.20** | **3,427.98** | **84,549.60** | **-** | **-** | **(29,505.00)** | **(432.00)** | **797.70** | **(0.10)** |

**Хавсралт Ф-/В/–Нэгтгэлийн дүнд үүссэн цэвэр тохируулгын хүснэгт ОУИТБС-ын тайлан**

| Үзүүлэлт | | Б-131 | Б-132 | Б-133 | Б-134 | Б-135 | Б-136 | Б-137 | Б-138 | Б-139 | Б-140 |
|---|---|---|---|---|---|---|---|---|---|---|---|
| | | Сансарын геологи хайгуул ХХК | Саусгоби сэндс ХХК | Сентерра гоулд монголиа ХХК | Си Өү Эй Эл ХХК | Си Си И Эм ХХК | Си Си Эм ХХК | Си Эм Кэй Ай ХХК | Синчи-Ойл ХХК | Сод газар ХХК | Сонор трейд ХХК |
| Газрын төлбөр | | - | - | (0.02) | - | - | - | (432.00) | (432.00) | 797.70 | - |
| Ус, рашаан ашигласны төлбөр | | - | 333.20 | 16.00 | 8,000.00 | - | - | - | - | - | (0.10) |
| Ойгоос хэрэглээний мод, түлээ бэлтгэж, ашигласны төлбөр | | - | - | 1,762.00 | - | - | - | - | - | - | - |
| Түгээмэл тархацтай ашигт малтмалын нөөц ашигласны төлбөр | | - | - | 1,650.00 | 10,000.00 | - | - | - | - | - | - |
| Ãàäààäãí ì ýðãýæèëòýí , àæëè÷íû àæëûí áàéðí û òºëáº ð | | - | 12,501.00 | - | 66,549.60 | - | - | (29,073.00) | - | - | - |
| Бүтээгдэхүүн хуваах гэрээний дагуу хүлээн авсан дэмжлэг | | 19,481.60 | - | - | - | - | - | - | - | - | - |
| Ашигт малтмалаас бусад байгалийн баялаг ашиглах зөвшөөрлийн хураамж | | - | - | - | - | - | - | - | - | - | - |
| **2.3 Нутгийн захиргааны байгууллагад төлсөн хураамж, үйлчилгээний хөлс** | | **-** | **9,428.60** | **-** | **1,250.00** | **-** | **-** | **-** | **-** | **(100.00)** | **-** |
| Орон нутгийн төсөвт төлсөн тэмдэгтийн хураамж | | - | 275.00 | - | 1,250.00 | - | - | - | - | - | - |
| Нутгийн захиргааны байгууллагад төлсөн үйлчилгээний хөлс | | - | 9,153.60 | - | - | - | - | - | - | (100.00) | - |
| **2.4 Орон нутгийн төрийн өмчийн ногдол ашиг** | | **-** | **-** | **-** | **-** | **-** | **-** | **-** | **-** | **-** | **-** |
| Орон нутгийн төрийн өмчийн ногдол ашиг | | - | - | - | - | - | - | - | - | - | - |
| **2.5 Бусад** | | **-** | **3,200.00** | **1,928.40** | **-** | **-** | **-** | **-** | **-** | **-** | **-** |
| Торгууль | | - | 3,200.00 | 1,928.40 | - | - | - | - | - | - | - |
| **3. Бусад төлбөр ба зардал** | | **(6,460.00)** | **258,635.01** | **44,035.50** | **250,022.00** | **100.00** | **(5,200.00)** | **-** | **(500.00)** | **3,257.10** | **-** |
| **3.1 Байгаль хамгаалах зардлын урьдчилгаа** | | **-** | **3,795.00** | **1,625.00** | **135,770.00** | **100.00** | **-** | **-** | **-** | **1,502.10** | **-** |
| Байгаль хамгаалах зардлын 50 хувийг тусгай дансанд шилжүүлсэн дүн | | - | 3,795.00 | 1,625.00 | 135,770.00 | 100.00 | - | - | - | 1,502.10 | - |
| **3.2 Төрийн байгууллагад өгсөн хандив, дэмжлэг** | | **(6,460.00)** | **254,840.01** | **42,410.50** | **114,252.00** | **-** | **(5,200.00)** | **-** | **(500.00)** | **1,755.00** | **-** |
| Яам, агентлагт өгсөн | Мөнгөн хандив, дэмжлэг | - | **3,600.00** | - | **-** | **-** | **-** | **-** | **-** | **-** | - |
| | Мөнгөн бус хандив, дэмжлэг | **-** | **232,262.90** | - | **-** | **-** | **-** | **-** | **-** | **-** | - |
| Аймаг, нийслэлд өгсөн | Мөнгөн хандив, дэмжлэг | **-** | **20,000.00** | (15,000.00) | **100,000.00** | **-** | **-** | **-** | **-** | **-** | - |
| | Мөнгөн бус хандив, дэмжлэг | **-** | **(5,838.20)** | 37,920.00 | **-** | **-** | **-** | **-** | **-** | **-** | - |
| Сум, дүүрэгт өгсөн | Мөнгөн хандив, дэмжлэг | (6,460.00) | (544,665.60) | 4,000.00 | **6,252.00** | **-** | (5,200.00) | **-** | (500.00) | 1,755.00 | - |
| | Мөнгөн бус хандив, дэмжлэг | **-** | 549,480.91 | 15,490.50 | **-** | **-** | **-** | **-** | **-** | - | **-** |
| Бусад байгууллагад өгсөн | Мөнгөн хандив, дэмжлэг | **-** | - | - | **8,000.00** | **-** | **-** | **-** | **-** | - | **-** |
| | Мөнгөн бус хандив, дэмжлэг | - | - | - | - | - | - | - | - | - | - |
| **Нийт дүн** | | **(6,130.80)** | **12,208,678.12** | **(263,812.52)** | **696,160.90** | **130,840.90** | **(537,112.60)** | **11,980.50** | **(461,573.80)** | **19,445.50** | **(34,645.80)** |

**Хавсралт Ф-/В/–Нэгтгэлийн дүнд үүссэн цэвэр тохируулгын хүснэгт ОУИТБС-ын тайлан**

| Үзүүлэлт | Б-141 | Б-142 | Б-143 | Б-144 | Б-145 | Б-146 | Б-147 | Б-148 | Б-149 | Б-150 |
|---|---|---|---|---|---|---|---|---|---|---|
| | Таац мөрөн ХХК | Тавантолгой ХХК | Тайшэн девелопмент ХХК | Терра-Энержи ХХК | Тефис Майнинг ХХК | Ти Би И ХХК | Тиенжинсанжо ХХК | Төгрөг нуурын энержи ХХК | Трейжа маунтайн интернэшнл майнинг ХХК | Тэн хун ХХК |
| **1. Улсын төсөвт төлсөн албан татвар, төлбөр, хураамж, ногдол ашиг** | **153,153.10** | **(136,353,413.70)** | **2,546.90** | **(388,237.80)** | **(1,098,987.50)** | **(459,397.20)** | **(457,350.80)** | **(12,304.80)** | **30,746.90** | **(637,877.54)** |
| **1.1 Татвар, хураамж** | **151,451.50** | **(128,692,606.50)** | **768.80** | **(381,924.90)** | **(1,047,057.00)** | **(456,733.20)** | **(431,730.30)** | **(12,089.80)** | **22,702.30** | **(637,401.96)** |
| Àæàõóéí ýãæèéí îðëîãûí àëáàí òàòâàð | 5,946.10 | (33,000,000.00) | 248.90 | (67.50) | (50,452.00) | (163,955.60) | (8,857.10) | - | - | - |
| Ãàäààëëéí äëáàí òàòâàð | - | (18,887.50) | - | - | (6,506.70) | (35,660.00) | (136,410.70) | - | - | (43,902.50) |
| Нэмэгдсэн өртгийн албан татвар | - | (23,249,663.90) | - | - | (13,664.20) | (231,165.70) | (286,462.50) | (1.00) | - | (92,195.40) |
| Автобензин, дизелийн түлшний онцгой албан òàòâàð | - | - | - | - | - | - | - | - | - | - |
| Àâòîáóí çèí , äèçåëèéí òºëøèé àëáàí òàòâàð | - | - | - | - | - | - | - | - | - | - |
| Ашигт малтмалын нөөц ашигласны төлбөр болон нэмэлт төлбөр | 135,494.50 | (71,965,000.00) | - | - | - | - | - | (400.70) | 2,836.70 | (250,450.40) |
| Àøèãò ìàëòìàë àøèãëàëòûí áîëîí ðàéäóóëûí òóñãàé çºâøºº ðëèéí òºëáºð | 10,010.90 | (1,055.10) | - | (310,683.30) | (817,070.50) | (3,688.70) | - | 7,210.20 | 2,119.60 | (6,742.60) |
| Зарим бүтээгдэхүүний үнийн өсөлтийн албан татвар | - | - | - | - | - | - | - | - | - | - |
| Цөмийн төхөөрөмж барих, өөрчлөх, шинэчлэх, ашиглалтаас гаргах, ашиглах тусгай зөвшөөрлийн улсын тэмдэгтийн хураамж | - | - | - | - | - | - | - | - | - | - |
| Цөмийн бодис эзэмших, ашиглах, худалдах, импортлох,экспортлох, тээвэрлэх, хаягдлыг булах тусгай зөвшөөрлийн улсын тэмдэгтийн хураамж | - | - | - | - | - | - | - | - | - | - |
| Цацраг идэвхт ашигт малтмал импортлох, экспортлох, тээвэрлэх, хаягдлыг булах, ашиглалтын дараа газар нөхөн сэргээх тусгай зөвшөөрлийн улсын тэмдэгтийн хураамж | - | - | - | - | - | - | - | - | - | - |
| Цацрагийн үүсгүүрийг эзэмших, ашиглах, худалдах, угсрах, байрлуулах, түрээслэх, үйлдвэрлэх, ашиглалтаас гаргах, задлах, хадгалах, тээвэрлэх, импортлох, экспортлох, хаягдлыг булах, идэвхийг сулруулах болон түүнтэй холбогдсон бусад үйл ажиллагаа эрхлэх тусгай зөвшөөрлийн улсын тэмдэгтийн хураамж | - | - | - | - | - | - | - | - | - | - |
| Аж ахуйн нэгжээс төлсөн ажиллагсдын нийгмийн болон эрүүл мэндийн даатгалын шимтгэл | - | (458,000.00) | 519.90 | (71,174.10) | (159,363.60) | (22,263.20) | - | (18,898.30) | 17,746.00 | (244,111.06) |
| **1.2 Төлбөр** | **-** | **(6,210,529.40)** | **-** | **-** | **(3,369.60)** | **-** | **(24,561.60)** | **-** | **7,581.60** | **(238.18)** |
| Óëñûí òºñâèéí ðºíäºð õàéãóóë õèéñýí îðëûí íºõºí òºëáºð | - | - | - | - | - | - | - | - | - | - |
| Ãàäààäûí ì ýðãýææëòýí , àæëè÷íû àæëûí áàéðû òºëáºð | - | (110,203.20) | - | - | (3,369.60) | - | (24,105.60) | - | 7,581.60 | 0.02 |
| Бүтээгдэхүүн хуваах гэрээнд тухайн жилд гарын үсэг зурсаны урамшуулал | - | - | - | - | - | - | - | - | - | - |
| Бүтээгдэхүүн хуваах гэрээгээр олборлолт эхэлсэний урамшуулал | - | - | - | - | - | - | - | - | - | - |

**Хавсралт Ф-/В/–Нэгтгэлийн дүнд үүссэн цэвэр тохируулгын хүснэгт ОУИТБС-ын тайлан**

| Үзүүлэлт | Б-141 | Б-142 | Б-143 | Б-144 | Б-145 | Б-146 | Б-147 | Б-148 | Б-149 | Б-150 |
|---|---|---|---|---|---|---|---|---|---|---|
| | Таац мөрөн ХХК | Тавантолгой ХХК | Тайшэн девелопмент ХХК | Терра-Энержи ХХК | Тефис Майнинг ХХК | Ти Би И ХХК | Тиенжинсанжо ХХК | Төгрөг нуурын энержи ХХК | Трейжа маунтайн интернэшнл майнинг ХХК | Тэн хун ХХК |
| Бүтээгдэхүүн хуваах гэрээгээр тухайн жилд төвлөрүүлсэн сургалтын урамшуулал | - | - | - | - | - | - | - | - | - | - |
| Бүтээгдэхүүн хуваах гэрээнд заасан нөхцлийн дагуу төвлөрүүлсэн талбайн дэнчин | - | - | - | - | - | - | - | - | - | - |
| Бүтээгдэхүүн хуваах гэрээнд заасан нөхцлийн дагуу төвлөрүүлсэн захиргааны үйлчилгээний шимтгэл | - | - | - | - | - | - | - | - | - | - |
| Бүтээгдэхүүн хуваах гэрээнд заасан нөхцлийн дагуу төлөөлөгчийн газрын үйл ажиллагааг дэмжсэн төлбөр | - | - | - | - | - | - | - | - | - | - |
| Агаарын бохирдлын төлбөр | - | (6,100,326.20) | - | - | - | - | (456.00) | - | - | (238.20) |
| **1.3 Яам, төрийн захиргааны байгууллагад төлсөн үйлчилгээний хөлс, хураамж** | **1,701.60** | **(1,450,277.80)** | **1,778.10** | **(6,312.90)** | **(48,560.90)** | **(2,164.00)** | **(1,058.90)** | **(215.00)** | **463.00** | **(237.40)** |
| Ãàäëýí ¿éë÷èëãýýí èé õóðàà æ | - | (1,445,056.20) | - | - | (52.60) | (14.00) | (426.40) | - | - | (132.00) |
| Яам, төрийн захиргааны байгууллагад төлсөн тэмдэгтийн хураамж | - | - | 1,202.40 | - | - | - | - | - | - | - |
| Яам, төрийн захиргааны байгууллагад төлсөн үйлчилгээний хөлс | 1,701.60 | - | 575.10 | (6,312.90) | (48,483.30) | (2,150.00) | (377.50) | (215.00) | - | (105.40) |
| Гадаадын ажиллах хүч, мэргэжилтний үйлчилгээний хураамж | - | (5,221.60) | 0.60 | - | (25.00) | - | (255.00) | - | 463.00 | - |
| **1.4 Төрийн өмчийн ногдол ашиг** | **-** | **-** | **-** | **-** | **-** | **-** | **-** | **-** | **-** | **-** |
| Òºðèéí °ì ÷èéí íîãäîë àøèã | - | - | - | - | - | - | - | - | - | - |
| **1.5 Засгийн газрын орлого ба бусад орлого** | **-** | **-** | **-** | **-** | **-** | **-** | **-** | **-** | **-** | **-** |
| Бүтээгдэхүүн хуваах гэрээний дагуу Засгийн газарт ногдох газрын тосны орлого | - | - | - | - | - | - | - | - | - | - |
| Үүнээс роялти | - | - | - | - | - | - | - | - | - | - |
| **1.6 Бусад** | **-** | **-** | **-** | **-** | **-** | **(500.00)** | **-** | **-** | **-** | **-** |
| Торгууль | - | - | - | - | - | (500.00) | - | - | - | - |
| **2. Орон нутгийн төсөвт төлсөн албан татвар, төлбөр, хураамж, ногдол ашиг** | **34,102.20** | **(61,631.40)** | **(14,770.30)** | **(4,000.00)** | **-** | **(387.30)** | **(14,406.30)** | **1,266.70** | **1,475.00** | **(40,989.90)** |
| **2.1 Орон нутгийн төсөвт төлсөн татвар** | **742.50** | **(21,948.00)** | **2,817.70** | **-** | **-** | **(387.30)** | **(14,406.30)** | **-** | **-** | **(9,377.90)** |
| Үл хөдлөх эд хөрөнгийн албан татвар | - | (18,000.00) | - | - | - | - | - | - | - | (8,417.30) |
| Автотээврийн болон өөрөө явагч хэрэгслийн албан татвар | 742.50 | (3,948.00) | - | - | - | (387.30) | (14,406.30) | - | - | (960.60) |
| Áóñàä | - | - | 2,817.70 | - | - | - | - | - | - | - |
| **2.2 Төлбөр** | **33,359.70** | **(39,683.40)** | **(17,588.00)** | **(4,000.00)** | **-** | **-** | **-** | **1,266.70** | **1,475.00** | **(31,612.00)** |
| Газрын төлбөр | 11,020.80 | (34,983.40) | (17,588.00) | - | - | - | - | 216.00 | 625.00 | (2,980.00) |
| Ус, рашаан ашигласны төлбөр | 22,338.90 | (3,150.00) | - | (4,000.00) | - | - | - | 650.00 | 850.00 | (26,532.00) |

**Хавсралт Ф-/В/–Нэгтгэлийн дүнд үүссэн цэвэр тохируулгын хүснэгт ОУИТБС-ын тайлан**

| Үзүүлэлт | | Б-141 | Б-142 | Б-143 | Б-144 | Б-145 | Б-146 | Б-147 | Б-148 | Б-149 | Б-150 |
|---|---|---|---|---|---|---|---|---|---|---|---|
| | | Таац мөрөн ХХК | Тавантолгой ХХК | Тайшэн девелопмент ХХК | Терра-Энержи ХХК | Тефис Майнинг ХХК | Ти Би И ХХК | Тиенжинсанжо ХХК | Төгрөг нуурын энержи ХХК | Трейжа маунтайн интернэшнл майнинг ХХК | Тэн хун ХХК |
| Ойгоос хэрэглээний мод, түлээ бэлтгэж, ашигласны төлбөр | | - | - | - | - | - | - | - | - | - | (1,600.00) |
| Түгээмэл тархацтай ашигт малтмалын нөөц ашигласны төлбөр | | - | (1,550.00) | - | - | - | - | - | 400.70 | - | (500.00) |
| Ãàäàäàäûí ì ýðãýæëýãýí , àæëèë÷íû àæëûí áàéðíû ðºëáº ð | | - | - | - | - | - | - | - | - | - | - |
| Бүтээгдэхүүн хуваах гэрээний дагуу хүлээн авсан дэмжлэг | | - | - | - | - | - | - | - | - | - | - |
| Ашигт малтмалаас бусад байгалийн баялаг ашиглах зөвшөөрлийн хураамж | | - | - | - | - | - | - | - | - | - | - |
| **2.3 Нутгийн захиргааны байгууллагад төлсөн хураамж, үйлчилгээний хөлс** | | **-** | **-** | **-** | **-** | **-** | **-** | **-** | **-** | **-** | **-** |
| Орон нутгийн төсөвт төлсөн тэмдэгтийн хураамж | | - | - | - | - | - | - | - | - | - | - |
| Нутгийн захиргааны байгууллагад төлсөн үйлчилгээний хөлс | | - | - | - | - | - | - | - | - | - | - |
| **2.4 Орон нутгийн төрийн өмчийн ногдол ашиг** | | **-** | **(34,917,093.00)** | **-** | **-** | **-** | **-** | **-** | **-** | **-** | **-** |
| Орон нутгийн төрийн өмчийн ногдол ашиг | | - | (34,917,093.00) | - | - | - | - | - | - | - | - |
| **2.5 Бусад** | | **-** | **-** | **200.00** | **-** | **-** | **-** | **-** | **-** | **-** | **-** |
| Торгууль | | - | - | 200.00 | - | - | - | - | - | - | - |
| **3. Бусад төлбөр ба зардал** | | **16,600.00** | **(22,500.00)** | **11,300.00** | **(40,899.80)** | **-** | **-** | **-** | **1,300.00** | **15,150.00** | **(13,450.00)** |
| **3.1 Байгаль хамгаалах зардлын урьдчилгаа** | | **-** | **-** | **6,500.00** | **-** | **-** | **-** | **-** | **-** | **750.00** | **(7,500.00)** |
| Байгаль хамгаалах зардлын 50 хувийг тусгай дансанд шилжүүлсэн дүн | | - | - | 6,500.00 | - | - | - | - | - | 750.00 | (7,500.00) |
| **3.2 Төрийн байгууллагад өгсөн хандив, дэмжлэг** | | **16,600.00** | **(22,500.00)** | **4,800.00** | **(40,899.80)** | **-** | **-** | **-** | **1,300.00** | **14,400.00** | **(5,950.00)** |
| Яам, агентлагт өгсөн | Мөнгөн хандив, дэмжлэг | **-** | **-** | **-** | **-** | **-** | **-** | **-** | - | **-** | **-** |
| | Мөнгөн бус хандив, дэмжлэг | **-** | **-** | **-** | **-** | **-** | **-** | **-** | - | **-** | **-** |
| Аймаг, нийслэлд өгсөн | Мөнгөн хандив, дэмжлэг | **-** | **-** | **4,000.00** | **-** | **-** | **-** | **-** | - | **-** | **-** |
| | Мөнгөн бус хандив, дэмжлэг | **-** | **-** | **-** | **-** | **-** | **-** | **-** | - | **-** | **-** |
| Сум, дүүрэгт өгсөн | Мөнгөн хандив, дэмжлэг | **15,000.00** | (22,500.00) | 800.00 | (40,000.00) | **-** | - | **-** | - | **-** | (5,600.00) |
| | Мөнгөн бус хандив, дэмжлэг | **-** | **-** | - | (899.80) | **-** | - | **-** | - | **14,400.00** | (350.00) |
| Бусад байгууллагад өгсөн | Мөнгөн хандив, дэмжлэг | **1,600.00** | **-** | - | - | **-** | **-** | **-** | 1,300.00 | **-** | - |
| | Мөнгөн бус хандив, дэмжлэг | - | - | - | - | - | - | - | - | - | - |
| **Нийт дүн** | | **203,855.30** | **(171,354,638.10)** | **(723.40)** | **(433,137.60)** | **(1,098,987.50)** | **(459,784.50)** | **(471,757.10)** | **(9,738.10)** | **47,371.90** | **(692,317.44)** |

**Хавсралт Ф-/В/–Нэгтгэлийн дүнд үүссэн цэвэр тохируулгын хүснэгт ОУИТБС-ын тайлан**

| Үзүүлэлт | Б-151 | Б-152 | Б-153 | Б-154 | Б-155 | Б-156 | Б-157 | Б-158 | Б-159 | Б-160 |
|---|---|---|---|---|---|---|---|---|---|---|
| | Тэнгри терра ресурс ХХК | Улзгол ХХК | Үүртгоулд ХХК | Хангад эксплорэшн ХХК | Ханшижир ХХК | Хартарвагатай ХК | Хера Инвестмент ХХК | Хос хас ХХК | Хотгор ХХК | Хотгор шанага ХХК |
| **1. Улсын төсөвт төлсөн албан татвар, төлбөр, хураамж, ногдол ашиг** | **384,938.10** | **12,220.10** | **(11,764.30)** | **6,848.00** | **24,797.10** | **182,119.10** | **(2,397,361.60)** | **(7,416.90)** | **22,225.70** | **(19,246.70)** |
| **1.1 Татвар, хураамж** | **372,484.50** | **5,676.40** | **(12,589.80)** | **0.20** | **15,009.90** | **157,271.20** | **(2,395,637.30)** | **(4,524.20)** | **19,175.70** | **(25,851.30)** |
| Àæàõóéí ýæèéí îðëîãûí àëáàí òàòâàð | - | - | - | - | (9,649.70) | (12,291.00) | (2,374.80) | - | - | 8,632.30 |
| Ãàäààäûí àëáàí òàòâàð | - | (787.60) | - | (6,406.60) | - | 7,800.00 | (859,244.90) | - | - | 0.10 |
| Нэмэгдсэн өртгийн албан татвар | - | 6,522.30 | - | 6,406.60 | - | 108,592.10 | (556,291.40) | (2,456.10) | - | - |
| Автобензин, дизелийн түлшний онцгой албан òàòâàð | - | - | - | - | - | - | (949,141.70) | - | - | - |
| Àâòîáåíçèí , äèçåëèéí òºëøíèé àëáàí òàòâàð | - | - | - | - | - | - | - | - | - | - |
| Ашигт малтмалын нөөц ашигласны төлбөр болон нэмэлт төлбөр | - | - | - | - | 23,833.70 | 14,535.90 | - | - | 35,835.20 | 1,246.30 |
| Àøèãò ìàëòàí àøèãëàëòûí áîëîí õàéãóóëûí òóñãàé çºâøºº ðëèéí òºëáºð | 372,484.50 | 6,472.50 | 0.40 | - | 6,933.70 | - | (37.00) | (8.90) | 5.90 | 21,059.60 |
| Зарим бүтээгдэхүүний үнийн өсөлтийн албан татвар | - | - | - | - | - | 38,634.90 | - | - | - | - |
| Цөмийн төхөөрөмж барих, өөрчлөх, шинэчлэх, ашиглалтаас гаргах, ашиглах тусгай зөвшөөрлийн улсын тэмдэгтийн хураамж | - | - | - | - | - | - | - | - | - | - |
| Цөмийн бодис эзэмших, ашиглах, худалдах, импортлох,экспортлох, тээвэрлэх, хаягдлыг булах тусгай зөвшөөрлийн улсын тэмдэгтийн хураамж | - | - | - | - | - | - | - | - | - | - |
| Цацраг идэвхт ашигт малтмал импортлох, экспортлох, тээвэрлэх, хаягдлыг булах, ашиглалтын дараа газар нөхөн сэргээх тусгай зөвшөөрлийн улсын тэмдэгтийн хураамж | - | - | - | - | - | - | - | - | - | - |
| Цацрагийн үүсгүүрийг эзэмших, ашиглах, худалдах, угсрах, байрлуулах, түрээслэх, үйлдвэрлэх, ашиглалтаас гаргах, задлах, хадгалах, тээвэрлэх, импортлох, экспортлох, хаягдлыг булах, идэвхийг сулруулах болон түүнтэй холбогдсон бусад үйл ажиллагаа эрхлэх тусгай зөвшөөрлийн улсын тэмдэгтийн хураамж | - | - | - | - | - | - | - | - | - | - |
| Аж ахуйн нэгжээс төлсөн ажиллагсдын нийгмийн болон эрүүл мэндийн даатгалын шимтгэл | - | (6,530.80) | (12,590.20) | 0.20 | (6,107.80) | (0.70) | (28,547.50) | (2,059.20) | (16,665.40) | (56,789.60) |
| **1.2 Төлбөр** | **-** | **-** | **747.70** | **7,896.30** | **57.00** | **28,500.00** | **(37.10)** | **-** | **-** | **(15,520.40)** |
| Óëñûí òºñâèéí õºðºíãºä õàéãóóë õèéñýí îðëûí íºõºí òºëáºð | - | - | - | - | - | 28,500.00 | - | - | - | (15,520.40) |
| Ãàäààäûí ýðãýææëòýí , àæëèë÷íû àæëûí áàéðûí òºëáºð | - | - | - | 7,896.30 | - | - | - | - | - | - |
| Бүтээгдэхүүн хуваах гэрээнд тухайн жилд гарын үсэг зурсаны урамшуулал | - | - | - | - | - | - | - | - | - | - |
| Бүтээгдэхүүн хуваах гэрээгээр олборлолт эхэлсэний урамшуулал | - | - | - | - | - | - | - | - | - | - |
| Бүтээгдэхүүн хуваах гэрээгээр тухайн жилд | - | - | - | - | - | - | - | - | - | - |

**Хавсралт Ф-/В/–Нэгтгэлийн дүнд үүссэн цэвэр тохируулгын хүснэгт ОУИТБС-ын тайлан**

| Үзүүлэлт | Б-151 | Б-152 | Б-153 | Б-154 | Б-155 | Б-156 | Б-157 | Б-158 | Б-159 | Б-160 |
|---|---|---|---|---|---|---|---|---|---|---|
| | Тэнгри терра ресурс ХХК | Улзгол ХХК | Үүртгоулд ХХК | Хангад эксплорэшн ХХК | Ханшижир ХХК | Хартарвагатай ХК | Хера Инвестмент ХХК | Хос хас ХХК | Хотгор ХХК | Хотгор шанага ХХК |
| төвлөрүүлсэн сургалтын урамшуулал | | | | | | | | | | |
| Бүтээгдэхүүн хуваах гэрээнд заасан нөхцлийн дагуу төвлөрүүлсэн талбайн дэнчин | - | - | - | - | - | - | - | - | - | - |
| Бүтээгдэхүүн хуваах гэрээнд заасан нөхцлийн дагуу төвлөрүүлсэн захиргааны үйлчилгээний шимтгэл | - | - | - | - | - | - | - | - | - | - |
| Бүтээгдэхүүн хуваах гэрээнд заасан нөхцлийн дагуу төлөөлөгчийн газрын үйл ажиллагааг дэмжсэн төлбөр | - | - | - | - | - | - | - | - | - | - |
| Агаарын бохирдлын төлбөр | - | - | 747.70 | - | 57.00 | - | (37.10) | - | - | - |
| **1.3 Яам, төрийн захиргааны байгууллагад төлсөн үйлчилгээний хөлс, хураамж** | **12,453.60** | **5,543.70** | **77.80** | **(1,048.50)** | **71.20** | **-** | **(1,687.20)** | **-** | **3,250.00** | **22,125.00** |
| Ãàäëèéí ¿éë÷èëãýýí èé õóðààì æ | - | (28.40) | - | (7.00) | - | - | (1,687.20) | - | - | 125.00 |
| Яам, төрийн захиргааны байгууллагад төлсөн тэмдэгтийн хураамж | - | 10,157.40 | 77.20 | - | - | - | - | - | 3,250.00 | 22,000.00 |
| Яам, төрийн захиргааны байгууллагад төлсөн үйлчилгээний хөлс | 12,453.60 | (4,585.30) | 0.60 | (1,033.50) | 71.20 | - | - | - | - | - |
| Гадаадын ажиллах хүч, мэргэжилтний үйлчилгээний хураамж | - | - | - | (8.00) | - | - | - | - | - | - |
| **1.4 Төрийн өмчийн ногдол ашиг** | **-** | **-** | **-** | **-** | **-** | **-** | **-** | **-** | **-** | **-** |
| Òºðèéí ºì ÷èéí íîãäîë àøèã | - | - | - | - | - | - | - | - | - | - |
| **1.5 Засгийн газрын орлого ба бусад орлого** | **-** | **-** | **-** | **-** | **-** | **-** | **-** | **-** | **-** | **-** |
| Бүтээгдэхүүн хуваах гэрээний дагуу Засгийн газарт ногдох газрын тосны орлого | - | - | - | - | - | - | - | - | - | - |
| Үүнээс роялти | - | - | - | - | - | - | - | - | - | - |
| **1.6 Бусад** | **-** | **1,000.00** | **-** | **-** | **9,659.00** | **(3,652.10)** | **-** | **(2,892.70)** | **(200.00)** | **-** |
| Торгууль | - | 1,000.00 | - | - | 9,659.00 | (3,652.10) | - | (2,892.70) | (200.00) | - |
| **2. Орон нутгийн төсөвт төлсөн албан татвар, төлбөр, хураамж, ногдол ашиг** | **-** | **-** | **108.30** | **5,754.45** | **3,607.80** | **(2,769.00)** | **(1,226.90)** | **5,984.00** | **(35,865.90)** | **969.60** |
| **2.1 Орон нутгийн төсөвт төлсөн татвар** | **-** | **-** | **88.30** | **6,140.15** | **(120.60)** | **(3,752.00)** | **(1,226.90)** | **(16.00)** | **(31.30)** | **(482.00)** |
| Үл хөдлөх эд хөрөнгийн албан татвар | - | - | - | 2,621.50 | - | (4,366.30) | - | - | (31.30) | - |
| Автотээврийн болон өөрөө явагч хэрэгслийн албан татвар | - | - | - | 81.00 | (120.60) | 586.30 | (1,226.90) | (16.00) | - | (482.00) |
| Áóñàä | - | - | 88.30 | 3,437.65 | - | 28.00 | - | - | - | - |
| **2.2 Төлбөр** | **-** | **-** | **-** | **(385.70)** | **3,728.40** | **983.00** | **-** | **6,000.00** | **(35,834.60)** | **1,451.60** |
| Газрын төлбөр | - | - | - | (385.70) | 2,400.00 | 683.00 | - | 6,000.00 | 0.60 | 1,411.60 |
| Ус, рашаан ашигласны төлбөр | - | - | - | - | 1,328.40 | 300.00 | - | - | - | 40.00 |

**Хавсралт Ф-/В/–Нэгтгэлийн дүнд үүссэн цэвэр тохируулгын хүснэгт ОУИТБС-ын тайлан**

| Үзүүлэлт | | Б-151 | Б-152 | Б-153 | Б-154 | Б-155 | Б-156 | Б-157 | Б-158 | Б-159 | Б-160 |
|---|---|---|---|---|---|---|---|---|---|---|---|
| | | Тэнгри терра ресурс ХХК | Улзгол ХХК | Үүртгоулд ХХК | Хангад эксплорэшн ХХК | Ханшижир ХХК | Хартарвагатай ХК | Хера Инвестмент ХХК | Хос хас ХХК | Хотгор ХХК | Хотгор шанага ХХК |
| Ойгоос хэрэглээний мод, түлээ бэлтгэж, ашигласны төлбөр | | - | - | - | - | - | - | - | - | - | - |
| Түгээмэл тархацтай ашигт малтмалын нөөц ашигласны төлбөр | | - | - | - | - | - | - | - | - | (35,835.20) | - |
| Ãàäààâû í ýðãýææèõýí , àæëè÷íû àæëûí áàéðû òºëáº ð | | - | - | - | - | - | - | - | - | - | - |
| Бүтээгдэхүүн хуваах гэрээний дагуу хүлээн авсан дэмжлэг | | - | - | - | - | - | - | - | - | - | - |
| Ашигт малтмалаас бусад байгалийн баялаг ашиглах зөвшөөрлийн хураамж | | - | - | - | - | - | - | - | - | - | - |
| **2.3 Нутгийн захиргааны байгууллагад төлсөн хураамж, үйлчилгээний хөлс** | | **-** | **-** | **20.00** | **-** | **-** | **-** | **-** | **-** | **-** | **-** |
| Орон нутгийн төсөвт төлсөн тэмдэгтийн хураамж | | - | - | 20.00 | - | - | - | - | - | - | - |
| Нутгийн захиргааны байгууллагад төлсөн үйлчилгээний хөлс | | - | - | - | - | - | - | - | - | - | - |
| **2.4 Орон нутгийн төрийн өмчийн ногдол ашиг** | | **-** | **-** | **-** | **-** | **-** | **-** | **-** | **-** | **-** | **-** |
| Орон нутгийн төрийн өмчийн ногдол ашиг | | - | - | - | - | - | - | - | - | - | - |
| **2.5 Бусад** | | **-** | **-** | **-** | **-** | **-** | **-** | **-** | **4,849.30** | **200.00** | **-** |
| Торгууль | | - | - | - | - | - | - | - | 4,849.30 | 200.00 | - |
| **3. Бусад төлбөр ба зардал** | | **13,915.00** | **-** | **-** | **103,046.00** | **17,000.00** | **34,928.00** | **-** | **-** | **(11,845.00)** | **(9,200.00)** |
| **3.1 Байгаль хамгаалах зардлын урьдчилгаа** | | **6,365.00** | **-** | **-** | **-** | **6,000.00** | **-** | **-** | **-** | **675.00** | **-** |
| Байгаль хамгаалах зардлын 50 хувийг тусгай дансанд шилжүүлсэн дүн | | 6,365.00 | - | - | - | 6,000.00 | - | - | - | 675.00 | - |
| **3.2 Төрийн байгууллагад өгсөн хандив, дэмжлэг** | | **7,550.00** | **-** | **-** | **103,046.00** | **11,000.00** | **34,928.00** | **-** | **-** | **(12,520.00)** | **(9,200.00)** |
| Яам, агентлагт өгсөн | Мөнгөн хандив, дэмжлэг | **-** | **-** | **-** | **-** | **-** | **-** | **-** | **-** | **-** | **-** |
| | Мөнгөн бус хандив, дэмжлэг | **-** | **-** | **-** | **-** | **-** | **-** | **-** | **-** | **-** | **-** |
| Аймаг, нийслэлд өгсөн | Мөнгөн хандив, дэмжлэг | **-** | **-** | **-** | **-** | 11,000.00 | **27,000.00** | **-** | **-** | **-** | **500.00** |
| | Мөнгөн бус хандив, дэмжлэг | **-** | **-** | **-** | **-** | **-** | **-** | **-** | **-** | **-** | **500.00** |
| Сум, дүүрэгт өгсөн | Мөнгөн хандив, дэмжлэг | **7,550.00** | - | - | 7,993.10 | - | 8,428.00 | - | **-** | (3,400.00) | (500.00) |
| | Мөнгөн бус хандив, дэмжлэг | **-** | - | - | 95,052.90 | - | - | - | **-** | (9,120.00) | (10,000.00) |
| Бусад байгууллагад өгсөн | Мөнгөн хандив, дэмжлэг | **-** | **-** | - | - | - | (500.00) | - | **-** | **-** | **300.00** |
| | Мөнгөн бус хандив, дэмжлэг | - | - | - | - | - | - | - | - | - | - |
| **Нийт дүн** | | **398,853.10** | **12,220.10** | **(11,656.00)** | **115,648.45** | **45,404.90** | **214,278.10** | **(2,398,588.50)** | **3,416.40** | **(25,285.20)** | **(27,477.10)** |

**Хавсралт Ф-/В/–Нэгтгэлийн дүнд үүссэн цэвэр тохируулгын хүснэгт ОҮИТБС-ын тайлан**

| Үзүүлэлт | Б-161 | Б-162 | Б-163 | Б-164 | Б-165 | Б-166 | Б-167 | Б-168 | Б-169 | Б-170 |
|---|---|---|---|---|---|---|---|---|---|---|
| | Хоту ХХК | Хуади куонез ХХК | Хүдэн ХХК | Хунанжинлэн ХХК | Хурай ХХК | Хургатай хайрхан ХХК | Хүрээ дэл ХХК | Хүслэмж ХХК | Хэрлэн энерго ХХК | Цайртминерал ХХК |
| **1. Улсын төсөвт төлсөн албан татвар, төлбөр, хураамж, ногдол ашиг** | **(10,081.74)** | **103,875.30** | **323,230.00** | **4,434.20** | **19,526.50** | **(258,093.00)** | **617,834.30** | **(1,198.70)** | **58,594.90** | **(3,435,592.50)** |
| **1.1 Татвар, хураамж** | **(33,348.14)** | **(1,532.40)** | **323,230.00** | **-** | **19,113.10** | **(232,125.00)** | **612,136.00** | **(706.10)** | **51,079.00** | **(3,450,332.70)** |
| Àæàõóéí ýãæèéí îðëîãûí àëáàí òàòâàð | (16,549.10) | (488.10) | - | - | - | (33,681.30) | - | (1,719.30) | (2,927.00) | (3,261,919.10) |
| Ãàäààëëéí àëáàí òàòâàð | - | 1,163.20 | - | - | 0.10 | (1,145.10) | - | - | 5,328.00 | (2,971.30) |
| Нэмэгдсэн өртгийн албан татвар | (8,440.10) | (1,063.80) | - | - | (21.90) | (2,404.80) | (0.10) | - | - | (17,013.20) |
| Автобензин, дизелийн түлшний онцгой албан òàòâàð | - | - | - | - | - | - | - | - | - | - |
| Àâòîìàøèí , äèçåëèéí òºëøèé àëáàí òàòâàð | - | - | - | - | - | - | - | - | - | (214.00) |
| Ашигт малтмалын нөөц ашигласны төлбөр болон нэмэлт төлбөр | (0.10) | - | - | 5,258.90 | 35,760.40 | - | 619,013.20 | - | 42,039.40 | 0.10 |
| Àøèãò ìàëòìàëûí àøèãëàëòûí áîëîí õàéãóóëûí òóñãàé çºâøººðºëèéí òºëáºð | (1,109.94) | (1,143.70) | 323,230.00 | (5,258.90) | 2,000.00 | (72,167.90) | (2,220.20) | 1,013.20 | (47.40) | 15,516.50 |
| Зарим бүтээгдэхүүний үнийн өсөлтийн албан татвар | - | - | - | - | - | - | - | - | - | - |
| Цөмийн төхөөрөмж барих, өөрчлөх, шинэчлэх, ашиглалтаас гаргах, ашиглах тусгай зөвшөөрлийн улсын тэмдэгтийн хураамж | - | - | - | - | - | - | - | - | - | - |
| Цөмийн бодис эзэмших, ашиглах, худалдах, импортлох,экспортлох, тээвэрлэх, хаягдлыг булах тусгай зөвшөөрлийн улсын тэмдэгтийн хураамж | - | - | - | - | - | - | - | - | - | - |
| Цацраг идэвхт ашигт малтмал импортлох, экспортлох, тээвэрлэх, хаягдлыг булах, ашиглалтын дараа газар нөхөн сэргээх тусгай зөвшөөрлийн улсын тэмдэгтийн хураамж | - | - | - | - | - | - | - | - | - | - |
| Цацрагийн үүсгүүрийг эзэмших, ашиглах, худалдах, угсрах, байрлуулах, түрээслэх, үйлдвэрлэх, ашиглалтаас гаргах, задлах, хадгалах, тээвэрлэх, импортлох, экспортлох, хаягдлыг булах, идэвхийг сулруулах болон түүнтэй холбогдсон бусад үйл ажиллагаа эрхлэх тусгай зөвшөөрлийн улсын тэмдэгтийн хураамж | - | - | - | - | - | - | - | - | - | - |
| Аж ахуйн нэгжээс төлсөн ажиллагсдын нийгмийн болон эрүүл мэндийн даатгалын шимтгэл | (7,248.90) | - | - | - | (18,625.50) | (122,725.90) | (4,656.90) | - | 6,686.00 | (183,731.70) |
| **1.2 Төлбөр** | **(20.50)** | **96,548.00** | **-** | **114.00** | **-** | **(14,673.40)** | **-** | **(35.60)** | **1,730.90** | **(5,715.30)** |
| Óëñûí òºñâèéí õºðºíãºº õàéãóóë õèéñýí îðëûí íºãºí òºëáºð | - | - | - | - | - | - | - | - | 39.70 | - |

**Хавсралт Ф-/В/–Нэгтгэлийн дүнд үүссэн цэвэр тохируулгын хүснэгт ОУИТБС-ын тайлан**

| Үзүүлэлт | Б-161 | Б-162 | Б-163 | Б-164 | Б-165 | Б-166 | Б-167 | Б-168 | Б-169 | Б-170 |
|---|---|---|---|---|---|---|---|---|---|---|
| | Хоту ХХК | Хуади куонез ХХК | Хүдэн ХХК | Хунанжинлэн ХХК | Хурай ХХК | Хургатай хайрхан ХХК | Хүрээ дэл ХХК | Хүслэмж ХХК | Хэрлэн энерго ХХК | Цайртминерал ХХК |
| Ãàäàäàäûí ì ýðãýæèëòýí , àæëè÷íû àæëûí áàéðíû òºëáº ð | - | 96,552.00 | - | - | - | (14,666.40) | - | - | 1,691.20 | (5,715.30) |
| Бүтээгдэхүүн хуваах гэрээнд тухайн жилд гарын үсэг зурсаны урамшуулал | - | - | - | - | - | - | - | - | - | - |
| Бүтээгдэхүүн хуваах гэрээгээр олборлолт эхэлсэний урамшуулал | - | - | - | - | - | - | - | - | - | - |
| Бүтээгдэхүүн хуваах гэрээгээр тухайн жилд төвлөрүүлсэн сургалтын урамшуулал | - | - | - | - | - | - | - | - | - | - |
| Бүтээгдэхүүн хуваах гэрээнд заасан нөхцлийн дагуу төвлөрүүлсэн талбайн дэнчин | - | - | - | - | - | - | - | - | - | - |
| Бүтээгдэхүүн хуваах гэрээнд заасан нөхцлийн дагуу төвлөрүүлсэн захиргааны үйлчилгээний шимтгэл | - | - | - | - | - | - | - | - | - | - |
| Бүтээгдэхүүн хуваах гэрээнд заасан нөхцлийн дагуу төлөөлөгчийн газрын үйл ажиллагааг дэмжсэн төлбөр | - | - | - | - | - | - | - | - | - | - |
| Агаарын бохирдлын төлбөр | (20.50) | (4.00) | - | 114.00 | - | (7.00) | - | (35.60) | - | - |
| **1.3 Яам, төрийн захиргааны байгууллагад төлсөн үйлчилгээний хөлс, хураамж** | **(2,211.60)** | **16,152.20** | **-** | **4,462.60** | **413.40** | **(11,294.60)** | **5,698.30** | **(457.00)** | **6,785.00** | **20,455.50** |
| Ãàäëëéí ¿éë÷ëëãýýí èé õóðàà æ | - | 32.20 | - | - | 34.30 | (41.00) | 1,609.60 | (7.00) | 5,280.00 | (99,196.80) |
| Яам, төрийн захиргааны байгууллагад төлсөн тэмдэгтийн хураамж | - | 96.30 | - | 75.00 | 224.20 | - | - | - | - | 100,985.50 |
| Яам, төрийн захиргааны байгууллагад төлсөн үйлчилгээний хөлс | (2,211.60) | (342.30) | - | - | 154.90 | (11,213.60) | (1,002.40) | (450.00) | (25.00) | 6,358.00 |
| Гадаадын ажиллах хүч, мэргэжилтний үйлчилгээний хураамж | - | 16,366.00 | - | 4,387.60 | - | (40.00) | 5,091.10 | - | 1,530.00 | 12,308.80 |
| **1.4 Төрийн өмчийн ногдол ашиг** | **-** | **-** | **-** | **-** | **-** | **-** | **-** | **-** | **-** | **-** |
| Òºðèéí ºì ÷èéí íîãäîë àøèã | - | - | - | - | - | - | - | - | - | - |
| **1.5 Засгийн газрын орлого ба бусад орлого** | **-** | **-** | **-** | **-** | **-** | **-** | **-** | **-** | **-** | **-** |
| Бүтээгдэхүүн хуваах гэрээний дагуу Засгийн газарт ногдох газрын тосны орлого | - | - | - | - | - | - | - | - | - | - |
| Үүнээс роялти | - | - | - | - | - | - | - | - | - | - |
| **1.6 Бусад** | **25,498.50** | **(7,292.50)** | **-** | **(142.40)** | **-** | **-** | **-** | **-** | **(1,000.00)** | **-** |
| Торгууль | 25,498.50 | (7,292.50) | - | (142.40) | - | - | - | - | (1,000.00) | - |
| **2. Орон нутгийн төсөвт төлсөн албан татвар, төлбөр, хураамж, ногдол ашиг** | **1,922.30** | **37,708.20** | **-** | **1,932.00** | **10,289.60** | **(37,110.40)** | **66.40** | **3,394.90** | **14,300.00** | **14,118.40** |
| **2.1 Орон нутгийн төсөвт төлсөн татвар** | **51.30** | **37,708.20** | **-** | **1,932.00** | **550.00** | **(92.40)** | **66.40** | **(0.10)** | **300.00** | **150.40** |
| Үл хөдлөх эд хөрөнгийн албан татвар | - | - | - | - | 550.00 | - | - | - | - | - |
| Автотээврийн болон өөрөө явагч хэрэгслийн албан татвар | 51.30 | (991.80) | - | (1,528.00) | - | (92.40) | 66.40 | (0.10) | 300.00 | 150.40 |

**Хавсралт Ф-/В/–Нэгтгэлийн дүнд үүссэн цэвэр тохируулгын хүснэгт ОУИТБС-ын тайлан**

| Үзүүлэлт | | Б-161 | Б-162 | Б-163 | Б-164 | Б-165 | Б-166 | Б-167 | Б-168 | Б-169 | Б-170 |
|---|---|---|---|---|---|---|---|---|---|---|---|
| | | Хоту ХХК | Хуади куонез ХХК | Хүдэн ХХК | Хунанжинлэн ХХК | Хурай ХХК | Хургатай хайрхан ХХК | Хүрээ дэл ХХК | Хүслэмж ХХК | Хэрлэн энерго ХХК | Цайртминерал ХХК |
| Áóñàä | | - | 38,700.00 | - | 3,460.00 | - | - | - | - | - | - |
| **2.2 Төлбөр** | | **1,871.00** | **-** | **-** | **-** | **9,739.60** | **-** | **-** | **3,395.00** | **14,000.00** | **96.00** |
| Газрын төлбөр | | 1,871.00 | - | - | - | 5,299.20 | - | - | 895.00 | 2,000.00 | - |
| Ус, рашаан ашигласны төлбөр | | - | - | - | - | 4,440.40 | - | - | 2,500.00 | 200.00 | - |
| Ойгоос хэрэглээний мод, түлээ бэлтгэж, ашигласны төлбөр | | - | - | - | - | - | - | - | - | - | - |
| Түгээмэл тархацтай ашигт малтмалын нөөц ашигласны төлбөр | | - | - | - | - | - | - | - | - | - | 96.00 |
| Ãàäààäûí ì ýðãýæèëòýí , àæëè÷íû àæûí áàéðû òºëáº ð | | - | - | - | - | - | - | - | - | 11,800.00 | - |
| Бүтээгдэхүүн хуваах гэрээний дагуу хүлээн авсан дэмжлэг | | - | - | - | - | - | - | - | - | - | - |
| Ашигт малтмалаас бусад байгалийн баялаг ашиглах зөвшөөрлийн хураамж | | - | - | - | - | - | - | - | - | - | - |
| **2.3 Нутгийн захиргааны байгууллагад төлсөн хураамж, үйлчилгээний хөлс** | | **-** | **-** | **-** | **-** | **-** | **(37,018.00)** | **-** | **-** | **-** | **13,872.00** |
| Орон нутгийн төсөвт төлсөн тэмдэгтийн хураамж | | - | - | - | - | - | - | - | - | - | 13,165.40 |
| Нутгийн захиргааны байгууллагад төлсөн үйлчилгээний хөлс | | - | - | - | - | - | (37,018.00) | - | - | - | 706.60 |
| **2.4 Орон нутгийн төрийн өмчийн ногдол ашиг** | | **-** | **-** | **-** | **-** | **-** | **-** | **-** | **-** | **-** | **-** |
| Орон нутгийн төрийн өмчийн ногдол ашиг | | - | - | - | - | - | - | - | - | - | - |
| **2.5 Бусад** | | **1,000.00** | **-** | **-** | **392.40** | **1,181.90** | **-** | **-** | **-** | **1,000.00** | **-** |
| Торгууль | | 1,000.00 | - | - | 392.40 | 1,181.90 | - | - | - | 1,000.00 | - |
| **3. Бусад төлбөр ба зардал** | | **-** | **-** | **-** | **(5,000.00)** | **3,285.00** | **(7,100.00)** | **-** | **400.00** | **2,100.00** | **50,805.00** |
| **3.1 Байгаль хамгаалах зардлын урьдчилгаа** | | **-** | **-** | **-** | **-** | **-** | **-** | **-** | **400.00** | **-** | **5,550.00** |
| Байгаль хамгаалах зардлын 50 хувийг тусгай дансанд шилжүүлсэн дүн | | - | - | - | - | - | - | - | 400.00 | - | 5,550.00 |
| **3.2 Төрийн байгууллагад өгсөн хандив, дэмжлэг** | | **-** | **-** | **-** | **(5,000.00)** | **3,285.00** | **(7,100.00)** | **-** | **-** | **2,100.00** | **45,255.00** |
| Яам, агентлагт өгсөн | Мөнгөн хандив, дэмжлэг | **-** | **-** | **-** | **-** | **-** | **-** | **-** | **-** | **-** | **8,490.10** |
| | Мөнгөн бус хандив, дэмжлэг | **-** | **-** | **-** | **-** | **-** | **-** | **-** | **-** | **-** | **-** |
| Аймаг, нийслэлд өгсөн | Мөнгөн хандив, дэмжлэг | **-** | **-** | **-** | (5,000.00) | - | **-** | **-** | **-** | **-** | 20,000.00 |
| | Мөнгөн бус хандив, дэмжлэг | **-** | **-** | **-** | **-** | **-** | **-** | **-** | **-** | **-** | **-** |
| Сум, дүүрэгт өгсөн | Мөнгөн хандив, дэмжлэг | - | **-** | - | **-** | - | (3,900.00) | **-** | **-** | **2,100.00** | - |
| | Мөнгөн бус хандив, дэмжлэг | - | **-** | - | **-** | **-** | (3,200.00) | - | **-** | **-** | **-** |
| Бусад байгууллагад өгсөн | Мөнгөн хандив, дэмжлэг | - | **-** | - | **-** | **-** | **-** | - | **-** | **-** | **16,764.90** |
| | Мөнгөн бус хандив, дэмжлэг | - | - | - | - | 3,285.00 | - | - | - | - | - |
| **Нийт дүн** | | **(7,159.44)** | **141,583.50** | **323,230.00** | **1,758.60** | **34,283.00** | **(302,303.40)** | **617,900.70** | **2,596.20** | **75,994.90** | **(3,370,669.10)** |

**Хавсралт Ф-/В/–Нэгтгэлийн дүнд үүссэн цэвэр тохируулгын хүснэгт ОУИТБС-ын тайлан**

| Үзүүлэлт | Б-171 | Б-172 | Б-173 | Б-174 | Б-175 | Б-176 | Б-177 | Б-178 | Б-179 | Б-180 |
|---|---|---|---|---|---|---|---|---|---|---|
| | Цэвдэг ХХК | Чингисийн хар алт ХХК | Чинхуа МАК нарийн сухайт ХХК | Шанлун ХХК | Шар нарст ХХК | Шарын гол ХК | Шивээ овоо ХК | Шижир алт ХХК | Шинь Шинь ХХК | Шинэ Илион Нэн Юань ХХК |
| **1. Улсын төсөвт төлсөн албан татвар, төлбөр, хураамж, ногдол ашиг** | **(24,431.30)** | **(37,393.70)** | **(2,259,721.98)** | **98,791.90** | **(11,573.20)** | **604,797.60** | **(224,542.20)** | **240,784.80** | **(669,180.20)** | **(771,923.20)** |
| **1.1 Татвар, хураамж** | **(10,987.10)** | **(19,282.90)** | **(2,467,289.78)** | **39,861.60** | **(9,211.60)** | **657,152.90** | **(231,328.20)** | **184,095.30** | **(639,127.60)** | **(764,389.90)** |
| Àæàõóéí íýãæèéí îðëîãûí àëáàí òàòâàð | (983.90) | - | (334,253.50) | 51,963.60 | (59,945.10) | (0.30) | (9,221.80) | (52,170.40) | - | (1,661.50) |
| Ãàäààäûí àëáàí òàòâàð | - | (2,332.00) | 2,611,185.60 | 1,844.20 | (266.10) | - | (30,544.80) | 54,372.40 | 63,649.10 | (204,491.60) |
| Нэмэгдсэн өртгийн албан татвар | - | (643.60) | (2,629,287.40) | (329.30) | (806.60) | 657,064.00 | (192,708.60) | (60,863.00) | (700,341.60) | (451,753.00) |
| Автобензин, дизелийн түлшний онцгой албан òàòâàð | - | - | - | - | (2,476.30) | - | - | - | - | - |
| Àâòî áåí çèí , äèçåëèéí òºëøíèé àëáàí òàòâàð | - | - | - | - | - | - | - | - | - | - |
| Ашигт малтмалын нөөц ашигласны төлбөр болон нэмэлт төлбөр | - | (34,705.20) | - | - | 37,091.20 | 0.40 | - | 239,435.30 | - | - |
| Àøèãò àëòì àëûí àøèãëàëòûí áîëîí õàéãóóëûí òóñãàé çºâøºðëèéí ðºëº | (4.40) | 18,397.70 | - | 90.10 | 17,191.30 | - | (7.80) | - | (2,435.10) | (93,491.30) |
| Зарим бүтээгдэхүүний үнийн өсөлтийн албан татвар | (9,998.80) | - | - | - | - | - | - | - | - | - |
| Цөмийн төхөөрөмж барих, өөрчлөх, шинэчлэх, ашиглалтаас гаргах, ашиглах тусгай зөвшөөрлийн улсын тэмдэгтийн хураамж | - | - | - | - | - | - | - | - | - | - |
| Цөмийн бодис эзэмших, ашиглах, худалдах, импортлох,экспортлох, тээвэрлэх, хаягдлыг булах тусгай зөвшөөрлийн улсын тэмдэгтийн хураамж | - | - | - | - | - | - | - | - | - | - |
| Цацраг идэвхт ашигт малтмал импортлох, экспортлох, тээвэрлэх, хаягдлыг булах, ашиглалтын дараа газар нөхөн сэргээх тусгай зөвшөөрлийн улсын тэмдэгтийн хураамж | - | - | - | - | - | - | - | - | - | - |
| Цацрагийн үүсгүүрийг эзэмших, ашиглах, худалдах, угсрах, байрлуулах, түрээслэх, үйлдвэрлэх, ашиглалтаас гаргах, задлах, хадгалах, тээвэрлэх, импортлох, экспортлох, хаягдлыг булах, идэвхийг сулруулах болон түүнтэй холбогдсон бусад үйл ажиллагаа эрхлэх тусгай зөвшөөрлийн улсын тэмдэгтийн хураамж | - | - | - | - | - | - | - | - | - | - |
| Аж ахуйн нэгжээс төлсөн ажиллагсдын нийгмийн болон эрүүл мэндийн даатгалын шимтгэл | - | 0.20 | (2,114,934.48) | (13,707.00) | - | 88.80 | 1,154.80 | 3,321.00 | - | (12,992.50) |
| **1.2 Төлбөр** | **(82.60)** | **2,453.60** | **(332,752.90)** | **52,281.40** | **-** | **(50,840.30)** | **(18,932.50)** | **4,621.80** | **(53,040.20)** | **-** |
| Óëñûí òºñâèéí õºðºíãºä õàéãóóë õèéñýí îðëûí íºãºí òºëáºð | 0.40 | - | - | - | - | (50,620.30) | (18,790.30) | - | (149,626.00) | - |

**Хавсралт Ф-/В/–Нэгтгэлийн дүнд үүссэн цэвэр тохируулгын хүснэгт ОУИТБС-ын тайлан**

| Үзүүлэлт | Б-171 | Б-172 | Б-173 | Б-174 | Б-175 | Б-176 | Б-177 | Б-178 | Б-179 | Б-180 |
|---|---|---|---|---|---|---|---|---|---|---|
| | Цэвдэг ХХК | Чингисийн хар алт ХХК | Чинхуа МАК нарийн сухайт ХХК | Шанлун ХХК | Шар нарст ХХК | Шарын гол ХК | Шивээ овоо ХК | Шижир алт ХХК | Шинь Шинь ХХК | Шинэ Илион Нэн Юань ХХК |
| Ãàäàäûí ì ýðãýæèëòýí , àæëë÷íû àæëûí áàéðíû òºëáº ð | - | 2,421.70 | (331,686.40) | 52,342.20 | - | 15.00 | - | 4,621.80 | 96,585.80 | - |
| Бүтээгдэхүүн хуваах гэрээнд тухайн жилд гарын үсэг зурсаны урамшуулал | - | - | - | - | - | - | - | - | - | - |
| Бүтээгдэхүүн хуваах гэрээгээр олборлолт эхэлсэний урамшуулал | - | - | - | - | - | - | - | - | - | - |
| Бүтээгдэхүүн хуваах гэрээгээр тухайн жилд төвлөрүүлсэн сургалтын урамшуулал | - | - | - | - | - | - | - | - | - | - |
| Бүтээгдэхүүн хуваах гэрээнд заасан нөхцлийн дагуу төвлөрүүлсэн талбайн дэнчин | - | - | - | - | - | - | - | - | - | - |
| Бүтээгдэхүүн хуваах гэрээнд заасан нөхцлийн дагуу төвлөрүүлсэн захиргааны үйлчилгээний шимтгэл | - | - | - | - | - | - | - | - | - | - |
| Бүтээгдэхүүн хуваах гэрээнд заасан нөхцлийн дагуу төлөөлөгчийн газрын үйл ажиллагааг дэмжсэн төлбөр | - | - | - | - | - | - | - | - | - | - |
| Агаарын бохирдлын төлбөр | (83.00) | 31.90 | (1,066.50) | (60.80) | - | (235.00) | (142.20) | - | - | - |
| **1.3 Яам, төрийн захиргааны байгууллагад төлсөн үйлчилгээний хөлс, хураамж** | **1,450.00** | **(20,064.40)** | **540,320.70** | **(4,739.00)** | **(2,361.60)** | **(15.00)** | **749.70** | **(103.00)** | **24,110.80** | **(507.20)** |
| Ãàäëëéí ¿éë÷èëãýýí èé õóðàà æ | - | (16,882.80) | 52,699.80 | (2,839.60) | (43.20) | - | 749.70 | (103.00) | 17,337.80 | (507.20) |
| Яам, төрийн захиргааны байгууллагад төлсөн тэмдэгтийн хураамж | - | - | 280.80 | 2.50 | - | - | - | - | 10,000.00 | - |
| Яам, төрийн захиргааны байгууллагад төлсөн үйлчилгээний хөлс | 1,450.00 | (2,903.60) | 319,732.20 | (747.90) | (2,318.40) | - | - | (738.00) | 435.00 | - |
| Гадаадын ажиллах хүч, мэргэжилтний үйлчилгээний хураамж | - | (278.00) | 167,607.90 | (1,154.00) | - | (15.00) | - | 738.00 | (3,662.00) | - |
| **1.4 Төрийн өмчийн ногдол ашиг** | **-** | **-** | **-** | **-** | **-** | **-** | **-** | **-** | **-** | **-** |
| Òºðèéí ºì ÷èéí í îãîë àø èã | - | - | - | - | - | - | - | - | - | - |
| **1.5 Засгийн газрын орлого ба бусад орлого** | **-** | **-** | **-** | **-** | **-** | **-** | **-** | **-** | **-** | **-** |
| Бүтээгдэхүүн хуваах гэрээний дагуу Засгийн газарт ногдох газрын тосны орлого | - | - | - | - | - | - | - | - | - | - |
| Үүнээс роялти | - | - | - | - | - | - | - | - | - | - |
| **1.6 Бусад** | **(14,811.60)** | **(500.00)** | **-** | **11,387.90** | **-** | **(1,500.00)** | **24,968.80** | **52,170.70** | **(1,123.20)** | **(7,026.10)** |
| Торгууль | (14,811.60) | (500.00) | - | 11,387.90 | - | (1,500.00) | 24,968.80 | 52,170.70 | (1,123.20) | (7,026.10) |
| **2. Орон нутгийн төсөвт төлсөн албан татвар, төлбөр, хураамж, ногдол ашиг** | **(60.00)** | **(2,357.40)** | **28.40** | **48,142.00** | **12,355.00** | **(92,274.20)** | **16,180.00** | **(0.10)** | **79,480.00** | **(98,297.70)** |
| **2.1 Орон нутгийн төсөвт төлсөн татвар** | **(60.00)** | **(1,162.40)** | **(270.80)** | **71.80** | **355.00** | **0.10** | **-** | **0.20** | **-** | **(98,297.70)** |
| Үл хөдлөх эд хөрөнгийн албан татвар | - | - | (0.10) | 6.00 | - | - | - | (0.10) | - | - |

**Хавсралт Ф-/В/–Нэгтгэлийн дүнд үүссэн цэвэр тохируулгын хүснэгт ОУИТБС-ын тайлан**

| Үзүүлэлт | | Б-171 | Б-172 | Б-173 | Б-174 | Б-175 | Б-176 | Б-177 | Б-178 | Б-179 | Б-180 |
|---|---|---|---|---|---|---|---|---|---|---|---|
| | | Цэвдэг ХХК | Чингисийн хар алт ХХК | Чинхуа МАК нарийн сухайт ХХК | Шанлун ХХК | Шар нарст ХХК | Шарын гол ХК | Шивээ овоо ХК | Шижир алт ХХК | Шинь Шинь ХХК | Шинэ Илион Нэн Юань ХХК |
| Автотээврийн болон өөрөө явагч хэрэгслийн албан татвар | | (60.00) | (1,162.40) | (270.70) | 65.80 | - | 0.10 | - | 0.30 | - | (98,297.70) |
| Áóñàä | | - | - | - | - | 355.00 | - | - | - | - | - |
| **2.2 Төлбөр** | | **-** | **(1,195.00)** | **299.20** | **48,070.20** | **12,000.00** | **(92,274.30)** | **16,180.00** | **(0.30)** | **79,480.00** | **-** |
| Газрын төлбөр | | - | (1,195.00) | 299.20 | - | - | - | - | 0.30 | - | - |
| Ус, рашаан ашигласны төлбөр | | - | - | - | - | 12,000.00 | 0.20 | 18,232.00 | (0.60) | - | - |
| Ойгоос хэрэглээний мод, түлээ бэлтгэж, ашигласны төлбөр | | - | - | - | 48,070.20 | - | - | - | - | - | - |
| Түгээмэл тархацтай ашигт малтмалын нөөц ашигласны төлбөр | | - | - | - | - | - | (92,274.50) | - | - | (520.00) | - |
| Ãàäààäûí ì ýðãýæèëòýí , àæëè÷íû àæëûí áàéðû ðº ëáº ð | | - | - | - | - | - | - | (2,052.00) | - | 80,000.00 | - |
| Бүтээгдэхүүн хуваах гэрээний дагуу хүлээн авсан дэмжлэг | | - | - | - | - | - | - | - | - | - | - |
| Ашигт малтмалаас бусад байгалийн баялаг ашиглах зөвшөөрлийн хураамж | | - | - | - | - | - | - | - | - | - | - |
| **2.3 Нутгийн захиргааны байгууллагад төлсөн хураамж, үйлчилгээний хөлс** | | **-** | **-** | **-** | **-** | **-** | **-** | **-** | **-** | **-** | **-** |
| Орон нутгийн төсөвт төлсөн тэмдэгтийн хураамж | | - | - | - | - | - | - | - | - | - | - |
| Нутгийн захиргааны байгууллагад төлсөн үйлчилгээний хөлс | | - | - | - | - | - | - | - | - | - | - |
| **2.4 Орон нутгийн төрийн өмчийн ногдол ашиг** | | **-** | **-** | **-** | **-** | **-** | **-** | **-** | **-** | **-** | **-** |
| Орон нутгийн төрийн өмчийн ногдол ашиг | | - | - | - | - | - | - | - | - | - | - |
| **2.5 Бусад** | | **-** | **504.00** | **-** | **-** | **-** | **-** | **-** | **1,000.00** | **54,540.00** | **-** |
| Торгууль | | - | 504.00 | - | - | - | - | - | 1,000.00 | 54,540.00 | - |
| **3. Бусад төлбөр ба зардал** | | **-** | **2,850.00** | **98,949.92** | **(4,767.40)** | **4,105.00** | **(173.00)** | **28,685.40** | **(17,066.00)** | **609,800.00** | **-** |
| **3.1 Байгаль хамгаалах зардлын урьдчилгаа** | | **-** | **(250.00)** | **-** | **(2,000.00)** | **-** | **-** | **(12,100.00)** | **-** | **-** | **-** |
| Байгаль хамгаалах зардлын 50 хувийг тусгай дансанд шилжүүлсэн дүн | | - | (250.00) | - | (2,000.00) | - | - | (12,100.00) | - | - | - |
| **3.2 Төрийн байгууллагад өгсөн хандив, дэмжлэг** | | **-** | **3,100.00** | **98,949.92** | **(2,767.40)** | **4,105.00** | **(173.00)** | **40,785.40** | **(17,066.00)** | **609,800.00** | **-** |
| Яам, агентлагт өгсөн | Мөнгөн хандив, дэмжлэг | **-** | **-** | **2,000.00** | **1,000.00** | **-** | **-** | **15,000.00** | **-** | **-** | **-** |
| | Мөнгөн бус хандив, дэмжлэг | **-** | **-** | **-** | **-** | - | **-** | **-** | **-** | **(9,528.00)** | **-** |
| Аймаг, | Мөнгөн хандив, дэмжлэг | **-** | **-** | **-** | **500.00** | - | 1,000.00 | - | **-** | (180.00) | - |

**Хавсралт Ф-/В/–Нэгтгэлийн дүнд үүссэн цэвэр тохируулгын хүснэгт ОҮИТБС-ын тайлан**

| Үзүүлэлт | | Б-171 | Б-172 | Б-173 | Б-174 | Б-175 | Б-176 | Б-177 | Б-178 | Б-179 | Б-180 |
|---|---|---|---|---|---|---|---|---|---|---|---|
| | | Цэвдэг ХХК | Чингисийн хар алт ХХК | Чинхуа МАК нарийн сухайт ХХК | Шанлун ХХК | Шар нарст ХХК | Шарын гол ХК | Шивээ овоо ХК | Шижир алт ХХК | Шинь Шинь ХХК | Шинэ Илион Нэн Юань ХХК |
| нийслэлд өгсөн | Мөнгөн бус хандив, дэмжлэг | - | - | **52,484.50** | **1,300.00** | - | - | - | - | - | - |
| Сум, дүүрэгт өгсөн | Мөнгөн хандив, дэмжлэг | - | **3,100.00** | (680.00) | 1,432.60 | 4,105.00 | 4,527.00 | **264.00** | (17,366.00) | 14,708.00 | - |
| | Мөнгөн бус хандив, дэмжлэг | - | - | **2,707.40** | (7,000.00) | - | (5,700.00) | - | - | (6,900.00) | - |
| Бусад байгууллагад өгсөн | Мөнгөн хандив, дэмжлэг | - | - | - | - | - | - | 25,521.40 | 300.00 | **11,700.00** | - |
| | Мөнгөн бус хандив, дэмжлэг | - | - | 42,438.02 | - | - | - | - | - | 600,000.00 | - |
| **Нийт дүн** | | **(24,491.30)** | **(36,397.10)** | **(2,160,743.66)** | **142,166.50** | **4,886.80** | **512,350.40** | **(179,676.80)** | **224,718.70** | **74,639.80** | **(870,220.90)** |

**Хавсралт Ф-/В/–Нэгтгэлийн дүнд үүссэн цэвэр тохируулгын хүснэгт ОҮИТБС-ын тайлан**

| Үзүүлэлт | Б-181 | Б-182 | Б-183 | Б-184 | Б-185 | Б-186 | Б-187 | Б-188 | Б-189 | Б-190 |
|---|---|---|---|---|---|---|---|---|---|---|
| | Шинэ шивээ ХХК | Шэйман ХХК | Эжбалей ХХК | Эй Пи И Экс Пи Ар Өү ХХК | Эм Ар Си Эм Жи Эл ХХК | Эм Пи Эйч Си Эл ХХК | Эм Си Ти Ти ХХК | Эмээлт майнз ХХК | Эн Пи Ай ХХК | Энержи ресурс ХХК |
| **1. Улсын төсөвт төлсөн албан татвар, төлбөр, хураамж, ногдол ашиг** | **(222,937.50)** | **137,678.70** | **(248,959.10)** | **291,947.40** | **(20,481.30)** | **14,455.50** | **(281,145.60)** | **(199,040.53)** | **(238,412.70)** | **1,059,126.60** |
| **1.1 Татвар, хураамж** | **(223,647.30)** | **(246.70)** | **(245,075.90)** | **118.80** | **(20,459.10)** | **14,125.60** | **(230,795.85)** | **(192,769.73)** | **(9,268.70)** | **1,907,439.60** |
| Àæàõóéí íýãæèéí îðëîãûí àëáàí òàòâàð | (57,742.80) | - | (1.00) | - | 9.90 | - | 2,131.70 | - | (6,565.70) | (0.40) |
| Ãàäààäûí àëáàí òàòâàð | (23,776.00) | (246.70) | (8,258.70) | - | 13,796.90 | - | (59,794.60) | - | - | 3,837,411.60 |
| Нэмэгдсэн өртгийн албан татвар | (49,929.60) | - | (17,565.90) | - | (20,185.00) | - | (125,568.70) | (0.10) | - | (4,208,968.50) |
| Автобензин, дизелийн түлшний онцгой албан òàòâàð | - | - | - | - | - | - | - | - | - | - |
| Àâòîáåíçèí, äèçåëèéí òºëºíèé àëáàí òàòâàð | - | - | - | - | - | - | - | - | - | - |
| Ашигт малтмалын нөөц ашигласны төлбөр болон нэмэлт төлбөр | - | - | - | - | - | - | 1,559.80 | - | - | 2,260,790.30 |
| Àøèãò ìàëòìàëûí àøèãëàëòûí áîëîí õàéãóóëûí òóñãàé çºâøººðëèéí òºëáºð | (775.50) | - | (63,958.20) | - | (14,080.90) | 14,125.50 | (6,597.50) | (163,607.03) | - | 18,206.20 |
| Зарим бүтээгдэхүүний үнийн өсөлтийн албан татвар | - | - | - | - | - | - | - | (687.00) | - | - |
| Цөмийн төхөөрөмж барих, өөрчлөх, шинэчлэх, ашиглалтаас гаргах, ашиглах тусгай зөвшөөрлийн улсын тэмдэгтийн хураамж | - | - | - | - | - | - | - | - | - | - |
| Цөмийн бодис эзэмших, ашиглах, худалдах, импортлох,экспортлох, тээвэрлэх, хаягдлыг булах тусгай зөвшөөрлийн улсын тэмдэгтийн хураамж | - | - | - | - | - | - | - | - | - | - |
| Цацраг идэвхт ашигт малтмал импортлох, экспортлох, тээвэрлэх, хаягдлыг булах, ашиглалтын дараа газар нөхөн сэргээх тусгай зөвшөөрлийн улсын тэмдэгтийн хураамж | - | - | - | - | - | - | - | - | - | - |

**Хавсралт Ф-/В/–Нэгтгэлийн дүнд үүссэн цэвэр тохируулгын хүснэгт ОУИТБС-ын тайлан**

| Үзүүлэлт | Б-181 | Б-182 | Б-183 | Б-184 | Б-185 | Б-186 | Б-187 | Б-188 | Б-189 | Б-190 |
|---|---|---|---|---|---|---|---|---|---|---|
| | Шинэ шивээ ХХК | Шэйман ХХК | Эжбалей ХХК | Эй Пи И Экс Пи Ар Өү ХХК | Эм Ар Си Эм Жи Эл ХХК | Эм Пи Эйч Си Эл ХХК | Эм Си Ти Ти ХХК | Эмээлт майнз ХХК | Эн Пи Ай ХХК | Энержи ресурс ХХК |
| Цацрагийн үүсгүүрийг эзэмших, ашиглах, худалдах, угсрах, байрлуулах, түрээслэх, үйлдвэрлэх, ашиглалтаас гаргах, задлах, хадгалах, тээвэрлэх, импортлох, экспортлох, хаягдлыг булах, идэвхийг сулруулах болон түүнтэй холбогдсон бусад үйл ажиллагаа эрхлэх тусгай зөвшөөрлийн улсын тэмдэгтийн хураамж | - | - | - | - | - | - | - | - | - | - |
| Аж ахуйн нэгжээс төлсөн ажиллагсдын нийгмийн болон эрүүл мэндийн даатгалын шимтгэл | (91,423.40) | - | (155,292.10) | 118.80 | - | 0.10 | (42,526.55) | (28,475.60) | (2,703.00) | 0.40 |
| **1.2 Төлбөр** | **-** | **97,156.80** | **-** | **291,828.60** | **-** | **-** | **(52,769.40)** | **-** | **(229,144.00)** | **(348,220.10)** |
| Óëñûí òºñâèéí ðºðºãäºð õàéãóóë õèéñýí îðëûí íºõºí òºëáºð | - | - | - | - | - | - | 10,000.00 | - | - | - |
| Ãàäààäûí ýðãýæëýãч, àæëèí-íû àæëûí áàéðû òºëáºð | - | 97,156.80 | - | - | - | - | (62,769.40) | - | - | (348,057.80) |
| Бүтээгдэхүүн хуваах гэрээнд тухайн жилд гарын үсэг зурсаны урамшуулал | - | - | - | 147,650.40 | - | - | - | - | - | - |
| Бүтээгдэхүүн хуваах гэрээгээр олборлолт эхэлсэний урамшуулал | - | - | - | - | - | - | - | - | - | - |
| Бүтээгдэхүүн хуваах гэрээгээр тухайн жилд төвлөрүүлсэн сургалтын урамшуулал | - | - | - | 86,129.40 | - | - | - | - | (44.30) | - |
| Бүтээгдэхүүн хуваах гэрээнд заасан нөхцлийн дагуу төвлөрүүлсэн талбайн дэнчин | - | - | - | 21,136.20 | - | - | - | - | (229,028.20) | - |
| Бүтээгдэхүүн хуваах гэрээнд заасан нөхцлийн дагуу төвлөрүүлсэн захиргааны үйлчилгээний шимтгэл | - | - | - | - | - | - | - | - | - | - |
| Бүтээгдэхүүн хуваах гэрээнд заасан нөхцлийн дагуу төлөөлөгчийн газрын үйл ажиллагааг дэмжсэн төлбөр | - | - | - | 36,912.60 | - | - | - | - | (71.50) | - |
| Агаарын бохирдлын төлбөр | - | - | - | - | - | - | - | - | - | (162.30) |
| **1.3 Яам, төрийн захиргааны байгууллагад төлсөн үйлчилгээний хөлс, хураамж** | **429.00** | **41,090.10** | **(3,883.20)** | **-** | **(22.20)** | **329.90** | **2,169.65** | **(8,270.80)** | **-** | **(513,147.90)** |
| Ãàäèéí ¿éë÷ëëãýý èé õóðàìæ | (88.80) | 635.00 | (104.20) | - | (22.20) | 220.60 | (614.35) | - | - | (614,616.30) |
| Яам, төрийн захиргааны байгууллагад төлсөн тэмдэгтийн хураамж | - | 24,200.00 | - | - | - | - | 3,325.00 | 42.00 | - | 112,864.00 |
| Яам, төрийн захиргааны байгууллагад төлсөн үйлчилгээний хөлс | (1,050.00) | (104.80) | (3,779.00) | - | - | 63.10 | 302.00 | (8,300.80) | - | - |
| Гадаадын ажиллах хүч, мэргэжилтний үйлчилгээний хураамж | 1,567.80 | 16,359.90 | - | - | - | 46.20 | (843.00) | (12.00) | - | (11,395.60) |
| **1.4 Төрийн өмчийн ногдол ашиг** | **-** | **-** | **-** | **-** | **-** | **-** | **-** | **-** | **-** | **-** |
| Òºðèéí ºì ÷èéí íîãîë àøèã | - | - | - | - | - | - | - | - | - | - |
| **1.5 Засгийн газрын орлого ба бусад орлого** | **-** | **-** | **-** | **-** | **-** | **-** | **-** | **-** | **-** | **-** |

**Хавсралт Ф-/В/–Нэгтгэлийн дүнд үүссэн цэвэр тохируулгын хүснэгт ОУИТБС-ын тайлан**

| Үзүүлэлт | Б-181 | Б-182 | Б-183 | Б-184 | Б-185 | Б-186 | Б-187 | Б-188 | Б-189 | Б-190 |
|---|---|---|---|---|---|---|---|---|---|---|
| | Шинэ шивээ ХХК | Шэйман ХХК | Эжбалей ХХК | Эй Пи И Экс Пи Ар Өү ХХК | Эм Ар Си Эм Жи Эл ХХК | Эм Пи Эйч Си Эл ХХК | Эм Си Ти Ти ХХК | Эмээлт майнз ХХК | Эн Пи Ай ХХК | Энержи ресурс ХХК |
| Бүтээгдэхүүн хуваах гэрээний дагуу Засгийн газарт ногдох газрын тосны орлого | - | - | - | - | - | - | - | - | - | - |
| Үүнээс роялти | - | - | - | - | - | - | - | - | - | - |
| **1.6 Бусад** | **280.80** | **(321.50)** | **-** | **-** | **-** | **-** | **250.00** | **2,000.00** | **-** | **13,055.00** |
| Торгууль | 280.80 | (321.50) | - | - | - | - | 250.00 | 2,000.00 | - | 13,055.00 |
| **2. Орон нутгийн төсөвт төлсөн албан татвар, төлбөр, хураамж, ногдол ашиг** | **(0.10)** | **12,317.60** | **(1,485.00)** | **50,205.10** | **-** | **41,739.85** | **1,228.14** | **-** | **62,896.50** | **287,357.30** |
| **2.1 Орон нутгийн төсөвт төлсөн татвар** | **(0.10)** | **-** | **(1,485.00)** | **155.10** | **-** | **41,739.85** | **780.64** | **-** | **2.00** | **1,509.30** |
| Үл хөдлөх эд хөрөнгийн албан татвар | - | - | - | - | - | - | - | - | - | - |
| Автотээврийн болон өөрөө явагч хэрэгслийн албан татвар | (0.10) | - | (1,485.00) | 155.10 | - | - | 780.64 | - | 2.00 | (690.70) |
| Áóñàä | - | - | - | - | - | 41,739.85 | - | - | - | 2,200.00 |
| **2.2 Төлбөр** | **-** | **12,317.60** | **-** | **50,050.00** | **-** | **-** | **447.50** | **-** | **62,894.50** | **(2,758.00)** |
| Газрын төлбөр | - | - | - | - | - | - | (52.50) | - | - | (2,758.00) |
| Ус, рашаан ашигласны төлбөр | - | - | - | - | - | - | 500.00 | - | - | - |
| Ойгоос хэрэглээний мод, түлээ бэлтгэж, ашигласны төлбөр | - | - | - | - | - | - | - | - | - | - |
| Түгээмэл тархацтай ашигт малтмалын нөөц ашигласны төлбөр | - | - | - | - | - | - | - | - | - | - |
| Ãàäàäûí ì ýðãýæëýýí , àæëè÷íû àæëûí áàéðíû òºëáºð | - | - | - | - | - | - | - | - | - | - |
| Бүтээгдэхүүн хуваах гэрээний дагуу хүлээн авсан дэмжлэг | - | 12,317.60 | - | 50,050.00 | - | - | - | - | 62,894.50 | - |
| Ашигт малтмалаас бусад байгалийн баялаг ашиглах зөвшөөрлийн хураамж | - | - | - | - | - | - | - | - | - | - |
| **2.3 Нутгийн захиргааны байгууллагад төлсөн хураамж, үйлчилгээний хөлс** | **-** | **-** | **-** | **-** | **-** | **-** | **-** | **-** | **-** | **288,606.00** |
| Орон нутгийн төсөвт төлсөн тэмдэгтийн хураамж | - | - | - | - | - | - | - | - | - | 288,606.00 |
| Нутгийн захиргааны байгууллагад төлсөн үйлчилгээний хөлс | - | - | - | - | - | - | - | - | - | - |
| **2.4 Орон нутгийн төрийн өмчийн ногдол ашиг** | **-** | **-** | **-** | **-** | **-** | **-** | **-** | **-** | **-** | **-** |
| Орон нутгийн төрийн өмчийн ногдол ашиг | - | - | - | - | - | - | - | - | - | - |
| **2.5 Бусад** | **-** | **-** | **-** | **-** | **-** | **-** | **-** | **-** | **-** | **-** |
| Торгууль | - | - | - | - | - | - | - | - | - | - |

**Хавсралт Ф-/В/–Нэгтгэлийн дүнд үүссэн цэвэр тохируулгын хүснэгт ОУИТБС-ын тайлан**

| Үзүүлэлт | | Б-181 | Б-182 | Б-183 | Б-184 | Б-185 | Б-186 | Б-187 | Б-188 | Б-189 | Б-190 |
|---|---|---|---|---|---|---|---|---|---|---|---|
| | | Шинэ шивээ ХХК | Шэйман ХХК | Эжбалей ХХК | Эй Пи И Экс Пи Ар Өү ХХК | Эм Ар Си Эм Жи Эл ХХК | Эм Пи Эйч Си Эл ХХК | Эм Си Ти Ти ХХК | Эмээлт майнз ХХК | Эн Пи Ай ХХК | Энержи ресурс ХХК |
| **3. Бусад төлбөр ба зардал** | | **140,432.00** | **41.10** | **-** | **53,114.00** | **600.00** | **19,000.00** | **24,950.00** | **1,100.00** | **(55,951.50)** | **1,612,486.00** |
| **3.1 Байгаль хамгаалах зардлын урьдчилгаа** | | **9,892.00** | **41.10** | **-** | **32,864.00** | **600.00** | **19,000.00** | **6,500.00** | **350.00** | **-** | **-** |
| Байгаль хамгаалах зардлын 50 хувийг тусгай дансанд шилжүүлсэн дүн | | 9,892.00 | 41.10 | - | 32,864.00 | 600.00 | 19,000.00 | 6,500.00 | 350.00 | - | - |
| **3.2 Төрийн байгууллагад өгсөн хандив, дэмжлэг** | | **130,540.00** | **-** | **-** | **20,250.00** | **-** | **-** | **18,450.00** | **750.00** | **(55,951.50)** | **1,612,486.00** |
| Яам, агентлагт өгсөн | Мөнгөн хандив, дэмжлэг | **-** | - | **-** | 20,250.00 | **-** | **-** | **-** | **-** | 6,990.50 | **36,175.00** |
| | Мөнгөн бус хандив, дэмжлэг | **-** | **-** | **-** | **-** | **-** | **-** | **-** | **-** | **-** | **1,140.00** |
| Аймаг, нийслэлд өгсөн | Мөнгөн хандив, дэмжлэг | **-** | **-** | **-** | **-** | **-** | **-** | **20,450.00** | **-** | (61,046.00) | **4,752.00** |
| | Мөнгөн бус хандив, дэмжлэг | **30,000.00** | **-** | **-** | **-** | **-** | **-** | **-** | **-** | **-** | **-** |
| Сум, дүүрэгт өгсөн | Мөнгөн хандив, дэмжлэг | 68,540.00 | **-** | **-** | - | **-** | **-** | (2,000.00) | 1,250.00 | (1,000.00) | (160,350.00) |
| | Мөнгөн бус хандив, дэмжлэг | - | **-** | **-** | - | **-** | **-** | **-** | (500.00) | (896.00) | **1,716,234.00** |
| Бусад байгууллагад өгсөн | Мөнгөн хандив, дэмжлэг | 32,000.00 | **-** | **-** | **-** | **-** | **-** | **-** | - | - | **14,535.00** |
| | Мөнгөн бус хандив, дэмжлэг | - | - | - | - | - | - | - | - | - | - |
| **Нийт дүн** | | **(82,505.60)** | **150,037.40** | **(250,444.10)** | **395,266.50** | **(19,881.30)** | **75,195.35** | **(254,967.46)** | **(197,940.53)** | **(231,467.70)** | **2,958,969.90** |

**Хавсралт Ф-/В/–Нэгтгэлийн дүнд үүссэн цэвэр тохируулгын хүснэгт ОҮИТБС-ын тайлан**

| Үзүүлэлт | Б-191 | Б-192 | Б-193 | Б-194 | Б-195 | Б-196 | Б-197 | Б-198 | Б-199 | Б-200 | Нийт |
|---|---|---|---|---|---|---|---|---|---|---|---|
| | Эрвэн хүдэр ХХК | Эрдэнэ жас ХХК | Эрдэнэс МГЛ ХК | Эрдэнэс таван толгой ХК | Эрдэнэт үйлдвэр ХХК | Эрдэс холдинг ХХК | Эрэл ХХК | Эс Би Эф ХХК | Эф Эм Ай ХХК | Ээрмэл ХХК | |
| **1. Улсын төсөвт төлсөн албан татвар, төлбөр, хураамж, ногдол ашиг** | **396,684.50** | **(5,694.70)** | **(648,195.90)** | **39,700,295.10** | **(2,554,674.90)** | **(46,989.30)** | **(844,650.10)** | **(4,744.60)** | **(136,879.70)** | **(249,703.80)** | **(497,435,963.19)** |
| **1.1 Татвар, хураамж** | **396,684.50** | **(5,699.70)** | **(604,256.10)** | **39,394,513.00** | **(2,545,715.90)** | **(48,268.50)** | **(906,210.20)** | **(2,428.20)** | **(134,529.70)** | **(246,351.60)** | **(542,597,218.99)** |
| Àæàõóéí íýãææèéí îðëîãûí àëáàí òàòâàð | 296,179.40 | (1.00) | - | 39,721,438.80 | (0.10) | - | 26,344.70 | (1.00) | (230.00) | (33,577.70) | **(78,049,282.60)** |
| Ãàäààõíî àëáàí òàòâàð | 8,547.10 | - | - | - | 17,311,677.00 | 8,265.70 | 170,821.20 | (1,042.70) | 51,654.50 | (5,743.50) | **(112,099,345.15)** |
| Нэмэгдсэн өртгийн албан татвар | 46,625.40 | - | - | - | (17,543,338.80) | (42,669.30) | (879,187.30) | (2,189.70) | - | (203,532.10) | **(222,394,474.90)** |
| Автобензин, дизелийн түлшний онцгой албан òàòâàð | - | - | - | - | (923,635.60) | (3,330.00) | - | - | - | - | **(10,906,749.30)** |
| Àâòî áåí çèí , äèçåëèéí òºëøíèé àëáàí òàòâàð | - | - | - | - | (54,059.80) | - | - | - | - | - | **(2,133,198.80)** |
| Ашигт малтмалын нөөц ашигласны төлбөр болон нэмэлт төлбөр | - | - | - | (2.10) | (1,370,370.80) | - | 11,354.60 | 842.90 | - | - | **(123,105,212.42)** |
| Àøèãò ìàëòì àøòãäàëòûí áîëîí ðàéãóóëûí òóñãàé çºâøººðëèéí ðºëð | 37,357.60 | (5,698.70) | (419,607.60) | 27,942.20 | 32,473.10 | (446.80) | 4,998.60 | (37.70) | (185,954.20) | (45.00) | **19,226,862.15** |
| Зарим бүтээгдэхүүний үнийн өсөлтийн албан татвар | - | - | - | - | - | - | - | - | - | - | **(1,191,982.80)** |
| Цөмийн төхөөрөмж барих, өөрчлөх, шинэчлэх, ашиглалтаас гаргах, ашиглах тусгай зөвшөөрлийн улсын тэмдэгтийн хураамж | - | - | - | - | - | - | - | - | - | - | **-** |
| Цөмийн бодис эзэмших, ашиглах, худалдах, импортлох, экспортлох, тээвэрлэх, хаягдлыг булах тусгай зөвшөөрлийн улсын тэмдэгтийн хураамж | - | - | - | - | - | - | - | - | - | - | **-** |
| Цацраг идэвхт ашигт малтмал импортлох, экспортлох, тээвэрлэх, хаягдлыг булах, ашиглалтын дараа газар нөхөн сэргээх тусгай зөвшөөрлийн улсын тэмдэгтийн хураамж | - | - | - | - | - | - | - | - | - | - | **-** |
| Цацрагийн үүсгүүрийг эзэмших, ашиглах, худалдах, угсрах, байрлуулах, түрээслэх, үйлдвэрлэх, ашиглалтаас гаргах, задлах, хадгалах, тээвэрлэх, импортлох, экспортлох, хаягдлыг булах, идэвхийг сулруулах болон түүнтэй холбогдсон бусад үйл ажиллагаа эрхлэх тусгай зөвшөөрлийн улсын тэмдэгтийн хураамж | - | - | - | - | - | - | - | - | - | - | **-** |
| Аж ахуйн нэгжээс төлсөн ажиллагсдын нийгмийн болон эрүүл мэндийн даатгалын шимтгэл | 7,975.00 | - | (184,648.50) | (354,865.90) | 1,539.10 | (10,088.10) | (240,542.00) | - | - | (3,453.30) | **(11,943,835.17)** |
| **1.2 Төлбөр** | **-** | **5.00** | **(11.80)** | **(280.80)** | **-** | **388.10** | **62,589.70** | **-** | **-** | **(17.00)** | **(15,326,201.00)** |
| Óëñûí ðºñâèéí õºíãºðõºãäºë õàéãóóë õèéñýý îðëûí íºõºí ðºëð | - | - | - | - | - | - | 62,589.70 | - | - | - | **(306,573.80)** |
| Ãàäààäûí ìýðãýæëèõýí , àæëè÷íû àæëûí áàéðûí ðºëð | - | - | - | (280.80) | - | - | - | - | - | - | **(3,737,282.58)** |
| Бүтээгдэхүүн хуваах гэрээнд тухайн жилд гарын үсэг зурсаны урамшуулал | - | - | - | - | - | - | - | - | - | - | **287,534.50** |
| Бүтээгдэхүүн хуваах гэрээгээр олборлолт эхэлсэний урамшуулал | - | - | - | - | - | - | - | - | - | - | **-** |

**Хавсралт Ф-/В/–Нэгтгэлийн дүнд үүссэн цэвэр тохируулгын хүснэгт ОУИТБС-ын тайлан**

| Үзүүлэлт | Б-191 | Б-192 | Б-193 | Б-194 | Б-195 | Б-196 | Б-197 | Б-198 | Б-199 | Б-200 | Нийт |
|---|---|---|---|---|---|---|---|---|---|---|---|
| | Эрвэн хүдэр ХХК | Эрдэнэ жас ХХК | Эрдэнэс МГЛ ХК | Эрдэнэс таван толгой ХК | Эрдэнэт үйлдвэр ХХК | Эрдэс холдинг ХХК | Эрэл ХХК | Эс Би Эф ХХК | Эф Эм Ай ХХК | Ээрмэл ХХК | |
| Бүтээгдэхүүн хуваах гэрээгээр тухайн жилд төвлөрүүлсэн сургалтын урамшуулал | - | - | - | - | - | - | - | - | - | - | **(284,174.50)** |
| Бүтээгдэхүүн хуваах гэрээнд заасан нөхцлийн дагуу төвлөрүүлсэн талбайн дэнчин | - | - | - | - | - | - | - | - | - | - | **(491,486.62)** |
| Бүтээгдэхүүн хуваах гэрээнд заасан нөхцлийн дагуу төвлөрүүлсэн захиргааны үйлчилгээний шимтгэл | - | - | - | - | - | - | - | - | - | - | **249,070.00** |
| Бүтээгдэхүүн хуваах гэрээнд заасан нөхцлийн дагуу төлөөлөгчийн газрын үйл ажиллагааг дэмжсэн төлбөр | - | - | - | - | - | - | - | - | - | - | **(157,432.50)** |
| Агаарын бохирдлын төлбөр | - | 5.00 | (11.80) | - | - | 388.10 | - | - | - | (17.00) | **(10,885,855.50)** |
| **1.3 Яам, төрийн захиргааны байгууллагад төлсөн үйлчилгээний хөлс, хураамж** | **-** | **-** | **(28,700.00)** | **306,062.90** | **(8,959.00)** | **891.10** | **(1,029.60)** | **(2,316.40)** | **(2,350.00)** | **(3,335.20)** | **(9,297,228.96)** |
| Ãàäëëéí ¿éë÷èëãýý èé õóðààì æ | - | - | - | 334,079.90 | (1,050.00) | 890.80 | (1,029.60) | (16.40) | - | (185.20) | **(11,612,415.09)** |
| Яам, төрийн захиргааны байгууллагад төлсөн тэмдэгтийн хураамж | - | - | - | - | - | 140.40 | - | - | - | - | **480,158.25** |
| Яам, төрийн захиргааны байгууллагад төлсөн үйлчилгээний хөлс | - | - | (28,700.00) | (28,000.00) | - | (140.10) | - | (2,300.00) | (2,350.00) | (3,150.00) | **893,880.29** |
| Гадаадын ажиллах хүч, мэргэжилтний үйлчилгээний хураамж | - | - | - | (17.00) | (7,909.00) | - | - | - | - | - | **941,147.59** |
| **1.4 Төрийн өмчийн ногдол ашиг** | **-** | **-** | **(15,228.00)** | **-** | **-** | **-** | **-** | **-** | **-** | **-** | **(41,928.10)** |
| Òºðèéí ºì ÷èéí í î ããî ë àø èã | - | - | (15,228.00) | - | - | - | - | - | - | - | **(41,928.10)** |
| **1.5 Засгийн газрын орлого ба бусад орлого** | **-** | **-** | **-** | **-** | **-** | **-** | **-** | **-** | **-** | **-** | **(54,590,677.70)** |
| Бүтээгдэхүүн хуваах гэрээний дагуу Засгийн газарт ногдох газрын тосны орлого | - | - | - | - | - | - | - | - | - | - | **(53,885,525.10)** |
| Үүнээс роялти | - | - | - | - | - | - | - | - | - | - | **(705,152.60)** |
| **1.6 Бусад** | **-** | **-** | **-** | **-** | **-** | **-** | **-** | **-** | **-** | **-** | **124,417,291.56** |
| Торгууль | - | - | - | - | - | - | - | - | - | - | **124,417,291.56** |
| **2. Орон нутгийн төсөвт төлсөн албан татвар, төлбөр, хураамж, ногдол ашиг** | **1,451.30** | **428.90** | **(736.10)** | **423.20** | **14,392,638.40** | **2.00** | **88,037.70** | **4,033.30** | **(917.00)** | **(26,213.80)** | **33,060,962.69** |
| **2.1 Орон нутгийн төсөвт төлсөн татвар** | **848.50** | **(40.00)** | **(736.10)** | **-** | **10,730,054.00** | **2.00** | **34,457.70** | **1,119.30** | **-** | **(26,213.80)** | **21,726,128.13** |
| Үл хөдлөх эд хөрөнгийн албан татвар | - | - | - | - | - | - | 31,946.90 | - | - | (26,046.80) | **(253,023.50)** |
| Автотээврийн болон өөрөө явагч хэрэгслийн албан татвар | 848.50 | (40.00) | (736.10) | - | (60.00) | 2.00 | 2,482.80 | 1,119.30 | - | (167.00) | **(273,564.25)** |
| Áóñàä | - | - | - | - | 10,730,114.00 | - | 28.00 | - | - | - | **22,252,715.88** |
| **2.2 Төлбөр** | **602.80** | **468.90** | **-** | **423.20** | **3,662,584.40** | **-** | **53,580.00** | **2,914.00** | **(917.00)** | **-** | **11,042,763.56** |
| Газрын төлбөр | 602.80 | - | - | 439.20 | 2,015,007.10 | - | 42,845.90 | 1,914.00 | (917.00) | - | **1,960,195.61** |
| Ус, рашаан ашигласны төлбөр | - | 468.90 | - | (16.00) | 136,000.00 | - | 10,734.10 | 1,000.00 | - | - | **(29,209.95)** |

**Хавсралт Ф-/В/–Нэгтгэлийн дүнд үүссэн цэвэр тохируулгын хүснэгт ОУИТБС-ын тайлан**

| Үзүүлэлт | Б-191 | Б-192 | Б-193 | Б-194 | Б-195 | Б-196 | Б-197 | Б-198 | Б-199 | Б-200 | Нийт |
|---|---|---|---|---|---|---|---|---|---|---|---|
| | Эрвэн хүдэр ХХК | Эрдэнэ жас ХХК | Эрдэнэс МГЛ ХК | Эрдэнэс таван толгой ХК | Эрдэнэт үйлдвэр ХХК | Эрдэс холдинг ХХК | Эрэл ХХК | Эс Би Эф ХХК | Эф Эм Ай ХХК | Ээрмэл ХХК | |
| Ойгоос хэрэглээний мод, түлээ бэлтгэж, ашигласны төлбөр | - | - | - | - | - | - | - | - | - | - | **48,232.20** |
| Түгээмэл тархацтай ашигт малтмалын нөөц ашигласны төлбөр | - | - | - | - | - | - | - | - | - | - | **45,576.70** |
| Ãàäààäûí ì ýðãýæëýãч , àæëèë÷íû àæëûí áàéðû ðº ëáº ð | - | - | - | - | 1,511,577.30 | - | - | - | - | - | **8,568,398.20** |
| Бүтээгдэхүүн хуваах гэрээний дагуу хүлээн авсан дэмжлэг | - | - | - | - | - | - | - | - | - | - | **446,870.80** |
| Ашигт малтмалаас бусад байгалийн баялаг ашиглах зөвшөөрлийн хураамж | - | - | - | - | - | - | - | - | - | - | **2,700.00** |
| **2.3 Нутгийн захиргааны байгууллагад төлсөн хураамж, үйлчилгээний хөлс** | **-** | **-** | **-** | **-** | **-** | **-** | **-** | **-** | **-** | **-** | **292,071.00** |
| Орон нутгийн төсөвт төлсөн тэмдэгтийн хураамж | - | - | - | - | - | - | - | - | - | - | **322,143.80** |
| Нутгийн захиргааны байгууллагад төлсөн үйлчилгээний хөлс | - | - | - | - | - | - | - | - | - | - | **(30,072.80)** |
| **2.4 Орон нутгийн төрийн өмчийн ногдол ашиг** | **-** | **-** | **-** | **-** | **-** | **-** | **-** | **-** | **-** | **-** | **(32,801,558.00)** |
| Орон нутгийн төрийн өмчийн ногдол ашиг | - | - | - | - | - | - | - | - | - | - | **(32,801,558.00)** |
| **2.5 Бусад** | **-** | **-** | **-** | **-** | **-** | **-** | **-** | **-** | **-** | **-** | **205,366.60** |
| Торгууль | - | - | - | - | - | - | - | - | - | - | **205,366.60** |
| **3. Бусад төлбөр ба зардал** | **14,000.00** | **21,546.50** | **(5,595.00)** | **4,755.00** | **886,390.30** | **20,500.00** | **21,210.00** | **-** | **(300.00)** | **-** | **19,343,247.83** |
| **3.1 Байгаль хамгаалах зардлын урьдчилгаа** | **1,000.00** | **2,601.50** | **(5,175.00)** | **5,175.00** | **132,800.00** | **-** | **5,798.00** | **-** | **(200.00)** | **-** | **675,812.66** |
| Байгаль хамгаалах зардлын 50 хувийг тусгай дансанд шилжүүлсэн дүн | 1,000.00 | 2,601.50 | (5,175.00) | 5,175.00 | 132,800.00 | - | 5,798.00 | - | (200.00) | - | **675,812.66** |
| **3.2 Төрийн байгууллагад өгсөн хандив, дэмжлэг** | **13,000.00** | **18,945.00** | **(420.00)** | **(420.00)** | **753,590.30** | **20,500.00** | **15,412.00** | **-** | **(100.00)** | **-** | **18,667,435.17** |
| Яам, агентлагт өгсөн — Мөнгөн хандив, дэмжлэг | **-** | **60,050.00** | **-** | **-** | **638,740.30** | **-** | **-** | **-** | - | - | **9,841,567.20** |
| Яам, агентлагт өгсөн — Мөнгөн бус хандив, дэмжлэг | **-** | **-** | **-** | **-** | **-** | **-** | **-** | **-** | - | - | **441,123.44** |
| Аймаг, нийслэлд өгсөн — Мөнгөн хандив, дэмжлэг | **-** | **-** | **-** | **-** | **97,150.00** | (26,000.00) | **-** | **-** | - | - | **1,182,495.72** |
| Аймаг, нийслэлд өгсөн — Мөнгөн бус хандив, дэмжлэг | **-** | **-** | **-** | **-** | - | **-** | **14,432.00** | **-** | - | - | **3,600,684.70** |
| Сум, дүүрэгт өгсөн — Мөнгөн хандив, дэмжлэг | **13,000.00** | (19,000.00) | (420.00) | (420.00) | 17,700.00 | 46,500.00 | 980.00 | **-** | (100.00) | - | **(1,575,610.19)** |
| Сум, дүүрэгт өгсөн — Мөнгөн бус хандив, дэмжлэг | **-** | (22,105.00) | **-** | **-** | - | - | - | **-** | - | **-** | **3,910,227.64** |
| Бусад байгууллагад өгсөн — Мөнгөн хандив, дэмжлэг | **-** | **-** | **-** | **-** | - | - | - | **-** | - | **-** | **221,444.30** |
| Бусад байгууллагад өгсөн — Мөнгөн бус хандив, дэмжлэг | - | - | - | - | - | - | - | - | - | - | **1,045,502.36** |
| **Нийт дүн** | **412,135.80** | **16,280.70** | **(654,527.00)** | **39,705,473.30** | **12,724,353.80** | **(26,487.30)** | **(735,402.40)** | **(711.30)** | **(138,096.70)** | **(275,917.60)** | **(477,627,944.07)** |

**Хавсралт Х – Уулзан, ярилцсан хүмүүс**

Аудитын явцад дараах нэр бүхий хүмүүстэй уулзаж ярилцсан болно.

| Уулзсан хүмүүсийн нэрс | Аль яам, агентлаг, компани | Албан тушаал | Уулзсан огноо |
|---|---|---|---|
| Д. Энхтуяа | Татварын ерөнхий газар | Эрдэс баялагийн татварын хэлтсийн мэргэжилтэн | 2012.10.11 |
| Хатанбаатар | АМГ | Мэргэжилтэн | 2012.10.15 |
| М.Урантүлхүүр | МХЕГ | Ерөнхий нягтлан бодогч | 2012.10.24 |
| Итгэлмаа | МБСГазар | Мэргэжилтэн | 2012.10.25 |
| Алтанхуяг | Марко поло ХХК | Гүйцэтгэх захирал | 2012.10.03 |
| Нарантунгалаг | Марко поло ХХК | Ерөнхий ня-бо | 2012.10.03 |
| Батмагнай | Мондулаан трейд ХХК | Ахлах ня-бо | 2012.09.14 |
| Болормаа | Петро чайна дачин тамсаг ХХК | Ерөнхий ня-бо | 2012.10.18 |
| Ц.Дарамсүрэн | Мон ажнай ХХК | Ерөнхий захирал | 2012.08.16 |
| Г.Цэрэнцогт | Таац мөрөн ХХК | Нягтлан бодогч | 2012.09.28 |
| С.Даваасүрэн | Орчлон орд ХХК | Нягтлан бодогч | 2012.10.17 |
| Уранчимэг | Алтан дорнод монгол ХХК | Ерөнхий нягтлан бодогч | 2012.10.19 |
| Жаргалсайхан | Андын тэмүүлэл ХХК | Нягтлан бодогч | 2012.10.05 |
| Дэлгэрмаа | Болд төмөр ерөө гол ХХК | Нягтлан бодогч | 2012.09.12 |
| Лхагважав | Бэрх-Уул ХХК | Ерөнхий нягтлан бодогч | 2012.08.24 |
| Мөнхцэцэг | Дун-Эрдэнэ ХХК | Нягтлан бодогч | 2012.08.28 |
| Энхтуяа | Жи Кей Эм Кей ХХК | Нягтлан бодогч | 2012.10.03 |
| Болормаа | Жи Энд Юу Голд ХХК | Нягтлан бодогч | 2012.09.06 |
| Бурмаа | Вестерн проспектор монголиа ХХК | Нягтлан бодогч | 2012.09.10 |
| Л. Батаа | Алтайхангайбүрд ХХК | Ерөнхий захирал | 2012.09.20 |
| Алтанзул | Баянтэгш импекс ХХК | Нягтлан бодогч | 2012.10.25 |
| С. Уранчимэг | Лутчулуу ХХК | Ерөнхий нягтлан бодогч | 2012.10.26 |
| Ц. Цэрэндорж | Жем интернейшнл ХХК | Санхүүгийн албаны дарга | 2012.10.16 |
| Цэрэндолгор | Их монгол майнинг ХХК | Нягтлан бодогч | 2012.10.09 |
| Пүрэвсүрэн | Монголросцветмет ХХК | Ахлах нягтлан бодогч | 2012.08.26 |
| Цэцэгдэлгэр | Шижир талст ХХК | Санхүү, аж ахуй эрхэлсэн захирал | 2012.08.26 |
| Мөнхтөр | МЕС ХХК | Нягтлан бодогч | 2012.09.05 |
| Гантуяа | Жотойн бажууна ХХК | Нягтлан бодогч | 2012.09.18 |
| Пушкин | Монгол Чех метал ХХК | Нягтлан бодогч | 2012.08.14 |
| Бумаа | Шижир-Алт ХХК | Ресепшн | 2012.08.15 |
| Гантуяа | Жотойн бажууна ХХК | Нягтлан бодогч | 2012.09.20 |
| Д. Мөнхцэцэг | Шан Лун ХХК | Нягтлан бодогч | 2012.09.21 |
| Оюунцэцэг | Эс Би Эф ХХК | Нягтлан бодогч | 2012.09.26 |
| Гантөмөр | Эрдэнэ Жас ХХК | Нягтлан бодогч | 2012.09.19 |
| Хандсүрэн | Хүслэмж ХХК | Ерөнхий нягтлан бодогч | 2012.09.11 |
| М.Оюунцэцэг | Шинэ шивээ ХХК | Нягтлан бодогч | 2012.09.12 |
| Т.Найдан | Шинэ шивээ ХХК | Ерөнхий нягтлан бодогч | 2012.09.12 |
| Ч.Чандцалдулам | Эн Пи Ай ХХК | Ерөнхий нягтлан бодогч | 2012.08.31 |

## Хавсралт Ц – Ашиглалтын лиценз эзэмшигч ААН-ийн жагсаалт

| Нийт тоо | Үе шат | Эзэмшигч | Эзэмшиж буй лицензийн тоо | Жагсаалт | Үндсэн # | Талбайн нэр | Талбайн хэмжээ (га) | Аймаг | Дүүрэг | Эзэмшигчийн регистр # |
|---|---|---|---|---|---|---|---|---|---|---|
| 1 | ТЗ | Аварга тосон хэнтий | 3 | MV-015478 | 15478 | Ар наймганы дээд хэсэг | 70.87 | Төв | Заамар | 2644495 |
| | ТЗ | | | MV-015479 | 15479 | Ар наймганы доод хэсэг | 168.15 | Төв | Заамар | 2644495 |
| | ТЗ | | | MV-015480 | 15480 | Ар наймганы хөндийн дээд хэсэг | 15.00 | Төв | Заамар | 2644495 |
| 2 | ТЗ | Авдарбаян | 3 | MV-000211 | 211 | Баянголын хөндийн Зүүншанд, Салт | 15.89 | Төв | Заамар | 2040239 |
| | ТЗ | | | MV-004910 | 4910 | Улаан шивэртийн ам | 860.45 | Төв | Заамар | 2040239 |
| | ТЗ | | | MV-017100 | 17100 | Улаан шивэртийн ам | 28.44 | Төв | Заамар | 2040239 |
| 3 | ТЗ | Авдрантхайрхан | 1 | MV-005485 | 5485 | Авдрант | 30.93 | Төв | Лүн | 2683857 |
| 4 | ТЗ | Авзаганалайх | 1 | MV-014416 | 14416 | Авзага хайрхан | 7.26 | Улаанбаатар | Налайх | 4488954 |
| 5 | ТЗ | Агитхангай | 1 | MV-013028 | 13028 | Ар өлт | 314.16 | Өвөрхангай | Уянга | 2597977 |
| 6 | ТЗ | Аммайнинг | 1 | MV-014917 | 14917 | Торомхон | 6,470.02 | Өмнөговь | Гурвантэс | 5176727 |
| 7 | ТЗ | Адил-Оч | 1 | MV-006399 | 6399 | Хөтөл ус-2 | 43.06 | Дундговь | Өлзийт | 2707969 |
| 8 | ТЗ | Адуунчулуун | 1 | MV-001389 | 1389 | Адуун чулуу | 92.01 | Дорнод | Баянтүмэн | 2011239 |
| 9 | ТЗ | Азаргын гол чонот | 1 | MV-013927 | 13927 | Цагаан жалга | 407.55 | Булган | Тэшиг | 5097517 |
| 10 | ТЗ | Азийн эрдэнэ | 1 | MV-000224 | 224 | Шохой цагаан булаг | 6.95 | Төв | Эрдэнэ | 2073714 |
| 11 | ТЗ | Ай Эс Ти констракшн | 1 | MV-004320 | 4320 | Баянхошуу | 8.15 | Улаанбаатар | Сонгинохайрхан | 2766272 |
| 12 | ТЗ | Ай Эф соонс | 1 | MV-001903 | 1903 | Зуун модны элс | 11.48 | Улаанбаатар | Налайх | 2741288 |
| 13 | ТЗ | Айваору | 1 | MV-015030 | 15030 | Хүрэн-1 | 323.41 | Дорноговь | Айраг | 5234522 |
| 14 | ТЗ | Айвуунтэс | 1 | MV-002247 | 2247 | Гутай | 286.32 | Хэнтий | Батширээт | 5093902 |
| 15 | ТЗ | Айраг-Индмин | 1 | MV-016936 | 16936 | Хар ямаат | 89.65 | Дорноговь | Даланжаргалан | 5234751 |
| 16 | ТЗ | Алагтайцэцэн | 1 | MV-011941 | 11941 | Ухаа бэл | 144.81 | Улаанбаатар | Налайх | 2872544 |
| 17 | ТЗ | Алагтэвш | 1 | MV-016971 | 16971 | Хөвүүн | 13,382.85 | Өмнөговь | Ноён | 5161312 |
| 18 | ТЗ | Аллянсголд | 1 | MV-011940 | 11940 | Цагаан гозгор | 294.47 | Сэлэнгэ | Орхонтуул | 5006201 |
| 19 | ТЗ | Алмазгрупп | 2 | MV-002391 | 2391 | Хошуу уулын уурхайн дээд | 153.04 | Төв | Сэргэлэн | 5153379 |
| 20 | ТЗ | | | MV-002392 | 2392 | Хошуу уулын уурхайн доод хэсэг | 201.83 | Төв | Сэргэлэн | 5153379 |
| 21 | ТЗ | Алтайголд | 1 | MV-012470 | 12470 | Ар чулуут-1 | 176.26 | Архангай | Цэнхэр | 2877694 |
| 22 | ТЗ | Алтайконстракшн | 4 | MV-012721 | 12721 | Баруун мухар ам | 103.80 | Баянхонгор | Гурванбулаг | 2761165 |
| | ТЗ | | | MV-014548 | 14548 | Будүүний гол | 636.68 | Сэлэнгэ | Хүдэр | 2761165 |
| | ТЗ | | | MV-014759 | 14759 | Зүүн мухар | 107.07 | Баянхонгор | Гурванбулаг | 2761165 |
| | ТЗ | | | MV-014760 | 14760 | Мухарын ам | 56.74 | Баянхонгор | Гурванбулаг | 2761165 |
| 23 | ТЗ | АЛТАЙНГЯНТ | 1 | MV-012959 | 12959 | Баруун хонхор | 1,181.16 | Улаанбаатар | Багануур | 5155053 |
| 24 | ТЗ | Алтайнхүдэр | 2 | MV-013527 | 13527 | Таян нуур | 44.71 | Говь-Алтай | Цээл | 5095549 |
| | ТЗ | | | MV-015377 | 15377 | Таяннуур-1 | 123.82 | Говь-Алтай | Цээл | 5095549 |
| 25 | ТЗ | Алтайхангай бүрд | 1 | MV-006505 | 6505 | Сайхан гол | 473.05 | Хэнтий | Батширээт, Өмнөдэлгэр | 5029953 |
| 26 | ТЗ | Алтан шагай групп | 1 | MV-000169 | 169 | Дунд өлөнт | 12.77 | Сэлэнгэ | Ерөө | 2692562 |
| 27 | ТЗ | Алтан элс | 1 | MV-000811 | 811 | Салхит | 23.68 | Улаанбаатар | Хан-Уул | 2638266 |
| 28 | ТЗ | Алтан эрдэнийн орд | 1 | MV-016937 | 16937 | Цэнхэрмандал-1 | 426.31 | Хэнтий | Цэнхэрмандал | 5317312 |
| 29 | ТЗ | Алтан эрдэнэ газар | 1 | MV-015582 | 15582 | Бага Аргалант | 1,459.05 | Өмнөговь | Хүрмэн | 5311918 |
| 30 | ТЗ | Алтан-Аураг констракшн | 1 | MV-013784 | 13784 | Гишүүний ам | 51.41 | Улаанбаатар | Хан-Уул | 5181836 |
| 31 | ТЗ | Алтанбарга | 1 | MV-014906 | 14906 | Цагаан Овоо | 26.79 | Дорноговь | Айраг | 5259673 |
| 32 | ТЗ | Алтангол эксплорэйшн | 1 | MV-008863 | 8863 | Ар тамсаг-1-1 | 1,253.42 | Булган, Төв | Бүрэгхангай, Заамар | 2784165 |
| 33 | ТЗ | Алтандорнод монгол | 29 | MV-000323 | 323 | Туулын полигоны зүүн дэнж | 37.19 | Төв | Заамар | 2112868 |
| | ТЗ | | | MV-000129 | 129 | Ар наймган хөндий доод хэсэг | 103.76 | Төв | Заамар | 2112868 |
| | ТЗ | | | MV-000181 | 181 | Туул голын зүүн дэнжийн 1-3 | 7.12 | Булган | Бүрэгхангай | 2112868 |
| | ТЗ | | | MV-000200 | 200 | Баруун шанд | 22.65 | Төв | Заамар | 2112868 |
| | ТЗ | | | MV-000213 | 213 | Цагаан чулуут | 34.43 | Төв | Заамар | 2112868 |
| | ТЗ | | | MV-000005 | 5 | Баянголын дэнж | 108.60 | Төв | Заамар | 2112868 |
| | ТЗ | | | MV-000447 | 447 | Туулын зүүн дэнж | 8.96 | Төв | Заамар | 2112868 |
| | ТЗ | | | MV-000704 | 704 | Туул голын дэнж | 387.48 | Төв | Заамар | 2112868 |
| | ТЗ | | | MV-000782 | 782 | Туулын зүүн дэнж | 24.03 | Булган | Бүрэгхангай | 2112868 |
| | ТЗ | | | MV-000290 | 290 | Баянголын гольдрол | 518.70 | Булган, Төв | Бүрэгхангай, Заамар | 2112868 |
| | ТЗ | | | MV-000296 | 296 | Хайлааст | 487.87 | Төв | Заамар | 2112868 |
| | ТЗ | | | MV-001134 | 1134 | Хашват | 125.26 | Төв | Заамар | 2112868 |
| | ТЗ | | | MV-001410 | 1410 | Өлзийт тээл | 2,672.07 | Архангай | Цэнхэр | 2112868 |
| | ТЗ | | | MV-004411 | 4411 | Ар наймган | 451.71 | Төв | Заамар | 2112868 |
| | ТЗ | | | MV-003803 | 3803 | Халзангийн ам | 115.94 | Төв | Заамар | 2112868 |
| | ТЗ | | | MV-004174 | 4174 | Өлийн голын адаг | 539.59 | Архангай | Цэнхэр | 2112868 |
| | ТЗ | | | MV-004412 | 4412 | Ар наймган | 530.12 | Төв | Заамар | 2112868 |
| | ТЗ | | | MV-005778 | 5778 | Туулынбаруун дэнж | 64.04 | Төв | Заамар | 2112868 |
| | ТЗ | | | MV-004839 | 4839 | Хан-Уул | 55.89 | Өвөрхангай | Нарийнтээл | 2112868 |
| | ТЗ | | | MV-005092 | 5092 | Баян-Овоот уул | 37.16 | Төв | Заамар | 2112868 |
| | ТЗ | | | MV-004780 | 4780 | Бодонтын ам | 763.76 | Архангай | Цэнхэр | 2112868 |
| | ТЗ | | | MV-004822 | 4822 | Гүүтийн ам | 114.46 | Архангай | Цэнхэр | 2112868 |
| | ТЗ | | | MV-005028 | 5028 | Ар наймганы дунд хэсэг | 1,252.60 | Төв | Заамар | 2112868 |
| | ТЗ | | | MV-005961 | 5961 | Туулын баруун дэнж | 24.44 | Булган, Төв | Бүрэгхангай, Заамар | 2112868 |
| | ТЗ | | | MV-010431 | 10431 | Тохойрол-88 | 41.55 | Булган, Төв | Бүрэгхангай, Заамар | 2112868 |
| | ТЗ | | | MV-012004 | 12004 | Өлийн гол-1 | 1,500.51 | Архангай | Цэнхэр | 2112868 |
| | ТЗ | | | MV-012439 | 12439 | Цагаан чулуут | 149.80 | Төв | Заамар | 2112868 |
| | ТЗ | | | MV-013786 | 13786 | Сөөг | 9.37 | Булган | Бүрэгхангай | 2112868 |
| | ТЗ | | | MV-013787 | 13787 | Туулын зүүн дэнж | 47.74 | Булган | Бүрэгхангай | 2112868 |
| 34 | ТЗ | Алтантахь | 1 | MV-016791 | 16791 | Бор-Овоо | 1,452.43 | Дундговь | Сайхан-Овоо | 2860708 |
| 35 | ТЗ | Алтанхөндий | 1 | MV-014686 | 14686 | Хуурай | 46.87 | Дархан-Уул | Хонгор | 2662213 |
| 36 | ТЗ | Алтанхунчир | 1 | MV-013948 | 13948 | Шохойт | 98.62 | Дорноговь | Даланжаргалан | 2862522 |
| 37 | ТЗ | Ам Та Ту | 1 | MV-004136 | 4136 | Араатхудаг | 26.85 | Дорнод | Чойбалсан | 2633086 |
| 38 | ТЗ | Амирлангуй-Үжин | 1 | MV-015100 | 15100 | Нарсын-Хөндлөн | 404.98 | Дорнод | Баян-Уул | 5111676 |
| 39 | ТЗ | Андсөүрвэй | 1 | MV-016906 | 16906 | Хоолтын давааа | 255.26 | Төв | Сэргэлэн | 5244501 |
| 40 | ТЗ | Андын илч | 1 | MV-012307 | 12307 | Хөхтий нуруу-2 | 36.46 | Сүхбаатар | Эрдэнэцагаан | 5051118 |
| 41 | ТЗ | Андын тэмүүлэл | 1 | MV-012717 | 12717 | Гучин-сайр | 349.40 | Баянхонгор | Баян-Овоо | 5205581 |
| 42 | ТЗ | Анианресорсиз | 1 | MV-016836 | 16836 | Хөвийн хар | 6,041.03 | Баянхонгор | Шинэжинст | 2874229 |
| 43 | ТЗ | Аниш | 2 | MV-000388 | 388 | Харганат | 62.86 | Сэлэнгэ | Ерөө | 2587815 |
| | ТЗ | | | MV-009397 | 9397 | Харганат-3 | 74.42 | Сэлэнгэ | Ерөө | 2587815 |
| 44 | ТЗ | Анканг шинщин | 1 | MV-010508 | 10508 | Хадагтайн хөндий | 257.17 | Хэнтий | Жаргалтхаан, Цэнхэрма | 5275989 |
| 45 | ТЗ | Анодбанк | 1 | MV-005147 | 5147 | Нэргүй хөндий | 293.27 | Сэлэнгэ | Баянгол, Мандал | 2579235 |
| 46 | ТЗ | Анома | 1 | MV-013507 | 13507 | Баян тал | 1,228.22 | Төв, Улаанбаа | Эрдэнэ, Налайх | 2056763 |
| 47 | ТЗ | Антрацит | 1 | MV-004773 | 4773 | Галт | 38.24 | Төв | Заамар | 2711818 |
| 48 | ТЗ | Анхай-Интернэшнл | 2 | MV-009515 | 9515 | Зүүн цагаан хошуу-1 | 210.84 | Төв | Баянжаргалан | 2863847 |
| | ТЗ | | | MV-009516 | 9516 | Гэдгэр ханган | 91.16 | Төв | Баянжаргалан | 2863847 |
| 49 | ТЗ | Арвижихкар | 1 | MV-015310 | 15310 | Баян уул | 30.58 | Төв, Улаанбаа | Сэргэлэн, Налайх | 2817039 |
| 50 | ТЗ | Арвижихмандал | 1 | MV-015590 | 15590 | Юүдэг | 673.41 | Хэнтий | Цэнхэрмандал | 4247949 |
| 51 | ТЗ | Арвинжонш | 1 | MV-016709 | 16709 | Мөргөцөг-2 | 31.97 | Дорнод | Чойбалсан | 5201896 |
| 52 | ТЗ | Арвинхад | 1 | MV-014125 | 14125 | Үнэгт | 73.74 | Дорноговь | Улаанбадрах | 2683083 |
| 53 | ТЗ | Ариун-Өрнөх | 1 | MV-009978 | 9978 | Баруун-Урт | 41.75 | Төв | Сэргэлэн | 2816555 |
| 54 | ТЗ | Ариунхайрхан | 1 | MV-016877 | 16877 | Мөнгөн-Уул | 27.09 | Булган | Хишиг-Өндер | 2007916 |
| 55 | ТЗ | Асгат-Эрдэнэ | 1 | MV-016921 | 16921 | Улаан уул | 25.11 | Төв | Заамар | 5266386 |
| 56 | ТЗ | АУМ | 3 | MV-000362 | 362 | Өлтийн булэг | 730.51 | Өвөрхангай | Уянга | 5056721 |
| | ТЗ | | | MV-007104 | 7104 | Мод махар | 184.10 | Өвөрхангай | Уянга | 5056721 |
| | ТЗ | | | MV-016700 | 16700 | Өвөр бүрэгтэй | 148.45 | Өвөрхангай | Уянга | 5056721 |
| 57 | ТЗ | Ачмандал | 1 | MV-001251 | 1251 | Бэлх | 23.31 | Улаанбаатар | Сүхбаатар | 2586371 |
| 58 | ТЗ | АШБ | 1 | MV-006784 | 6784 | Баржин | 172.07 | Төв | Заамар | 2555409 |
| 59 | ТЗ | Багануур | 3 | MV-001371 | 1371 | Нарийний тал | 1,444.06 | Төв, Улаанбаа | Баяндэлгэр, Багануур | 2008572 |
| | ТЗ | | | MV-013630 | 13630 | Нарийний тал | 12.24 | Улаанбаатар | Багануур | 2008572 |
| | ТЗ | | | MV-013631 | 13631 | Нарийний тал | 2,140.81 | Төв, Улаанбаа | Баяндэлгэр, Багануур | 2008572 |

## Хавсралт Ц – Ашиглалтын лиценз эзэмшигч ААН-ийн жагсаалт

| Нийт тоо | Үе шат | Эзэмшигч | Эзэмшиж буй лицензийн тоо | Жагсаалт | Үндсэн # | Талбайн нэр | Талбайн хэмжээ (га) | Аймаг | Дүүрэг | Эзэмшигчийн регистр # |
|---|---|---|---|---|---|---|---|---|---|---|
| 60 | ТЗ | Багатаян | 1 | MV-000150 | 150 | Хавчуу | 91.44 | Дархан-Уул | Шарынгол | 2099551 |
| 61 | ТЗ | Бадамлах-Очир | 1 | MV-000369 | 369 | Бумбатын булаг булэг | 371.82 | Баянхонгор | Бөмбөгөр | 5149843 |
| 62 | ТЗ | Бадмаарагхаш | 1 | MV-016679 | 16679 | Сайн хөвөөр | 755.55 | Сүхбаатар | Эрдэнэцагаан | 5215919 |
| 63 | ТЗ | Барилга-Орд | 2 | MV-013330 | 13330 | Бага ноён | 43.63 | Дархан-Уул | Хонгор | 2640635 |
| | ТЗ | | | MV-013331 | 13331 | Хүйтний гол | 52.66 | Дархан-Уул | Хонгор | 2640635 |
| 64 | ТЗ | Бат-Адар | 1 | MV-010489 | 10489 | Цагаан хөндий | 30.95 | Улаанбаатар | Хан-Уул | 2844923 |
| 65 | ТЗ | Бат-Алт төв | 1 | MV-001668 | 1668 | Баянгол | 55.27 | Төв | Заамар | 2574233 |
| 66 | ТЗ | Батбэх пэинт | 1 | MV-015027 | 15027 | Бөхөг хөндий | 26.75 | Төв | Алтанбулаг | 5296641 |
| 67 | ТЗ | Батговь | 1 | MV-002907 | 2907 | Бор толгой | 26.64 | Сэлэнгэ | Орхон | 2738961 |
| 68 | ТЗ | Баттөр гэрэл | 1 | MV-013869 | 13869 | Бог уул | 223.31 | Улаанбаатар | Хан-Уул | 5168317 |
| 69 | ТЗ | Баттрипел | 1 | MV-012508 | 12508 | Бөхөг гол-1 | 30.87 | Төв | Алтанбулаг | 5141907 |
| 70 | ТЗ | Баяжмал-Алт | 3 | MV-003613 | 3613 | Сонгины гол | 55.92 | Сэлэнгэ | Ерөө | 2861429 |
| | ТЗ | | | MV-015288 | 15288 | Бурхантын булаг | 282.43 | Баянхонгор | Баян-Овоо | 2861429 |
| | ТЗ | | | MV-016859 | 16859 | Шанд булаг-1 | 193.51 | Баянхонгор | Баян-Овоо | 2861429 |
| 71 | ТЗ | Баялагбийлд инвест | 2 | MV-013972 | 13972 | Зуун мод-1 | 34.48 | Улаанбаатар | Налайх | 2071495 |
| | ТЗ | | | MV-013506 | 13506 | Гишүүний ам | 207.57 | Төв, Улаанбаа | Алтанбулаг, Хан-Уул | 2071495 |
| 72 | ТЗ | Баялагбогд | 1 | MV-010219 | 10219 | Цав уул | 243.22 | Баянхонгор | Бөмбөгөр, Буцагаан | 3122212 |
| 73 | ТЗ | Баялагтазар | 2 | MV-009049 | 9049 | Могойн гол | 106.72 | Сэлэнгэ | Ерөө | 2774534 |
| | ТЗ | | | MV-015108 | 15108 | Бага Ноён | 91.22 | Дархан-Уул | Хонгор | 2774534 |
| 74 | ТЗ | Баялагжонш | 2 | MV-005294 | 5294 | Баруун бүс | 28.22 | Дорноговь | Даланжаргалан | 2874482 |
| | ТЗ | | | MV-013378 | 13378 | Булган уул | 24.74 | Хэнтий | Хэрлэн | 2874482 |
| 75 | ТЗ | Баялаг-Орд | 1 | MV-000222 | 222 | Өвөрчулуут | 71.95 | Баянхонгор | Галуут | 2007126 |
| 76 | ТЗ | Баян айраг эксплорэйшн | 1 | MV-013409 | 13409 | Баян айраг | 6,100.29 | Завхан | Дөрвөлжин | 2708701 |
| 77 | ТЗ | Баянжонш | 1 | MV-008595 | 8595 | Чулуутын зүүн салаа | 89.30 | Төв | Баянцагаан | 2696304 |
| 78 | ТЗ | Баянмодот уул | 1 | MV-003059 | 3059 | Баянмод | 766.24 | Хэнтий | Цэнхэрмандал | 5068762 |
| 79 | ТЗ | Баяннүүргэстэй | 1 | MV-013276 | 13276 | Хар чулуут | 202.63 | Төв | Баян-Өнжүүл | 5113342 |
| 80 | ТЗ | Баянсүмбэр Богд | 1 | MV-011914 | 11914 | Гишүүний ам | 42.42 | Төв, Улаанбаа | Алтанбулаг, Хан-Уул | 5065844 |
| 81 | ТЗ | Баянтэгш импекс | 4 | MV-003389 | 3389 | Хажуу улаан | 32.99 | Хэнтий | Дархан | 2609436 |
| | ТЗ | | | MV-006454 | 6454 | Хайрхан чулуу | 25.35 | Хэнтий | Дархан | 2609436 |
| | ТЗ | | | MV-012203 | 12203 | Хажуу-Улаан | 29.18 | Хэнтий | Дархан | 2609436 |
| | ТЗ | | | MV-016879 | 16879 | Хажуу улаан | 35.66 | Хэнтий | Дархан | 2609436 |
| 82 | ТЗ | Баянтээг | 1 | MV-000367 | 367 | Баянтээг | 581.74 | Өвөрхангай | Нарийнтээл | 2014491 |
| 83 | ТЗ | Баян-Удам тал | 1 | MV-015535 | 15535 | Ганзагат | 41.50 | Дорнод | Булган | 5102316 |
| 84 | ТЗ | Баянцэгүүд | 1 | MV-015634 | 15634 | Сүүжийн ам | 53.78 | Сэлэнгэ | Мандал | 2736527 |
| 85 | ТЗ | Баян-Эрдэс | 2 | MV-000136 | 136 | Салхит | 51.47 | Хэнтий | Норовлин | 2551764 |
| | ТЗ | | | MV-001438 | 1438 | Салхит-Уул | 25.21 | Хэнтий | Норовлин | 2551764 |
| 86 | ТЗ | Баян-Эрч | 1 | MV-011123 | 11123 | Өвөр баян | 88.46 | Сүхбаатар | Эрдэнэцагаан | 5023998 |
| 87 | ТЗ | Баярсконстракшн | 2 | MV-011510 | 11510 | Элгэн булаг | 87.04 | Төв | Баян | 2061899 |
| | ТЗ | | | MV-016825 | 16825 | Тавантолгой | 77.12 | Улаанбаатар | Хан-Уул | 2061899 |
| 88 | ТЗ | Би Би энд Эс | 1 | MV-000171 | 171 | Бууралын алтны шороон орд | 20.04 | Сэлэнгэ | Ерөө | 2550075 |
| 89 | ТЗ | Би Жи ай | 2 | MV-005784 | 5784 | Өвөршар хөтөл | 81.32 | Сэлэнгэ | Баянгол | 2545578 |
| | ТЗ | | | MV-005211 | 5211 | Тарвагатай | 45.06 | Сэлэнгэ | Баянгол | 2545578 |
| 90 | ТЗ | Би Эйч Эм | 2 | MV-015331 | 15331 | Авдартолгой | 557.33 | Дорнод | Чулуунхороот | 2657449 |
| | ТЗ | | | MV-015635 | 15635 | Номт | 1,859.20 | Дорнод | Дашбалбар | 2657449 |
| 91 | ТЗ | Биг могул коул энд энерж | 1 | MV-007944 | 7944 | Хар тэвш | 55.66 | Дундговь | Баянжаргалан | 5369223 |
| 92 | ТЗ | БИЛГҮҮНТРЕЙД | 1 | MV-012048 | 12048 | Хараа | 31.51 | Дархан-Уул, С | Дархан, Сайхан | 2088967 |
| 93 | ТЗ | Билүүтмайнинг | 1 | MV-010224 | 10224 | Егүзэр | 79.80 | Сүхбаатар | Эрдэнэцагаан | 5211956 |
| 94 | ТЗ | Билэгтбичээ | 1 | MV-013282 | 13282 | Гишүүний ам-3 | 59.14 | Улаанбаатар | Хан-Уул | 5094208 |
| 95 | ТЗ | Билэгтзурвас | 1 | MV-013403 | 13403 | Зэст | 90.12 | Дорноговь | Даланжаргалан | 5111668 |
| 96 | ТЗ | Билэгтхайрхан уул | 1 | MV-014911 | 14911 | Үнст худаг | 1,637.63 | Дундговь | Гурвансайхан, Өлзийт | 5376467 |
| 97 | ТЗ | Билэгхөтөл | 1 | MV-013263 | 13263 | Билэг хөтөл | 14.21 | Улаанбаатар | Налайх | 5106478 |
| 98 | ТЗ | БММЖ | 1 | MV-016707 | 16707 | Налайх-1 | 108.14 | Улаанбаатар | Налайх | 5097428 |
| 99 | ТЗ | Богдахолдинг | 1 | MV-014382 | 14382 | Элст-Хайрхан | 32.12 | Улаанбаатар | Хан-Уул | 2613239 |
| 100 | ТЗ | Болдтөмөр ерөө гол | 1 | MV-008888 | 8888 | Баянгол | 1,405.41 | Сэлэнгэ | Ерөө | 2855119 |
| 101 | ТЗ | Болдфорда | 2 | MV-004478 | 4478 | Тасархай дэл | 36.31 | Өмнөговь | Хүрмэн | 5095638 |
| | ТЗ | | | MV-011919 | 11919 | Тасархай дэл | 72.63 | Өмнөговь | Хүрмэн | 5095638 |
| 102 | ТЗ | Болоржонш | 1 | MV-011820 | 11820 | Зүүн Арагатай | 33.49 | Дундговь | Баянжаргалан | 2830701 |
| 103 | ТЗ | Болоршүр | 1 | MV-016658 | 16658 | Хужирт | 345.46 | Дорнод | Баян-Уул | 5199174 |
| 104 | ТЗ | Боржгоны тал | 1 | MV-011875 | 11875 | Бугат | 29.34 | Төв, Улаанбаа | Алтанбулаг, Хан-Уул | 2778378 |
| 105 | ТЗ | Боржигт | 1 | MV-012118 | 12118 | Хэцүү цав | 229.94 | Өвөрхангай | Төгрөг | 2603365 |
| 106 | ТЗ | Бороогоулд | 7 | MV-000198 | 198 | Бороо | 1,398.55 | Сэлэнгэ | Баянгол, Мандал | 2094533 |
| | ТЗ | | | MV-000238 | 238 | Их дашир | 40.64 | Сэлэнгэ | Баянгол | 2094533 |
| | ТЗ | | | MV-001960 | 1960 | Бороогийн | 588.18 | Сэлэнгэ | Баянгол | 2094533 |
| | ТЗ | | | MV-001970 | 1970 | Бороогийн | 642.64 | Сэлэнгэ | Баянгол, Мандал | 2094533 |
| | ТЗ | | | MV-011761 | 11761 | Их дашир | 79.43 | Сэлэнгэ | Мандал | 2094533 |
| | ТЗ | | | MV-012039 | 12039 | Их мандал | 910.57 | Сэлэнгэ | Мандал | 2094533 |
| | ТЗ | | | MV-015285 | 15285 | Өнжин уул | 2,788.03 | Сэлэнгэ, Төв | Мандал, Борнуур | 2094533 |
| 107 | ТЗ | Бор-Өндөр уул | 1 | MV-012619 | 12619 | Хавтгай-1 | 43.47 | Хэнтий | Батноров | 5025397 |
| 108 | ТЗ | Босстон-Интернэшнл | 1 | MV-016818 | 16818 | Хажуу улаан | 44.62 | Хэнтий | Дархан | 2665093 |
| 109 | ТЗ | Бөхөг түргэн | 1 | MV-009464 | 9464 | Бөхөгийн хөндий-1 | 33.75 | Төв | Алтанбулаг | 2822601 |
| 110 | ТЗ | Бөхөгхөрс | 1 | MV-014837 | 14837 | Хөшөөт-1 | 18.14 | Сэлэнгэ | Ерөө | 5271215 |
| 111 | ТЗ | Бриджконстракшн | 2 | MV-010457 | 10457 | Нүүрэнт | 32.17 | Улаанбаатар | Багануур | 2593009 |
| | ТЗ | | | MV-011893 | 11893 | Бөхөгийн голын адаг-1 | 104.45 | Улаанбаатар | Хан-Уул | 2593009 |
| 112 | ТЗ | Броад | 1 | MV-014840 | 14840 | Гашуун овоо | 37,354.93 | Өмнөговь | Цогтцэций | 5024323 |
| 113 | ТЗ | Брэйвхарт ресорсиз | 2 | MV-010511 | 10511 | Нураг уул | 1,189.19 | Өмнөговь | Баяндалай | 2878992 |
| | ТЗ | | | MV-011382 | 11382 | Баянцагаан | 610.22 | Төв | Баянчандмань | 2878992 |
| 114 | ТЗ | БС Санчир | 1 | MV-015191 | 15191 | Даатай | 149.61 | Баянхонгор | Бөмбөгөр | 2550873 |
| 115 | ТЗ | БСОН | 1 | MV-009813 | 9813 | Шохойн нуруу | 47.62 | Сэлэнгэ | Орхон, Сайхан | 2797836 |
| 116 | ТЗ | БТМГ | 1 | MV-016876 | 16876 | Шарга | 37.23 | Улаанбаатар | Хан-Уул | 5197376 |
| 117 | ТЗ | Буд-Инвест | 1 | MV-001137 | 1137 | Урд дэлэнгийн дэнж | 114.11 | Төв | Заамар | 2100754 |
| 118 | ТЗ | Буд-Ундрам | 1 | MV-016711 | 16711 | Өлтийн булэг | 98.37 | Өвөрхангай | Уянга | 3553779 |
| 119 | ТЗ | Бужгар-Орд | 1 | MV-015119 | 15119 | Нэргүй толгой | 379.25 | Дорноговь | Айраг | 5222443 |
| 120 | ТЗ | Бул бул | 1 | MV-007045 | 7045 | Хуучин 8-р уурхай | 24.11 | Улаанбаатар | Налайх | 2090082 |
| 121 | ТЗ | Булган аймгийн хорих 43 | 1 | MV-009364 | 9364 | Айраг уул | 62.47 | Булган | Орхон | 9011706 |
| 122 | ТЗ | Булгангангат | 2 | MV-009305 | 9305 | Дунд Галт | 185.32 | Булган, Төв | Бүрэнхангай, Заамар | 5091462 |
| | ТЗ | | | MV-011909 | 11909 | Ар хөшөөт | 591.17 | Булган | Тэшиг | 5091462 |
| 123 | ТЗ | Булган-Инвест | 1 | MV-008207 | 8207 | Хараа-1 | 28.65 | Дархан-Уул | Орхон | 2736381 |
| 124 | ТЗ | Буман-Олз | 1 | MV-013500 | 13500 | Хөөт | 383.03 | Дорнод | Матад | 5108799 |
| 125 | ТЗ | Бум-Арвай-Инвест | 1 | MV-013119 | 13119 | Цагаандаваа-2 | 25.83 | Улаанбаатар | Баянзүрх, Сүхбаатар | 2562219 |
| 126 | ТЗ | Бумбат | 6 | MV-001788 | 1788 | Баг хайлаастын амны эх | 166.08 | Төв | Заамар | 2075652 |
| | ТЗ | | | MV-000802 | 802 | Бумбат | 24.46 | Төв | Заамар | 2075652 |
| | ТЗ | | | MV-006531 | 6531 | Бумбат 56 | 24.44 | Төв | Заамар | 2075652 |
| | ТЗ | | | MV-006532 | 6532 | Бумбат 115 | 24.43 | Төв | Заамар | 2075652 |
| | ТЗ | | | MV-007868 | 7868 | Бумбат-197 | 39.67 | Төв | Заамар | 2075652 |
| | ТЗ | | | MV-007869 | 7869 | Бумбат-188 | 46.13 | Төв | Заамар | 2075652 |
| 127 | ТЗ | Бумбатын гол | 1 | MV-003054 | 3054 | Ногоон толгой | 13.13 | Улаанбаатар | Налайх | 2542714 |
| 128 | ТЗ | Буураластоун | 1 | MV-014312 | 14312 | Бумбат-1 | 61.98 | Дундговь | Говь-Угтаал | 5111803 |
| 129 | ТЗ | Бууралын ар булаг | 1 | MV-014866 | 14866 | Бөхөг хөндий-1 | 18.34 | Төв | Алтанбулаг | 5194199 |
| 130 | ТЗ | Бушуо-Уул | 1 | MV-014862 | 14862 | Эмэний хүрэн өндөр | 80.29 | Дорноговь | Айраг | 5152518 |
| 131 | ТЗ | Бүркит корпораци | 2 | MV-006242 | 6242 | Индэрт | 65.15 | Баян-Өлгий | Булган | 2003732 |
| | ТЗ | | | MV-013904 | 13904 | Хуурай салаа | 334.13 | Баян-Өлгий | Булган | 2003732 |

## Хавсралт Ц – Ашиглалтын лиценз эзэмшигч ААН-ийн жагсаалт

| Нийт тоо | Үе шат | Эзэмшигч | Эзэмшиж буй лицензийн тоо | Жагсаалт | Үндсэн # | Талбайн нэр | Талбайн хэмжээ (га) | Аймаг | Дүүрэг | Эзэмшигчийн регистр # |
|---|---|---|---|---|---|---|---|---|---|---|
| 132 | ТЗ | Бүүргэнт | 3 | MV-006854 | 6854 | Хэрсийн гол | 83.53 | Сэлэнгэ | Хүдэр | 2019205 |
| | ТЗ | | | MV-005874 | 5874 | Урт булаг | 94.01 | Сэлэнгэ | Баянгол | 2019205 |
| | ТЗ | | | MV-008553 | 8553 | Нарангийн гол | 62.65 | Сэлэнгэ | Баянгол | 2019205 |
| 133 | ТЗ | Бүүх | 1 | MV-016839 | 16839 | Бөхөг-3 | 59.59 | Улаанбаатар | Хан-Уул | 2088428 |
| 134 | ТЗ | Бэрлэгмайнинг | 1 | MV-000435 | 435 | Цагаан тохой | 493.52 | Сэлэнгэ | Ерөө | 5007127 |
| 135 | ТЗ | Бэрхийн нурамт | 1 | MV-016867 | 16867 | Будууны ухаа | 137.98 | Булган | Дашинчилэн | 5111145 |
| 136 | ТЗ | Бэрх-Уул | 6 | MV-000167 | 167 | Тохой булаг | 218.81 | Хэнтий | Норовлин | 2643928 |
| | ТЗ | | | MV-000166 | 166 | Дэлгэрхаан | 57.34 | Хэнтий | Батноров | 2643928 |
| | ТЗ | | | MV-001913 | 1913 | Тохой булаг | 115.19 | Хэнтий | Норовлин | 2643928 |
| | ТЗ | | | MV-004590 | 4590 | Чанган тал | 43.75 | Хэнтий | Мөрөн | 2643928 |
| | ТЗ | | | MV-010194 | 10194 | Ингэний ам | 143.46 | Хэнтий | Батноров | 2643928 |
| | ТЗ | | | MV-010965 | 10965 | Баянхаан | 38.71 | Хэнтий | Хэрлэн | 2643928 |
| 137 | ТЗ | Бэрхэттолгой | 1 | MV-013730 | 13730 | Татам-1 | 24.39 | Төв, Улаанбаа | Алтанбулаг, Хан-Уул | 5116414 |
| 138 | ТЗ | Бэрэнгрупп | 1 | MV-010551 | 10551 | Төмөр толгой | 565.47 | Архангай | Түвшрүүлэх, Цэнхэр | 2063182 |
| 139 | ТЗ | Бэрэнмайнинг | 3 | MV-009772 | 9772 | Тамирын гол | 407.91 | Архангай | Түвшрүүлэх | 2886219 |
| | ТЗ | | | MV-011595 | 11595 | Мөнгөн цээж | 38.70 | Архангай | Түвшрүүлэх | 2886219 |
| | ТЗ | | | MV-011619 | 11619 | Өлзийт-1 | 89.45 | Архангай | Өлзийт | 2886219 |
| 140 | ТЗ | Бэст-Орд | 1 | MV-008219 | 8219 | Хүц толгойн зүүн | 114.68 | Дорноговь | Өргөн | 2825643 |
| 141 | ТЗ | Бэцтрейд | 1 | MV-011427 | 11427 | Налайхын хэсэг | 7.01 | Улаанбаатар | Налайх | 2677121 |
| 142 | ТЗ | Вэнчен | 1 | MV-006066 | 6066 | Шоргоолж-1 | 74.60 | Сэлэнгэ | Хүдэр | 5250218 |
| 143 | ТЗ | Газар-Орд | 1 | MV-016723 | 16723 | Зүүн туруунын ам | 69.26 | Улаанбаатар | Сонгинохайрхан | 2694204 |
| 144 | ТЗ | Газархэвлий | 1 | MV-016891 | 16891 | Буурт | 143.17 | Дархан-Уул | Хонгор | 4247434 |
| 145 | ТЗ | Гангар-Инвест | 1 | MV-014441 | 14441 | Бөхөгийн хөндий | 27.32 | Төв | Алтанбулаг | 2095092 |
| 146 | ТЗ | Гангархаш | 1 | MV-012687 | 12687 | Цахир уул | 80.12 | Сэлэнгэ | Сайхан | 5003105 |
| 147 | ТЗ | Ган-Илч | 1 | MV-012401 | 12401 | Хөвтийн хонхор | 65.46 | Дундговь | Баянжаргалан | 2544695 |
| 148 | ТЗ | Гантиг-Уул | 1 | MV-013455 | 13455 | Элт хайрга | 43.35 | Улаанбаатар | Хан-Уул | 2085844 |
| 149 | ТЗ | Гаррисон-Ази | 4 | MV-003202 | 3202 | Өлзийт-1 | 118.60 | Сүхбаатар | Түвшинширээ | 5122392 |
| | ТЗ | | | MV-006703 | 6703 | Хөх Өндөр | 32.46 | Сүхбаатар | Түвшинширээ | 5122392 |
| | ТЗ | | | MV-010664 | 10664 | Өлзийт-2 | 47.44 | Сүхбаатар | Түвшинширээ | 5122392 |
| | ТЗ | | | MV-015169 | 15169 | Өлзийт-2 | 469.83 | Сүхбаатар | Түвшинширээ | 5122392 |
| 150 | ТЗ | Гацуурт | 18 | MV-000114 | 114 | Билүүт | 127.21 | Сэлэнгэ | Мандал | 2054701 |
| | ТЗ | | | MV-003065 | 3065 | Зүүн сөдөт | 757.91 | Архангай, Өвө | Цэнхэр, Бат-Өлзий | 2054701 |
| | ТЗ | | | MV-000825 | 825 | Нарст | 94.79 | Сэлэнгэ | Мандал | 2054701 |
| | ТЗ | | | MV-005484 | 5484 | Хүйтэн | 149.56 | Дархан-Уул | Хонгор | 2054701 |
| | ТЗ | | | MV-006689 | 6689 | Билүүт ам | 856.39 | Өвөрхангай | Бат-Өлзий | 2054701 |
| | ТЗ | | | MV-007453 | 7453 | Цагаан чулуут-2 | 97.55 | Сэлэнгэ | Ерөө | 2054701 |
| | ТЗ | | | MV-007687 | 7687 | Зүүн сөдөт-1 | 1,146.36 | Архангай, Өвө | Цэнхэр, Бат-Өлзий | 2054701 |
| | ТЗ | | | MV-007688 | 7688 | Зүүн сөдөт-3 | 1,220.47 | Архангай, Өвө | Цэнхэр, Бат-Өлзий | 2054701 |
| | ТЗ | | | MV-007689 | 7689 | Зүүн сөдөт-2 | 284.31 | Өвөрхангай | Бат-Өлзий | 2054701 |
| | ТЗ | | | MV-008478 | 8478 | Зүүн сөдөт-6 | 120.83 | Өвөрхангай | Бат-Өлзий | 2054701 |
| | ТЗ | | | MV-008479 | 8479 | Зүүн сөдөт-5 | 588.21 | Өвөрхангай | Бат-Өлзий | 2054701 |
| | ТЗ | | | MV-007690 | 7690 | Зүүн сөдөт-4 | 88.14 | Архангай, Өвө | Цэнхэр, Бат-Өлзий | 2054701 |
| | ТЗ | | | MV-009204 | 9204 | Таацын гол-1 | 263.82 | Өвөрхангай | Нарийнтээл | 2054701 |
| | ТЗ | | | MV-009203 | 9203 | Таацын гол | 1,950.09 | Өвөрхангай | Нарийнтээл | 2054701 |
| | ТЗ | | | MV-011025 | 11025 | Ширээ нуруу | 74.57 | Дархан-Уул, С | Дархан, Сайхан | 2054701 |
| | ТЗ | | | MV-011916 | 11916 | Билүүт | 783.74 | Архангай, Өвө | Цэнхэр, Бат-Өлзий | 2054701 |
| | ТЗ | | | MV-011917 | 11917 | Их тойруу | 624.07 | Баянхонгор | Галуут | 2054701 |
| | ТЗ | | | MV-015608 | 15608 | Гишүний ам-2 | 205.66 | Улаанбаатар | Хан-Уул | 2054701 |
| 151 | ТЗ | ГБНБ | 1 | MV-008998 | 8998 | Баруун зах цаг | 259.11 | Булган | Бүрэгхангай | 2615797 |
| 152 | ТЗ | Геогоулд | 1 | MV-015299 | 15299 | Хар уул | 178.04 | Өвөрхангай | Уянга | 2885425 |
| 153 | ТЗ | Геопро монгол | 1 | MV-015632 | 15632 | Харгайт | 162.54 | Увс | Сагил | 5185874 |
| 154 | ТЗ | Гермесгахиур | 1 | MV-012414 | 12414 | Билүүт | 104.76 | Дорноговь | Даланжаргалан | 5209447 |
| 155 | ТЗ | Гоал тоавард майнинг | 1 | MV-010488 | 10488 | Жонш толгой | 50.20 | Дорноговь | Алтанширээ | 5530172 |
| 156 | ТЗ | Гобикоул энд энержи | 4 | MV-000905 | 905 | Зээгт | 25.00 | Говь-Алтай | Чандмань | 2862468 |
| | ТЗ | | | MV-011965 | 11965 | Шар хоолой | 256.56 | Говь-Алтай | Чандмань | 2862468 |
| | ТЗ | | | MV-012728 | 12728 | Хонгор | 490.15 | Баянхонгор | Шинэжинст | 2862468 |
| | ТЗ | | | MV-014217 | 14217 | Шар хоолой | 201.77 | Говь-Алтай | Чандмань | 2862468 |
| 157 | ТЗ | Говьгео | 1 | MV-010380 | 10380 | Бамбарын талбай | 29.42 | Хэнтий | Галшар | 2004976 |
| 158 | ТЗ | Говьманхан | 1 | MV-001830 | 1830 | Баруун шохойн хажуу | 27.30 | Төв | Эрдэнэ | 2577992 |
| 159 | ТЗ | Говьмарал | 1 | MV-016934 | 16934 | Алтан тал | 245.52 | Дорноговь | Сайншанд | 5212448 |
| 160 | ТЗ | Говьшоо | 1 | MV-010723 | 10723 | Лог | 48.24 | Дундговь | Баянжаргалан | 5060338 |
| 161 | ТЗ | Гокбулган уул | 1 | MV-016855 | 16855 | Булган уул | 92.87 | Хэнтий | Хэрлэн | 5236517 |
| 162 | ТЗ | Голденпогада | 1 | MV-015333 | 15333 | Оюут овоо | 1,200.60 | Дундговь | Эрдэнэдалай | 5111625 |
| 163 | ТЗ | Голденхейлс | 2 | MV-012085 | 12085 | Мөнгөн өндөр | 231.01 | Хэнтий | Өмнөдэлгэр | 5060222 |
| | ТЗ | | | MV-016821 | 16821 | Билүүт уул | 2,616.90 | Сүхбаатар | Эрдэнэцагаан | 5060222 |
| 164 | ТЗ | Гоулдланд | 1 | MV-006502 | 6502 | Могойн гол | 62.86 | Сэлэнгэ | Ерөө | 2668548 |
| 165 | ТЗ | Гоулд-Оптивелл | 1 | MV-012395 | 12395 | Хөл цайдам | 84.77 | Дорнод | Матад | 5097215 |
| 166 | ТЗ | Гөүлдэннэст | 1 | MV-003274 | 3274 | Думбатын гол | 25.24 | Булган | Орхон | 4377443 |
| 167 | ТЗ | Гравелстоун | 1 | MV-013401 | 13401 | Татам-3 | 25.44 | Улаанбаатар | Хан-Уул | 5194512 |
| 168 | ТЗ | Грийнстейшн | 1 | MV-011976 | 11976 | Гишүний ам-4 | 51.40 | Улаанбаатар | Хан-Уул | 2650436 |
| 169 | ТЗ | Гурав т | 2 | MV-005648 | 5648 | Шаазгайн гозгор | 56.70 | Дархан-Уул | Шарынгол | 2024594 |
| | ТЗ | | | MV-012049 | 12049 | Овоот | 49.57 | Дархан-Уул | Шарынгол | 2024594 |
| 170 | ТЗ | Гурванзам | 1 | MV-016861 | 16861 | Банзат хайрхан | 2,657.94 | Өмнөговь | Ноён | 5026628 |
| 171 | ТЗ | Гурвантамга | 1 | MV-000382 | 382 | Өртөнт, Нарийн жалга | 40.71 | Өвөрхангай | Зүүнбаян-Улаан | 2091798 |
| 172 | ТЗ | Гурвантөхөм | 3 | MV-000231 | 231 | Буурал хангай | 73.79 | Төв | Сэргэлэн | 2086166 |
| | ТЗ | | | MV-006606 | 6606 | Хангай-2 | 215.67 | Төв | Сэргэлэн | 2086166 |
| | ТЗ | | | MV-015458 | 15458 | Буурлын хөндийн дээд | 156.22 | Төв | Сэргэлэн | 2086166 |
| 173 | ТЗ | Гурван-Эвтэн | 1 | MV-012197 | 12197 | Их булаг | 410.93 | Баянхонгор | Заг | 2087472 |
| 174 | ТЗ | Гүнбилэг гоулд | 1 | MV-005707 | 5707 | Харгана | 45.60 | Төв | Борнуур | 5215757 |
| 175 | ТЗ | Гүнбилэг орд | 1 | MV-013297 | 13297 | Дэрсүү худаг | 541.00 | Өвөрхангай | Нарийнтээл | 5402247 |
| 176 | ТЗ | Гүнбилэг трейд | 1 | MV-000194 | 194 | Сүжигтэй | 600.01 | Сэлэнгэ, Төв | Мандал, Борнуур | 2765853 |
| 177 | ТЗ | Гүнжийн даваа | 1 | MV-016754 | 16754 | Шаварт | 31.31 | Архангай | Булган, Эрдэнэбулган | 5260744 |
| 178 | ТЗ | Гурэн | 1 | MV-016827 | 16827 | Ухаа бэл-3 | 49.24 | Улаанбаатар | Налайх | 2845458 |
| 179 | ТЗ | Гэрэлт-Орд | 1 | MV-007194 | 7194 | Баян-Уул-3 | 10.42 | Улаанбаатар | Налайх | 2152924 |
| 180 | ТЗ | Гэрэлтшинэчлэл | 1 | MV-015584 | 15584 | Гишүний ам | 41.88 | Улаанбаатар | Хан-Уул | 5046483 |
| 181 | ТЗ | Дабльмөнх | 1 | MV-011758 | 11758 | Бөхөг цолмон | 29.58 | Улаанбаатар | Хан-Уул | 5004063 |
| 182 | ТЗ | Давст-Оргил | 1 | MV-011664 | 11664 | Сангийн далай | 35.85 | Дорнод | Халхгол | 2293323 |
| 183 | ТЗ | Давстрейд | 1 | MV-001269 | 1269 | Сангийн далай | 46.98 | Дорнод | Халхгол | 2585367 |
| 184 | ТЗ | Дадизи юиан | 3 | MV-000399 | 399 | Шарын гол | 14.55 | Дархан-Уул | Хонгор, Шарынгол | 5179173 |
| | ТЗ | | | MV-009817 | 9817 | Бурхантын хөндий | 58.83 | Дархан-Уул | Хонгор, Шарынгол | 5179173 |
| | ТЗ | | | MV-015449 | 15449 | Хар ямаат | 119.30 | Дархан-Уул | Хонгор, Шарынгол | 5179173 |
| 185 | ТЗ | Даймонд | 1 | MV-000115 | 115 | Замтын шар боржин | 25.97 | Төв | Баянцогт | 2088932 |
| 186 | ТЗ | Даланбулаг трейд | 1 | MV-005129 | 5129 | Ширээ нуруу | 59.04 | Сэлэнгэ | Сайхан | 2608073 |
| 187 | ТЗ | Дальняяземля | 1 | MV-006101 | 6101 | Чавганцын булаг | 195.07 | Баянхонгор | Баян-Овоо, Бөмбөгөр | 5327229 |
| 188 | ТЗ | Дамбат | 1 | MV-011665 | 11665 | Цагаан чулуут худаг | 21.27 | Дорнод | Баяндун | 2618532 |
| 189 | ТЗ | Дархан алтан туул | 1 | MV-005507 | 5507 | Бурхант | 31.97 | Дархан-Уул | Шарынгол | 2682702 |
| 190 | ТЗ | Дархан эрдэнэ бүрэн | 1 | MV-016833 | 16833 | Шийрийн хөндийн адаг 4-р орд | 24.88 | Дархан-Уул | Хонгор | 2736624 |
| 191 | ТЗ | Дарханбор хужир | 1 | MV-014272 | 14272 | Бор хужир | 164.39 | Хэнтий | Дархан | 5109884 |
| 192 | ТЗ | Дарханфлюорит | 1 | MV-012578 | 12578 | Өндөр-овоо-33 | 65.05 | Хэнтий | Дархан | 5039932 |
| 193 | ТЗ | Дарханшар бүрд | 1 | MV-012549 | 12549 | Сайхан-3 | 49.86 | Сэлэнгэ | Сайхан | 2558106 |
| 194 | ТЗ | Дарханы төмөрлөгийн үйл | 3 | MV-010738 | 10738 | Төмөр толгойн орд | 424.09 | Дархан-Уул | Хонгор | 2051303 |
| | ТЗ | | | MV-013319 | 13319 | Төмөртэйн орд | 1,199.84 | Сэлэнгэ | Хүдэр | 2051303 |
| | ТЗ | | | MV-013851 | 13851 | Хуст-Уул | 39.04 | Сэлэнгэ | Ерөө | 2051303 |

## Хавсралт Ц – Ашиглалтын лиценз эзэмшигч ААН-ийн жагсаалт

| Нийт тоо | Үе шат | Эзэмшигч | Эзэмшиж буй лицензийн тоо | Жагсаалт | Үндсэн # | Талбайн нэр | Талбайн хэмжээ (га) | Аймаг | Дүүрэг | Эзэмшигчийн регистр # |
|---|---|---|---|---|---|---|---|---|---|---|
| 195 | ТЗ | Дархан-Элс | 1 | MV-009469 | 9469 | Хараагийн хөндий | 25.10 | Дархан-Уул | Дархан, Орхон | 2883252 |
| 196 | ТЗ | Дасайн-Уул | 1 | MV-011915 | 11915 | Сайхан гашуун | 38.19 | Дорноговь | Даланжаргалан | 5039274 |
| 197 | ТЗ | Дацантрейд | 11 | MV-003238 | 3238 | Бургастайн голын доод хэсэг | 93.20 | Увс | Өмнөговь, Тариалан | 2061848 |
| | ТЗ | | | MV-002245 | 2245 | Хорхойтын адаг | 101.26 | Увс | Өмнөговь, Тариалан | 2061848 |
| | ТЗ | | | MV-002246 | 2246 | Улаан ам | 37.22 | Увс | Тариалан | 2061848 |
| | ТЗ | | | MV-003239 | 3239 | Учрал | 57.40 | Увс | Тариалан | 2061848 |
| | ТЗ | | | MV-003767 | 3767 | Цахир шовгор уул | 62.15 | Увс | Тариалан | 2061848 |
| | ТЗ | | | MV-003752 | 3752 | Бургастай | 56.08 | Увс | Тариалан | 2061848 |
| | ТЗ | | | MV-011860 | 11860 | Улаан ам 1 | 74.46 | Увс | Тариалан | 2061848 |
| | ТЗ | | | MV-013421 | 13421 | Улаан ам-1 | 24.84 | Увс | Тариалан | 2061848 |
| | ТЗ | | | MV-015599 | 15599 | Баян уул | 254.00 | Хэнтий | Норовлин | 2061848 |
| | ТЗ | | | MV-015596 | 15596 | Салхит | 104.87 | Хэнтий | Норовлин | 2061848 |
| | ТЗ | | | MV-015597 | 15597 | Баян-Уул-3 | 184.72 | Хэнтий | Норовлин | 2061848 |
| 198 | ТЗ | Даяарх | 1 | MV-010172 | 10172 | Цагаан давaа | 24.05 | Улаанбаатар | Баянзүрх | 2068133 |
| 199 | ТЗ | Даян-Оргил | 2 | MV-007977 | 7977 | Харзатын гозгор | 27.20 | Улаанбаатар | Хан-Уул | 2060825 |
| | ТЗ | | | MV-010883 | 10883 | Хараа | 49.75 | Дархан-Уул | Дархан | 2060825 |
| 200 | ТЗ | ДБТХ | 2 | MV-000203 | 203 | Хүдэр | 44.68 | Сэлэнгэ | Хүдэр | 2800128 |
| | ТЗ | | | MV-007902 | 7902 | Хайлаастын орд | 254.79 | Сэлэнгэ | Ерөө | 2800128 |
| 201 | ТЗ | Делта голд | 1 | MV-016792 | 16792 | Бор-Өндөр-Өвөр хоолой | 740.96 | Дорнод | Дашбалбар | 5369703 |
| 202 | ТЗ | Дельфин | 1 | MV-005117 | 5117 | Цавдан | 42.18 | Увс | Зүүнхангай | 2096277 |
| 203 | ТЗ | Ди Жи Эф Эл | 1 | MV-016935 | 16935 | Хавтгай | 46.18 | Хэнтий | Батноров | 3310132 |
| 204 | ТЗ | Ди Зэт энд Ай | 2 | MV-000168 | 168 | Толгойт гол | 235.39 | Сэлэнгэ | Ерөө | 2570769 |
| | ТЗ | | | MV-000784 | 784 | Нарийны алтны шороон орд | 251.82 | Сэлэнгэ | Ерөө | 2570769 |
| 205 | ТЗ | Ди Эйч Пи Эн | 1 | MV-016662 | 16662 | Зүүн туруунний адаг | 28.34 | Улаанбаатар | Сонгинохайрхан | 5166187 |
| 206 | ТЗ | Донгфаннэнюан | 1 | MV-010506 | 10506 | Хайрхан уул | 24.27 | Улаанбаатар | Налайх | 5230756 |
| 207 | ТЗ | Дорноговийн үйлс | 1 | MV-011931 | 11931 | Хөх дэл | 72.52 | Дорноговь | Айраг | 5473748 |
| 208 | ТЗ | Дорнын нүүрс | 1 | MV-004872 | 4872 | Хавтгай | 81.49 | Хэнтий | Баянхутаг | 2824302 |
| 209 | ТЗ | Дорнын хүдэр | 1 | MV-016962 | 16962 | Үүд | 544.54 | Дорнод | Бүлган, Матад | 5197201 |
| 210 | ТЗ | Дорнын цеолит | 1 | MV-010599 | 10599 | Цагаан цавын худаг | 64.84 | Дорноговь | Сайншанд | 5197554 |
| 211 | ТЗ | Дорнын эрхэс | 1 | MV-015620 | 15620 | Цагаан чулуут | 200.11 | Дорнод | Баяндун | 5344417 |
| 212 | ТЗ | Дримлэйнд | 1 | MV-014196 | 14196 | Бураат | 353.54 | Баян-Өлгий | Дэлүүн | 2619504 |
| 213 | ТЗ | Дугуй-Уул | 1 | MV-014935 | 14935 | Баруун дэл | 117.11 | Дорноговь | Айраг | 5249007 |
| 214 | ТЗ | Дунар-Од | 1 | MV-001408 | 1408 | Халнитийн-Ам | 104.08 | Сэлэнгэ | Хүдэр | 2544938 |
| 215 | ТЗ | Дунфанлунма | 1 | MV-011855 | 11855 | Баруун цагаан дэл 175 | 29.46 | Дорноговь | Айраг | 5180953 |
| 216 | ТЗ | Дуньли | 1 | MV-014715 | 14715 | Хөөт | 16.84 | Дундговь | Баянжаргалан | 5087163 |
| 217 | ТЗ | Дун-Эрдэнэ | 3 | MV-005639 | 5639 | Өвөлжөөт | 397.65 | Дорнод | Баяндун | 2010933 |
| | ТЗ | | | MV-007511 | 7511 | Гүн-Өндөр булаг | 63.98 | Дорнод | Баяндун | 2010933 |
| | ТЗ | | | MV-016715 | 16715 | Баянгол, Зүүн жалга-1 | 52.77 | Дорнод | Баяндун | 2010933 |
| 218 | ТЗ | Дун-Юань | 3 | MV-009852 | 9852 | Хар толгой | 53.13 | Өмнөговь | Номгон | 2724146 |
| | ТЗ | | | MV-015033 | 15033 | Хар толгой-1 | 424.89 | Өмнөговь | Номгон | 2724146 |
| | ТЗ | | | MV-015032 | 15032 | Хар толгой | 541.52 | Өмнөговь | Номгон | 2724146 |
| 219 | ТЗ | Дэлгэр хангай трейд | 1 | MV-003883 | 3883 | Зурхийнхуудас | 399.88 | Завхан | Завханмандал | 2008726 |
| 220 | ТЗ | Дэрбумба | 1 | MV-011702 | 11702 | Алаг толгой-1 | 37.78 | Дорноговь | Айраг | 2866234 |
| 221 | ТЗ | Ёнченг | 1 | MV-012680 | 12680 | Олз | 6.17 | Улаанбаатар | Налайх | 2869462 |
| 222 | ТЗ | Жавхлант-Орд | 1 | MV-016952 | 16952 | Зангат уул-1 | 43,521.81 | Өмнөговь | Гурвантэс | 5217652 |
| 223 | ТЗ | Жамп | 4 | MV-005145 | 5145 | Бөөрөгийн ам | 317.82 | Баянхонгор | Жаргалант | 2081547 |
| | ТЗ | | | MV-009356 | 9356 | Харганат-2 | 27.50 | Сэлэнгэ | Ерөө | 2081547 |
| | ТЗ | | | MV-009396 | 9396 | Харганат-1 | 49.26 | Сэлэнгэ | Ерөө | 2081547 |
| | ТЗ | | | MV-011114 | 11114 | Цагаан чулуут-1 | 72.05 | Дорнод | Баяндун | 2081547 |
| 224 | ТЗ | Жамп-Алт | 3 | MV-000400 | 400 | Цагаан чулуут худаг | 103.47 | Дорнод | Баяндун | 3738191 |
| | ТЗ | | | MV-007741 | 7741 | Булгийн хөл | 65.92 | Баянхонгор | Галуут | 3738191 |
| | ТЗ | | | MV-016653 | 16653 | Балган уул | 657.97 | Баянхонгор | Галуут | 3738191 |
| 225 | ТЗ | Жаргалантрашант | 1 | MV-015604 | 15604 | Мянгад | 62.12 | Ховд | Мянгад | 4063481 |
| 226 | ТЗ | ЖБЦБ | 1 | MV-016809 | 16809 | Бөхөг хөндий | 31.12 | Төв | Алтанбулаг | 5452112 |
| 227 | ТЗ | ЖЕМИ интернэйшнл | 2 | MV-000770 | 770 | Мөрөцөг | 89.29 | Дорнод | Чойбалсан | 2638185 |
| | ТЗ | | | MV-007929 | 7929 | Бор толгой | 26.45 | Дорноговь | Өргөн | 2638185 |
| 228 | ТЗ | Жи Эй Жи | 1 | MV-011696 | 11696 | Элстэйн зуун мод-1 | 236.81 | Улаанбаатар | Налайх | 2073013 |
| 229 | ТЗ | Жи Би Лийз | 1 | MV-011894 | 11894 | Их ажир | 32.92 | Сэлэнгэ | Ерөө | 2578778 |
| 230 | ТЗ | Жи Би Эм | 1 | MV-015151 | 15151 | Эрдэнэ-Өндөр | 78.67 | Сүхбаатар | Түвшинширээ | 5081416 |
| 231 | ТЗ | Жи Жи Эс Эс | 1 | MV-004555 | 4555 | Галтын хөндий | 26.20 | Сэлэнгэ | Ерөө | 5131618 |
| 232 | ТЗ | Жи Кэй Эм Кэй | 1 | MV-015066 | 15066 | Хадаттогой | 206.50 | Төв | Заамар | 5041589 |
| 233 | ТЗ | Жи Эл Ди Ви | 2 | MV-011281 | 11281 | Далан | 344.70 | Дорноговь | Даланжаргалан | 5028787 |
| | ТЗ | | | MV-016902 | 16902 | Жаргалант | 356.01 | Төв | Баянжаргалан | 5028787 |
| 234 | ТЗ | Жи энд Юу голд | 2 | MV-005341 | 5341 | Ихрийн ам | 77.09 | Баянхонгор | Гурванбулаг | 2675471 |
| | ТЗ | | | MV-012806 | 12806 | Өвөрхөшөөтийн ам | 204.37 | Баянхонгор | Гурванбулаг | 2675471 |
| 235 | ТЗ | Жи Эс Би майнинг | 1 | MV-005411 | 5411 | Өвөр хөшөөт | 272.39 | Баянхонгор | Гурванбулаг | 5439574 |
| 236 | ТЗ | Жимэнг | 1 | MV-001581 | 1581 | Цагаан-Элгэн | 33.24 | Дорноговь | Их хэт | 5006864 |
| 237 | ТЗ | Жингуан | 1 | MV-004348 | 4348 | Баруун цагаан давaа | 25.63 | Улаанбаатар | Баянзүрх | 5005361 |
| 238 | ТЗ | Жиндизи юиан | 1 | MV-004967 | 4967 | Бурхантын хөндий | 48.14 | Дархан-Уул | Хонгор, Шарынгол | 5332893 |
| 239 | ТЗ | Жинхуа орд | 1 | MV-006701 | 6701 | Дэрвөлжин | 59.54 | Дорноговь, Хэ | Даланжаргалан, Дархан | 5002486 |
| 240 | ТЗ | Жиншэнтан | 1 | MV-010423 | 10423 | Их уурхай | 15.94 | Улаанбаатар | Налайх | 5134803 |
| 241 | ТЗ | Жисикорпораци | 1 | MV-012920 | 12920 | Татам | 21.63 | Төв, Улаанбаа | Алтанбулаг, Хан-Уул | 5300118 |
| 242 | ТЗ | ЖМЭ | 1 | MV-004403 | 4403 | Бурхантайн хөндий | 38.02 | Дархан-Уул | Хонгор, Шарынгол | 5076021 |
| 243 | ТЗ | Жо интернэшнл | 1 | MV-015042 | 15042 | Зүүн эрэг | 48.25 | Төв | Алтанбулаг | 2688123 |
| 244 | ТЗ | Жоншгазар | 2 | MV-010735 | 10735 | Их бичигт | 165.93 | Дундговь | Говь-Угтаал | 2793512 |
| | ТЗ | | | MV-010737 | 10737 | Жоншт толгой | 127.84 | Дундговь | Говь-Угтаал | 2793512 |
| 245 | ТЗ | Жотойнбажуна | 2 | MV-006612 | 6612 | Туулын гольдрол-3 | 95.54 | Булган, Төв | Бүрэгхангай, Заамар | 5089417 |
| | ТЗ | | | MV-015586 | 15586 | Туул гол | 135.76 | Төв | Заамар | 5089417 |
| 246 | ТЗ | Жунзэнь | 1 | MV-012342 | 12342 | Өргөн | 44.98 | Дорноговь | Өргөн | 5088755 |
| 247 | ТЗ | Жун-Юань | 1 | MV-008652 | 8652 | Зэрэгцээ | 164.14 | Дундговь | Баянжаргалан | 2812231 |
| 248 | ТЗ | Жэй Си Си Ар | 1 | MV-011809 | 11809 | Ценхөгийн гол-1 | 105.46 | Увс | Тариалан | 5308488 |
| 249 | ТЗ | Жэй Ти Ти | 1 | MV-014377 | 14377 | Гишүүний ам-2 | 26.02 | Улаанбаатар | Хан-Уул | 5344441 |
| 250 | ТЗ | Заамарын их алт | 1 | MV-010614 | 10614 | Урд дэлэн | 1,723.09 | Булган, Төв | Бүрэгхангай, Дашинчилэ | 2670801 |
| 251 | ТЗ | Занаду коал монголиа | 1 | MV-016871 | 16871 | Баянжаргалан район | 8,350.76 | Төв | Баянжаргалан | 5168171 |
| 252 | ТЗ | Засаг сумбэр | 1 | MV-014218 | 14218 | Алс-1 | 59.44 | Хэнтий | Дархан | 5341205 |
| 253 | ТЗ | Засагчандмань майнз | 1 | MV-015594 | 15594 | Чандмань | 571.03 | Дорноговь | Дэлгэрэх | 5382432 |
| 254 | ТЗ | Заяатувшин | 1 | MV-005008 | 5008 | Олон дов | 25.88 | Улаанбаатар | Налайх | 2049902 |
| 255 | ТЗ | Золотаякорона | 1 | MV-004194 | 4194 | Хэрс-2 | 166.90 | Сэлэнгэ | Хүдэр | 5213789 |
| 256 | ТЗ | Зоогийн-Эх | 1 | MV-000876 | 876 | Налайх | 18.35 | Улаанбаатар | Налайх | 2542315 |
| 257 | ТЗ | Зэ-Юуе | 1 | MV-010085 | 10085 | Хар төмөртэй | 61.75 | Хэнтий | Дархан | 5016665 |
| 258 | ТЗ | Зулмөнх бадмараг | 1 | MV-014849 | 14849 | Хадагтай | 35.76 | Хэнтий | Цэнхэрмандал | 2701561 |
| 259 | ТЗ | Зунрун | 1 | MV-010749 | 10749 | Шувуутын адаг | 43.10 | Орхон | Жаргалант | 2724391 |
| 260 | ТЗ | Зуунмод уул | 5 | MV-002616 | 2616 | Эрээн | 50.60 | Сэлэнгэ | Мандал | 5135958 |
| | ТЗ | | | MV-004265 | 4265 | Баавгайт | 50.66 | Сэлэнгэ | Мандал | 5135958 |
| | ТЗ | | | MV-015617 | 15617 | Эрээн гол | 664.45 | Сэлэнгэ | Мандал | 5135958 |
| | ТЗ | | | MV-015618 | 15618 | Зуун модны гол-1 | 1,057.70 | Сэлэнгэ, Төв | Мандал, Борнуур | 5135958 |
| | ТЗ | | | MV-015619 | 15619 | Зуун модны гол | 1,184.08 | Сэлэнгэ, Төв | Мандал, Борнуур | 5135958 |
| 261 | ТЗ | Зууннайман сувраг | 1 | MV-010061 | 10061 | Шүдэн уул | 29.39 | Увс | Давст | 2113023 |
| 262 | ТЗ | Зубгол | 1 | MV-015025 | 15025 | Цагаан зүр | 95.64 | Сэлэнгэ | Хүдэр | 2868679 |
| 263 | ТЗ | Зунма | 1 | MV-000396 | 396 | Шаазгайт, Жалга1,2 | 66.55 | Дархан-Уул | Шарынгол | 2839385 |
| 264 | ТЗ | Зүрийн булан | 3 | MV-000291 | 291 | Дундгол | 35.33 | Өмнөговь | Гурвантэс | 2854384 |
| | ТЗ | | | MV-000438 | 438 | Хүйтний гол | 135.87 | Дархан-Уул | Хонгор | 2854384 |
| | ТЗ | | | MV-008783 | 8783 | Их-Алт | 103.18 | Сэлэнгэ | Ерөө | 2854384 |

## Хавсралт Ц – Ашиглалтын лиценз эзэмшигч ААН-ийн жагсаалт

| Нийт тоо | Үе шат | Эзэмшигч | Эзэмшиж буй лицензийн тоо | Жагсаалт | Үндсэн # | Талбайн нэр | Талбайн хэмжээ (га) | Аймаг | Дүүрэг | Эзэмшигчийн регистр # |
|---|---|---|---|---|---|---|---|---|---|---|
| 265 | ТЗ | ЗЦБЭ | 1 | MV-014111 | 14111 | Жонш толгой | 38.41 | Дорноговь | Айраг | 5030102 |
| 266 | ТЗ | Зэст-Өндөр | 1 | MV-016660 | 16660 | Ширэн овоо | 583.83 | Дорнод | Халхгол | 5110475 |
| 267 | ТЗ | И Эй Эм хөх адар | 1 | MV-015378 | 15378 | Хөх адар-1 | 893.12 | Баян-Өлгий | Толбо | 2844915 |
| 268 | ТЗ | Ивээл-Өлзий | 1 | MV-015219 | 15219 | Ягаан худгийн ам | 279.21 | Өмнөговь | Гурвантэс | 5154456 |
| 269 | ТЗ | Идэрхайрхан | 2 | MV-004658 | 4658 | Цохиот толгой 2 | 30.78 | Дархан-Уул | Хонгор | 2169967 |
| | ТЗ | | | MV-004659 | 4659 | Цохиот толгой 1 | 31.84 | Дархан-Уул | Хонгор | 2169967 |
| 270 | ТЗ | Илтгоулд | 2 | MV-013357 | 13357 | Баянголын дэнж-6 | 64.67 | Төв | Заамар | 5073189 |
| | ТЗ | | | MV-015424 | 15424 | Ар тамсаг | 355.75 | Булган, Төв | Бүрэгхангай, Заамар | 5073189 |
| 271 | ТЗ | Илчитметалл | 2 | MV-014228 | 14228 | Эрээний ихэр уул | 65.54 | Булган | Сайхан | 2784041 |
| | ТЗ | | | MV-013564 | 13564 | Татам-4 | 28.70 | Улаанбаатар | Хан-Уул | 2784041 |
| 272 | ТЗ | Инкобрик | 1 | MV-016826 | 16826 | Зүүн хээр-1 | 38.29 | Улаанбаатар | Налайх | 5246822 |
| 273 | ТЗ | Инфинитиспэйс | 1 | MV-016947 | 16947 | Хандгайт | 935.65 | Сэлэнгэ | Ерөө | 5467268 |
| 274 | ТЗ | Ирвэс-интертрейд | 2 | MV-006391 | 6391 | Баруун сүүж | 112.73 | Дорнод | Дашбалбар | 2065606 |
| | ТЗ | | | MV-012031 | 12031 | Баруун сүүж | 451.00 | Дорнод | Дашбалбар | 2065606 |
| 275 | ТЗ | Ирмүүнбосго | 2 | MV-000436 | 436 | Өртөнт, Нарийн жалга | 66.96 | Өвөрхангай | Зүүнбаян-Улаан | 5396786 |
| | ТЗ | | | MV-017108 | 17108 | Өртөнт, Нарийн жалга | 9.45 | Өвөрхангай | Зүүнбаян-Улаан | 5396786 |
| 276 | ТЗ | Итгэлтүшиг | 1 | MV-013606 | 13606 | Бөхөг-1 | 9.01 | Төв | Алтанбулаг | 5063329 |
| 277 | ТЗ | Их алт-Заамар | 2 | MV-000218 | 218 | Урд дэлэнгийн Жалга-44 | 64.19 | Төв | Заамар | 2556847 |
| | ТЗ | | | MV-016710 | 16710 | Урд дэлэн | 2.86 | Төв | Заамар | 2556847 |
| 278 | ТЗ | Их өвөлжөө | 1 | MV-000281 | 281 | Их өвөлжөө | 28.53 | Дархан-Уул | Шарынгол | 2558661 |
| 279 | ТЗ | Их талст | 1 | MV-005850 | 5850 | Найдвар | 27.72 | Дорноговь | Айраг | 2708132 |
| 280 | ТЗ | Их тохойрол | 3 | MV-004121 | 4121 | Цагаан эрэг | 33.53 | Төв | Заамар | 2784262 |
| | ТЗ | | | MV-007712 | 7712 | Их Тохойрол | 2,532.60 | Булган, Төв | Бүрэгхангай, Заамар | 2784262 |
| | ТЗ | | | MV-007713 | 7713 | Их Тохойрол-1 | 604.88 | Булган, Төв | Бүрэгхангай, Заамар | 2784262 |
| 281 | ТЗ | Их үндрах талст | 1 | MV-016964 | 16964 | Өлзийт уха | 30.41 | Дорноговь | Даланжаргалан | 5237572 |
| 282 | ТЗ | Их уулын эрдэнэс | 1 | MV-003506 | 3506 | Цүнхэг | 29.29 | Баян-Өлгий | Ногоонуур | 5286808 |
| 283 | ТЗ | Их хөвчийн жонон | 2 | MV-001080 | 1080 | Хонгилтын дээд хэсэг | 144.49 | Өвөрхангай | Бат-Өлзий | 2663341 |
| | ТЗ | | | MV-004929 | 4929 | Хонгилт | 58.85 | Өвөрхангай | Бат-Өлзий | 2663341 |
| 284 | ТЗ | Ихмонгол шувуу | 1 | MV-009831 | 9831 | Бор толгой-1 | 25.62 | Улаанбаатар | Хан-Уул | 2595818 |
| 285 | ТЗ | Ихтэмүүлэл | 1 | MV-000874 | 874 | Шүдэн-Уул | 62.84 | Увс | Давст | 2067684 |
| 286 | ТЗ | Их-Урсгал | 1 | MV-015595 | 15595 | Ундрах толгой | 29.25 | Улаанбаатар | Налайх | 2542579 |
| 287 | ТЗ | Иххан уул | 2 | MV-005770 | 5770 | Эрэн усны худаг | 50.15 | Өвөрхангай | Хайрхандулаан | 2732726 |
| | ТЗ | | | MV-015639 | 15639 | Сэнжит хоолой | 180.81 | Өвөрхангай | Нарийнтээл | 2732726 |
| 288 | ТЗ | Ихшижир эрдэнэ | 1 | MV-015287 | 15287 | Нэргүй | 350.98 | Дундговь | Дэлгэрхангай | 5219485 |
| 289 | ТЗ | Ихэргурван цохио | 1 | MV-016775 | 16775 | Сайрт | 101.81 | Улаанбаатар | Хан-Уул | 5320569 |
| 290 | ТЗ | Кавернболд | 1 | MV-011864 | 11864 | Улаан хус | 841.13 | Баян-Өлгий | Улаанхус | 5308534 |
| 291 | ТЗ | Кайлонку онеэ | 1 | MV-016922 | 16922 | Наран | 250.76 | Хэнтий | Өмнедэлгэр | 5114039 |
| 292 | ТЗ | Кайнарвольфрам | 3 | MV-005518 | 5518 | Улаан уул | 37.51 | Баян-Өлгий | Ногоонуур | 2844001 |
| | ТЗ | | | MV-011027 | 11027 | Улаан уулын орд | 300.09 | Баян-Өлгий | Ногоонуур | 2844001 |
| | ТЗ | | | MV-011863 | 11863 | Хөвд гол | 689.08 | Баян-Өлгий | Цэнгэл | 2844001 |
| 293 | ТЗ | Капитал авто сервис | 1 | MV-003015 | 3015 | Хүнгүйч зүр хүзүү | 202.92 | Сэлэнгэ | Ерөө | 2698161 |
| 294 | ТЗ | Каскейд майнинг | 1 | MV-012328 | 12328 | Эрвэн хошуны овоо | 77.75 | Сүхбаатар | Сүхбаатар | 5463599 |
| 295 | ТЗ | Кенже | 3 | MV-000995 | 995 | Налайх | 25.72 | Улаанбаатар | Налайх | 2025736 |
| | ТЗ | | | MV-011593 | 11593 | 4-р давхрага | 13.50 | Улаанбаатар | Налайх | 2025736 |
| | ТЗ | | | MV-011594 | 11594 | Алаг тогоо | 11.32 | Улаанбаатар | Налайх | 2025736 |
| 296 | ТЗ | Кинова | 1 | MV-011781 | 11781 | Мааньт | 77.83 | Улаанбаатар | Багахангай | 2762927 |
| 297 | ТЗ | Коммод | 1 | MV-013186 | 13186 | Эрдэнэ | 926.39 | Дорноговь | Эрдэнэ | 2685841 |
| 298 | ТЗ | Коол Адвенту рс | 1 | MV-009256 | 9256 | Цагаан гозгор | 63.16 | Сэлэнгэ | Орхонтуул | 5244552 |
| 299 | ТЗ | Корет энержи | 1 | MV-015625 | 15625 | Гурван тэс-2 | 437.28 | Өмнөговь | Гурвантэс | 5113717 |
| 300 | ТЗ | Кормонмайн хаус | 1 | MV-011950 | 11950 | Алтат | 49.00 | Сэлэнгэ | Мандал | 5229634 |
| 301 | ТЗ | Коулдголд монгол | 1 | MV-012173 | 12173 | Өлзийт гол | 264.73 | Баянхонгор | Бөмбөгөр | 2571498 |
| 302 | ТЗ | Күнлүн | 1 | MV-009192 | 9192 | Налайх гол-1 | 4.04 | Улаанбаатар | Налайх | 2745534 |
| 303 | ТЗ | Лайм-Инвест | 1 | MV-009470 | 9470 | Хөтөл шохой-1 | 28.20 | Сэлэнгэ | Орхон | 2824752 |
| 304 | ТЗ | Лайтуоркс | 1 | MV-011871 | 11871 | Хар ямаат | 28.12 | Дархан-Уул | Шарынгол | 5204291 |
| 305 | ТЗ | Литиуммайнинг | 1 | MV-010559 | 10559 | Мөнхтийн цагаан дөрвөлжин | 239.68 | Говьсүмбэр, Д | Шивээговь, Баянжаргал | 5172829 |
| 306 | ТЗ | Ловонко | 1 | MV-015161 | 15161 | Баруун далан-1 | 397.93 | Дорноговь | Даланжаргалан | 5084024 |
| 307 | ТЗ | Лоту с-Амгалан | 1 | MV-013185 | 13185 | Чулуут | 34.98 | Дорноговь | Өргөн | 5309069 |
| 308 | ТЗ | ЛУВР | 1 | MV-009061 | 9061 | Барлагийн голын орд | 447.70 | Ховд | Цэцэг | 5313341 |
| 309 | ТЗ | Луже-Орд | 2 | MV-016932 | 16932 | Бахлаг | 97.25 | Баян-Өлгий | Ногоонуур | 5266084 |
| | ТЗ | | | MV-016933 | 16933 | Ногоон нуурын хөндий | 75.05 | Баян-Өлгий | Ногоонуур | 5266084 |
| 310 | ТЗ | Лут чулуу | 2 | MV-010207 | 10207 | Баргилтын овоо-1 | 108.71 | Хэнтий | Дархан | 5396662 |
| | ТЗ | | | MV-010206 | 10206 | Баргилт овоо-1 | 83.76 | Хэнтий | Дархан | 5396662 |
| 311 | ТЗ | Лучеро | 1 | MV-008523 | 8523 | Ноён уулын ам | 189.54 | Сэлэнгэ | Мандал | 5048486 |
| 312 | ТЗ | Лэндмонголиа | 1 | MV-014929 | 14929 | Бухт уул | 39.12 | Сүхбаатар | Сүхбаатар | 2708345 |
| 313 | ТЗ | Мага | 1 | MV-001573 | 1573 | Буурал Хангай Уул | 100.75 | Төв | Эрдэнэ | 2565587 |
| 314 | ТЗ | Магнет-Импорт | 1 | MV-012653 | 12653 | Буцат уул | 90.72 | Баянхонгор | Галуут | 2746913 |
| 315 | ТЗ | Мальфлюорит | 2 | MV-013348 | 13348 | Маль | 41.57 | Хэнтий | Батноров | 5366941 |
| | ТЗ | | | MV-013539 | 13539 | Мааль | 49.82 | Хэнтий | Батноров | 5366941 |
| 316 | ТЗ | Мандал-Алтай груп п | 1 | MV-006387 | 6387 | Отторгын худаг | 26.66 | Говь-Алтай | Төгрөг | 2023202 |
| 317 | ТЗ | Марикоманхан | 1 | MV-015523 | 15523 | Бог уул | 29.97 | Улаанбаатар | Хан-Уул | 5289785 |
| 318 | ТЗ | Маркополо | 1 | MV-015636 | 15636 | Булаг | 291.32 | Говь-Алтай | Бигэр | 2069792 |
| 319 | ТЗ | МБГЦ | 1 | MV-012500 | 12500 | Хүрэн ганга | 17.75 | Баянхонгор | Гурванбулаг | 5108357 |
| 320 | ТЗ | МБРИК | 1 | MV-014483 | 14483 | Налайх | 33.74 | Улаанбаатар | Налайх | 5218349 |
| 321 | ТЗ | МГМК | 1 | MV-014135 | 14135 | Бор толгой | 64.04 | Дорноговь | Даланжаргалан | 5211646 |
| 322 | ТЗ | Ментую | 1 | MV-002763 | 2763 | Нүүрст хоттор | 26.24 | Увс | Бөхмөрөн | 5019834 |
| 323 | ТЗ | Мерсу | 1 | MV-011732 | 11732 | Зуун мод | 32.12 | Улаанбаатар | Налайх | 2561662 |
| 324 | ТЗ | МЕС | 1 | MV-010935 | 10935 | Аяганы ам | 27.42 | Төв | Баяндэлгэр | 2579634 |
| 325 | ТЗ | Местранспортэшн | 1 | MV-007005 | 7005 | Шавартын ам-1 | 25.62 | Улаанбаатар | Сонгинохайрхан | 2669218 |
| 326 | ТЗ | Мизу | 1 | MV-015040 | 15040 | Хадан-Ус | 1,508.20 | Дорноговь | Айраг | 5035619 |
| 327 | ТЗ | Микмайнинг | 1 | MV-015496 | 15496 | Тарвагатайн гол | 654.27 | Булган | Сэлэнгэ | 2670232 |
| 328 | ТЗ | Мингхонда | 1 | MV-011949 | 11949 | Төмөртэй | 39.93 | Дундговь | Говь-Үгтаал | 5151651 |
| 329 | ТЗ | Минду отайди | 1 | MV-012277 | 12277 | Ханан-Өнхүүл | 144.31 | Төв | Баян-Өнхүүл | 5082986 |
| 330 | ТЗ | Минерал-Инвест холдинг | 1 | MV-004557 | 4557 | Цагаан дэлийн толгой | 80.80 | Төв | Баянцагаан | 2047187 |
| 331 | ТЗ | Минералплас | 1 | MV-012592 | 12592 | Цагаан дэл | 52.23 | Төв | Баянцагаан | 5005221 |
| 332 | ТЗ | Минжит булган гол | 2 | MV-000806 | 806 | Цагаан толгойн урд арын | 37.96 | Төв | Баян | 2041278 |
| | ТЗ | | | MV-013882 | 13882 | Зуун мод | 33.74 | Улаанбаатар | Налайх | 2041278 |
| 333 | ТЗ | Миню шиши | 1 | MV-015122 | 15122 | Алаг өндөр | 97.24 | Дорноговь | Сайхандулаан | 5050138 |
| 334 | ТЗ | Мирайфлюорид | 1 | MV-006233 | 6233 | Цагаан дэл | 118.15 | Дундговь | Гурвансайхан | 2852772 |
| 335 | ТЗ | Могойн гол | 1 | MV-000384 | 384 | Могойн гол | 89.73 | Хөвсгөл | Цэцэрлэг | 2034859 |
| 336 | ТЗ | Могул-Энержи | 1 | MV-016854 | 16854 | Тэвшийн говь | 1,469.53 | Дундговь | Сайнцагаан | 5314429 |
| 337 | ТЗ | Мон-Ажнай | 1 | MV-001361 | 1361 | Жилчиг булаг | 23.29 | Хөвсгөл | Бүрэнтогтох | 2067544 |
| 338 | ТЗ | Монвольфрам | 1 | MV-011666 | 11666 | Цагаан дава-3 | 81.61 | Төв | Баянчандмань | 2743744 |
| 339 | ТЗ | Монгол керамик | 2 | MV-000085 | 85 | Элэгний булаг | 4.58 | Төв | Баян | 2091283 |
| | ТЗ | | | MV-000873 | 873 | Найрамдал-Орд | 30.95 | Улаанбаатар | Сонгинохайрхан | 2091283 |
| 340 | ТЗ | Монгол манганейз натура | 1 | MV-010666 | 10666 | Хүрмэн-2 | 313.18 | Өмнөговь | Баяндалай | 2886197 |
| 341 | ТЗ | Монгол-Анар трейд | 4 | MV-006449 | 6449 | Харганат-2 | 46.74 | Дархан-Уул | Хонгор | 2723344 |
| | ТЗ | | | MV-007716 | 7716 | Хөшөөт | 25.05 | Сэлэнгэ | Ерөө | 2723344 |
| | ТЗ | | | MV-010329 | 10329 | Хөтөл | 61.66 | Хэнтий | Галшар | 2723344 |
| | ТЗ | | | MV-011979 | 11979 | Толгойтын эх | 376.08 | Сэлэнгэ | Ерөө | 2723344 |
| 342 | ТЗ | Монголболгаргео | 3 | MV-000015 | 15 | Далд-2 | 86.57 | Баянхонгор | Бөмбөгөр | 2550245 |
| | ТЗ | | | MV-000311 | 311 | Жаргалантын ам | 167.59 | Баянхонгор | Баян-Овоо | 2550245 |
| | ТЗ | | | MV-000456 | 456 | Мухар эрэг, Өвөрчулуут, Сайрын | 829.50 | Баянхонгор | Галуут | 2550245 |

## Хавсралт Ц – Ашиглалтын лиценз эзэмшигч ААН-ийн жагсаалт

| Нийт тоо | Үе шат | Эзэмшигч | Эзэмшиж буй лицензийн тоо | Жагсаалт | Үндсэн # | Талбайн нэр | Талбайн хэмжээ (га) | Аймаг | Дүүрэг | Эзэмшигчийн регистр # |
|---|---|---|---|---|---|---|---|---|---|---|
| 343 | ТЗ | Монголгазар | 3 | MV-002426 | 2426 | Өлийн гол | 373.59 | Архангай | Цэнхэр | 2027615 |
| | ТЗ | | | MV-002427 | 2427 | Шийртийн салаа | 173.11 | Архангай | Цэнхэр | 2027615 |
| | ТЗ | | | MV-005529 | 5529 | Харгуйтын ам | 323.29 | Архангай | Цэнхэр | 2027615 |
| 344 | ТЗ | Монголжодоо интернэшнл | 1 | MV-016822 | 16822 | Бог уул | 31.52 | Улаанбаатар | Хан-Уул | 2810581 |
| 345 | ТЗ | Монголжуюаньли | 1 | MV-010988 | 10988 | Хайлуур жонш | 101.61 | Сүхбаатар | Түмэнцогт | 5051304 |
| 346 | ТЗ | Монголиаголд корпорэйшн | 3 | MV-001781 | 1781 | Цагаан шар | 153.41 | Булган | Тэшиг | 5475619 |
| | ТЗ | | | MV-011908 | 11908 | Ногоон толгой | 1,327.75 | Булган | Тэшиг | 5475619 |
| | ТЗ | | | MV-011907 | 11907 | Булаг | 495.55 | Булган | Тэшиг | 5475619 |
| 347 | ТЗ | Монголиан айрон груп | 1 | MV-013785 | 13785 | Худгийн ам | 422.72 | Хэнтий | Мөрөн | 5481724 |
| 348 | ТЗ | Монголиан Жемстонес ин | 1 | MV-011657 | 11657 | Шавар царам | 86.29 | Архангай | Тариат | 2557339 |
| 349 | ТЗ | Монголиан нэшнл рийр ий | 2 | MV-006911 | 6911 | Халзан бүрэлтэй | 175.24 | Ховд | Мянгад | 5401801 |
| | ТЗ | | | MV-012335 | 12335 | Архүрэн уул | 91.39 | Ховд | Мянгад | 5401801 |
| 350 | ТЗ | Монголианминералз питин | 1 | MV-004646 | 4646 | Цагаанчулуут | 32.97 | Дорноговь | Их хэт | 5248809 |
| 351 | ТЗ | Монголметал майнинг | 2 | MV-012263 | 12263 | Худаг байшинт | 79.52 | Булган | Бүрэнхангай | 5239168 |
| | ТЗ | | | MV-015152 | 15152 | Захцаг уул | 30.92 | Булган | Бүрэнхангай | 5239168 |
| 352 | ТЗ | Монголросцветмет | 33 | MV-000158 | 158 | Хашаат худаг | 12.78 | Дорноговь | Их хэт | 2550466 |
| | ТЗ | | | MV-000160 | 160 | Баруун баргын овоо | 6.81 | Дорноговь | Их хэт | 2550466 |
| | ТЗ | | | MV-000161 | 161 | Бор толгой | 5.66 | Дорноговь | Айраг | 2550466 |
| | ТЗ | | | MV-000164 | 164 | Өргөн | 8.38 | Дорноговь | Өргөн | 2550466 |
| | ТЗ | | | MV-000173 | 173 | Адаг | 69.35 | Хэнтий | Дархан | 2550466 |
| | ТЗ | | | MV-000159 | 159 | Хамар ус | 19.99 | Дорноговь | Их хэт | 2550466 |
| | ТЗ | | | MV-000163 | 163 | Бужгар | 14.16 | Дорноговь | Айраг | 2550466 |
| | ТЗ | | | MV-000165 | 165 | Өргөн | 5.57 | Дорноговь | Өргөн | 2550466 |
| | ТЗ | | | MV-000174 | 174 | Бор-Өндөр | 371.41 | Хэнтий | Дархан | 2550466 |
| | ТЗ | | | MV-000175 | 175 | Туул голын гольдрол | 503.43 | Булган, Төв | Бүрэнхангай, Заамар | 2550466 |
| | ТЗ | | | MV-002231 | 2231 | Дай-Уул | 59.25 | Дорноговь | Айраг | 2550466 |
| | ТЗ | | | MV-002230 | 2230 | Бага нарт | 26.12 | Дорноговь | Айраг | 2550466 |
| | ТЗ | | | MV-000278 | 278 | Асгат | 2.41 | Баян-Өлгий | Ногооннуур | 2550466 |
| | ТЗ | | | MV-001693 | 1693 | Борхужир | 54.26 | Хэнтий | Дархан | 2550466 |
| | ТЗ | | | MV-003596 | 3596 | Дүлий | 25.06 | Дорноговь | Айраг | 2550466 |
| | ТЗ | | | MV-004306 | 4306 | Төв үнэгт | 92.49 | Дундговь | Баянжаргалан | 2550466 |
| | ТЗ | | | MV-004388 | 4388 | Асгатын орд | 37.03 | Баян-Өлгий | Ногооннуур | 2550466 |
| | ТЗ | | | MV-004487 | 4487 | Зүүн үнэгт | 92.50 | Дундговь | Баянжаргалан | 2550466 |
| | ТЗ | | | MV-004818 | 4818 | Баян ам-1 | 37.49 | Төв | Заамар | 2550466 |
| | ТЗ | | | MV-004878 | 4878 | Улаан уул | 81.40 | Төв | Заамар | 2550466 |
| | ТЗ | | | MV-007137 | 7137 | Улаан-Уул | 121.42 | Төв | Заамар | 2550466 |
| | ТЗ | | | MV-007197 | 7197 | Туулын баруун тэнж | 49.52 | Төв | Заамар | 2550466 |
| | ТЗ | | | MV-008191 | 8191 | Асгатын өмнөд участок | 390.28 | Баян-Өлгий | Ногооннуур | 2550466 |
| | ТЗ | | | MV-009065 | 9065 | Их галт | 108.65 | Төв | Заамар | 2550466 |
| | ТЗ | | | MV-008645 | 8645 | Асгатын хойд төвийн хэсэг | 620.63 | Баян-Өлгий | Ногооннуур | 2550466 |
| | ТЗ | | | MV-010875 | 10875 | Улаан уул-2 | 30.06 | Төв | Заамар | 2550466 |
| | ТЗ | | | MV-011425 | 11425 | 7,18,19,20-р худрийн биет | 167.94 | Хэнтий | Дархан | 2550466 |
| | ТЗ | | | MV-011721 | 11721 | Өндөр цагаан-1 | 3,505.97 | Хэнтий | Өмнөдэлгэр | 2550466 |
| | ТЗ | | | MV-011722 | 11722 | Зүүн цагаан дэл | 141.80 | Дорноговь | Их хэт | 2550466 |
| | ТЗ | | | MV-012131 | 12131 | Цагаан галт | 32.59 | Төв | Заамар | 2550466 |
| | ТЗ | | | MV-012884 | 12884 | Өргөн | 35.50 | Дорноговь | Өргөн | 2550466 |
| | ТЗ | | | MV-013440 | 13440 | 8-р худрийн бүс | 34.78 | Дорноговь | Өргөн | 2550466 |
| | ТЗ | | | MV-016657 | 16657 | Баргилт | 133.08 | Хэнтий | Дархан | 2550466 |
| 353 | ТЗ | Монголруд пром | 2 | MV-008656 | 8656 | Худрийн биет-9 | 49.55 | Хэнтий | Дархан | 2825627 |
| | ТЗ | | | MV-010434 | 10434 | Сэрвэн | 41.70 | Хэнтий | Батноров | 2825627 |
| 354 | ТЗ | Монголхан | 1 | MV-001130 | 1130 | Дэвтээр нуур | 151.57 | Завхан | Сантмаргац | 2317265 |
| 355 | ТЗ | Монголчех металл | 3 | MV-001105 | 1105 | Чулуут цагаанм дэл | 104.47 | Төв | Баянцагаан | 5051134 |
| | ТЗ | | | MV-003284 | 3284 | Чулуут цагаан дэл | 32.65 | Төв | Баянцагаан | 5051134 |
| | ТЗ | | | MV-008633 | 8633 | Чулуут | 222.34 | Төв | Баянцагаан | 5051134 |
| 356 | ТЗ | Монголын алт МАК | 22 | MV-000227 | 227 | Нарийн сухайт | 91.16 | Өмнөговь | Гурвантэс | 2095025 |
| | ТЗ | | | MV-002545 | 2545 | Элдэвийн | 118.43 | Дорноговь | Даланжаргалан | 2095025 |
| | ТЗ | | | MV-000716 | 716 | Алаг тогоо | 19.07 | Дорноговь | Даланжаргалан | 2095025 |
| | ТЗ | | | MV-005458 | 5458 | Нарийн сухайт | 131.40 | Өмнөговь | Гурвантэс | 2095025 |
| | ТЗ | | | MV-006852 | 6852 | Нарийн Сухайтзүүний | 30.91 | Өмнөговь | Гурвантэс | 2095025 |
| | ТЗ | | | MV-007357 | 7357 | Цахирын хөндий | 212.24 | Баянхонгор | Заг | 2095025 |
| | ТЗ | | | MV-009630 | 9630 | Сэрвэн сухайт | 132.39 | Дорноговь | Мандах | 2095025 |
| | ТЗ | | | MV-009427 | 9427 | Билүүт | 272.69 | Дорноговь | Даланжаргалан | 2095025 |
| | ТЗ | | | MV-011932 | 11932 | Алаг тогоо | 1,430.55 | Дорноговь | Даланжаргалан | 2095025 |
| | ТЗ | | | MV-012225 | 12225 | Нарийн сухайт баруун | 872.22 | Өмнөговь | Гурвантэс | 2095025 |
| | ТЗ | | | MV-012226 | 12226 | Нарийн сухайт зүүн | 35.89 | Өмнөговь | Гурвантэс | 2095025 |
| | ТЗ | | | MV-012199 | 12199 | Хөөт | 1,443.73 | Дундговь | Баянжаргалан | 2095025 |
| | ТЗ | | | MV-012463 | 12463 | Элдэв-2 | 460.33 | Дорноговь | Даланжаргалан | 2095025 |
| | ТЗ | | | MV-013653 | 13653 | Баргилт толгой | 23.42 | Дундговь | Баянжаргалан | 2095025 |
| | ТЗ | | | MV-015353 | 15353 | Зүүн хэсэг | 59.09 | Дундговь | Дэлгэрхангай | 2095025 |
| | ТЗ | | | MV-014892 | 14892 | Адуунчулуун | 1,082.42 | Дорнод | Баянтүмэн | 2095025 |
| | ТЗ | | | MV-015573 | 15573 | Дэнжийн элс-1 | 33.77 | Улаанбаатар | Налайх | 2095025 |
| | ТЗ | | | MV-015572 | 15572 | Замын хөх толгой | 611.91 | Дорноговь | Даланжаргалан | 2095025 |
| | ТЗ | | | MV-015651 | 15651 | Мандалын голын адаг | 1,130.73 | Баянхонгор | Жаргалант | 2095025 |
| | ТЗ | | | MV-016734 | 16734 | Дөрвөлжин | 76.89 | Дорноговь | Айраг | 2095025 |
| | ТЗ | | | MV-016735 | 16735 | Манж толгой | 87.57 | Дорноговь | Даланжаргалан | 2095025 |
| | ТЗ | | | MV-016898 | 16898 | Ширээгийн хөндий | 166.25 | Дундговь | Дэлгэрхангай | 2095025 |
| 357 | ТЗ | Мондулаан трейд | 5 | MV-000332 | 332 | Багахайлааст | 14.83 | Төв | Заамар | 2554518 |
| | ТЗ | | | MV-000379 | 379 | Бага хайлааст | 9.69 | Төв | Заамар | 2554518 |
| | ТЗ | | | MV-000125 | 125 | Ар чулуут | 6.87 | Баянхонгор | Галуут | 2554518 |
| | ТЗ | | | MV-000397 | 397 | Бага хайлааст | 11.40 | Төв | Заамар | 2554518 |
| | ТЗ | | | MV-012030 | 12030 | Ноён шанд | 313.79 | Төв | Архуст | 2554518 |
| 358 | ТЗ | Монжап-Интернэшнл | 1 | MV-009623 | 9623 | Ар тамсаг-1-2-2 | 458.02 | Булган, Төв | Бүрэнхангай, Заамар | 2688638 |
| 359 | ТЗ | Монжин далай | 1 | MV-014506 | 14506 | Цагаан булаг | 159.80 | Төв | Заамар | 2851326 |
| 360 | ТЗ | Монзол | 1 | MV-008664 | 8664 | Их ноёны дунд хэсэг | 344.84 | Дархан-Уул | Хонгор | 2654652 |
| 361 | ТЗ | Монкварц | 4 | MV-013858 | 13858 | цахиурт | 140.11 | Сэлэнгэ | Сайхан | 2824833 |
| | ТЗ | | | MV-013859 | 13859 | Дэрсэн ус | 67.79 | Дорноговь | Сайхандулаан | 2824833 |
| | ТЗ | | | MV-013860 | 13860 | Залаа цагаан | 67.75 | Дорноговь | Сайхандулаан | 2824833 |
| | ТЗ | | | MV-016912 | 16912 | Долмитжсэн гантиг | 74.18 | Сэлэнгэ | Сайхан | 2824833 |
| 362 | ТЗ | Монлаа | 1 | MV-013875 | 13875 | Элстэй | 275.63 | Дорноговь | Хатанбулаг | 2045931 |
| 363 | ТЗ | Монлайхад | 1 | MV-015600 | 15600 | Тасархай | 435.55 | Өмнөговь | Хүрмэн | 2893444 |
| 364 | ТЗ | Монлид трейд | 1 | MV-012365 | 12365 | Өлөнт | 154.24 | Сэлэнгэ | Ерөө | 2695421 |
| 365 | ТЗ | Монполимет | 3 | MV-000184 | 184 | Тосонгийн дэнж | 455.38 | Төв | Заамар | 2029278 |
| | ТЗ | | | MV-000191 | 191 | Будүүн гол | 34.38 | Сэлэнгэ | Хүдэр | 2029278 |
| | ТЗ | | | MV-000321 | 321 | Тосонгийн гольдрол | 1,041.91 | Булган, Төв | Бүрэнхангай, Заамар | 2029278 |
| 366 | ТЗ | Монре | 1 | MV-007401 | 7401 | Цагаан толгойн шохойн орд | 27.63 | Төв | Баян | 2063123 |
| 367 | ТЗ | Монресорсиз | 1 | MV-014992 | 14992 | Хандгайт | 1,789.37 | Булган, Сэлэн | Сэлэнгэ, Түшиг | 2765888 |
| 368 | ТЗ | Монрок | 1 | MV-015091 | 15091 | Доод золуу хар | 98.50 | Дархан-Уул | Хонгор | 2855267 |
| 369 | ТЗ | Монрос пром уголь | 1 | MV-009097 | 9097 | Ховилын хоолой | 39.23 | Төв | Баян | 2811138 |
| 370 | ТЗ | Монсас-Интернэшнл | 1 | MV-013973 | 13973 | Жалга-1 | 85.84 | Дорнод | Баяндун | 2880822 |
| 371 | ТЗ | МОНСКОРП | 2 | MV-016671 | 16671 | Олон түрүү | 180.17 | Өвөрхангай | Хужирт | 5359015 |
| | ТЗ | | | MV-016846 | 16846 | Олон түрүү | 409.01 | Өвөрхангай | Хужирт | 5359015 |
| 372 | ТЗ | Монсөнөд | 1 | MV-003187 | 3187 | Бурхант уул | 28.02 | Дархан-Уул | Хонгор | 2611961 |
| 373 | ТЗ | Монстрой | 1 | MV-013868 | 13868 | Харзатын гозгор | 52.98 | Улаанбаатар | Хан-Уул | 2811162 |
| 374 | ТЗ | Монтриумф | 1 | MV-005798 | 5798 | Өмнөбага чулуу | 30.01 | Дорноговь | Алтанширээ | 2761114 |
| 375 | ТЗ | Монтэнгэр | 1 | MV-000104 | 104 | Бэрлэг, Бэрлэгийн цагаан тохой, Е | 81.37 | Сэлэнгэ | Ерөө | 2066866 |
| 376 | ТЗ | Монфайненс | 1 | MV-010646 | 10646 | Худрийн биет | 41.27 | Хэнтий | Дархан | 2652056 |
| 377 | ТЗ | Монфрукт | 1 | MV-016848 | 16848 | Баруун туруун-2 | 130.36 | Улаанбаатар | Сонгинохайрхан | 2678586 |
| 378 | ТЗ | МОНЦЕО | 1 | MV-015565 | 15565 | Цагаан цавын худаг | 115.36 | Дорноговь | Сайншанд | 2772787 |
| 379 | ТЗ | Мон-Элс | 1 | MV-000883 | 883 | Элстэйн гол | 24.68 | Улаанбаатар | Налайх | 2044838 |

## Хавсралт Ц – Ашиглалтын лиценз эзэмшигч ААН-ийн жагсаалт

| Нийт тоо | Үе шат | Эзэмшигч | Эзэмшиж буй лицензийн тоо | Жагсаалт | Үндсэн # | Талбайн нэр | Талбайн хэмжээ (га) | Аймаг | Дүүрэг | Эзэмшигчийн регистр # |
|---|---|---|---|---|---|---|---|---|---|---|
| 374 | ТЗ | Монтриумф | 1 | MV-005798 | 5798 | Өмнөбага чулуу | 30.01 | Дорноговь | Алтанширээ | 2761114 |
| 375 | ТЗ | Монтэнгэр | 1 | MV-000104 | 104 | Бэрлэг, Бэрлэгийн цагаан тохой, Е | 81.37 | Сэлэнгэ | Ерөө | 2066866 |
| 376 | ТЗ | Монфайненс | 1 | MV-010646 | 10646 | Худрийн биет | 41.27 | Хэнтий | Дархан | 2652056 |
| 377 | ТЗ | Монфрукт | 1 | MV-016848 | 16848 | Баруун туруун-2 | 130.36 | Улаанбаатар | Сонгинохайрхан | 2678586 |
| 378 | ТЗ | МОНЦЕО | 1 | MV-015565 | 15565 | Цагаан цавын худаг | 115.36 | Дорноговь | Сайншанд | 2772787 |
| 379 | ТЗ | Мон-Элс | 1 | MV-000883 | 883 | Элстэйн гол | 24.68 | Улаанбаатар | Налайх | 2044838 |
| 380 | ТЗ | Моринлуу | 1 | MV-012631 | 12631 | Дуулга толгой | 18,648.93 | Өмнөговь | Манлай, Цогтцэций | 5026962 |
| 381 | ТЗ | Моручи | 1 | MV-015646 | 15646 | Шайзгайтын гол | 500.55 | Дархан-Уул | Хонгор, Шарынгол | 5215781 |
| 382 | ТЗ | Морьтхангай | 1 | MV-007969 | 7969 | Ерөө-Хэрээн гол | 265.33 | Сэлэнгэ | Ерөө | 2013698 |
| 383 | ТЗ | МОЭНКО | 10 | MV-002913 | 2913 | Олон булаг | 38.20 | Ховд | Үенч | 5141583 |
| | ТЗ | | | MV-001414 | 1414 | Хөшөөт гол | 28.80 | Ховд | Дарви | 5141583 |
| | ТЗ | | | MV-001640 | 1640 | Хөндлөнгийн хөтөл | 40.87 | Ховд | Дарви | 5141583 |
| | ТЗ | | | MV-004322 | 4322 | Хөндлөнгийн гол | 53.97 | Ховд | Дарви | 5141583 |
| | ТЗ | | | MV-006525 | 6525 | Хөшөөт | 45.79 | Ховд | Дарви | 5141583 |
| | ТЗ | | | MV-011887 | 11887 | Хөшөөт хөндлөн | 203.48 | Ховд | Дарви | 5141583 |
| | ТЗ | | | MV-011888 | 11888 | Хамар давааа | 1,752.65 | Ховд | Дарви | 5141583 |
| | ТЗ | | | MV-011889 | 11889 | Өлзийт | 485.78 | Ховд | Дарви | 5141583 |
| | ТЗ | | | MV-011890 | 11890 | Өлзийт | 39.28 | Ховд | Дарви | 5141583 |
| | ТЗ | | | MV-015289 | 15289 | Хөшөөт | 39.25 | Ховд | Дарви | 5141583 |
| 384 | ТЗ | Мөнх нам хайрхан | 1 | MV-005877 | 5877 | Цавдан | 20.30 | Завхан, Увс | Сонгино, Зүүнхангай | 2103869 |
| 385 | ТЗ | Мөнхболор хүрээ | 2 | MV-012681 | 12681 | Цагаан-Өвөр | 151.03 | Дундговь | Баянжаргалан | 5384915 |
| | ТЗ | | | MV-014519 | 14519 | Цагаан дэл | 73.84 | Дорноговь | Айраг | 5384915 |
| 386 | ТЗ | Мөнхговийн эрдэнэ | 1 | MV-016773 | 16773 | Хуурай нуга | 215.18 | Төв | Жаргалант | 5321182 |
| 387 | ТЗ | Мөнхмайнинг | 1 | MV-007374 | 7374 | Нарийн өлөнт | 96.94 | Архангай | Ихтамир | 2808226 |
| 388 | ТЗ | Мөнхнөён суварга | 1 | MV-016872 | 16872 | Цант уул | 69,233.03 | Өмнөговь | Баян-Овоо | 5314577 |
| 389 | ТЗ | Мөст олон булаг | 1 | MV-016683 | 16683 | Цагаанхайрхан-2 | 117.12 | Увс | Цагаанхайрхан | 2827514 |
| 390 | ТЗ | МЭАТ | 1 | MV-000918 | 918 | Цахиурт | 26.16 | Сэлэнгэ | Сайхан | 2112183 |
| 391 | ТЗ | Мэйн энд филд кореа | 1 | MV-002206 | 2206 | Майхант | 29.84 | Дорноговь | Даланжаргалан | 2839121 |
| 392 | ТЗ | НАБД | 1 | MV-015645 | 15645 | Тайван-1 | 35.05 | Сэлэнгэ | Хүдэр | 5082137 |
| 393 | ТЗ | Наймган-Орд | 1 | MV-010927 | 10927 | Сэрүүн цагаан | 48.49 | Дорноговь | Даланжаргалан | 2057417 |
| 394 | ТЗ | Найнги | 1 | MV-001364 | 1364 | Адуунчулуу | 74.08 | Дорнод | Баянтумэн | 2010895 |
| 395 | ТЗ | Налайх-Алхам | 1 | MV-013257 | 13257 | Олз-1 | 14.76 | Улаанбаатар | Налайх | 2605163 |
| 396 | ТЗ | Налайх-Од | 1 | MV-000183 | 183 | Нүүрс | 1.81 | Улаанбаатар | Налайх | 2025299 |
| 397 | ТЗ | Наран тахилт | 1 | MV-000911 | 911 | Шанд худаг | 31.20 | Төв | Баян | 2053179 |
| 398 | ТЗ | Нарангол тоосго | 1 | MV-006080 | 6080 | Нарангийн гол | 35.88 | Улаанбаатар | Сонгинохайрхан | 2744821 |
| 399 | ТЗ | Нарийн гол гоулд | 2 | MV-006364 | 6364 | Нарийн гол | 364.88 | Төв | Заамар | 5131871 |
| | ТЗ | | | MV-007700 | 7700 | Нарийн гол | 392.27 | Төв | Заамар | 5131871 |
| 400 | ТЗ | Нарлаговь жем | 2 | MV-016816 | 16816 | Хужиртын гол | 53.47 | Төв | Бүрэн | 5102545 |
| | ТЗ | | | MV-016817 | 16817 | Хужиртын гол-1 | 96.45 | Төв | Бүрэн | 5102545 |
| 401 | ТЗ | Нарт хайрхан | 1 | MV-000220 | 220 | Налайх | 2.70 | Улаанбаатар | Налайх | 2025515 |
| 402 | ТЗ | Нийслэл-Өргөө | 1 | MV-004458 | 4458 | Бурхант-1 | 26.45 | Дархан-Уул | Хонгор | 2044161 |
| 403 | ТЗ | Новодин | 1 | MV-003518 | 3518 | Сайрын худаг | 29.21 | Хэнтий | Дархан | 5201152 |
| 404 | ТЗ | Новый восток альянс | 1 | MV-016688 | 16688 | Өлзийт уха | 30.82 | Дорноговь | Даланжаргалан | 5397502 |
| 405 | ТЗ | Ноён тохой трейд | 1 | MV-007039 | 7039 | Бор тал | 94.21 | Төв | Сэргэлэн | 2774666 |
| 406 | ТЗ | Ноёнгари | 1 | MV-013678 | 13678 | Ямаат худаг | 350.71 | Төв | Баян | 5233232 |
| 407 | ТЗ | Нордвинд | 1 | MV-011668 | 11668 | Бичигт | 54.23 | Хэнтий | Галшар | 5003539 |
| 408 | ТЗ | Нордпойнт | 1 | MV-000841 | 841 | Худэн | 72.89 | Увс | Давст | 5335132 |
| 409 | ТЗ | НС мак | 1 | MV-015630 | 15630 | Нарийн сухайт | 115.76 | Өмнөговь | Гурвантэс | 5343054 |
| 410 | ТЗ | НУН | 1 | MV-011350 | 11350 | Сүүл толгой | 106.65 | Дундговь | Говь-Угтаал | 2762706 |
| 411 | ТЗ | Нутгийн хаш | 1 | MV-009115 | 9115 | Нарийн овгор | 26.50 | Говь-Алтай | Есөнбулаг | 5442893 |
| 412 | ТЗ | Ньюголден кроун | 1 | MV-011648 | 11648 | Бугантай-1 | 30.70 | Сэлэнгэ | Ерөө | 5100127 |
| 413 | ТЗ | Ньюлаки стар | 1 | MV-012239 | 12239 | Цант уул-1 | 87.45 | Дундговь | Өлзийт | 5389585 |
| 414 | ТЗ | Ньюпэрл | 1 | MV-011430 | 11430 | Туулын баруун дэнж | 226.71 | Төв | Заамар | 5010314 |
| 415 | ТЗ | Ньюсаймин рисорсэс | 1 | MV-016950 | 16950 | Саран Уул | 1,933.96 | Баянхонгор | Жинст | 5194423 |
| 416 | ТЗ | Ньюфлюорит | 1 | MV-015234 | 15234 | Цагаан дэл | 53.56 | Дундговь | Гурвансайхан | 5076307 |
| 417 | ТЗ | Ньюхаппи | 1 | MV-000178 | 178 | Тосонгийн гол | 56.96 | Төв | Заамар | 5229049 |
| 418 | ТЗ | Нэйче | 1 | MV-015124 | 15124 | Тэгрэгийн нүүрсний орд | 523.64 | Говьсүмбэр, Т | Баянтал, Баян | 2036347 |
| 419 | ТЗ | Нэйшнлхимикал | 1 | MV-013278 | 13278 | Цайдам | 192.31 | Төв | Заамар, Цээл | 2646455 |
| 420 | ТЗ | Нэтэнт | 1 | MV-015576 | 15576 | Цагаан хөшөө адаг | 31.99 | Увс | Давст, Тариалан | 4001621 |
| 421 | ТЗ | Ов энд тулга | 1 | MV-008719 | 8719 | Модот уул | 64.78 | Дархан-Уул | Дархан | 2775093 |
| 422 | ТЗ | Ододгоулд | 6 | MV-005651 | 5651 | Өлзийт гол | 340.67 | Баянхонгор | Бөмбөгөр | 5180252 |
| | ТЗ | | | MV-004960 | 4960 | Цагаан тохой | 202.19 | Баянхонгор | Бөмбөгөр, Буурцагаан | 5180252 |
| | ТЗ | | | MV-006853 | 6853 | Өлзийт гол | 217.33 | Баянхонгор | Бөмбөгөр | 5180252 |
| | ТЗ | | | MV-007468 | 7468 | Байдраг гол | 95.82 | Баянхонгор | Бөмбөгөр, Буурцагаан | 5180252 |
| | ТЗ | | | MV-009587 | 9587 | Өлзийт гол-1 | 158.11 | Баянхонгор | Бөмбөгөр | 5180252 |
| | ТЗ | | | MV-012413 | 12413 | Өлзийт гол | 513.78 | Баянхонгор | Бөмбөгөр | 5180252 |
| 423 | ТЗ | Одцэ | 1 | MV-009598 | 9598 | Цагаан шал | 28.64 | Ховд | Мянгад | 2086999 |
| 424 | ТЗ | Олова | 1 | MV-013412 | 13412 | Авдарант уул | 465.43 | Төв | Эрдэнэ | 2782944 |
| 425 | ТЗ | Олонгол трейд | 2 | MV-013218 | 13218 | Хүрэмт | 30.65 | Хэвсгэл | Арбулаг | 2109638 |
| | ТЗ | | | MV-013813 | 13813 | Улаан хужирт | 77.47 | Хэвсгэл | Түнэл | 2109638 |
| 426 | ТЗ | Олондавна | 1 | MV-015640 | 15640 | Эргэн | 98.51 | Сүхбаатар | Сүхбаатар | 5079322 |
| 427 | ТЗ | Олон-Овоот гоулд | 7 | MV-005464 | 5464 | Овоот-1 | 81.93 | Өмнөговь | Мандал-Овоо | 5099005 |
| | ТЗ | | | MV-015274 | 15274 | Овоот-1 | 940.35 | Өмнөговь | Мандал-Овоо | 5099005 |
| | ТЗ | | | MV-015282 | 15282 | Мөргөцөг уул | 483.57 | Өмнөговь | Мандал-Овоо | 5099005 |
| | ТЗ | | | MV-015283 | 15283 | Бороодон | 203.18 | Өмнөговь | Мандал-Овоо | 5099005 |
| | ТЗ | | | MV-015273 | 15273 | Олон овоот | 85.39 | Өмнөговь | Мандал-Овоо | 5099005 |
| | ТЗ | | | MV-015275 | 15275 | Гоёот улаан | 256.82 | Өмнөговь | Мандал-Овоо | 5099005 |
| | ТЗ | | | MV-016759 | 16759 | Хоримт | 450.73 | Өмнөговь | Мандал-Овоо | 5099005 |
| 428 | ТЗ | Онолтмөнх | 1 | MV-016868 | 16868 | Хар уул | 111.20 | Өвөрхангай | Уянга | 3552004 |
| 429 | ТЗ | ОНТРЭ | 2 | MV-015225 | 15225 | Жавхлант | 20,327.40 | Өмнөговь | Баян-Овоо, Ханбогд | 2705133 |
| | ТЗ | | | MV-015226 | 15226 | Шивээ толгой | 54,652.58 | Өмнөговь | Баян-Овоо, Ханбогд | 2705133 |
| 430 | ТЗ | Оргилсэр | 1 | MV-005582 | 5582 | Бурхант | 27.06 | Дархан-Уул | Хонгор | 2714299 |
| 431 | ТЗ | Ордострейд | 1 | MV-011810 | 11810 | Талын салаа-1 | 97.77 | Увс | Тариалан | 2763834 |
| 432 | ТЗ | Ордталст | 1 | MV-012056 | 12056 | Гишүүний | 92.80 | Улаанбаатар | Хан-Уул | 5020719 |
| 433 | ТЗ | Ордтрейд | 1 | MV-002645 | 2645 | 53-р уклоны зүүн жигүүр | 5.46 | Улаанбаатар | Налайх | 2026236 |
| 434 | ТЗ | Орчлон айрон | 1 | MV-014981 | 14981 | Яшил | 40.52 | Дорноговь | Айраг | 5412323 |
| 435 | ТЗ | Орчлонконстракшн | 1 | MV-015649 | 15649 | Дэнжийн элс | 33.74 | Улаанбаатар | Налайх | 2747804 |
| 436 | ТЗ | Очирням | 1 | MV-012215 | 12215 | Бөхөг-солонго | 52.74 | Төв, Улаанбаа | Алтанбулаг, Хан-Уул | 2101807 |
| 437 | ТЗ | Очиртөв | 1 | MV-012161 | 12161 | Тасийн овоо | 25.08 | Орхон | Баян-Өндөр | 2031256 |
| 438 | ТЗ | Очир-Ундраа | 1 | MV-012415 | 12415 | Зоолуу хар | 190.30 | Дархан-Уул | Хонгор | 2659603 |
| 439 | ТЗ | Очот-Уул | 1 | MV-011839 | 11839 | Талын бор толгой | 96.70 | Төв | Сэргэлэн | 2565919 |
| 440 | ТЗ | ОЭНДЧ | 1 | MV-014310 | 14310 | Шар хөвийн хоолой | 36.37 | Улаанбаатар | Сонгинохайрхан | 5121442 |
| 441 | ТЗ | Оюу Толгой | 3 | MV-006708 | 6708 | Манахт | 4,533.32 | Өмнөговь | Ханбогд | 2657457 |
| | ТЗ | | | MV-006709 | 6709 | Оюу толгой | 8,489.92 | Өмнөговь | Ханбогд | 2657457 |
| | ТЗ | | | MV-006710 | 6710 | Хөх хад | 1,762.70 | Өмнөговь | Ханбогд | 2657457 |
| 442 | ТЗ | Оюудайчин | 1 | MV-015244 | 15244 | Хадат | 178.31 | Төв | Баянхангай, Угтаалцайд | 5104025 |
| 443 | ТЗ | Оюуны хишиг | 1 | MV-002879 | 2879 | Тогоотын хөндий | 60.59 | Дорнод | Баян-Уул | 2585669 |
| 444 | ТЗ | Оюурок | 1 | MV-013549 | 13549 | Гишүүний ам | 352.05 | Улаанбаатар | Хан-Уул | 5102146 |
| 445 | ТЗ | Оюутбэл | 1 | MV-010736 | 10736 | Замын улаан уул | 103.11 | Дундговь | Цагаандэлгэр | 2597535 |
| 446 | ТЗ | Өлгийн говь | 1 | MV-015031 | 15031 | Толгойт-3 | 426.47 | Сэлэнгэ | Ерөө | 2773082 |
| 447 | ТЗ | Өмний их тал | 1 | MV-014904 | 14904 | Ар тамсаг | 232.68 | Булган, Төв | Бүрэгхангай, Заамар | 5194016 |
| 448 | ТЗ | Өнгөттулга | 1 | MV-010196 | 10196 | Цорж толгой | 29.12 | Архангай | Түвшрүүлэх | 2330008 |
| 449 | ТЗ | Өнөржонш | 1 | MV-016708 | 16708 | Цагаан элгэн | 29.57 | Дорноговь | Их хэт | 5190118 |
| 450 | ТЗ | Өрмөн-Уул | 2 | MV-006680 | 6680 | Баруун зах цаг | 117.33 | Булган | Бүрэгхангай | 2617749 |
| | ТЗ | | | MV-009165 | 9165 | Баруун зах цаг | 94.13 | Булган | Бүрэгхангай | 2617749 |

## Хавсралт Ц – Ашиглалтын лиценз эзэмшигч ААН-ийн жагсаалт

| Нийт тоо | Үе шат | Эзэмшигч | Эзэмшиж буй лицензийн тоо | Жагсаалт | Үндсэн # | Талбайн нэр | Талбайн хэмжээ (га) | Аймаг | Дүүрэг | Эзэмшигчийн регистр # |
|---|---|---|---|---|---|---|---|---|---|---|
| 450 | ТЗ | Өрмөн-Уул | 2 | MV-006680 | 6680 | Баруун зах цаг | 117.33 | Булган | Бүрэгхангай | 2617749 |
| | ТЗ | | | MV-009165 | 9165 | Баруун зах цаг | 94.13 | Булган | Бүрэгхангай | 2617749 |
| 451 | ТЗ | Өсөн | 1 | MV-005692 | 5692 | Хонгор овоо | 111.97 | Дорноговь | Айраг | 2618478 |
| 452 | ТЗ | Паламиномайнинг | 1 | MV-015603 | 15603 | Тогоот | 14,030.83 | Өмнөговь | Баян-Овоо | 5509661 |
| 453 | ТЗ | Пау эрлэнд | 2 | MV-009517 | 9517 | Арын худаг | 132.88 | Дорноговь | Даланжаргалан | 2843129 |
| | ТЗ | | | MV-013132 | 13132 | Алаг толгой | 1,278.63 | Дорноговь | Даланжаргалан | 2843129 |
| 454 | ТЗ | Пенинсуламайнинг | 1 | MV-008728 | 8728 | Бага мухар | 78.28 | Сэлэнгэ | Баянгол | 5149703 |
| 455 | ТЗ | Петрокоал | 1 | MV-012475 | 12475 | Галбаян-1 | 392.40 | Төв | Баян | 5155827 |
| 456 | ТЗ | Пи Эй Ар Эй Эн | 1 | MV-015616 | 15616 | Баян-Ус | 1,684.39 | Дорнод | Матад | 5295777 |
| 457 | ТЗ | Пибодивинсвэй ресорсез | 3 | MV-003066 | 3066 | Нүүрст хонхор | 81.84 | Төв | Баянжаргалан | 5170672 |
| | ТЗ | | | MV-007863 | 7863 | Нүүрст хонхор-1 | 202.46 | Төв | Баянжаргалан | 5170672 |
| | ТЗ | | | MV-008766 | 8766 | Эрээн ихэр уул | 35.31 | Булган | Сайхан | 5170672 |
| 458 | ТЗ | Полиметмонголд | 1 | MV-009467 | 9467 | Бурхант | 686.94 | Дархан-Уул | Хонгор, Шарынгол | 2878216 |
| 459 | ТЗ | Полиметпотала | 2 | MV-007635 | 7635 | Бурхант-3 | 100.40 | Дархан-Уул | Хонгор, Шарынгол | 2825457 |
| | ТЗ | | | MV-008183 | 8183 | Их бурхант | 437.40 | Дархан-Уул | Хонгор, Шарынгол | 2825457 |
| 460 | ТЗ | Прешиусмаунтин | 1 | MV-016838 | 16838 | Цагаан хяр | 182.56 | Хэнтий | Норовлин | 2767562 |
| 461 | ТЗ | Пураам | 1 | MV-000801 | 801 | Булагийн -Ам | 133.35 | Сэлэнгэ | Мандал | 5271126 |
| 462 | ТЗ | Резевоирмоли монголиа | 3 | MV-009975 | 9975 | Арын нуур | 79.61 | Сүхбаатар | Сүхбаатар | 5036496 |
| | ТЗ | | | MV-010889 | 10889 | Арын нуур-1 | 227.45 | Сүхбаатар | Сүхбаатар | 5036496 |
| | ТЗ | | | MV-013470 | 13470 | Баруун цогт | 83.49 | Сүхбаатар | Мөнххаан | 5036496 |
| 463 | ТЗ | Резевоиртунгс | 1 | MV-013308 | 13308 | Онгон хайрхан-1 | 293.09 | Төв | Бүрэн | 5054249 |
| 464 | ТЗ | Резервоирмонголиа | 1 | MV-016852 | 16852 | Салхит бор толгой | 190.58 | Сүхбаатар | Сүхбаатар | 5028353 |
| 465 | ТЗ | РЕМАР | 1 | MV-010225 | 10225 | Худрийн биет-12 | 73.76 | Дорноговь | Өргөн | 5467578 |
| 466 | ТЗ | Рео | 2 | MV-015334 | 15334 | Шар хүрээ | 2,323.49 | Дорноговь | Хатанбулаг | 5018056 |
| | ТЗ | | | MV-015643 | 15643 | Хүүшийн ам | 106.51 | Баянхонгор | Галуут | 5018056 |
| 467 | ТЗ | Риоговь | 4 | MV-001715 | 1715 | Хужиртын-Ам | 42.69 | Говь-Алтай | Тэгшэг | 5294495 |
| | ТЗ | | | MV-005043 | 5043 | Хужирт булаг | 51.69 | Говь-Алтай | Тэгшэг | 5294495 |
| | ТЗ | | | MV-005097 | 5097 | Хужиртын булаг | 27.33 | Говь-Алтай | Тэгшэг | 5294495 |
| | ТЗ | | | MV-015403 | 15403 | Хужиртын улаан ар | 81.70 | Говь-Алтай | Тэгшэг | 5294495 |
| 468 | ТЗ | Ричмогол | 1 | MV-006676 | 6676 | Шарын голын хэсэг | 204.42 | Дархан-Уул | Хонгор | 2099535 |
| 469 | ТЗ | Ричменх | 1 | MV-011086 | 11086 | Элээтийн ам | 774.68 | Сэлэнгэ | Ерөө | 2628058 |
| 470 | ТЗ | Ричфлюорит | 4 | MV-011667 | 11667 | Их цагаан дэл | 65.84 | Дорноговь | Даланжаргалан | 5102081 |
| | ТЗ | | | MV-013501 | 13501 | Баян улаан | 152.67 | Хэнтий | Дархан | 5102081 |
| | ТЗ | | | MV-013502 | 13502 | Цагаан өндөр | 262.73 | Хэнтий | Дархан | 5102081 |
| | ТЗ | | | MV-016687 | 16687 | Цагаан өндөр | 237.15 | Хэнтий | Дархан | 5102081 |
| 471 | ТЗ | Рэдхилмонголия | 2 | MV-001231 | 1231 | Улаан-Овоо | 213.50 | Сэлэнгэ | Түшиг | 5068827 |
| | ТЗ | | | MV-014657 | 14657 | Улаан овоо | 354.51 | Сэлэнгэ | Түшиг | 5068827 |
| 472 | ТЗ | Рэмет | 1 | MV-014937 | 14937 | Баян төмөртэй | 506.30 | Өмнөговь | Мандал-Овоо | 5268451 |
| 473 | ТЗ | Санаажигуур | 1 | MV-013579 | 13579 | Нийлэх | 26.46 | Сэлэнгэ | Ерөө | 5119499 |
| 474 | ТЗ | Санцэнд | 2 | MV-014302 | 14302 | Харзатын хотгор | 189.44 | Улаанбаатар | Хан-Уул | 5000238 |
| | ТЗ | | | MV-016783 | 16783 | Харзатын хотгор | 89.91 | Улаанбаатар | Хан-Уул | 5000238 |
| 475 | ТЗ | Сатурнпрогресс | 1 | MV-011125 | 11125 | Ногоон толгой-2 | 19.94 | Улаанбаатар | Налайх | 2313723 |
| 476 | ТЗ | Саусгоби сэндс | 3 | MV-012726 | 12726 | Овоот толгой | 9,312.27 | Өмнөговь | Гурвантэс | 5084555 |
| | ТЗ | | | MV-015041 | 15041 | Цагаан толгой | 10,541.01 | Өмнөговь | Баян-Овоо, Номгон | 5084555 |
| | ТЗ | | | MV-016869 | 16869 | Өвөлжээ уул-1 | 10,992.92 | Өмнөговь | Гурвантэс, Ноён | 5084555 |
| 477 | ТЗ | Сентеррагоулд монголия | 7 | MV-000372 | 372 | Гацуурт | 415.90 | Сэлэнгэ | Мандал | 2108291 |
| | ТЗ | | | MV-001400 | 1400 | Ялбаг гол 2(1) | 17.33 | Сэлэнгэ | Ерөө | 2108291 |
| | ТЗ | | | MV-000431 | 431 | Гацуурт | 1,818.65 | Сэлэнгэ | Мандал | 2108291 |
| | ТЗ | | | MV-001401 | 1401 | Ялбаг гол 3(1) | 8.92 | Сэлэнгэ | Ерөө | 2108291 |
| | ТЗ | | | MV-005082 | 5082 | Билүүт | 359.77 | Сэлэнгэ | Мандал | 2108291 |
| | ТЗ | | | MV-010810 | 10810 | Хараа | 342.26 | Сэлэнгэ | Мандал | 2108291 |
| | ТЗ | | | MV-015609 | 15609 | Дархан-2 | 427.78 | Дархан-Уул | Хонгор | 2108291 |
| 478 | ТЗ | Си Ар Эм Ай | 1 | MV-015077 | 15077 | Хөтөл улаан | 354.67 | Дорноговь | Даланжаргалан | 5214068 |
| 479 | ТЗ | Си Би Зи | 1 | MV-007746 | 7746 | Асгат уул | 27.98 | Дархан-Уул | Хонгор | 2076624 |
| 480 | ТЗ | Си Өү Эй Эл | 1 | MV-016865 | 16865 | Дорноговь-4 | 2,799.17 | Дорноговь | Мандах, Хөвсгөл | 5261198 |
| 481 | ТЗ | Си Си Си | 1 | MV-012520 | 12520 | Таш хөндий | 12.35 | Улаанбаатар | Хан-Уул | 2863278 |
| 482 | ТЗ | Си Эм Би | 2 | MV-009968 | 9968 | Цагаан элгэн | 31.68 | Дорноговь | Их хэт | 5107377 |
| | ТЗ | | | MV-011898 | 11898 | Цагаан элгэн | 70.97 | Дорноговь | Их хэт | 5107377 |
| 483 | ТЗ | Си Эм Кэй Ай | 2 | MV-004153 | 4153 | Худрийнбиет-16 | 26.75 | Хэнтий | Дархан | 5288703 |
| | ТЗ | | | MV-016772 | 16772 | Худрийнбиет-16-1 | 30.75 | Хэнтий | Дархан | 5288703 |
| 484 | ТЗ | Си Эф Си групп | 1 | MV-012756 | 12756 | Бөхөгийн гол | 25.73 | Төв | Алтанбулаг | 5026911 |
| 485 | ТЗ | Сигмабетта | 1 | MV-016813 | 16813 | Алтан элс-2 | 116.35 | Улаанбаатар | Хан-Уул | 5123275 |
| 486 | ТЗ | Сигма-Инженеринг | 1 | MV-013683 | 13683 | Хуурай сайрын ам | 38.53 | Улаанбаатар | Хан-Уул | 2614294 |
| 487 | ТЗ | Силикат | 1 | MV-014949 | 14949 | Цогт | 24.89 | Дархан-Уул | Хонгор | 2050463 |
| 488 | ТЗ | Синотүммонголиа | 2 | MV-016959 | 16959 | Эрдэнэцогт-1 | 1,695.74 | Дорноговь | Алтанширээ | 5103797 |
| | ТЗ | | | MV-016958 | 16958 | Эрдэнэцогт | 2,979.36 | Дорноговь | Алтанширээ | 5103797 |
| 489 | ТЗ | Синчи-ойл | 1 | MV-004197 | 4197 | Бөхөгийн гол | 27.32 | Төв | Алтанбулаг | 2588617 |
| 490 | ТЗ | Скарн | 1 | MV-004404 | 4404 | Цагаан тал, Дагналтай | 275.98 | Төв | Мөнгөнморь | 2841002 |
| 491 | ТЗ | Скорпионсервис | 2 | MV-003220 | 3220 | Цагаан даваа | 25.63 | Улаанбаатар | Баянзүрх | 2630028 |
| | ТЗ | | | MV-010319 | 10319 | Цагаан даваа | 51.09 | Улаанбаатар | Баянзүрх, Сүхбаатар | 2630028 |
| 492 | ТЗ | Собттрейд | 2 | MV-011124 | 11124 | Ар баян | 110.38 | Сүхбаатар | Эрдэнэцагаан | 2650444 |
| | ТЗ | | | MV-012293 | 12293 | Ар тамсаг-1-1-2 | 336.05 | Булган, Сэлэн | Бүрэгхангай, Орхонтуул | 2650444 |
| 493 | ТЗ | Солонгобил | 1 | MV-004405 | 4405 | Баянхошуу | 30.75 | Улаанбаатар | Сонгинохайрхан | 2027283 |
| 494 | ТЗ | Сондог | 1 | MV-001497 | 1497 | Дундгол | 28.50 | Өмнөговь | Гурвантэс | 2295954 |
| 495 | ТЗ | Сонортрейд | 3 | MV-001817 | 1817 | Цагаанчулуутын-Ам | 25.24 | Сэлэнгэ | Баянгол | 2590565 |
| | ТЗ | | | MV-006428 | 6428 | Цагаан чулуутын ам | 147.04 | Сэлэнгэ | Баянгол | 2590565 |
| | ТЗ | | | MV-012325 | 12325 | Бэрх уул | 506.47 | Төв | Заамар | 2590565 |
| 496 | ТЗ | Сонсолон бармат | 1 | MV-000274 | 274 | Гишүүний ам | 30.54 | Улаанбаатар | Хан-Уул | 2068478 |
| 497 | ТЗ | Соронзонтолгой | 1 | MV-015362 | 15362 | Соронзон толгой | 25.16 | Сүхбаатар | Мөнххаан | 5084903 |
| 498 | ТЗ | Спейшлмайнз | 2 | MV-006720 | 6720 | Улаан толгой | 755.20 | Баянхонгор | Баян-Овоо | 5295858 |
| | ТЗ | | | MV-006907 | 6907 | Цагаан-Овоо | 298.13 | Баянхонгор | Баян-Овоо | 5295858 |
| 499 | ТЗ | Спот констракшн | 1 | MV-004852 | 4852 | Зүүн өргөн | 29.43 | Дорноговь | Өргөн | 2098482 |
| 500 | ТЗ | СС Монголия | 1 | MV-001071 | 1071 | Ховд гол | 49.20 | Баян-Өлгий | Цэнгэл | 2587645 |
| 501 | ТЗ | Сувданбороо | 1 | MV-016704 | 16704 | Цайдам уул | 503.38 | Дархан-Уул | Хонгор | 5074959 |
| 502 | ТЗ | Сунхунголд | 1 | MV-009918 | 9918 | Алтан овоо | 39.35 | Сүхбаатар | Уулбаян | 5524997 |
| 503 | ТЗ | Сутайхэнцо | 1 | MV-003996 | 3996 | Бүрэнхаан-8 | 33.98 | Хөвсгөл | Бүрэнтогтох | 5006147 |
| 504 | ТЗ | Сутайцэнд | 1 | MV-014920 | 14920 | Тосонгийн гол | 35.98 | Төв | Заамар | 5047706 |
| 505 | ТЗ | Суурь | 2 | MV-005806 | 5806 | Дархан толгой | 46.46 | Дархан-Уул | Дархан | 2041588 |
| | ТЗ | | | MV-006725 | 6725 | Ширээ нуруу | 37.27 | Дархан-Уул, | Дархан, Сайхан | 2041588 |
| 506 | ТЗ | Суурь хана | 1 | MV-010663 | 10663 | Гишүүний ам | 100.27 | Төв, Улаанбаа | Алтанбулаг, Хан-Уул | 2703807 |
| 507 | ТЗ | Сүлдтогтох | 1 | MV-011937 | 11937 | Бөхөг гол | 53.39 | Төв | Алтанбулаг | 2838672 |
| 508 | ТЗ | Сүмбэрхунтан | 2 | MV-001125 | 1125 | Нуурын | 10.26 | Улаанбаатар | Сонгинохайрхан | 2598477 |
| | ТЗ | | | MV-004332 | 4332 | Найрамдал орд | 25.97 | Улаанбаатар | Сонгинохайрхан | 2598477 |
| 509 | ТЗ | Сэлүүхэн | 1 | MV-013362 | 13362 | Гишүүний ам | 60.72 | Улаанбаатар | Хан-Уул | 2831155 |
| 510 | ТЗ | Сэлэнгэмайнинг | 1 | MV-016901 | 16901 | Уулзвар | 41.91 | Сэлэнгэ | Ерөө | 2652811 |
| 511 | ТЗ | Сэнжсант | 1 | MV-013681 | 13681 | Сэнжит худаг | 483.57 | Дорноговь | Өргөн | 5106567 |
| 512 | ТЗ | Сэнцивэмонгол | 1 | MV-009788 | 9788 | Гүүтийн амны адаг | 48.87 | Архангай | Цэнхэр | 5148014 |
| 513 | ТЗ | Сэрүүнсэлбэ | 2 | MV-013322 | 13322 | Зүүн модны элс-1 | 40.30 | Улаанбаатар | Налайх | 2851768 |
| | ТЗ | | | MV-013323 | 13323 | Зүүн модны элс-2 | 13.82 | Улаанбаатар | Налайх | 2851768 |
| 514 | ТЗ | Таван толгойн нүүрсний у | 2 | MV-000287 | 287 | Таван толгой | 89.18 | Өмнөговь | Цогтцэций | 2016656 |
| | ТЗ | | | MV-011945 | 11945 | Таван толгой-1 | 82.42 | Өмнөговь | Цогтцэций | 2016656 |
| 515 | ТЗ | Таванбаатар | 1 | MV-003315 | 3315 | Баруун цагаан дэл | 31.25 | Дорноговь | Айраг | 2039389 |
| 516 | ТЗ | Таванхангал трейд | 1 | MV-005679 | 5679 | Манжийн худаг-2 | 59.13 | Баянхонгор | Галуут | 2708574 |
| 517 | ТЗ | Таванцүтээн трайд | 2 | MV-004561 | 4561 | Зүүн жигүүр | 10.77 | Улаанбаатар | Налайх | 2340542 |
| | ТЗ | | | MV-011853 | 11853 | Зүүн жигүүр | 6.65 | Улаанбаатар | Налайх | 2340542 |
| 518 | ТЗ | Тавин-Эх | 1 | MV-010714 | 10714 | Хар бичит | 30.19 | Хэнтий | Галшар | 2055317 |

## Хавсралт Ц – Ашиглалтын лиценз эзэмшигч ААН-ийн жагсаалт

| Нийт тоо | Үе шат | Эзэмшигч | Эзэмшиж буй лицензийн тоо | Жагсаалт | Үндсэн # | Талбайн нэр | Талбайн хэмжээ (га) | Аймаг | Дүүрэг | Эзэмшигчийн регистр # |
|---|---|---|---|---|---|---|---|---|---|---|
| 517 | ТЗ | Таванщүтээн трайд | 2 | MV-004561 | 4561 | Зүүн жигүүр | 10.77 | Улаанбаатар | Налайх | 2340542 |
| | ТЗ | | | MV-011853 | 11853 | Зүүн жигүүр | 6.65 | Улаанбаатар | Налайх | 2340542 |
| 518 | ТЗ | Тавин-Эх | 1 | MV-010714 | 10714 | Хар бичигт | 30.19 | Хэнтий | Галшар | 2055317 |
| 519 | ТЗ | Тайхар-Орд | 1 | MV-009110 | 9110 | Хөх тэзг | 56.83 | Дундговь | Баянжаргалан | 2849046 |
| 520 | ТЗ | Тайшаншин юань | 1 | MV-012412 | 12412 | Дай уул | 99.89 | Дорноговь | Айраг | 5103851 |
| 521 | ТЗ | Тайшэн девелопмент | 1 | MV-009095 | 9095 | Эрээн | 326.44 | Дундговь | Баянжаргалан | 2777223 |
| 522 | ТЗ | Тал булаг трейд | 1 | MV-003535 | 3535 | Жаргалантын доод адаг | 460.37 | Баянхонгор | Баян-Овоо | 2614065 |
| 523 | ТЗ | Талстбурхант | 1 | MV-015222 | 15222 | Баруун бурхант | 155.52 | Дорноговь | Даланжаргалан | 5215331 |
| 524 | ТЗ | Талстгөлтгөнө | 2 | MV-000251 | 251 | Тараг-1 | 85.27 | Дундговь | Дэлгэрхангай | 5292026 |
| | ТЗ | | | MV-010223 | 10223 | Тараг-2 | 70.96 | Дундговь | Дэлгэрхангай | 5292026 |
| 525 | ТЗ | Талстмаргад | 2 | MV-003999 | 3999 | Бүрэнхаан-1 | 51.89 | Хөвсгөл | Бүрэнтогтох | 2663813 |
| | ТЗ | | | MV-011428 | 11428 | Бүрэн уул | 634.02 | Хөвсгөл | Бүрэнтогтох | 2663813 |
| 526 | ТЗ | Талстнуур | 1 | MV-014913 | 14913 | Сангийн далай | 8.09 | Дорнод | Халхгол | 2305097 |
| 527 | ТЗ | Талст-Орчлон | 1 | MV-012960 | 12960 | Дунд булаг | 26.88 | Хэнтий | Баян-Адраг | 5133408 |
| 528 | ТЗ | Талын гал | 1 | MV-014563 | 14563 | Талбулаг | 35.29 | Сүхбаатар | Сүхбаатар | 2016931 |
| 529 | ТЗ | Талын элч | 1 | MV-016938 | 16938 | Хүрэн уул | 2,719.94 | Сүхбаатар | Баяндэлгэр | 5301769 |
| 530 | ТЗ | Танлон | 1 | MV-009775 | 9775 | Харганат-3 | 49.60 | Улаанбаатар | Налайх | 2772388 |
| 531 | ТЗ | Тех-Импэкс | 1 | MV-016880 | 16880 | Морин толгой-1 | 56.23 | Улаанбаатар | Хан-Уул | 2702533 |
| 532 | ТЗ | Ти Эн Би | 1 | MV-016870 | 16870 | Майхант толгой | 103.87 | Дорноговь | Айраг | 5002311 |
| 533 | ТЗ | Ти энд Ти юникс | 2 | MV-002244 | 2244 | Лхамсүрэнгийн тохой | 75.97 | Баянхонгор | Бөмбөгөр, Бууцагаан | 2716682 |
| | ТЗ | | | MV-004323 | 4323 | Жүгамын ам | 128.87 | Баянхонгор | Бөмбөгөр | 2716682 |
| 534 | ТЗ | ТНЦ | 1 | MV-000288 | 288 | Цагаан цав | 56.09 | Дорноговь | Сайншанд | 2884879 |
| 535 | ТЗ | Тогосчүлтэм | 1 | MV-016844 | 16844 | Цогт | 176.71 | Төв | Эрдэнэ | 5156629 |
| 536 | ТЗ | Тод-Ундрага | 1 | MV-014707 | 14707 | Баянголын дэнж | 305.48 | Төв | Заамар | 2872943 |
| 537 | ТЗ | Тойванамдүү чинео | 1 | MV-006319 | 6319 | Чойбалсан | 160.25 | Дорнод | Бүлган | 2763389 |
| 538 | ТЗ | Толгойтын гол | 1 | MV-005959 | 5959 | Вершина толгойт | 36.49 | Сэлэнгэ | Ерөө | 2602504 |
| 539 | ТЗ | Томшижир | 1 | MV-016923 | 16923 | Далт | 243.55 | Баянхонгор | Бөмбөгөр | 5363136 |
| 540 | ТЗ | Тоосгон-Уул | 1 | MV-015642 | 15642 | Хээр морьт | 122.77 | Увс | Түргэн | 4001575 |
| 541 | ТЗ | Топруонхэнцо | 2 | MV-011823 | 11823 | Бүрэнхаан-9 | 26.68 | Хөвсгөл | Түнэл | 5055075 |
| | ТЗ | | | MV-011824 | 11824 | Бүрэнхаан-хх | 53.44 | Хөвсгөл | Бүрэнтогтох | 5055075 |
| 542 | ТЗ | Топтоосго | 1 | MV-011376 | 11376 | Хоттор | 12.35 | Улаанбаатар | Налайх | 5271363 |
| 543 | ТЗ | Тевшин | 2 | MV-014170 | 14170 | Цагаан элгэн-2 | 24.69 | Дорноговь | Их хэт | 2028565 |
| | ТЗ | | | MV-013542 | 13542 | Цагаан элгэн | 24.69 | Дорноговь | Их хэт | 2028565 |
| 544 | ТЗ | Төгрөгнуурын энержи | 4 | MV-000228 | 228 | Тахилтын нүүрс | 11.67 | Төв | Баян | 2873575 |
| | ТЗ | | | MV-013533 | 13533 | Тахилт-1 | 143.36 | Төв | Баян | 2873575 |
| | ТЗ | | | MV-013553 | 13553 | Тахилтын нүүрсний орд | 562.71 | Төв | Баян | 2873575 |
| | ТЗ | | | MV-015429 | 15429 | Тахилт-2 | 395.69 | Төв | Баян | 2873575 |
| 545 | ТЗ | Төгрөгтал | 1 | MV-015581 | 15581 | Төгрөг нуур | 627.74 | Төв | Баян, Баянжаргалан | 5101158 |
| 546 | ТЗ | Төгсзам | 1 | MV-012852 | 12852 | Цагаандаваа-1 | 64.03 | Улаанбаатар | Сүхбаатар | 2868466 |
| 547 | ТЗ | Төгс-Эрхэс | 1 | MV-013499 | 13499 | Ногоон толгой-1 | 10.69 | Улаанбаатар | Налайх | 5200288 |
| 548 | ТЗ | Төгс-Эхлэл | 1 | MV-012700 | 12700 | Гишүүний ам | 56.56 | Улаанбаатар | Хан-Уул | 5431913 |
| 549 | ТЗ | Төсөлч | 2 | MV-015332 | 15332 | Баруун зах цаг | 28.67 | Булган, Төв | Бүрэгхангай, Заамар | 2107961 |
| | ТЗ | | | MV-016841 | 16841 | Туул голын баруун дэнж | 58.12 | Булган, Төв | Бүрэгхангай, Заамар | 2107961 |
| 550 | ТЗ | Төхөмдавс | 1 | MV-016682 | 16682 | Төхөм | 216.85 | Төв | Бүрэн | 5087414 |
| 551 | ТЗ | Трейжа маунтайн интерна | 1 | MV-013852 | 13852 | Зүүн хоолой | 335.02 | Өмнөговь | Гурвантэс | 5157846 |
| 552 | ТЗ | Туналмал шижир | 3 | MV-005585 | 5585 | Хуурай хөндий | 7.00 | Дорнод | Баяндун | 2573253 |
| | ТЗ | | | MV-006197 | 6197 | Хуурай ам | 74.63 | Дорнод | Баяндун | 2573253 |
| | ТЗ | | | MV-009098 | 9098 | Рашаантын доод хэсэг | 113.89 | Дорнод | Баяндун | 2573253 |
| 553 | ТЗ | Түвшингарав | 2 | MV-011873 | 11873 | Ямаат | 50.20 | Баян-Өлгий | Алтанцөгц | 5116635 |
| | ТЗ | | | MV-011874 | 11874 | Ямаат-1 | 520.78 | Баян-Өлгий | Алтанцөгц | 5116635 |
| 554 | ТЗ | Түмэн-Анд | 3 | MV-005356 | 5356 | Ширээ уул-2 | 38.31 | Дундговь | Дэлгэрхангай | 2656523 |
| | ТЗ | | | MV-016669 | 16669 | Ширээ уул-2 | 154.46 | Дундговь | Дэлгэрхангай | 2656523 |
| | ТЗ | | | MV-016668 | 16668 | Ширээ уул-1 | 451.25 | Дундговь | Дэлгэрхангай | 2656523 |
| 555 | ТЗ | Түмэн-Ивээл | 1 | MV-015580 | 15580 | Буянт | 489.04 | Хэнтий | Галшар | 5171873 |
| 556 | ТЗ | Түмэн-Цацал | 1 | MV-016920 | 16920 | Ширээ уул-2 | 31.98 | Дундговь | Дэлгэрхангай | 5108713 |
| 557 | ТЗ | Тушиг Индустраль | 1 | MV-005881 | 5881 | Ухмал ам | 158.77 | Сэлэнгэ | Түшиг | 2739739 |
| 558 | ТЗ | Тэвшийн говь | 1 | MV-001390 | 1390 | Ихрийн хөндий | 27.09 | Дундговь | Сайнцагаан | 2639815 |
| 559 | ТЗ | Тэвшийн нүүрс | 1 | MV-010874 | 10874 | Тэвшийн говь | 844.78 | Дундговь | Сайнцагаан | 2880229 |
| 560 | ТЗ | Тэгшлант | 1 | MV-015650 | 15650 | Ташгай уул орчим | 49.68 | Төв | Алтанбулаг | 5320259 |
| 561 | ТЗ | Тэгшхан | 1 | MV-001804 | 1804 | Модот-Уул | 27.45 | Дархан-Уул | Дархан | 2051273 |
| 562 | ТЗ | ТЭДЭӨ | 1 | MV-016733 | 16733 | Хими-2 | 24.91 | Улаанбаатар | Багахангай | 5095034 |
| 563 | ТЗ | Тэн Хүн | 1 | MV-000713 | 713 | Наран толгой | 375.18 | Төв | Жаргалант | 2839717 |
| 564 | ТЗ | Тэнгри ойл шэйл | 1 | MV-006453 | 6453 | Цайдам нуурын хүрэн нүүрсний ор | 132.99 | Төв | Баян | 5320933 |
| 565 | ТЗ | Тэнгрипетро чэмикалс | 1 | MV-015090 | 15090 | Цайдам-1 | 227.64 | Төв | Баян | 5152542 |
| 566 | ТЗ | Тэнгэрийн хүрд | 1 | MV-015037 | 15037 | Их наран гол | 114.43 | Улаанбаатар | Сонгинохайрхан | 5012821 |
| 567 | ТЗ | Тэнүүн байгаль | 2 | MV-008149 | 8149 | Сэрүүн цагаан | 30.62 | Дорноговь | Даланжаргалан | 2582457 |
| | ТЗ | | | MV-009848 | 9848 | Цагаан давааа | 67.18 | Хэнтий | Өмнөдэлгэр | 2582457 |
| 568 | ТЗ | Тэрмэнжонш | 1 | MV-005899 | 5899 | Хажуу булаг | 31.16 | Сүхбаатар | Мөнххаан | 4183525 |
| 569 | ТЗ | Тэсийн хурд | 2 | MV-012340 | 12340 | Гавьжийн шанд | 122.48 | Улаанбаатар | Хан-Уул | 2672731 |
| | ТЗ | | | MV-012725 | 12725 | Алтан элс-1 | 25.33 | Улаанбаатар | Хан-Уул | 2672731 |
| 570 | ТЗ | Тээлийн шонхор | 2 | MV-012579 | 12579 | Үнэгт төв баруун-2 | 26.75 | Дорноговь | Улаанбадрах | 2848376 |
| | ТЗ | | | MV-013759 | 13759 | Гурван толгой | 99.57 | Дундговь | Дэлгэрхангай | 2848376 |
| 571 | ТЗ | УБТЗ-ын Чулуун завод | 1 | MV-001126 | 1126 | Олон-Овоо | 22.62 | Дорноговь | Даланжаргалан | 2076675 |
| 572 | ТЗ | УБТТТ | 1 | MV-015476 | 15476 | Далангийн уул орчим | 164.78 | Баянхонгор | Бөмбөгөр | 5146852 |
| 573 | ТЗ | Увс худэр | 1 | MV-016690 | 16690 | Түргэний гол | 38.07 | Увс | Цагаанхайрхан | 5517931 |
| 574 | ТЗ | Угалзанцамхаг | 1 | MV-009357 | 9357 | Налайх | 43.32 | Улаанбаатар | Налайх | 5171881 |
| 575 | ТЗ | Улаанцахар | 1 | MV-015038 | 15038 | Билүүтийн зүүн хойд хэсэг | 1,240.71 | Дорноговь | Даланжаргалан | 5403766 |
| 576 | ТЗ | Улз гол | 2 | MV-000286 | 286 | Цагаан чулуут худаг | 224.99 | Дорнод | Баяндун | 2344343 |
| | ТЗ | | | MV-001121 | 1121 | Цагаан Чулуут | 112.64 | Дорнод | Баяндун | 2344343 |
| 577 | ТЗ | Умардын ган | 1 | MV-016794 | 16794 | Ухаа-1 | 32.17 | Улаанбаатар | Налайх | 5177421 |
| 578 | ТЗ | Урансэлэнгэ | 1 | MV-001258 | 1258 | Бааюу Буурлын овоо | 25.56 | Сэлэнгэ | Шаамар | 5274761 |
| 579 | ТЗ | Ургахморин элс | 1 | MV-016862 | 16862 | Морин давааа | 32.10 | Улаанбаатар | Хан-Уул | 5329434 |
| 580 | ТЗ | Уртхошуу | 1 | MV-008085 | 8085 | Өлөнтийн хяр | 412.84 | Сэлэнгэ | Ерөө | 5073642 |
| 581 | ТЗ | Уган-Илч | 1 | MV-015522 | 15522 | Серт | 76.07 | Дорноговь | Айраг | 5185033 |
| 582 | ТЗ | Уул уурхайн аврах анги | 2 | MV-000906 | 906 | Налайх | 10.30 | Улаанбаатар | Налайх | 9102981 |
| | ТЗ | | | MV-015531 | 15531 | Налайх | 2.13 | Улаанбаатар | Налайх | 9102981 |
| 583 | ТЗ | Уулсзаамар | 1 | MV-000926 | 926 | Заамарын-Эх | 835.49 | Төв | Заамар | 2819996 |
| 584 | ТЗ | Уулсноён | 1 | MV-005974 | 5974 | Бага ноёны дунд хэсэг | 184.01 | Дархан-Уул | Хонгор | 2868687 |
| 585 | ТЗ | Уулын эх | 1 | MV-012163 | 12163 | Цагаан толгойн район | 23.80 | Ховд | Мянгад | 2890658 |
| 586 | ТЗ | Уурхай | 1 | MV-011924 | 11924 | Бургастайн ам | 400.23 | Увс | Тариалан | 2068745 |
| 587 | ТЗ | Уянган | 3 | MV-009495 | 9495 | Баянголын дэнж Б хэсэг | 87.69 | Төв | Заамар | 2555468 |
| | ТЗ | | | MV-012763 | 12763 | Заамарын эх -2 | 520.82 | Булган, Төв | Бүрэгхангай, Дашинчилэ | 2555468 |
| | ТЗ | | | MV-000283 | 283 | Бага наймган | 8.67 | Төв | Заамар | 2555468 |
| 588 | ТЗ | Үнэн-Анд | 1 | MV-001455 | 1455 | Мануулт | 40.37 | Дундговь | Баянжаргалан | 2885565 |
| 589 | ТЗ | Үнэтметалл | 1 | MV-002053 | 2053 | Хадат | 27.62 | Төв | Угтаалцайдам | 2064537 |
| 590 | ТЗ | Үүртгоулд | 2 | MV-001990 | 1990 | Зулэгт | 136.46 | Төв | Сэргэлэн | 2766868 |
| | ТЗ | | | MV-011892 | 11892 | Хүрээтийн ам | 363.75 | Төв | Сэргэлэн | 2766868 |
| 591 | ТЗ | Үүрттур | 1 | MV-001865 | 1865 | Салаагийн алтны орд | 227.34 | Төв | Сэргэлэн | 5047544 |
| 592 | ТЗ | Флинкмонголиа | 1 | MV-011618 | 11618 | Туулын тохой | 264.86 | Сэлэнгэ | Орхонтуул | 5084512 |
| 593 | ТЗ | Флюмон | 1 | MV-013179 | 13179 | Цагаан дэл | 26.05 | Төв | Баян | 5002109 |
| 594 | ТЗ | Хаангарди | 3 | MV-000282 | 282 | Баян-Ам | 26.69 | Баянхонгор | Галуут | 2546434 |
| | ТЗ | | | MV-006588 | 6588 | Хоолой худаг | 112.65 | Баянхонгор | Галуут | 2546434 |
| | ТЗ | | | MV-012665 | 12665 | Замын булаг | 115.45 | Баянхонгор | Галуут | 2546434 |
| 595 | ТЗ | Хааны харгуй | 1 | MV-016789 | 16789 | Хуурай-1 | 31.71 | Дархан-Уул | Хонгор | 4249305 |
| 596 | ТЗ | Хамтын эх булаг | 1 | MV-016896 | 16896 | Туулын зүүн дэнж | 30.71 | Булган | Бүрэгхангай | 5485932 |
| 597 | ТЗ | Хан дээж | 1 | MV-000859 | 859 | Цагаан-Овоо | 55.01 | Дундговь | Эрдэнэдалай | 2012251 |
| 598 | ТЗ | Хана голд энд жэм монгол | 1 | MV-002273 | 2273 | Харганы хөндий | 178.08 | Баянхонгор | Бөмбөгөр | 2847558 |
| 599 | ТЗ | Хангад-Эксплорэйшн | 1 | MV-014493 | 14493 | Баруун наран | 4,481.82 | Өмнөговь | Ханхонгор | 2887134 |

## Хавсралт Ц – Ашиглалтын лиценз эзэмшигч ААН-ийн жагсаалт

| Нийт тоо | Үе шат | Эзэмшигч | Эзэмшиж буй лицензийн тоо | Жагсаалт | Үндсэн # | Талбайн нэр | Талбайн хэмжээ (га) | Аймаг | Дүүрэг | Эзэмшигчийн регистр # |
|---|---|---|---|---|---|---|---|---|---|---|
| 595 | ТЗ | Хааны харгуй | 1 | MV-016789 | 16789 | Хуурай-1 | 31.71 | Дархан-Уул | Хонгор | 4249305 |
| 596 | ТЗ | Хамтын эх булаг | 1 | MV-016896 | 16896 | Туулын зүүн дэнж | 30.71 | Булган | Бүрэгхангай | 5485932 |
| 597 | ТЗ | Хан дээж | 1 | MV-000859 | 859 | Цагаан-Овоо | 55.01 | Дундговь | Эрдэнэдалай | 2012251 |
| 598 | ТЗ | Хана голд энд жэм монгол | 1 | MV-002273 | 2273 | Харганы хөндий | 178.08 | Баянхонгор | Бөмбөгөр | 2847558 |
| 599 | ТЗ | Хангад-Эксплорэйшн | 1 | MV-014493 | 14493 | Баруун наран | 4,481.82 | Өмнөговь | Ханхонгор | 2887134 |
| 600 | ТЗ | Хангихүдэр | 1 | MV-014828 | 14828 | Агар-уул | 365.36 | Дорноговь | Хатанбулаг | 5244269 |
| 601 | ТЗ | Ханилчүгбуг | 1 | MV-012484 | 12484 | Бохөгийн голын адаг | 70.71 | Улаанбаатар | Хан-Уул | 5113946 |
| 602 | ТЗ | Ханхас трейд | 1 | MV-004386 | 4386 | Бумбат | 36.02 | Дундговь | Говь-Угтаал | 2787318 |
| 603 | ТЗ | Ханшашир | 3 | MV-016819 | 16819 | Дожир | 98.37 | Хэнтий | Баян-Овоо | 2618176 |
| | ТЗ | | | MV-007148 | 7148 | Улаан сайр | 372.33 | Баянхонгор | Бөмбөгөр | 2608758 |
| | ТЗ | | | MV-016889 | 16889 | Бууцат уул | 662.79 | Баянхонгор | Баян-Овоо, Галуут | 2608758 |
| 604 | ТЗ | Харзанар | 2 | MV-005970 | 5970 | Өндөр-1 | 40.45 | Төв | Баян, Сэргэлэн | 5340195 |
| | ТЗ | | | MV-016929 | 16929 | Өндөр-2 | 55.04 | Төв | Баян | 5340195 |
| 605 | ТЗ | Хартарвагатай | 6 | MV-000124 | 124 | Зайсан салаа | 104.90 | Увс | Тариалан | 2001454 |
| | ТЗ | | | MV-001366 | 1366 | Хар тарвагатай | 24.82 | Увс | Тариалан | 2001454 |
| | ТЗ | | | MV-009950 | 9950 | Хар тарвагатай | 13.96 | Увс | Тариалан | 2001454 |
| | ТЗ | | | MV-009951 | 9951 | Хар тарвагатай | 100.88 | Увс | Тариалан | 2001454 |
| | ТЗ | | | MV-010632 | 10632 | Зайсан салаа | 381.38 | Увс | Тариалан | 2001454 |
| | ТЗ | | | MV-011923 | 11923 | Намираа эх | 682.76 | Увс | Тариалан | 2001454 |
| 606 | ТЗ | Хасү | 1 | MV-011150 | 11150 | Хэрэйн гол-1 | 72.97 | Сэлэнгэ | Ерөө | 2018241 |
| 607 | ТЗ | Хатанцацал | 1 | MV-011969 | 11969 | Шарга овоо | 463.25 | Дундговь | Эрдэнэдалай | 5061989 |
| 608 | ТЗ | Хелиосголд | 1 | MV-016957 | 16957 | Баянголын доод хэсэг | 64.11 | Увс | Зүүнхангай | 5068517 |
| 609 | ТЗ | Хиши-Оргилуун | 1 | MV-011283 | 11283 | Бугант-1 | 39.15 | Сэлэнгэ | Ерөө | 5029066 |
| 610 | ТЗ | Ховдмянгат | 1 | MV-015543 | 15543 | Буултын шал | 224.87 | Ховд | Зэрэг | 4062698 |
| | ТЗ | Ховдцемент | 1 | MV-016795 | 16795 | Шохойт | 39.90 | Ховд | Буянт | 4061101 |
| 611 | ТЗ | Хонг Да интернэшнл | 1 | MV-012112 | 12112 | Ногоон дов | 20.60 | Улаанбаатар | Налайх | 2861976 |
| 612 | ТЗ | Хонгорын орд | 3 | MV-003189 | 3189 | Наран | 12.21 | Сэлэнгэ | Баянгол | 2577453 |
| | ТЗ | | | MV-004819 | 4819 | Цагаан чулуут | 84.49 | Сэлэнгэ | Баянгол | 2577453 |
| | ТЗ | | | MV-005017 | 5017 | Саарлын хөтөл | 85.74 | Сэлэнгэ | Баянгол | 2577453 |
| 613 | ТЗ | Хонгчангли | 1 | MV-011884 | 11884 | Хужхаан | 18.88 | Хэнтий | Цэнхэрмандал | 5352959 |
| 614 | ТЗ | Хоргын чулуу | 1 | MV-003978 | 3978 | Налайх | 25.75 | Улаанбаатар | Налайх | 5017386 |
| 615 | ТЗ | Хорикавметалл | 2 | MV-010882 | 10882 | Ичээт | 130.54 | Увс | Хяргас | 5364884 |
| | ТЗ | | | MV-015606 | 15606 | Шар уул | 143.46 | Увс | Хяргас | 5364884 |
| 616 | ТЗ | Хорих 443-р анги | 1 | MV-001356 | 1356 | Нүүрстэй | 82.81 | Хөвсгөл | Бүрэнтогтох | 9069798 |
| 617 | ТЗ | Хосхас | 6 | MV-000267 | 267 | Ар тамсаг | 158.12 | Булган, Төв | Бүрэгхангай, Заамар | 2100231 |
| | ТЗ | | | MV-008866 | 8866 | Өгөөмөр-2 | 641.83 | Булган | Бүрэгхангай | 2100231 |
| | ТЗ | | | MV-011881 | 11881 | Ар тамсаг-1-1-1 | 320.16 | Булган, Төв | Бүрэгхангай, Заамар | 2100231 |
| | ТЗ | | | MV-011882 | 11882 | Ар тамсаг-1-3-1 | 145.54 | Төв | Заамар | 2100231 |
| | ТЗ | | | MV-013205 | 13205 | Өгөөмөр хоолой-3 | 45.99 | Булган | Бүрэгхангай | 2100231 |
| | ТЗ | | | MV-001329 | 1329 | Өгөөмөр | 168.48 | Булган | Бүрэгхангай | 2100231 |
| 618 | ТЗ | Хотгор | 2 | MV-001441 | 1441 | Нүүрст хотгор | 39.20 | Увс | Бөхмөрөн | 2661128 |
| | ТЗ | | | MV-014442 | 14442 | Хотгор өргөтгөл | 77.76 | Увс | Бөхмөрөн | 2661128 |
| 619 | ТЗ | Хотгор минералс | 1 | MV-015631 | 15631 | Хотгор | 2,036.63 | Өмнөговь | Ханхонгор, Цогт-Овоо | 5433207 |
| 620 | ТЗ | Хотгоршанага | 2 | MV-003508 | 3508 | Шанага | 24.70 | Увс | Бөхмөрөн | 2662647 |
| | ТЗ | | | MV-014865 | 14865 | Шанага | 789.80 | Увс | Бөхмөрөн | 2662647 |
| 621 | ТЗ | Хотолдэгжих | 1 | MV-007530 | 7530 | Өндөр дов | 38.63 | Төв | Сэргэлэн | 2829541 |
| 622 | ТЗ | ХОТУ | 4 | MV-006473 | 6473 | Тосонгийн гол | 21.81 | Төв | Заамар | 2763788 |
| | ТЗ | | | MV-012406 | 12406 | Туулын зүүн дэнж-1 | 79.97 | Төв | Заамар | 2763788 |
| | ТЗ | | | MV-015598 | 15598 | Рашаант | 176.49 | Дорнод | Баяндун | 2763788 |
| | ТЗ | | | MV-016752 | 16752 | Баясгалантын дэнж | 52.88 | Төв | Заамар | 2763788 |
| 623 | ТЗ | Хөвсгөл зам | 1 | MV-012909 | 12909 | Нугын тохой | 26.40 | Хөвсгөл | Бүрэнтогтох | 2034719 |
| 624 | ТЗ | Хөвсгөл | 2 | MV-013180 | 13180 | Хуурай чулуутын дунд хэсэг | 121.78 | Дархан-Уул | Хонгор | 2682869 |
| | ТЗ | | | MV-003206 | 3206 | Дөч гол | 231.49 | Дорнод | Баяндун | 2682869 |
| 625 | ТЗ | Хөх толбо бут | 1 | MV-012360 | 12360 | Бүрэнхаана | 23.20 | Хөвсгөл | Бүрэнтогтох | 2711605 |
| 626 | ТЗ | Хөхжонш | 1 | MV-016968 | 16968 | Самартай-1 | 30.91 | Дорноговь | Айраг | 5488087 |
| 627 | ТЗ | Хөхсүлд групп | 1 | MV-015243 | 15243 | Налайх-2 | 24.13 | Улаанбаатар | Налайх | 5072743 |
| 628 | ТЗ | Хөхтөр | 2 | MV-008468 | 8468 | Хөх дэл-1 | 74.98 | Дорноговь | Айраг | 2107511 |
| | ТЗ | | | MV-008469 | 8469 | Өмнөт хар айраг | 76.08 | Дорноговь | Айраг | 2107511 |
| 629 | ТЗ | Хөхшугам | 2 | MV-004317 | 4317 | Бохөгийн гол | 26.23 | Төв, Улаанбаа | Алтанбулаг, Хан-Уул | 2565803 |
| | ТЗ | | | MV-012373 | 12373 | Бохөгийн хөндий | 45.01 | Төв, Улаанбаа | Алтанбулаг, Хан-Уул | 2565803 |
| 630 | ТЗ | Хуалян | 1 | MV-004508 | 4508 | Налайхын зүүн жигүүр | 28.97 | Улаанбаатар | Налайх | 2718375 |
| 631 | ТЗ | Хулд химикалс | 2 | MV-015023 | 15023 | Баруун баян | 991.03 | Дорнод | Сэргэлэн | 5415853 |
| | ТЗ | | | MV-016722 | 16722 | Төхөм | 552.42 | Төв | Бүрэн | 5415853 |
| 632 | ТЗ | Хулдцемент | 2 | MV-016684 | 16684 | Тарагт | 330.50 | Дундговь | Дэлгэрхангай | 5488605 |
| | ТЗ | | | MV-016685 | 16685 | Тарагт | 94.51 | Дундговь | Дэлгэрхангай | 5488605 |
| 633 | ТЗ | Хулдын нүүрс | 3 | MV-010871 | 10871 | Жаргалант | 100.62 | Төв | Жаргалант | 5009138 |
| | ТЗ | | | MV-014987 | 14987 | Жавхлант | 1,423.81 | Төв | Жаргалант | 5009138 |
| | ТЗ | | | MV-016703 | 16703 | Жавхлант | 141.11 | Төв | Жаргалант | 5009138 |
| 634 | ТЗ | Хунан | 1 | MV-008097 | 8097 | Баруун баруун урт | 77.48 | Төв | Сэргэлэн | 2549204 |
| 635 | ТЗ | Хунанжинлэн | 3 | MV-003240 | 3240 | Сангийн найдвар | 27.61 | Сэлэнгэ | Ерөө | 2881934 |
| | ТЗ | | | MV-012246 | 12246 | Сангийн гол | 26.43 | Сэлэнгэ | Ерөө | 2881934 |
| | ТЗ | | | MV-012577 | 12577 | Сангийн гол | 252.93 | Сэлэнгэ | Ерөө | 2881934 |
| 636 | ТЗ | Хунбөө | 1 | MV-013555 | 13555 | Мухар-1 | 25.09 | Дорнод | Дашбалбар | 5035902 |
| 637 | ТЗ | Хунт Өгөөж | 1 | MV-016689 | 16689 | Бүдүүн ухаа | 337.57 | Сүхбаатар | Мөнхаан | 2166631 |
| 638 | ТЗ | Хунхуа | 2 | MV-010483 | 10483 | Налайх хэсэг | 24.31 | Улаанбаатар | Налайх | 2598256 |
| | ТЗ | | | MV-010164 | 10164 | Харганат | 10.42 | Улаанбаатар | Налайх | 2598256 |
| 639 | ТЗ | Хурай | 2 | MV-000201 | 201 | Цагаан гозгор | 99.50 | Сэлэнгэ | Орхонтуул | 2019086 |
| | ТЗ | | | MV-007978 | 7978 | Цагаан гозгор | 232.10 | Сэлэнгэ | Орхонтуул | 2019086 |
| 640 | ТЗ | Хүхүхуай | 1 | MV-012324 | 12324 | Харганат | 144.09 | Улаанбаатар | Налайх | 5494206 |
| 641 | ТЗ | Худэн | 1 | MV-011617 | 11617 | Хөөтийн тал | 51.63 | Увс | Давст | 2643227 |
| 642 | ТЗ | Худэрболд | 1 | MV-010811 | 10811 | Төмөртэй | 550.09 | Сэлэнгэ | Худэр | 5221056 |
| 643 | ТЗ | Худэр-Эрдэнэ | 2 | MV-000131 | 131 | Баруун баруун-Урт | 410.33 | Төв | Сэргэлэн | 2041391 |
| | ТЗ | | | MV-002613 | 2613 | Айраг уул | 25.75 | Булган | Орхон | 2041391 |
| 644 | ТЗ | Хурд | 1 | MV-005040 | 5040 | Шандын ам | 154.28 | Төв | Лун | 2061783 |
| 645 | ТЗ | Хурэнбулаг | 1 | MV-012442 | 12442 | Хурэнбулаг | 110.58 | Булган | Бугат | 2668041 |
| 646 | ТЗ | Хурэнбэлчир | 1 | MV-013456 | 13456 | Цагаан элгэн | 38.01 | Дорноговь | Их хэт | 2879646 |
| 647 | ТЗ | Хурээ дэл | 1 | MV-004431 | 4431 | Жоншт толгой | 28.39 | Дорноговь | Айраг | 2697734 |
| 648 | ТЗ | Хуслэмж | 2 | MV-010347 | 10347 | Тосон гол | 37.71 | Төв | Заамар | 2872722 |
| | ТЗ | | | MV-015552 | 15552 | Туулын зүүн дэнж | 25.80 | Булган, Төв | Бүрэгхангай, Заамар | 2872722 |
| 649 | ТЗ | ХЦ 0119-р анги | 1 | MV-003959 | 3959 | Баянцогт-1 | 26.53 | Сүхбаатар | Эрдэнэцагаан | 2120879 |
| 650 | ТЗ | Хэлтрэгэ | 1 | MV-012558 | 12558 | Зүүн хэсэг | 26.41 | Улаанбаатар | Налайх | 4489659 |
| 651 | ТЗ | Хэнсүлконстракшн | 3 | MV-008601 | 8601 | Хар овоот толгой | 385.56 | Өмнөговь | Цогт-Овоо | 5041449 |
| | ТЗ | | | MV-011655 | 11655 | Хар толгой-1 | 308.45 | Өмнөговь | Цогт-Овоо | 5041449 |
| | ТЗ | | | MV-011656 | 11656 | Хар-Овоот толгой | 534.53 | Өмнөговь | Цогт-Овоо | 5041449 |
| 652 | ТЗ | Хэнтий аймаг дахь Шүүхи | 2 | MV-015406 | 15406 | Сонду улт | 20.79 | Хэнтий | Баянхутаг | 9073389 |
| | ТЗ | | | MV-015450 | 15450 | Сонду улт | 37.53 | Хэнтий | Баянхутаг | 9073389 |
| 653 | ТЗ | Хэрлэн-Импекс | 1 | MV-013223 | 13223 | Өмнөд алтат | 40.01 | Дорноговь | Айраг | 2009765 |
| 654 | ТЗ | Хэрлэн-Энерго | 1 | MV-005210 | 5210 | Худрийн биет-17 | 28.10 | Хэнтий | Дархан | 2871114 |
| 655 | ТЗ | Цагаан чулуут эллойс | 1 | MV-012193 | 12193 | Цагаанчулуут | 154.36 | Хэнтий | Өмнөдэлгэр, Хэрлэн | 5413702 |
| 656 | ТЗ | Цагаанбурд | 1 | MV-011836 | 11836 | Цагаан давваа | 48.11 | Улаанбаатар | Баянзурх | 2769697 |
| 657 | ТЗ | Цагаанговь | 1 | MV-014631 | 14631 | Хуц-Толгой | 42.82 | Дорноговь | Өргөн | 5038464 |
| 658 | ТЗ | Цагаанташа | 1 | MV-011377 | 11377 | Налайх | 28.93 | Улаанбаатар | Налайх | 2605031 |
| 659 | ТЗ | Цагаан-Элгэн | 1 | MV-011981 | 11981 | Цагаан элгэн | 30.11 | Дорноговь | Их хэт | 5053722 |
| 660 | ТЗ | Цайртминерал | 1 | MV-000723 | 723 | Төмөртийн-Овоо | 38.78 | Сүхбаатар | Сүхбаатар | 2548747 |
| 661 | ТЗ | Цантын жим | 1 | MV-016760 | 16760 | Лаахын хөндий | 126.89 | Төв | Баян | 2291142 |
| 662 | ТЗ | Царилхад | 1 | MV-015601 | 15601 | Налгар | 131.93 | Төв | Алтанбулаг | 5432219 |
| 663 | ТЗ | ЦДЦ | 1 | MV-003504 | 3504 | Баянхошуу тоосгоны шавар | 13.00 | Улаанбаатар | Сонгинохайрхан | 2786184 |
| 664 | ТЗ | Цемент шохой | 2 | MV-012219 | 12219 | Шохойн чулуу | 135.10 | Сэлэнгэ | Орхон, Сайхан | 2641984 |
| | ТЗ | | | MV-015249 | 15249 | Хөтөл-2 | 61.44 | Сэлэнгэ | Орхон | 2641984 |

## Хавсралт Ц – Ашиглалтын лиценз эзэмшигч ААН-ийн жагсаалт

| Нийт тоо | Үе шат | Эзэмшигч | Эзэмшиж буй лицензийн тоо | Жагсаалт | Үндсэн # | Талбайн нэр | Талбайн хэмжээ (га) | Аймаг | Дүүрэг | Эзэмшигчийн регистр # |
|---|---|---|---|---|---|---|---|---|---|---|
| 660 | ТЗ | Цайртминерал | 1 | MV-000723 | 723 | Төмөртийн-Овоо | 38.78 | Сүхбаатар | Сүхбаатар | 2548747 |
| 661 | ТЗ | Цантын жим | 1 | MV-016760 | 16760 | Лаахын хөндий | 126.89 | Төв | Баян | 2291142 |
| 662 | ТЗ | Царилхад | 1 | MV-015601 | 15601 | Налгар | 131.93 | Төв | Алтанбулаг | 5432219 |
| 663 | ТЗ | ЦДЦ | 1 | MV-003504 | 3504 | Баянхошуу тоосгоны шавар | 13.00 | Улаанбаатар | Сонгинохайрхан | 2786184 |
| 664 | ТЗ | Цемент шохой | 2 | MV-012219 | 12219 | Шохойн чулуу | 135.10 | Сэлэнгэ | Орхон, Сайхан | 2641984 |
| | ТЗ | | | MV-015249 | 15249 | Хөтөл-2 | 61.44 | Сэлэнгэ | Орхон | 2641984 |
| 665 | ТЗ | Централ эйшиан цемент | 1 | MV-016897 | 16897 | Бүүвэйт | 138.68 | Сэлэнгэ | Орхонтуул | 2737221 |
| 666 | ТЗ | Цирконмайнинг | 2 | MV-006452 | 6452 | Довцог | 29.41 | Төв | Баян | 2681471 |
| | ТЗ | | | MV-013146 | 13146 | Довцог | 225.54 | Төв | Баян | 2681471 |
| 667 | ТЗ | Цогт-Онон | 2 | MV-007435 | 7435 | Баруун уртын | 94.77 | Төв | Сэргэлэн | 2097109 |
| | ТЗ | | | MV-016905 | 16905 | Уртын дэнж | 150.75 | Төв | Сэргэлэн | 2097109 |
| 668 | ТЗ | Цозгор | 1 | MV-014887 | 14887 | Модот мухар | 108.22 | Өвөрхангай | Уянга | 3550125 |
| 669 | ТЗ | Цоросжамбаа | 1 | MV-012551 | 12551 | Гишүүний ам-2 | 29.24 | Улаанбаатар | Хан-Уул | 5102715 |
| 670 | ТЗ | Цуглан | 1 | MV-012841 | 12841 | Хужихан | 265.94 | Хэнтий | Цэнхэрмандал | 2766213 |
| 671 | ТЗ | Цэвдэг | 3 | MV-004016 | 4016 | Налгар | 77.60 | Төв | Сэргэлэн | 2587025 |
| | ТЗ | | | MV-012029 | 12029 | Салбарын ам | 139.05 | Төв | Сэргэлэн | 2587025 |
| | ТЗ | | | MV-013676 | 13676 | Салхит | 77.57 | Төв | Сэргэлэн | 2587025 |
| 672 | ТЗ | Цэгээн-Үүдэн | 1 | MV-012466 | 12466 | Тал булаг | 509.50 | Сүхбаатар | Сүхбаатар | 2831686 |
| 673 | ТЗ | Цэнгэг-Орог | 1 | MV-003108 | 3108 | Цагаан чулуут хоолойн дээд хэсэг | 380.32 | Дорнод | Баяндун | 5320798 |
| 674 | ТЗ | Цээцээ-Импекс | 1 | MV-007134 | 7134 | Их булаг | 125.03 | Улаанбаатар | Баянзүрх | 2804816 |
| 675 | ТЗ | Чайлдсан | 1 | MV-012125 | 12125 | Барууны гол | 195.40 | Төв | Сэргэлэн | 2837196 |
| 676 | ТЗ | Чамин-Алт | 1 | MV-012469 | 12469 | Толгойт-1 | 41.11 | Сэлэнгэ | Ерөө | 5231337 |
| 677 | ТЗ | Чандганакоул | 2 | MV-010126 | 10126 | Цайдам нуур | 31.98 | Хэнтий | Мөрөн | 5183308 |
| | ТЗ | | | MV-016767 | 16767 | Цайдам нуур | 300.32 | Хэнтий | Мөрөн | 5183308 |
| 678 | ТЗ | Чандмань-Эрхүүд | 1 | MV-016719 | 16719 | Бүс толгой-1 | 25.07 | Улаанбаатар | Налайх | 5222575 |
| 679 | ТЗ | Чилагу | 1 | MV-001747 | 1747 | Шанд худаг-2 | 26.52 | Төв | Баян | 5034868 |
| 680 | ТЗ | Чин | 1 | MV-014112 | 14112 | Хүрэн толгой | 277.54 | Төв | Баян | 2067501 |
| 681 | ТЗ | Чинписийн хар алт | 2 | MV-012435 | 12435 | Алагтолгод-1 | 238.73 | Дорноговь | Даланжаргалан | 5031869 |
| | ТЗ | | | MV-012515 | 12515 | Баруун далан | 28.17 | Дорноговь | Даланжаргалан | 5031869 |
| 682 | ТЗ | Чингэлбөөнцагаан | 1 | MV-000242 | 242 | Дэлийн хошуу | 2.01 | Орхон | Баян-Өндөр | 2030624 |
| 683 | ТЗ | Чинтөгс | 2 | MV-002185 | 2185 | Цагаан булаг Жалга-5 | 41.25 | Төв | Заамар | 2816687 |
| | ТЗ | | | MV-015065 | 15065 | Өлтийн дэнж | 43.62 | Өвөрхангай | Уянга | 2816687 |
| 684 | ТЗ | Чинхуа МАК нарийн суха | 1 | MV-005459 | 5459 | Хүрэн толгой | 70.47 | Өмнөговь | Гурвантэс | 2697947 |
| 685 | ТЗ | Чулуун-Өргөө | 1 | MV-006222 | 6222 | Дөш толгой | 27.99 | Баянхонгор | Эрдэнэцогт | 2057174 |
| 686 | ТЗ | Чулуут-Интернэшнл | 3 | MV-006506 | 6506 | Жонш толгой | 27.45 | Төв | Баяндэлгэр | 2800497 |
| | ТЗ | | | MV-012214 | 12214 | Жонш толгой | 74.27 | Төв | Баяндэлгэр | 2800497 |
| | ТЗ | | | MV-016834 | 16834 | Жонш толгой | 101.76 | Төв | Баяндэлгэр | 2800497 |
| 687 | ТЗ | Чүүгэн | 1 | MV-005683 | 5683 | Ногоон толгой | 6.76 | Улаанбаатар | Налайх | 2809621 |
| 688 | ТЗ | Шанжин-Орд | 1 | MV-010665 | 10665 | Хараат уул | 79.80 | Дундговь | Баянжаргалан, Говь-Угт | 5197325 |
| 689 | ТЗ | Шанлун | 1 | MV-006098 | 6098 | Бүргэд толгой | 995.58 | Дорнод | Чойбалсан | 2784904 |
| 690 | ТЗ | Шаншимэжо | 1 | MV-012669 | 12669 | Алаг цахир-1 | 84.76 | Баянхонгор | Баянцагаан | 5148278 |
| 691 | ТЗ | Шаргалболор | 1 | MV-015633 | 15633 | Өлзийт | 164.29 | Өвөрхангай | Хайрхандулаан | 5090385 |
| 692 | ТЗ | Шармонгол | 1 | MV-015585 | 15585 | Их ам | 39.11 | Улаанбаатар | Налайх | 5072115 |
| 693 | ТЗ | Шарнарст | 2 | MV-012094 | 12094 | Бүдүүн ам | 344.69 | Сэлэнгэ | Мандал | 2618621 |
| | ТЗ | | | MV-015465 | 15465 | Хандгайт | 562.83 | Булган, Сэлэн | Сэлэнгэ, Түшиг | 2618621 |
| 694 | ТЗ | Шарын гол | 2 | MV-000440 | 440 | Хүйтний гол | 55.76 | Дархан-Уул | Хонгор | 2050374 |
| | ТЗ | | | MV-001498 | 1498 | Шарын гол | 1,826.18 | Дархан-Уул | Шарынгол | 2050374 |
| 695 | ТЗ | Шарын гол энерги | 1 | MV-000206 | 206 | Хүйтэний гол | 25.40 | Дархан-Уул | Хонгор | 2852861 |
| 696 | ТЗ | Шашир-Оргил | 1 | MV-016940 | 16940 | Цагаан чулуут уул | 212.91 | Хэнтий | Батноров | 5106753 |
| 697 | ТЗ | Шаширтрейд | 1 | MV-010258 | 10258 | Өлзийт ухаа | 63.35 | Дорноговь | Даланжаргалан | 2036231 |
| 698 | ТЗ | Шенгчан | 1 | MV-015571 | 15571 | Бурхант толгой | 116.69 | Дархан-Уул | Хонгор | 5380618 |
| 699 | ТЗ | Шианганюнтун | 1 | MV-016790 | 16790 | Хараат | 117.93 | Дундговь | Баянжаргалан | 5165407 |
| 700 | ТЗ | Шиба | 2 | MV-003166 | 3166 | Цемент 3 орд | 25.87 | Дархан-Уул | Хонгор | 2812886 |
| | ТЗ | | | MV-009579 | 9579 | Шохойн чулуны 3-р орд | 3.24 | Дархан-Уул | Хонгор | 2812886 |
| 701 | ТЗ | Шивээ-Овоо | 1 | MV-000901 | 901 | Шивээ-Овоо | 90.94 | Говьсүмбэр | Шивээговь | 2004879 |
| 702 | ТЗ | Шидэт-Од | 1 | MV-009631 | 9631 | Баргилт овоо | 20.29 | Дорноговь | Өргөн | 2884259 |
| 703 | ТЗ | Шижир-Алт | 1 | MV-001866 | 1866 | Туулын их тохойрол | 68.77 | Булган, Төв | Бүрэгхангай, Заамар | 2072947 |
| 704 | ТЗ | Шижирталст | 2 | MV-001472 | 1472 | Шар хөтөл Хэрээт | 39.91 | Дархан-Уул, С | Шарынгол, Баянгол | 2770601 |
| | ТЗ | | | MV-011378 | 11378 | Шар хөтөл | 209.98 | Дархан-Уул, С | Шарынгол, Баянгол | 2770601 |
| 705 | ТЗ | Шижирхайрга | 1 | MV-014910 | 14910 | Дунд бөхөг-1 | 36.02 | Төв | Алтанбулаг | 5167256 |
| 706 | ТЗ | Шижитайфэн | 1 | MV-012436 | 12436 | Өвөр цагаан-1 | 279.66 | Өмнөговь | Баян-Овоо, Номгон | 5078229 |
| 707 | ТЗ | Шийризстоун | 1 | MV-016686 | 16686 | Эрдэнэцогт | 7,912.48 | Дорноговь | Алтанширээ | 5257352 |
| 708 | ТЗ | Шимконстракшн | 1 | MV-003205 | 3205 | Шохойт | 37.62 | Сэлэнгэ | Орхон | 2744937 |
| 709 | ТЗ | Шинду нфан | 1 | MV-012449 | 12449 | Хар модот уул | 208.22 | Сэлэнгэ | Баянгол | 5144663 |
| 710 | ТЗ | Шинь Шинь | 2 | MV-010089 | 10089 | Мухар | 125.42 | Дорнод | Дашбалбар | 2830213 |
| | ТЗ | | | MV-011900 | 11900 | Хоолойн тал-1 | 1,328.39 | Дорнод | Баяндун, Дашбалбар | 2830213 |
| 711 | ТЗ | Шинэжонш | 1 | MV-007931 | 7931 | Ямаат | 77.00 | Хэнтий | Батноров | 5540976 |
| 712 | ТЗ | Шинэлонгда | 1 | MV-016806 | 16806 | Цагаан толгой | 1,498.44 | Өмнөговь | Манлай | 5164621 |
| 713 | ТЗ | Шинэсансар | 1 | MV-015170 | 15170 | Ихэр худаг | 1,684.89 | Баянхонгор | Бөмбөгөр | 5010896 |
| 714 | ТЗ | Шинэтоосго | 1 | MV-004591 | 4591 | Найрамдал шаврын орд | 10.13 | Улаанбаатар | Сонгинохайрхан | 2579057 |
| 715 | ТЗ | Шинэ-Эрдэс | 2 | MV-006620 | 6620 | Үрлийн овоо | 377.21 | Дорнод | Гурванзагал | 2870312 |
| | ТЗ | | | MV-010989 | 10989 | Зангиат толгой | 209.57 | Дорнод | Гурванзагал | 2870312 |
| 716 | ТЗ | Ширээгийн шүгуй | 2 | MV-009947 | 9947 | Ялбаг гол-3 | 59.95 | Сэлэнгэ | Ерөө | 2110903 |
| | ТЗ | | | MV-016843 | 16843 | Хөх толгой | 122.30 | Дорноговь | Даланжаргалан | 2110903 |
| 717 | ТЗ | Шохой цагаан булаг | 1 | MV-000919 | 919 | Шохойт-Уул | 25.69 | Төв | Эрдэнэ | 2025833 |
| 718 | ТЗ | ШТН | 1 | MV-007257 | 7257 | Шанд худаг-2 | 58.50 | Төв | Баян | 2053152 |
| 719 | ТЗ | Шувуун-Уул | 1 | MV-011790 | 11790 | Баруун шувуун уул | 153.10 | Завхан | Завханмандал | 3491544 |
| 720 | ТЗ | Шударга-Андууд | 1 | MV-001937 | 1937 | Илжигтэйн ам | 32.88 | Хэнтий | Цэнхэрмандал | 2626489 |
| 721 | ТЗ | Шүүхийн шийдвэр гүйцэт | 1 | MV-005239 | 5239 | Их гүн нуур | 25.12 | Төв | Баяндэлгэр | 9103619 |
| 722 | ТЗ | ШШБЕГ-ын харьяа 409 д | 1 | MV-011816 | 11816 | Ганц худгийн ам | 24.59 | Улаанбаатар | Баянзүрх | 9999997 |
| 723 | ТЗ | ШШДБ | 1 | MV-014945 | 14945 | Цаганнуур | 139.95 | Баян-Өлгий | Ногооннуур | 3062627 |
| 724 | ТЗ | ЭБГ | 1 | MV-013414 | 13414 | Идэрмэг | 48.38 | Хэнтий | Батноров | 5102189 |
| 725 | ТЗ | ЭБНЭ | 1 | MV-004537 | 4537 | Хавцал | 25.20 | Сүхбаатар | Түвшинширээ | 2568683 |
| 726 | ТЗ | ЭБЭ | 2 | MV-001755 | 1755 | Хүтаг-Уул | 132.10 | Сүхбаатар | Асгат | 2067439 |
| | ТЗ | | | MV-007514 | 7514 | Өлзийт | 130.99 | Сүхбаатар | Мөнхаан | 2067439 |
| 727 | ТЗ | Эвэрласт | 1 | MV-013454 | 13454 | Татам-2 | 99.01 | Улаанбаатар | Хан-Уул | 5169844 |
| 728 | ТЗ | Эдинбург | 1 | MV-015593 | 15593 | Элстэйн зуунмод | 22.54 | Улаанбаатар | Налайх | 5216656 |
| 729 | ТЗ | Эжбалей | 1 | MV-016831 | 16831 | Эрдэнэ толгой | 412.46 | Дорнод | Дашбалбар | 5315603 |
| 730 | ТЗ | Эй Ар Ай Эй | 1 | MV-010278 | 10278 | Мөнгөн өндөр | 173.17 | Хэнтий | Өмнөдэлгэр | 5006066 |
| 731 | ТЗ | Эй Кэй Эм Юу | 1 | MV-003152 | 3152 | Улиастайн гол | 93.87 | Хэнтий | Дадал | 5098181 |
| 732 | ТЗ | Эй Эл Жи Ти | 1 | MV-013766 | 13766 | Харганат | 111.52 | Увс | Наранбулаг | 5130662 |
| 733 | ТЗ | Элээт | 1 | MV-016664 | 16664 | Сэл | 135.02 | Сэлэнгэ | Мандал | 2744511 |
| 734 | ТЗ | Эм Ар Си Эм Жи Эл | 1 | MV-012512 | 12512 | Шийр ам | 90.74 | Сэлэнгэ | Хүдэр | 5402166 |
| 735 | ТЗ | Эм Ди ЭфИ | 1 | MV-016930 | 16930 | Цагаан-Өндөр | 47.85 | Дундговь | Өндершил | 5504767 |
| 736 | ТЗ | Эм Жи Би | 1 | MV-010598 | 10598 | Наймдай | 25.17 | Дундговь | Баянжаргалан | 5018536 |
| 737 | ТЗ | Эм Жи Эйч | 2 | MV-007207 | 7207 | Улаан чулуут | 143.69 | Архангай | Цэнхэр | 2740451 |
| | ТЗ | | | MV-009258 | 9258 | Ястын гол | 365.92 | Архангай | Цэнхэр | 2740451 |
| 738 | ТЗ | Эм Си Жи Ти | 3 | MV-000221 | 221 | Налайх | 198.84 | Улаанбаатар | Налайх | 5148146 |
| | ТЗ | | | MV-012474 | 12474 | Хоттор | 946.99 | Увс | Бөхмөрөн | 5148146 |
| | ТЗ | | | MV-014492 | 14492 | Далан | 271.73 | Дорноговь | Даланжаргалан | 5148146 |
| 739 | ТЗ | Эм Си Си Эм | 1 | MV-013550 | 13550 | Арвижих | 195.14 | Дундговь | Дэлгэрхангай | 5138175 |
| 740 | ТЗ | Эм Си Ти Ти | 2 | MV-012162 | 12162 | Яст | 49.87 | Дундговь | Баянжаргалан | 5015243 |
| | ТЗ | | | MV-012605 | 12605 | Баруун цагаан дэл | 314.38 | Дорноговь | Айраг | 5015243 |
| 741 | ТЗ | Эм Эл цахиурт овоо | 1 | MV-015610 | 15610 | Цахиурт овоо | 158.39 | Сүхбаатар | Уулбаян | 5452503 |

## Хавсралт Ц – Ашиглалтын лиценз эзэмшигч ААН-ийн жагсаалт

| Нийт тоо | Үе шат | Эзэмшигч | Эзэмшиж буй лицензийн тоо | Жагсаалт | Үндсэн # | Талбайн нэр | Талбайн хэмжээ (га) | Аймаг | Дүүрэг | Эзэмшигчийн регистр # |
|---|---|---|---|---|---|---|---|---|---|---|
| 741 | ТЗ | Эм Эл цахиурт овоо | 1 | MV-015610 | 15610 | Цахиурт овоо | 158.39 | Сүхбаатар | Уулбаян | 5452503 |
| 742 | ТЗ | Эн Би Эм Юу | 1 | MV-016975 | 16975 | Төхөм | 537.95 | Сүхбаатар | Сүхбаатар | 5340861 |
| 743 | ТЗ | Эн Эс Ар | 1 | MV-014946 | 14946 | Элст хайрга | 27.00 | Улаанбаатар | Хан-Уул | 5170591 |
| 744 | ТЗ | Энгүйтал | 3 | MV-003040 | 3040 | Үхэр чулуутын толгой | 235.57 | Баянхонгор | Шинэжинст | 2834421 |
| | ТЗ | | | MV-004663 | 4663 | Онгон-Улаан уул | 235.57 | Баянхонгор | Шинэжинст | 2834421 |
| | ТЗ | | | MV-014209 | 14209 | Тал булаг | 1,390.59 | Сүхбаатар | Сүхбаатар | 2834421 |
| 745 | ТЗ | Энержиресурс | 1 | MV-011952 | 11952 | Ухаа худаг | 2,960.23 | Өмнөговь | Цогтцэций | 2887746 |
| 746 | ТЗ | Эргэмэг | 1 | MV-000966 | 966 | Өндөр эрэг | 19.04 | Булган, Төв | Бүрэгхангай, Заамар | 2661861 |
| 747 | ТЗ | Эрдэнийн олз | 1 | MV-012297 | 12297 | Хөхтий нуруу-3 | 51.47 | Сүхбаатар | Эрдэнэцагаан | 5072948 |
| 748 | ТЗ | Эрдэнийн хөгжил | 1 | MV-007976 | 7976 | Налайх | 30.74 | Улаанбаатар | Налайх | 2786893 |
| 749 | ТЗ | Эрдэнэдорно | 1 | MV-014147 | 14147 | Баруун уртын баруун дээд хэсэг | 228.81 | Төв | Сэргэлэн | 2876965 |
| 750 | ТЗ | Эрдэнэлинк | 2 | MV-011928 | 11928 | Хужиханы худаг | 347.75 | Хэнтий | Цэнхэрмандал | 5074495 |
| | ТЗ | | | MV-016913 | 16913 | Модот | 1,369.22 | Хэнтий | Цэнхэрмандал | 5074495 |
| 751 | ТЗ | Эрдэнэс МГЛ | 7 | MV-011954 | 11954 | Бор тээг-1 | 22,901.37 | Өмнөговь | Ханхонгор, Цогтцэций | 5124913 |
| | ТЗ | | | MV-011955 | 11955 | Шар тээг | 23,813.10 | Өмнөговь | Цогтцэций | 5124913 |
| | ТЗ | | | MV-011956 | 11956 | Таван толгой-1 | 3,151.92 | Өмнөговь | Цогтцэций | 5124913 |
| | ТЗ | | | MV-011953 | 11953 | Бор толгой | 12,864.47 | Өмнөговь | Цогтцэций | 5124913 |
| | ТЗ | | | MV-013311 | 13311 | Талбай-1 | 2,781.20 | Говьсүмбэр | Сүмбэр, Шивээговь | 5124913 |
| | ТЗ | | | MV-013312 | 13312 | Талбай-2 | 1,238.11 | Говьсүмбэр | Шивээговь | 5124913 |
| | ТЗ | | | MV-013313 | 13313 | Талбай-3 | 269.73 | Говьсүмбэр | Шивээговь | 5124913 |
| 752 | ТЗ | Эрдэнэсмайнинг | 1 | MV-012630 | 12630 | Буянт | 144.74 | Сэлэнгэ | Баянгол | 2617455 |
| 753 | ТЗ | Эрдэнэставан толгой | 4 | MV-011943 | 11943 | Таван толгой | 2,036.48 | Өмнөговь | Цогтцэций | 5435528 |
| | ТЗ | | | MV-016883 | 16883 | Шар тээг | 700.39 | Өмнөговь | Цогтцэций | 5435528 |
| | ТЗ | | | MV-016882 | 16882 | Таван толгой-1 | 2,447.13 | Өмнөговь | Цогтцэций | 5435528 |
| | ТЗ | | | MV-016881 | 16881 | Бор тээг-1 | 556.72 | Өмнөговь | Цогтцэций | 5435528 |
| 754 | ТЗ | Эрдэнэт | 1 | MV-000011 | 11 | Эрдэнэтийн овоо | 2,550.06 | Орхон | Баян-Өндөр, Жаргалант | 2074192 |
| 755 | ТЗ | Эрдэс мөрөн | 1 | MV-009919 | 9919 | Сүхийн ам | 25.87 | Хөвсгөл | Мөрөн | 2705036 |
| 756 | ТЗ | Эрдэсгрупп | 1 | MV-011426 | 11426 | Төмөртэй | 362.29 | Сэлэнгэ | Хүдэр | 5145783 |
| 757 | ТЗ | Эрдэсналайх | 2 | MV-000223 | 223 | Баянцагаан | 3.36 | Архангай | Ихтамир | 2025752 |
| | ТЗ | | | MV-000270 | 270 | Налайх | 0.54 | Улаанбаатар | Налайх | 2025752 |
| 758 | ТЗ | Эрдэс-Увс | 2 | MV-001025 | 1025 | Их мянган | 37.18 | Увс | Тариалан | 2121174 |
| | ТЗ | | | MV-001026 | 1026 | Сүүж нуур | 65.59 | Увс | Өмнөговь | 2121174 |
| 759 | ТЗ | Эрдэсхолдинг | 4 | MV-003195 | 3195 | Буянтын хөндий | 136.07 | Сэлэнгэ | Баянгол | 2655772 |
| | ТЗ | | | MV-006004 | 6004 | Буянтын эх | 65.68 | Сэлэнгэ | Баянгол | 2655772 |
| | ТЗ | | | MV-006005 | 6005 | Буянтын дунд хэсэг | 39.09 | Сэлэнгэ | Баянгол | 2655772 |
| | ТЗ | | | MV-006006 | 6006 | Буянтын хөндийн адаг | 105.37 | Дархан-Уул, С | Шарынгол, Баянгол | 2655772 |
| 760 | ТЗ | Эрстсайр эксплорэйшн | 1 | MV-013262 | 13262 | Өндөрцагаан | 245.35 | Хэнтий | Өмнөдэлгэр | 2883376 |
| 761 | ТЗ | Эрхэсмайнинг | 2 | MV-008865 | 8865 | Ар тамсаг-1-2 | 353.45 | Булган, Сэлэн | Бүрэгхангай, Орхонтуу | 2787989 |
| | ТЗ | | | MV-012294 | 12294 | Ар тамсаг-1-3-2 | 277.20 | Төв | Заамар | 2787989 |
| 762 | ТЗ | Эрчим | 1 | MV-005696 | 5696 | Нүүрст хотгор | 29.01 | Увс | Бөхмөрөн | 2003821 |
| 763 | ТЗ | Эрчим-Импекс | 1 | MV-007752 | 7752 | Хавцгайтын хөндий | 258.69 | Баянхонгор | Галуут | 2654806 |
| 764 | ТЗ | Эрэл | 9 | MV-000349 | 349 | 16-р зөрлөг | 265.49 | Говьсүмбэр, Д | Баянтал, Цагаандэлгэр | 2027194 |
| | ТЗ | | | MV-000394 | 394 | Шохойн чулуу1 | 4.35 | Дархан-Уул | Дархан | 2027194 |
| | ТЗ | | | MV-000293 | 293 | Үнэгт | 16.00 | Дорноговь | Улаанбадрах | 2027194 |
| | ТЗ | | | MV-000294 | 294 | Шохойн чулууны 1,2 | 40.31 | Дархан-Уул | Хонгор | 2027194 |
| | ТЗ | | | MV-001774 | 1774 | Билүүт | 103.08 | Дорноговь | Даланжаргалан | 2027194 |
| | ТЗ | | | MV-000857 | 857 | Найрамдал-Орд | 53.81 | Улаанбаатар | Сонгинохайрхан | 2027194 |
| | ТЗ | | | MV-000360 | 360 | Баян-Эрхэт | 104.91 | Төв | Баянжаргалан | 2027194 |
| | ТЗ | | | MV-005364 | 5364 | Бэлчир | 35.69 | Хөвсгөл | Ренчинлхүмбэ | 2027194 |
| | ТЗ | | | MV-012169 | 12169 | Үнэгт | 51.16 | Дорноговь | Улаанбадрах | 2027194 |
| 765 | ТЗ | Эрэлхүсэл | 1 | MV-002956 | 2956 | Ногоон толгой | 8.04 | Улаанбаатар | Налайх | 4489861 |
| 766 | ТЗ | Эрэлчин | 1 | MV-012465 | 12465 | Хадагтай | 124.08 | Хэнтий | Цэнхэрмандал | 2086344 |
| 767 | ТЗ | Эс Би Эф | 2 | MV-004691 | 4691 | Урд дэлэн | 102.01 | Булган, Төв | Дашинчилэн, Заамар | 5184851 |
| | ТЗ | | | MV-016718 | 16718 | Урд дэлэнгийн дэнж | 76.04 | Төв | Заамар | 5184851 |
| 768 | ТЗ | Эс Жи майнинг эрдэс | 1 | MV-015436 | 15436 | Цагаан чулуут-1 | 456.68 | Дорнод | Баяндун | 5381584 |
| 769 | ТЗ | Эс Эм Ай | 2 | MV-002366 | 2366 | Сайхан уул | 39.36 | Булган | Сайхан | 5182212 |
| | ТЗ | | | MV-011985 | 11985 | Сайхан уул | 1,229.15 | Булган | Сайхан | 5182212 |
| 770 | ТЗ | Эс Эн Даблью интернэшн | 1 | MV-010296 | 10296 | Бургастайн-1 | 380.52 | Хэнтий | Цэнхэрмандал | 2893193 |
| 771 | ТЗ | Эслэт | 1 | MV-016835 | 16835 | Морин толгой | 72.26 | Улаанбаатар | Хан-Уул | 2875993 |
| 772 | ТЗ | Этранс | 1 | MV-014799 | 14799 | Тэвш нуур | 704.86 | Төв | Баянцагаан | 2546485 |
| 773 | ТЗ | ЭфЖи Пи Эм | 1 | MV-014532 | 14532 | Шар хад | 159.69 | Сүхбаатар | Түмэнцогт | 5105501 |
| 774 | ТЗ | Эхдэлгэр мөрөн | 1 | MV-014905 | 14905 | Харз | 27.86 | Улаанбаатар | Хан-Уул | 5268095 |
| 775 | ТЗ | Эхийн сэтгэл | 2 | MV-007306 | 7306 | Налайхын урд хэсэг | 16.01 | Улаанбаатар | Налайх | 2604469 |
| | ТЗ | | | MV-008744 | 8744 | Налайхын урд хэсэг | 0.37 | Улаанбаатар | Налайх | 2604469 |
| 776 | ТЗ | Ю энд Би | 1 | MV-002810 | 2810 | Гутайн даваа | 341.79 | Хэнтий | Батширээт, Биндэр | 2572036 |
| 777 | ТЗ | Юм-Агаа | 1 | MV-016965 | 16965 | Орлогын гол | 89.73 | Увс | Өмнөговь | 5079527 |
| 778 | ТЗ | Юу Эн Эф Эм | 1 | MV-011151 | 11151 | Хадат уул | 345.09 | Төв | Баянхангай, Баянцогт | 5156408 |
| 779 | ТЗ | Юүшэнгминг | 1 | MV-015605 | 15605 | Дулаан хар уул | 449.21 | Баян-Өлгий | Ногооннуур | 5382475 |
| 780 | ТЗ | Ялгуун-Интернэйшнл | 1 | MV-002425 | 2425 | Сөгдөх | 28.90 | Дорноговь | Өргөн | 2569477 |
| 781 | ТЗ | Ялгуусан | 2 | MV-014668 | 14668 | Гишүүний ам-2 | 26.98 | Улаанбаатар | Хан-Уул | 2112663 |
| | ТЗ | | | MV-016793 | 16793 | Улаан чулуут | 67.79 | Улаанбаатар | Сонгинохайрхан | 2112663 |
| 782 | ТЗ | Янтарь | 1 | MV-011379 | 11379 | Налуу | 0.26 | Улаанбаатар | Налайх | 2025507 |
| | | **Дүн** | **1200** | | | | | | | |

## Хавсралт Ч – Хайгуулын лицэнз эзэмшигч ААН-ийн жагсаалт

| Нийт тоо | Үе шат | Эзэмшигч | Эзэмшиж буй лицензийн тоо | Жагсаалт | Үндсэн # | Талбайн нэр | Талбайн хэмжээ (га) | Аймаг | Дүүрэг | Эзэмшигчийн регистр # |
|---|---|---|---|---|---|---|---|---|---|---|
| 1 | ТЗ | Абсолютмайнинг | 1 | XV-011925 | 11925 | Гишүүний ам | 51.44 | Улаанбаатар | Хан-Уул | 5358841 |
| 2 | ТЗ | Авга их тайж | 1 | XV-015144 | 15144 | Хавтага уул | 286.79 | Ховд | Үенч | 5302447 |
| 3 | ТЗ | Агарманхан | 1 | XV-008815 | 8815 | Буянт | 778.22 | Хэнтий | Галшар | 5110351 |
| 4 | ТЗ | Агибаги | 2 | XV-014392 | 14392 | Бор толгой | 32.84 | Дорноговь | Айраг | 5237378 |
| | ТЗ | | | XV-014393 | 14393 | Хүрэн дэл | 40.11 | Дорноговь | Айраг | 5237378 |
| 5 | ТЗ | Агитхангай | 1 | XV-012210 | 12210 | Их онгон | 18,634.03 | Баянхонгор | Шинэжинст | 2597977 |
| 6 | ТЗ | Агммайнинг | 2 | XV-003615 | 3615 | Ямаан үсны хяр | 24,643.06 | Өмнөговь | Гурвантэс | 5176727 |
| | ТЗ | | | XV-007305 | 7305 | Шанд-1 | 8,010.74 | Өмнөговь | Гурвантэс | 5176727 |
| 7 | ТЗ | Агрокорп | 1 | XV-013176 | 13176 | Нуурын тагт | 299.96 | Сэлэнгэ | Хүдэр | 2678713 |
| 8 | ТЗ | Аръбуянт | 1 | XV-015383 | 15383 | Хэрсийн тал | 3,476.06 | Өмнөговь | Манлай | 2724286 |
| 9 | ТЗ | Адамасмайнинг | 7 | XV-005403 | 5403 | Толгой | 6,989.83 | Сүхбаатар, Хэнтий | Мөнххаан, Баян-Овоо, Баянхутаг | 2672146 |
| | ТЗ | | | XV-005183 | 5183 | Баян-Уул | 3,737.66 | Хэнтий | Баянхутаг | 2672146 |
| | ТЗ | | | XV-005240 | 5240 | Туналагтайн нуруу | 4,978.69 | Хэнтий | Жаргалтхаан, Мөрөн | 2672146 |
| | ТЗ | | | XV-005242 | 5242 | Элгэн булаг | 2,642.09 | Дундговь | Баянжаргалан | 2672146 |
| | ТЗ | | | XV-006324 | 6324 | Таван толгод | 4,423.00 | Төв | Баянжаргалан | 2672146 |
| | ТЗ | | | XV-006325 | 6325 | Хавцайн дэл | 6,262.92 | Төв | Баян, Баянжаргалан | 2672146 |
| | ТЗ | | | XV-009939 | 9939 | Бор уул | 1,856.64 | Төв | Баянцогт | 2672146 |
| 10 | ТЗ | Адамасмаунтин | 6 | XV-004439 | 4439 | Зааншрээ | 1,791.39 | Сүхбаатар, Хэнтий | Мөнххаан, Баянхутаг | 5106508 |
| | ТЗ | | | XV-007941 | 7941 | Төгрөг нуур-1 | 5,165.66 | Төв | Баян, Баянжаргалан | 5106508 |
| | ТЗ | | | XV-008748 | 8748 | Хонь хар уул | 888.74 | Хөвсгөл | Арбулаг, Бүрэнтогтох | 5106508 |
| | ТЗ | | | XV-010302 | 10302 | Ширт булаг | 12,104.85 | Говь-Алтай | Эрдэнэ | 5106508 |
| | ТЗ | | | XV-010404 | 10404 | Дааган дэл | 18,522.81 | Завхан | Дөрвөлжин, Ургамал | 5106508 |
| | ТЗ | | | XV-009940 | 9940 | Гурвалж-1 | 1,564.12 | Завхан | Эрдэнэхайрхан | 5106508 |
| 11 | ТЗ | Адилцаг | 1 | XV-012136 | 12136 | Талын овоо | 5,043.11 | Өмнөговь | Гурвантэс | 5070554 |
| 12 | ТЗ | Азаргын гол чонот | 3 | XV-012443 | 12443 | Цагаан жалга | 24,102.46 | Булган | Тэшиг | 5097517 |
| | ТЗ | | | XV-013490 | 13490 | Хөх чулуутын ам | 13,272.35 | Булган | Сэлэнгэ, Тэшиг | 5097517 |
| | ТЗ | | | XV-013926 | 13926 | Цагаан жалга | 5,508.07 | Булган | Тэшиг | 5097517 |
| 13 | ТЗ | Азиагоулд монголиа | 4 | XV-005819 | 5819 | Халбас уул | 11,644.35 | Өмнөговь | Ноён | 2678179 |
| | ТЗ | | | XV-012301 | 12301 | Товон уул-1 | 3,459.89 | Өмнөговь | Ноён | 2678179 |
| | ТЗ | | | XV-012423 | 12423 | Улаанхуд-1 | 19,624.53 | Өмнөговь | Ханбогд | 2678179 |
| | ТЗ | | | XV-014455 | 14455 | Тэрэгт | 5,216.23 | Өмнөговь | Ханбогд | 2678179 |
| 14 | ТЗ | Азийн болор | 1 | XV-012235 | 12235 | Баян хайрхан-1 | 1,861.79 | Увс | Малчин | 5061954 |
| 15 | ТЗ | Азийн өндөр давваа | 1 | XV-014624 | 14624 | Олон булаг | 595.24 | Увс | Наранбулаг | 5250595 |
| 16 | ТЗ | Азияферрум | 1 | XV-014073 | 14073 | Тавгийн шар | 5,110.24 | Сэлэнгэ | Орхонтуул | 5210232 |
| 17 | ТЗ | Ай Ар И Ай Эн Ти Эл | 1 | XV-014842 | 14842 | Антмалия-24 | 1,000.69 | Хэнтий | Дархан | 5346339 |
| 18 | ТЗ | Ай Эл Си Ай | 1 | XV-014212 | 14212 | Ухаагч уул-1 | 14,284.77 | Дорнод | Дашбалбар | 5150876 |
| 19 | ТЗ | Ай Эм Жи Си | 1 | XV-016851 | 16851 | Хар толгой | 1,366.55 | Сүхбаатар | Мөнххаан, Түвшинширээ | 5457602 |
| 20 | ТЗ | Ай Эн Ди | 2 | XV-013052 | 13052 | Шанд | 21,435.39 | Баянхонгор | Өлзийт, Эрдэнэцогт | 5083265 |
| | ТЗ | | | XV-013053 | 13053 | Салхит | 5,796.76 | Баянхонгор | Баян-Овоо, Бөмбөгөр | 5083265 |
| 21 | ТЗ | Айбекслэнд монголиа | 9 | XV-014523 | 14523 | Жирмийн худаг | 3,649.89 | Дорноговь | Мандах | 5249333 |
| | ТЗ | | | XV-013615 | 13615 | Хөндлөн | 14,290.80 | Дорноговь | Мандах | 5249333 |
| | ТЗ | | | XV-014602 | 14602 | Баян шандын худаг | 3,216.68 | Дорноговь | Мандах | 5249333 |
| | ТЗ | | | XV-014396 | 14396 | Хүрэнцав | 40,265.02 | Дорноговь, Өмнөговь | Хатанбулаг, Манлай, Ханбогд | 5249333 |
| | ТЗ | | | XV-015095 | 15095 | Хөх хошууны худаг | 9,733.11 | Дорноговь | Мандах | 5249333 |
| | ТЗ | | | XV-014745 | 14745 | Улаан хошууны шанд | 13,776.07 | Дорноговь | Мандах | 5249333 |
| | ТЗ | | | XV-015167 | 15167 | Баяннуур | 3,272.70 | Дорноговь, Өмнөговь | Мандах, Хатанбулаг, Манлай, Ханбогд | 5249333 |
| | ТЗ | | | XV-014876 | 14876 | Амтгайн тойрон | 16,214.39 | Дорноговь | Мандах, Хатанбулаг | 5249333 |
| | ТЗ | | | XV-014877 | 14877 | Энгэр сухайтын тал | 13,679.98 | Дорноговь | Мандах | 5249333 |
| 22 | ТЗ | Айраг-Индмин | 1 | XV-014208 | 14208 | Хар ямаат | 778.24 | Дорноговь | Айраг, Даланжаргалан | 5234751 |
| 23 | ТЗ | Айронвалли | 2 | XV-013959 | 13959 | Хайрханы нуруу | 8,097.83 | Завхан | Цагаанчулуут | 5250285 |
| | ТЗ | | | XV-012148 | 12148 | Зүүн сайр | 5,950.84 | Завхан | Цагаанхайрхан, Цагаанчулуут | 5250285 |
| 24 | ТЗ | Аксиспрожект | 1 | XV-016656 | 16656 | Асгат улаан уул | 72,261.44 | Говь-Алтай | Бугат, Төгрөг | 5178649 |
| 25 | ТЗ | Алагтайцэцэн | 1 | XV-012034 | 12034 | Ар богол | 1,164.45 | Төв | Архуст | 2872544 |
| 26 | ТЗ | Алагтэвш | 2 | XV-005262 | 5262 | Хөвгүүн | 14,233.85 | Өмнөговь | Ноён | 5161312 |
| | ТЗ | | | XV-016972 | 16972 | Хөвгүүн | 315.71 | Өмнөговь | Ноён | 5161312 |
| 27 | ТЗ | Аллянсголд | 4 | XV-011084 | 11084 | Өлзий нуга-1 | 314.13 | Сэлэнгэ | Орхонтуул | 5006201 |
| | ТЗ | | | XV-011085 | 11085 | Өлзий нуга | 65.31 | Сэлэнгэ | Орхонтуул | 5006201 |
| | ТЗ | | | XV-011083 | 11083 | Туулын тохой-1 | 1,991.17 | Сэлэнгэ | Орхонтуул | 5006201 |
| | ТЗ | | | XV-011791 | 11791 | Хуйтний гол | 121.48 | Дархан-Уул | Хонгор | 5006201 |
| 28 | ТЗ | Алтай хайрхан уул | 1 | XV-016702 | 16702 | Улаан бадрах-1 | 11,307.41 | Дорноговь | Улаанбадрах | 5325714 |
| 29 | ТЗ | Алтайголд | 3 | XV-011493 | 11493 | Дунд салаа | 1,002.74 | Баян-Өлгий | Цэнгэл | 2877694 |
| | ТЗ | | | XV-012722 | 12722 | Сэнжитийн хяр | 586.08 | Говь-Алтай | Алтай | 2877694 |
| | ТЗ | | | XV-013199 | 13199 | Тогос овоо | 2,030.17 | Төв | Баянжаргалан | 2877694 |
| 30 | ТЗ | Алтайконстракшн | 2 | XV-009034 | 9034 | Цэнхэр | 2,844.36 | Дорнод | Баяндун | 2761165 |
| | ТЗ | | | XV-009039 | 9039 | Гүн жалга | 131.65 | Сэлэнгэ | Орхон | 2761165 |
| 31 | ТЗ | Алтайлэнд рисорсэс | 1 | XV-014861 | 14861 | Жаран | 19,750.40 | Сүхбаатар | Эрдэнэцагаан | 5191882 |
| 32 | ТЗ | Алтайнгурван заан | 1 | XV-012933 | 12933 | Ухай | 371.40 | Ховд | Цэцэг | 5017394 |
| 33 | ТЗ | Алтайнхүдэр | 2 | XV-010368 | 10368 | Чандмань-Өндөр | 4,656.26 | Говь-Алтай | Цээл | 5095549 |
| | ТЗ | | | XV-013526 | 13526 | Чандмань-Өндөр | 7,556.64 | Говь-Алтай | Цээл | 5095549 |
| 34 | ТЗ | Алтайнхязгаар | 1 | XV-015539 | 15539 | Өндөр | 152.28 | Сэлэнгэ | Сайхан | 5306884 |
| 35 | ТЗ | Алтайтур | 1 | XV-014063 | 14063 | Алтангадас | 368.53 | Говь-Алтай | Тайшир | 2634015 |
| 36 | ТЗ | Алтайхөхий нуур | 1 | XV-015519 | 15519 | Хүрэн | 17,162.05 | Ховд | Чандмань | 5151562 |
| 37 | ТЗ | Алтан шагай групп | 1 | XV-015248 | 15248 | Сэвхүүн булаг | 3,136.40 | Дорноговь | Сайхандулаан | 2692562 |
| 38 | ТЗ | Алтан эрдэнэ газар | 1 | XV-011184 | 11184 | Бага Аргалант | 15,456.23 | Өмнөговь | Хүрмэн | 5311918 |
| 39 | ТЗ | Алтангол экспплорэйшн | 1 | XV-014947 | 14947 | Чулуут | 91.45 | Булган | Бүрэнхангай | 2784165 |
| 40 | ТЗ | Алтандинар | 1 | XV-014263 | 14263 | Их наран | 3,552.77 | Ховд | Үенч | 5209358 |
| 41 | ТЗ | Алтандорнод монгол | 6 | XV-003828 | 3828 | Доргонот, Улаан ухаа | 7,203.33 | Булган, Төв | Дашинчилэн, Заамар | 2112868 |
| | ТЗ | | | XV-008953 | 8953 | Халзан давааны ам | 1,919.51 | Архангай | Түвшрүүлэх | 2112868 |
| | ТЗ | | | XV-009698 | 9698 | Хөх сүмийн ам | 6,544.70 | Архангай | Түвшрүүлэх, Хотонт | 2112868 |
| | ТЗ | | | XV-011447 | 11447 | Сумт | 1,953.65 | Дорнод | Дашбалбар | 2112868 |
| | ТЗ | | | XV-011448 | 11448 | Хадаст | 743.39 | Дорнод | Дашбалбар | 2112868 |
| | ТЗ | | | XV-012517 | 12517 | Хэвгийн нуруу | 18,951.62 | Баянхонгор | Хүрээмарал | 2112868 |
| 42 | ТЗ | Алтанзанаду | 2 | XV-013703 | 13703 | Элгэн уул | 8,696.32 | Дорноговь | Хатанбулаг | 5345626 |
| | ТЗ | | | XV-013711 | 13711 | Зост уул | 8,015.57 | Дорноговь | Хатанбулаг | 5345626 |
| 43 | ТЗ | Алтанрио монголиа | 7 | XV-011705 | 11705 | Чандмань-3 | 22,911.82 | Ховд | Дарви, Зэрэг, Чандмань | 5121175 |
| | ТЗ | | | XV-012321 | 12321 | Ухаа | 6,212.99 | Хэнтий | Дадал | 5121175 |
| | ТЗ | | | XV-014689 | 14689 | Бялзуухай | 13,746.30 | Ховд | Зэрэг, Манхан, Чандмань | 5121175 |
| | ТЗ | | | XV-014695 | 14695 | Дэнүүлт | 40,855.33 | Ховд | Дарви, Зэрэг | 5121175 |
| | ТЗ | | | XV-014330 | 14330 | Залаа уул-2 | 1,318.42 | Хэнтий | Дадал | 5121175 |
| | ТЗ | | | XV-013040 | 13040 | Залаа уул-1 | 6,166.99 | Хэнтий | Дадал | 5121175 |
| | ТЗ | | | XV-014857 | 14857 | Тахилт | 27,114.61 | Ховд | Чандмань | 5121175 |
| 44 | ТЗ | Алтансүлжээ системос | 1 | XV-014436 | 14436 | Хараат | 115.93 | Төв | Алтанбулаг | 2726793 |
| 45 | ТЗ | Алтантахь | 1 | XV-005527 | 5527 | Бор-Овоо | 4,290.24 | Дундговь | Сайхан-Овоо, Эрдэнэдалай | 2860708 |
| 46 | ТЗ | Алтантойг | 1 | XV-015272 | 15272 | Хайрга | 74.15 | Төв, Улаанбаатар | Алтанбулаг, Хан-Уул | 5164443 |
| 47 | ТЗ | Алтарганахайрхан | 1 | XV-015099 | 15099 | Хуурай тал | 14,835.42 | Баянхонгор | Баян-Өндөр, Шинэжинст | 5133351 |
| 48 | ТЗ | АЛТЕК | 1 | XV-013302 | 13302 | Цагаан чулуут-1 | 816.22 | Сүхбаатар | Мөнххаан | 5322294 |
| 49 | ТЗ | Алтраг-Ахас | 4 | XV-009177 | 9177 | Илгэн булаг | 78.52 | Төв | Баян | 2742039 |
| | ТЗ | | | XV-013639 | 13639 | Их баян | 151.04 | Дундговь | Өндөршил | 2742039 |
| | ТЗ | | | XV-015396 | 15396 | Тоодогийн говь | 13,842.89 | Дундговь | Өлзийт, Өндөршил | 2742039 |
| | ТЗ | | | XV-014896 | 14896 | Унагад | 333.53 | Дорноговь | Айраг | 2742039 |
| 50 | ТЗ | Альтаиргоулд | 1 | XV-014916 | 14916 | Загдал | 999.30 | Төв | Сүмбэр | 5267994 |
| 51 | ТЗ | Альшахайрхан | 2 | XV-009141 | 9141 | Цагаанхайрхан | 96,011.61 | Өмнөговь | Баяндалай, Ноён, Хүрмэн | 2869594 |
| | ТЗ | | | XV-011602 | 11602 | Дарцагт | 290,322.33 | Өмнөговь | Номгон, Хүрмэн | 2869594 |
| 52 | ТЗ | Амарбаясгалан буянт | 2 | XV-015328 | 15328 | Нарангийн гол-2 | 480.57 | Сэлэнгэ | Баянгол | 5308453 |
| | ТЗ | | | XV-015329 | 15329 | Нарангийн гол-1 | 1,984.46 | Сэлэнгэ | Баянгол | 5308453 |
| 53 | ТЗ | Амардалай трейд | 1 | XV-011062 | 11062 | Хуурайн хүйс | 4,271.18 | Дундговь | Цагаандэлгэр | 2005522 |
| 54 | ТЗ | Американстандарт | 2 | XV-014761 | 14761 | Жоншын говь | 631.89 | Сүхбаатар | Уулбаян | 5063906 |
| | ТЗ | | | XV-014809 | 14809 | Таргат | 1,066.89 | Дундговь | Дэлгэрхангай | 5063906 |
| 55 | ТЗ | Амикаголд | 1 | XV-013216 | 13216 | Хуурай хөндий | 46.21 | Дорнод | Баяндун | 5104483 |

## Хавсралт Ч – Хайгуулын лиценз эзэмшигч ААН-ийн жагсаалт

| Нийт тоо | Үе шат | Эзэмшигч | Эзэмшиж буй лицензийн тоо | Жагсаалт | Үндсэн # | Талбайн нэр | Талбайн хэмжээ (га) | Аймаг | Дүүрэг | Эзэмшигчийн регистр # |
|---|---|---|---|---|---|---|---|---|---|---|
| 56 | ТЗ | Амонда | 1 | XV-013087 | 13087 | Хөтөл | 3,833.03 | Говь-Алтай | Өргөн | 2036703 |
| 57 | ТЗ | Амюу лет | 2 | XV-014734 | 14734 | Алтай-1 | 44,172.83 | Говь-Алтай | Алтай | 5219477 |
| | ТЗ | | | XV-014735 | 14735 | Алтай-2 | 13,989.60 | Говь-Алтай | Алтай | 5219477 |
| 58 | ТЗ | Анандбаян тал | 1 | XV-015551 | 15551 | Зараа | 94.00 | Сүхбаатар | Сүхбаатар | 5218624 |
| 59 | ТЗ | Анаэль | 1 | XV-012098 | 12098 | Хашаатын хөндий | 2,357.65 | Говь-Алтай | Цогт | 2798441 |
| 60 | ТЗ | Андсөүрвэй | 1 | XV-015136 | 15136 | Хоолтын даваа | 395.25 | Төв | Сэргэлэн | 5244501 |
| 61 | ТЗ | Андхүйшан | 1 | XV-010526 | 10526 | Ганган дэл | 36,273.13 | Дорноговь | Улаанбадрах, Эрдэнэ | 5109795 |
| 62 | ТЗ | Андын тэмүүлэл | 1 | XV-015463 | 15463 | Гүчингийн сайр | 1,022.93 | Баянхонгор | Баян-Овоо | 5205581 |
| 63 | ТЗ | Анианресорсиз | 1 | XV-016837 | 16837 | Хөвийн хар | 415.55 | Баянхонгор | Шинэжинст | 2874229 |
| 64 | ТЗ | Анирдэлхий | 1 | XV-014028 | 14028 | Хадаасан | 242.24 | Говь-Алтай | Есөнбулаг, Тайшир, Халиун | 5472695 |
| 65 | ТЗ | Анканг шинжин | 3 | XV-006921 | 6921 | Хөвийн хар толгой | 3,947.64 | Баянхонгор | Шинэжинст | 5275989 |
| | ТЗ | | | XV-012005 | 12005 | Хурын цав | 2,786.04 | Өмнөговь | Манлай | 5275989 |
| | ТЗ | | | XV-013143 | 13143 | Цайрт | 10,922.42 | Сүхбаатар | Түмэнцогт | 5275989 |
| 66 | ТЗ | Анома | 1 | XV-014738 | 14738 | Бэлийн даваа | 464.65 | Архангай, Баянхонгор | Хангай, Гурванбулаг | 2056763 |
| 67 | ТЗ | Ануругуулд | 1 | XV-014157 | 14157 | Анарт | 31,973.23 | Сүхбаатар | Эрдэнэцагаан | 5201578 |
| 68 | ТЗ | Ануунсувд | 1 | XV-013193 | 13193 | Мандах | 343.93 | Төв | Батсүмбэр | 5160375 |
| 69 | ТЗ | АНЭА | 1 | XV-015454 | 15454 | Улаан Чулуут | 7,186.76 | Говь-Алтай | Дэлгэр | 534547 |
| 70 | ТЗ | Аргатай | 2 | XV-012854 | 12854 | Шинэ-Ус | 86.66 | Дундговь | Баянжаргалан, Говь-Угтаал | 2012677 |
| | ТЗ | | | XV-012853 | 12853 | Улаан толгой | 41.87 | Дундговь | Баянжаргалан | 2012677 |
| 71 | ТЗ | Аргатбул | 2 | XV-011094 | 11094 | Залаа-1 | 4,678.90 | Өмнөговь | Булган | 5208807 |
| | ТЗ | | | XV-011096 | 11096 | Сухайт | 2,711.51 | Өмнөговь | Булган | 5208807 |
| 72 | ТЗ | Аргожавхлан | 1 | XV-014432 | 14432 | Сэдтэй | 247.47 | Сэлэнгэ | Хүдэр | 2642344 |
| 73 | ТЗ | Арзүүнгол | 2 | XV-010304 | 10304 | Могойн шанд | 5,349.54 | Говь-Алтай | Бигэр | 5106559 |
| | ТЗ | | | XV-010461 | 10461 | Бүтэд | 4,246.63 | Говь-Алтай | Бигэр | 5106559 |
| 74 | ТЗ | Ариунмандал шивээ | 1 | XV-015490 | 15490 | Сайхан | 570.55 | Дундговь | Гурвансайхан | 5219515 |
| 75 | ТЗ | Ариун-Өрнөх | 2 | XV-009779 | 9779 | Баруун урт | 98.35 | Төв | Сэргэлэн | 2816555 |
| | ТЗ | | | XV-011731 | 11731 | Дунд баруун урт | 610.63 | Төв | Сэргэлэн | 2816555 |
| 76 | ТЗ | Ариунхайрхан | 1 | XV-016878 | 16878 | Мөнгөн-Уул | 598.37 | Булган | Хишиг-Өндөр | 2007916 |
| 77 | ТЗ | Армонгол трэвл | 2 | XV-007972 | 7972 | Хөндий | 2,083.15 | Ховд | Алтай | 2562499 |
| | ТЗ | | | XV-015059 | 15059 | Хүрэн булаг | 4,273.60 | Өмнөговь | Ханхонгор | 2562499 |
| 78 | ТЗ | Арома амт | 7 | XV-014681 | 14681 | Баян | 30,396.96 | Өмнөговь | Сэврэй | 5122856 |
| | ТЗ | | | XV-014454 | 14454 | Хар-овоо1 | 4,091.29 | Өмнөговь | Сэврэй | 5122856 |
| | ТЗ | | | XV-014456 | 14456 | Хар-Овоо | 14,611.11 | Өмнөговь | Сэврэй | 5122856 |
| | ТЗ | | | XV-014775 | 14775 | Адаг | 1,778.90 | Өмнөговь | Ноён | 5122856 |
| | ТЗ | | | XV-014777 | 14777 | Шар тал | 3,033.77 | Өмнөговь | Гурвантэс | 5122856 |
| | ТЗ | | | XV-014778 | 14778 | Цагаан элстэй | 4,967.18 | Өмнөговь | Гурвантэс | 5122856 |
| | ТЗ | | | XV-014774 | 14774 | Хонхон толгой | 2,023.17 | Өмнөговь | Ноён | 5122856 |
| 79 | ТЗ | Арслантрейд | 1 | XV-013815 | 13815 | Элст | 77.33 | Улаанбаатар | Налайх | 2085399 |
| 80 | ТЗ | Ар-Эрхэс | 1 | XV-015499 | 15499 | Авдрант | 7,748.03 | Төв | Архуст, Баяндэлгэр, Эрдэнэ | 5333865 |
| 81 | ТЗ | Асгатцэнхэр уулс | 1 | XV-010574 | 10574 | Баяндалай | 3,512.49 | Өмнөговь | Баяндалай | 5100763 |
| 82 | ТЗ | Атлантастар | 1 | XV-013984 | 13984 | Артаг гуншинт | 785.92 | Дундговь | Баянжаргалан | 5168619 |
| 83 | ТЗ | Атлантиктрейд | 2 | XV-011392 | 11392 | Цагаан чулуут | 152.57 | Хөвсгөл | Алаг-Эрдэнэ | 2793016 |
| | ТЗ | | | XV-011967 | 11967 | Хонхор | 728.48 | Сэлэнгэ | Орхонтуул | 2793016 |
| 84 | ТЗ | Аурасоорс | 3 | XV-015008 | 15008 | Дорно | 957.01 | Дорнод | Баянтүмэн | 5266238 |
| | ТЗ | | | XV-015009 | 15009 | Цагаан булаг | 1,491.23 | Дорнод | Баяндун | 5266238 |
| | ТЗ | | | XV-015010 | 15010 | Хонхор | 1,696.34 | Сэлэнгэ, Төв | Орхонтуул, Жаргалант | 5266238 |
| 85 | ТЗ | Ауруминанд | 1 | XV-014375 | 14375 | Давайн тал | 8,754.51 | Говьсүмбэр, Төв | Баянтал, Баян | 2785994 |
| 86 | ТЗ | Афро азия минералз | 2 | XV-012702 | 12702 | Наран | 25,640.31 | Говь-Алтай | Дэлгэр, Есөнбулаг, Тайшир, Халиун | 5089263 |
| | ТЗ | | | XV-013844 | 13844 | Гялаан нуур | 8,154.00 | Говь-Алтай | Есөнбулаг, Халиун | 5089263 |
| 87 | ТЗ | АХХ | 1 | XV-014995 | 14995 | Алтан од | 16,014.00 | Өмнөговь | Ханбогд | 5113636 |
| 88 | ТЗ | Ачмандал | 1 | XV-012347 | 12347 | Цагаан даваа-1 | 316.29 | Улаанбаатар | Сүхбаатар | 2586371 |
| 89 | ТЗ | Ашианлийд | 2 | XV-012438 | 12438 | Олонбулаг-1 | 4,030.21 | Ховд | Булган, Үенч | 5237696 |
| | ТЗ | | | XV-014925 | 14925 | Элбэг | 87,198.99 | Өмнөговь | Гурвантэс | 5237696 |
| 90 | ТЗ | Ашигт-Эрдэс | 1 | XV-009565 | 9565 | Цайдам | 435.84 | Завхан, Увс | Баянхайрхан, Сонгино, Зүүнхангай | 5029848 |
| 91 | ТЗ | Багадөш | 1 | XV-013957 | 13957 | Цэрд | 181.12 | Сэлэнгэ | Орхон, Сайхан | 5203848 |
| 92 | ТЗ | Багсамжоншин | 2 | XV-012594 | 12594 | Их бэрх | 12,971.58 | Булган | Гурванбулаг | 2614561 |
| | ТЗ | | | XV-014173 | 14173 | Тогоот | 6,235.39 | Булган | Тэшиг | 2614561 |
| 93 | ТЗ | Бадмаарагхаш | 1 | XV-013220 | 13220 | Сайн хөвөөр | 21,296.97 | Сүхбаатар | Эрдэнэцагаан | 5215919 |
| 94 | ТЗ | Бадраллайн | 2 | XV-016807 | 16807 | Утаат минжүүр-2 | 903.27 | Дорнод | Чойбалсан | 5155568 |
| | ТЗ | | | XV-016808 | 16808 | Утаат минжүүр-А | 787.07 | Дорнод | Чойбалсан | 5155568 |
| 95 | ТЗ | Балинтолгой майнинг | 3 | XV-006841 | 6841 | Эдрэнгийн нуруу | 2,701.09 | Говь-Алтай | Эрдэнэ | 5353319 |
| | ТЗ | | | XV-006702 | 6702 | Балинтолгой | 398.86 | Говь-Алтай | Эрдэнэ | 5353319 |
| | ТЗ | | | XV-012994 | 12994 | Хашаатын аарац | 9,617.35 | Говь-Алтай | Эрдэнэ | 5353319 |
| 96 | ТЗ | Барматгарам | 1 | XV-012122 | 12122 | Баянхайрхан | 736.29 | Архангай | Чулуут | 5266637 |
| 97 | ТЗ | Барсмайнинг | 1 | XV-014564 | 14564 | Хүрэн толгой | 830.21 | Өвөрхангай | Бүрд | 5455375 |
| 98 | ТЗ | Баруун монголын металл | 1 | XV-005480 | 5480 | Цүнхэгийн ам | 327.38 | Баян-Өлгий | Ногооннуур | 2626454 |
| 99 | ТЗ | БАСИС | 2 | XV-015187 | 15187 | Хөхийн ус | 13,816.27 | Өвөрхангай | Баянгол, Төгрөг | 5237408 |
| | ТЗ | | | XV-015223 | 15223 | Усчийн хүрэн | 9,758.71 | Өвөрхангай | Тараагт | 5237408 |
| 100 | ТЗ | Батсуурь конструкшн | 1 | XV-015201 | 15201 | Дөрвөлжингийн ам | 4,268.29 | Төв | Лүн, Угтаалцайдам | 2807904 |
| 101 | ТЗ | Баттүшиг бабу | 1 | XV-015419 | 15419 | Эрдэнэ | 823.57 | Булган, Орхон | Хангал, Баян-Өндөр | 5073537 |
| 102 | ТЗ | Бату майнинг монгол | 15 | XV-008511 | 8511 | Батширээт-4 | 31,560.59 | Хэнтий | Батширээт | 2786826 |
| | ТЗ | | | XV-008513 | 8513 | Эрдэнэцагаан-6 | 15,818.95 | Сүхбаатар | Эрдэнэцагаан | 2786826 |
| | ТЗ | | | XV-008517 | 8517 | Эрдэнэцагаан-1 | 7,425.06 | Сүхбаатар | Эрдэнэцагаан | 2786826 |
| | ТЗ | | | XV-008033 | 8033 | Өмнөдэлгэр-3 | 11,158.13 | Хэнтий | Өмнөдэлгэр | 2786826 |
| | ТЗ | | | XV-008036 | 8036 | Өмнөдэлгэр-9 | 6,149.85 | Хэнтий | Өмнөдэлгэр | 2786826 |
| | ТЗ | | | XV-008037 | 8037 | Батширээт-2 | 17,384.84 | Хэнтий | Батширээт, Өмнөдэлгэр | 2786826 |
| | ТЗ | | | XV-008039 | 8039 | Биндэр-7 | 10,152.57 | Хэнтий | Биндэр | 2786826 |
| | ТЗ | | | XV-008030 | 8030 | Цэнхэрмандал | 5,671.50 | Хэнтий | Цэнхэрмандал | 2786826 |
| | ТЗ | | | XV-008038 | 8038 | Батширээт-3 | 18,825.09 | Хэнтий | Батширээт | 2786826 |
| | ТЗ | | | XV-009091 | 9091 | Өмнөдэлгэр-5 | 12,042.98 | Хэнтий | Өмнөдэлгэр | 2786826 |
| | ТЗ | | | XV-008514 | 8514 | Эрдэнэцагаан-2 | 12,419.97 | Сүхбаатар | Эрдэнэцагаан | 2786826 |
| | ТЗ | | | XV-012268 | 12268 | Баян-Өндөр уул-1 | 1,424.62 | Хэнтий | Баян-Адраг | 2786826 |
| | ТЗ | | | XV-012368 | 12368 | Батширээт-4 | 16,399.58 | Хэнтий | Батширээт, Биндэр | 2786826 |
| | ТЗ | | | XV-014322 | 14322 | Буурал | 254.71 | Хэнтий | Өмнөдэлгэр | 2786826 |
| | ТЗ | | | XV-013924 | 13924 | Баянтүмэн-1 | 22,262.08 | Дорнод | Баянтүмэн, Чойбалсан | 2786826 |
| 103 | ТЗ | Батуконстракшн | 1 | XV-006770 | 6770 | Орхонтуул-4 | 4,092.45 | Сэлэнгэ | Орхонтуул | 2843617 |
| 104 | ТЗ | Батцагаан хайрхан | 1 | XV-011019 | 11019 | Харын овоо | 252.33 | Сэлэнгэ | Орхонтуул | 5111986 |
| 105 | ТЗ | Батшандас | 1 | XV-014236 | 14236 | Нулимс | 3,320.32 | Хэнтий | Баян-Адраг, Биндэр | 5208513 |
| 106 | ТЗ | Баюуд майнинг | 1 | XV-007674 | 7674 | Шивээт улаан уул | 5,026.87 | Дорноговь | Хатанбулаг, Хөвсгөл | 5468574 |
| 107 | ТЗ | Баясасуурс | 1 | XV-013623 | 13623 | Шар булаг | 4,481.92 | Увс | Өмнөговь | 5057418 |
| 108 | ТЗ | Баяжат | 1 | XV-011178 | 11178 | Шариг уул | 751.83 | Өмнөговь | Гурвантэс | 2806517 |
| 109 | ТЗ | Баяжихтоонот өргөө | 1 | XV-015509 | 15509 | Их нүүрст | 13,901.85 | Өмнөговь | Булган | 5303257 |
| 110 | ТЗ | Баяжмал-Алт | 1 | XV-013354 | 13354 | Шанд булаг-1 | 1,292.64 | Баянхонгор | Баян-Овоо | 2861429 |
| 111 | ТЗ | Баяжтату | 3 | XV-014307 | 14307 | Бор хошуу | 901.49 | Баянхонгор | Баянлиг | 5167329 |
| | ТЗ | | | XV-014308 | 14308 | Хул шарга | 14,070.46 | Баянхонгор | Баянлиг | 5167329 |
| | ТЗ | | | XV-013505 | 13505 | Сүүж толгой | 3,375.23 | Дундговь | Баянжаргалан | 5167329 |
| 112 | ТЗ | Баялагжонш | 1 | XV-005441 | 5441 | Булган уул | 558.90 | Хэнтий | Хэрлэн | 2874482 |
| 113 | ТЗ | Баян айраг эксплорэйшн | 1 | XV-013019 | 13019 | Баруун-Бортолгой-1 | 5,521.51 | Завхан | Дөрвөлжин, Завханмандал, Эрдэнэхай | 2708701 |
| 114 | ТЗ | Баян өлзийт болд | 1 | XV-014231 | 14231 | Цагаан дэл | 109.17 | Дорноговь | Их хэт | 3307085 |
| 115 | ТЗ | Баянгазар | 1 | XV-015482 | 15482 | Амсарын овоо | 5,603.40 | Сүхбаатар | Мөнххаан | 2561999 |
| 116 | ТЗ | Баянгийн говь | 1 | XV-014530 | 14530 | Мандалговь | 30.36 | Дундговь | Сайнцагаан | 2709244 |
| 117 | ТЗ | Баянжонш | 1 | XV-014412 | 14412 | Зэст | 352.60 | Төв | Баянцагаан | 2696304 |
| 118 | ТЗ | Баяннөмрөг уул | 1 | XV-007762 | 7762 | Урт | 511.87 | Сэлэнгэ | Мандал | 5437326 |
| 119 | ТЗ | Баяннүүргэстэй | 1 | XV-009482 | 9482 | Бага Өнжүүл | 2,040.21 | Төв | Баян-Өнжүүл | 5113342 |
| 120 | ТЗ | Баян-Өндөр хайрхан | 1 | XV-014268 | 14268 | Хөвөөр тал | 5,702.08 | Дорнод | Баянтүмэн | 5234255 |
| 121 | ТЗ | Баянресорсиз | 1 | XV-003226 | 3226 | Халзан уул | 3,938.46 | Өмнөговь | Ханбогд | 5234735 |
| 122 | ТЗ | Баянрич | 1 | XV-014634 | 14634 | Өөшийн хоолой-1 | 1,364.69 | Дорноговь | Сайхандулаан, Улаанбадрах | 5228506 |
| 123 | ТЗ | Баянсуут | 2 | XV-015215 | 15215 | Нарийн | 416.69 | Сэлэнгэ | Ерөө | 5301866 |
| | ТЗ | | | XV-015216 | 15216 | Баруун | 239.89 | Сэлэнгэ | Ерөө | 5301866 |

## Хавсралт Ч – Хайгуулын лиценз эзэмшигч ААН-ийн жагсаалт

| Нийт тоо | Үе шат | Эзэмшигч | Эзэмшиж буй лицензийн тоо | Жагсаалт | Үндсэн # | Талбайн нэр | Талбайн хэмжээ (га) | Аймаг | Дүүрэг | Эзэмшигчийн регистр # |
|---|---|---|---|---|---|---|---|---|---|---|
| 124 | Т3 | Баян-Ундруул | 1 | XV-012831 | 12831 | Налайх орд | 27.43 | Улаанбаатар | Налайх | 2728478 |
| 125 | Т3 | Баян-Уудам тал | 1 | XV-004532 | 4532 | Ганзагат | 138.95 | Дорнод | Булган | 5102316 |
| 126 | Т3 | Баян-Уянга | 1 | XV-013575 | 13575 | Өлт-2 | 31.28 | Өвөрхангай | Уянга | 3550567 |
| 127 | Т3 | Баян-Эрч | 2 | XV-007102 | 7102 | Баянгууд | 1,951.28 | Сүхбаатар | Эрдэнэцагаан | 5023998 |
| | Т3 | | | XV-011126 | 11126 | Баян-1 | 1,007.40 | Сүхбаатар | Эрдэнэцагаан | 5023998 |
| 128 | Т3 | Баяраам | 3 | XV-006501 | 6501 | Хэцүү уул | 19,226.80 | Өмнөговь | Булган, Мандал-Овоо, Ханхонгор | 2578077 |
| | Т3 | | | XV-006970 | 6970 | Ихрийн ам | 1,749.55 | Баянхонгор | Гурванбулаг | 2578077 |
| | Т3 | | | XV-014655 | 14655 | Цайдам-1 | 3,204.10 | Өмнөговь | Манлай | 2578077 |
| 129 | Т3 | Баярсгоулд | 5 | XV-004215 | 4215 | Хөх үзүүр | 2,214.60 | Завхан | Завханмандал | 5099854 |
| | Т3 | | | XV-006343 | 6343 | Бөөрөлжүүтийн гол | 692.38 | Өвөрхангай | Уянга | 5099854 |
| | Т3 | | | XV-012358 | 12358 | Модот мухар | 4,361.41 | Өвөрхангай | Уянга | 5099854 |
| | Т3 | | | XV-012617 | 12617 | Хүрэн хошуны үзүүр | 364.11 | Өвөрхангай | Уянга | 5099854 |
| | Т3 | | | XV-012785 | 12785 | Өндөр улаан | 12,367.29 | Булган, Төв | Баяннуур, Дашинчилэн, Заамар | 5099854 |
| 130 | Т3 | Баярсконстракшн | 9 | XV-005475 | 5475 | Элгэн булаг | 1,171.18 | Төв | Баян | 2061899 |
| | Т3 | | | XV-005476 | 5476 | Элгэн булаг | 753.95 | Төв | Баян | 2061899 |
| | Т3 | | | XV-006571 | 6571 | Дэлгэр нуур | 1,648.67 | Дорнод | Гурванзагал | 2061899 |
| | Т3 | | | XV-007537 | 7537 | Хамрын улаан уул | 3,646.45 | Дундговь | Дэлгэрхангай | 2061899 |
| | Т3 | | | XV-007152 | 7152 | Баян өндөр | 392.92 | Төв | Баянцагаан | 2061899 |
| | Т3 | | | XV-007151 | 7151 | Цагаан өндөр | 1,487.78 | Төв | Баян | 2061899 |
| | Т3 | | | XV-011661 | 11661 | Элгэн булаг-2 | 25.13 | Төв | Баян | 2061899 |
| | Т3 | | | XV-013749 | 13749 | Зөрлөгийн | 114.70 | Говьсүмбэр | Баянтал | 2061899 |
| | Т3 | | | XV-013415 | 13415 | Хөх дэл | 220.93 | Дорноговь | Даланжаргалан | 2061899 |
| 131 | Т3 | Бенефитворлд энержи | 1 | XV-014931 | 14931 | Олон булаг | 3,392.02 | Ховд | Булган, Үенч | 5496454 |
| 132 | Т3 | БЕСТ КОППЕР ГОУЛД КОРПОРЕЙШН | 8 | XV-006748 | 6748 | Арвайхээр | 1,368.33 | Өвөрхангай | Арвайхээр, Тарагт | 5434254 |
| | Т3 | | | XV-008168 | 8168 | Ноён уул | 9,441.23 | Өвөрхангай | Арвайхээр, Тарагт | 5434254 |
| | Т3 | | | XV-012509 | 12509 | Оюут уул | 505.60 | Сэлэнгэ | Ерөө | 5434254 |
| | Т3 | | | XV-012573 | 12573 | Түнтгэр уул | 47,929.39 | Дорнод | Матад | 5434254 |
| | Т3 | | | XV-013245 | 13245 | Өлтийн баруун дэнж | 2,864.54 | Өвөрхангай | Уянга | 5434254 |
| | Т3 | | | XV-015345 | 15345 | Далтын нуруу | 874.55 | Баянхонгор | Галуут | 5434254 |
| | Т3 | | | XV-015348 | 15348 | Бага далтын нуруу | 1,320.39 | Баянхонгор | Галуут | 5434254 |
| | Т3 | | | XV-015409 | 15409 | Үнэгт толгой | 1,493.41 | Сэлэнгэ | Цагааннуур | 5434254 |
| 133 | Т3 | Би Вай Эйч | 2 | XV-013441 | 13441 | Шохойт-2 | 2,128.85 | Сүхбаатар | Сүхбаатар | 5190479 |
| | Т3 | | | XV-013442 | 13442 | Шохойт-1 | 10,272.12 | Сүхбаатар | Сүхбаатар | 5190479 |
| 134 | Т3 | Би Ди Би Эл | 8 | XV-009116 | 9116 | Эргэн усны худаг-2 | 883.89 | Өвөрхангай | Хайрханду лаан | 5519004 |
| | Т3 | | | XV-010566 | 10566 | Гурвантэс | 25,782.02 | Өмнөговь | Гурвантэс | 5519004 |
| | Т3 | | | XV-012000 | 12000 | Шаван | 7,364.56 | Өмнөговь | Гурвантэс | 5519004 |
| | Т3 | | | XV-012789 | 12789 | Оломгуй | 2,253.79 | Өмнөговь | Номгон | 5519004 |
| | Т3 | | | XV-013879 | 13879 | Тээг | 2,219.51 | Өвөрхангай | Нарийнтээл | 5519004 |
| | Т3 | | | XV-013880 | 13880 | Хонхор | 14,460.66 | Өвөрхангай | Нарийнтээл, Хайрханду лаан | 5519004 |
| | Т3 | | | XV-013581 | 13581 | Уртын ам | 541.26 | Өвөрхангай | Нарийнтээл | 5519004 |
| | Т3 | | | XV-013600 | 13600 | Замт уул | 8,991.63 | Өмнөговь | Гурвантэс, Ноён | 5519004 |
| 135 | Т3 | Би Си Эм Эм | 2 | XV-015120 | 15120 | Үнэгэнийн хөндий-1 | 40.25 | Улаанбаатар | Хан-Уул | 5315425 |
| | Т3 | | | XV-015121 | 15121 | Үнэгэнийн хөндий | 101.74 | Улаанбаатар | Хан-Уул | 5315425 |
| 136 | Т3 | Би Эй Пи | 2 | XV-014921 | 14921 | Асгат | 11,953.13 | Дорноговь | Алтанширээ, Өргөн, Сайншанд | 5219779 |
| | Т3 | | | XV-014762 | 14762 | Хөтөл-1 | 13,914.46 | Дорноговь | Сайншанд, Сайханду лаан | 5219779 |
| 137 | Т3 | Би Эм Би Би | 3 | XV-015358 | 15358 | Шанд-1 | 26.45 | Дархан-Уул | Хонгор | 5172055 |
| | Т3 | | | XV-015359 | 15359 | Шанд | 26.45 | Дархан-Уул | Хонгор | 5172055 |
| | Т3 | | | XV-015211 | 15211 | Ар хаалгат | 5,067.68 | Баян-Өлгий | Булган | 5172055 |
| 138 | Т3 | Би Эн Би ресурс | 2 | XV-014537 | 14537 | Үенч | 6,744.77 | Ховд | Үенч | 5432839 |
| | Т3 | | | XV-014255 | 14255 | Булгат | 206.90 | Баян-Өлгий | Булган | 5432839 |
| 139 | Т3 | Би Эс Ай | 2 | XV-012628 | 12628 | Баянбурд | 20,973.76 | Баянхонгор | Өлзийт | 5035503 |
| | Т3 | | | XV-012629 | 12629 | Хөх дэрс-1 | 35,661.71 | Баянхонгор | Бууцагаан | 5035503 |
| 140 | Т3 | Биг могул коул энд энержи | 2 | XV-009105 | 9105 | Хөөтийн хонхор-2 | 1,058.88 | Дундговь | Баянжаргалан | 5369223 |
| | Т3 | | | XV-009055 | 9055 | Хөөтийн хонхор | 1,925.20 | Дундговь | Баянжаргалан, Гурвансайхан | 5369223 |
| 141 | Т3 | Бигэрхайрхан | 8 | XV-014703 | 14703 | Тэмээн чулуу | 2,150.82 | Дорнод | Баяндун | 5103916 |
| | Т3 | | | XV-014277 | 14277 | Ногоон толгой | 4,907.65 | Дорноговь | Мандах | 5103916 |
| | Т3 | | | XV-014040 | 14040 | Өвөр хөтөл | 146.62 | Сэлэнгэ | Орхон | 5103916 |
| | Т3 | | | XV-014787 | 14787 | Энгэр Ухаа | 4,102.30 | Говь-Алтай | Шарга | 5103916 |
| | Т3 | | | XV-014788 | 14788 | Энгэр уханы | 3,997.23 | Говь-Алтай | Дэлгэр | 5103916 |
| | Т3 | | | XV-014786 | 14786 | Их толгодын ар | 1,737.16 | Дорнод | Дашбалбар, Чулуунхороот | 5103916 |
| | Т3 | | | XV-015557 | 15557 | Суварга | 220.35 | Дорноговь | Мандах | 5103916 |
| | Т3 | | | XV-016672 | 16672 | Дуутын ухаа | 1,057.08 | Төв | Баянцагаан | 5103916 |
| 142 | Т3 | Бидвикэн | 1 | XV-012646 | 12646 | Майхант | 2,578.73 | Төв | Баянцогт, Баянчандмань | 5194571 |
| 143 | Т3 | БИЛГҮҮНТРЕЙД | 2 | XV-008350 | 8350 | Гишүүний ам | 51.40 | Улаанбаатар | Хан-Уул | 2088967 |
| | Т3 | | | XV-010940 | 10940 | Номгон хараа | 223.92 | Дархан-Уул, Сэлэнгэ | Дархан, Сайхан | 2088967 |
| 144 | Т3 | Биллионпоинт | 1 | XV-011452 | 11452 | Ахайн гол | 7,347.86 | Сэлэнгэ | Ерөө | 5089727 |
| 145 | Т3 | Билэг-Орд | 1 | XV-015395 | 15395 | Зээг уул | 2,466.58 | Дорнод | Дашбалбар | 5479029 |
| 146 | Т3 | Билэгтзурвас | 1 | XV-011684 | 11684 | Сайхан-Овоо | 1,738.62 | Дорноговь | Даланжаргалан | 5111668 |
| 147 | Т3 | Билэгтхайрхан уул | 2 | XV-013544 | 13544 | Хар тойром | 29,548.85 | Дундговь | Гурвансайхан, Өлзийт, Сайнцагаан | 5376467 |
| | Т3 | | | XV-014907 | 14907 | Хар тойром | 28,165.40 | Дундговь | Гурвансайхан, Өлзийт | 5376467 |
| 148 | Т3 | Блегравиямайнинг | 1 | XV-015372 | 15372 | Нүүрст хотгор | 3,868.68 | Говь-Алтай | Дэлгэр | 5189616 |
| 149 | Т3 | Блэкпланет | 1 | XV-010601 | 10601 | Алаг уул-1 | 2,282.91 | Ховд | Алтай | 5513766 |
| 150 | Т3 | Блэкрок | 2 | XV-013958 | 13958 | Мөрөн | 1,628.52 | Хөвсгөл | Бүрэнтогтох | 5150167 |
| | Т3 | | | XV-013580 | 13580 | Төмөртийн ам | 1,080.16 | Хөвсгөл | Бүрэнтогтох | 5150167 |
| 151 | Т3 | Блюгэйт | 1 | XV-011891 | 11891 | Цагаан толгой | 21,014.14 | Ховд | Мянгад | 5332311 |
| 152 | Т3 | Блюскай майнинг | 1 | XV-014878 | 14878 | Баянзурх | 37,994.38 | Хөвсгөл | Цэцэрлэг | 5106303 |
| 153 | Т3 | Блюскай хорс | 1 | XV-009760 | 9760 | Алаг толгод | 9,299.79 | Дорноговь | Даланжаргалан | 5192269 |
| 154 | Т3 | БММЖ | 1 | XV-014720 | 14720 | Элст гол | 19.29 | Улаанбаатар | Налайх | 5097428 |
| 155 | Т3 | БМШ | 2 | XV-013685 | 13685 | Шанд худаг | 35.49 | Төв | Баян | 5109019 |
| | Т3 | | | XV-013519 | 13519 | Шанд худаг | 95.49 | Төв | Баян | 5109019 |
| 156 | Т3 | Богдын алт | 1 | XV-014991 | 14991 | Богол хошуу | 680.31 | Төв | Архуст | 5106923 |
| 157 | Т3 | Бодонч-Анар | 2 | XV-012615 | 12615 | Борзон | 9,530.50 | Дорноговь | Хөвсгөл | 5113113 |
| | Т3 | | | XV-014124 | 14124 | Борзон-3 | 1,396.43 | Дорноговь | Улаанбадрах | 5113113 |
| 158 | Т3 | Болдлан | 1 | XV-015210 | 15210 | Цагаан тал | 392.68 | Дорноговь | Их хэт | 5456266 |
| 159 | Т3 | Болдтөмөр ерөө гол | 3 | XV-012602 | 12602 | Хонгор-1 | 49.07 | Дархан-Уул, Сэлэнгэ | Хонгор, Сайхан | 2855119 |
| | Т3 | | | XV-013814 | 13814 | Дулаан уул | 761.13 | Сэлэнгэ | Ерөө | 2855119 |
| | Т3 | | | XV-014453 | 14453 | Дулаанхаан | 106.58 | Сэлэнгэ | Шаамар | 2855119 |
| 160 | Т3 | Болдцэн | 1 | XV-015227 | 15227 | Айргийн энгэр | 551.96 | Төв | Баян | 2859785 |
| 161 | Т3 | Болор-Анар | 1 | XV-011511 | 11511 | Үнэгт уул | 1,002.41 | Төв | Дэлгэрхаан | 5107849 |
| 162 | Т3 | Болоргол | 1 | XV-014138 | 14138 | Цагаан элгэн | 160.06 | Дорноговь | Их хэт | 3307808 |
| 163 | Т3 | Болордаймонд | 1 | XV-013495 | 13495 | Өндөр улаан | 22,052.17 | Архангай | Ихтамир, Өндөр-Улаан, Чулуут | 5477239 |
| 164 | Т3 | Болорлаа | 1 | XV-014895 | 14895 | Тослог | 2,462.12 | Өвөрхангай | Хархорин | 5275946 |
| 165 | Т3 | Бонжур | 1 | XV-014269 | 14269 | Нарсан хөндлөн | 1,475.42 | Дорнод | Баян-Уул | 2806703 |
| 166 | Т3 | Бооху н | 1 | XV-015205 | 15205 | Баянлаг | 4,341.49 | Дорнод | Цагаан-Овоо | 5053803 |
| 167 | Т3 | Борганчан | 1 | XV-015589 | 15589 | Буян | 74.53 | Өмнөговь | Цогтцэций | 5116031 |
| 168 | Т3 | Борж-Овоот | 2 | XV-014501 | 14501 | Элст ам | 1,270.17 | Дорноговь | Их хэт | 5241359 |
| | Т3 | | | XV-014827 | 14827 | Цагаан өндөр | 116.22 | Дорноговь | Их хэт | 5241359 |
| 169 | Т3 | Боролзой | 1 | XV-012743 | 12743 | Цавчиргийн хэт | 547.94 | Дундговь | Эрдэнэдалай | 2085976 |
| 170 | Т3 | Бороогоулд | 4 | XV-005847 | 5847 | Гангэ өндөрт уул | 4,227.94 | Сэлэнгэ | Ерөө, Мандал | 2094533 |
| | Т3 | | | XV-005848 | 5848 | Мөнгөлөг уул | 2,507.33 | Сэлэнгэ | Мандал | 2094533 |
| | Т3 | | | XV-006061 | 6061 | Их елент | 4,972.15 | Сэлэнгэ | Ерөө | 2094533 |
| | Т3 | | | XV-006265 | 6265 | Халзан уул-3 | 365.90 | Сэлэнгэ | Ерөө | 2094533 |
| 171 | Т3 | Бор-Өндөр уул | 2 | XV-011536 | 11536 | Дэлгэр-2 | 1,504.50 | Хэнтий | Батноров | 5025397 |
| | Т3 | | | XV-011519 | 11519 | Хавтгай | 345.63 | Хэнтий | Батноров | 5025397 |
| 172 | Т3 | Борцэцэг | 1 | XV-009593 | 9593 | Согоот | 33.17 | Орхон | Баян-Өндөр | 4371267 |
| 173 | Т3 | Борын хөндий | 1 | XV-014683 | 14683 | Баялаг | 4,691.06 | Төв | Бүрэн | 5315514 |
| 174 | Т3 | Босстон-Интернэшнл | 4 | XV-013789 | 13789 | Улаан худаг | 34.33 | Дорноговь | Айраг | 2665093 |
| | Т3 | | | XV-013831 | 13831 | Цахиртолгой | 253.42 | Дорноговь | Айраг, Даланжаргалан | 2665093 |
| | Т3 | | | XV-013946 | 13946 | Судалт | 690.33 | Дорноговь | Айраг | 2665093 |
| | Т3 | | | XV-014779 | 14779 | Ухаа дэл | 1,468.51 | Дорноговь | Даланжаргалан | 2665093 |
| 175 | Т3 | БОУО | 1 | XV-015426 | 15426 | Агуйт | 1,388.26 | Булган | Дашинчилэн | 5337275 |
| 176 | Т3 | Бошигтхайрхан | 1 | XV-013086 | 13086 | Цайрт | 5,287.27 | Сүхбаатар | Сүхбаатар | 5128137 |

## Хавсралт Ч – Хайгуулын лиценз эзэмшигч ААН-ийн жагсаалт

| Нийт тоо | Үе шат | Эзэмшигч | Эзэмшиж буй лицензийн тоо | Жагсаалт | Үндсэн # | Талбайн нэр | Талбайн хэмжээ (га) | Аймаг | Дүүрэг | Эзэмшигчийн регистр # |
|---|---|---|---|---|---|---|---|---|---|---|
| 177 | ТЗ | Бөгт-ирээдүй | 1 | XV-013950 | 13950 | Их өлөнт-2 | 34.89 | Сэлэнгэ | Ерөө | 5056519 |
| 178 | ТЗ | Брикс | 1 | XV-014983 | 14983 | Бөхөг | 51.37 | Улаанбаатар | Хан-Уул | 2867702 |
| 179 | ТЗ | Бриллиант | 1 | XV-011313 | 11313 | Мааньт | 125.07 | Улаанбаатар | Багахангай | 2764563 |
| 180 | ТЗ | Брит осианс куание | 1 | XV-011679 | 11679 | Хөх булаг | 1,167.23 | Ховд | Алтай | 5209307 |
| 181 | ТЗ | Бронзхордэ | 1 | XV-016701 | 16701 | Улаан бадрах-5 | 1,498.42 | Дорноговь | Улаанбадрах | 5325722 |
| 182 | ТЗ | Брэйвхарт ресорсиз | 6 | XV-006631 | 6631 | Баруун мухар гол | 2,440.20 | Төв | Баянчандмань, Борнуур | 2878992 |
| | ТЗ | | | XV-007338 | 7338 | Чандманий толгой | 1,047.22 | Ховд | Чандмань | 2878992 |
| | ТЗ | | | XV-007340 | 7340 | Ембүү толгой | 8,383.00 | Ховд | Зэрэг, Чандмань | 2878992 |
| | ТЗ | | | XV-008017 | 8017 | Жаргалант-2 | 13,623.29 | Ховд | Чандмань | 2878992 |
| | ТЗ | | | XV-008018 | 8018 | Жаргалант-1 | 6,054.27 | Ховд | Зэрэг, Чандмань | 2878992 |
| | ТЗ | | | XV-010745 | 10745 | Чандмань-2 | 6,335.49 | Ховд | Чандмань | 2878992 |
| 183 | ТЗ | БТМГ | 1 | XV-014007 | 14007 | Цагаан гозгор-3 | 708.18 | Сэлэнгэ | Орхонтуул | 5197376 |
| 184 | ТЗ | Буддабар | 2 | XV-012800 | 12800 | Хар толгой | 3,975.41 | Говь-Алтай | Эрдэнэ | 5079942 |
| | ТЗ | | | XV-012858 | 12858 | Балаат | 9,944.83 | Ховд | Мөст | 5079942 |
| 185 | ТЗ | Букорп | 1 | XV-012907 | 12907 | Хөтөл цагаан | 4,522.05 | Дундговь | Гурвансайхан, Өлзийт | 5209196 |
| 186 | ТЗ | Булган-Алт | 1 | XV-014800 | 14800 | Өөшийн хяр-2 | 1,739.67 | Өмнөговь | Цогт-Овоо | 2780712 |
| 187 | ТЗ | Булгангоулд | 5 | XV-011298 | 11298 | Сайхан овоо | 2,064.84 | Хэнтий | Өмнөдэлгэр | 5101891 |
| | ТЗ | | | XV-011299 | 11299 | Цагаан өндөр | 1,424.53 | Хэнтий | Норовлин | 5101891 |
| | ТЗ | | | XV-011301 | 11301 | Манан уул | 3,522.92 | Сүхбаатар | Сүхбаатар | 5101891 |
| | ТЗ | | | XV-011302 | 11302 | Баян өлзийт уул | 17,354.96 | Хэнтий | Баян-Адрага | 5101891 |
| | ТЗ | | | XV-011269 | 11269 | Шар хоолой | 26,769.40 | Говь-Алтай | Бугат, Тонхил | 5101891 |
| 188 | ТЗ | Булган-Инвест | 1 | XV-015007 | 15007 | Дуламан хар уул | 19,631.80 | Баян-Өлгий | Ногооннуур | 2736381 |
| 189 | ТЗ | Булгантайхар | 1 | XV-015562 | 15562 | Ананд | 2,306.33 | Сэлэнгэ | Орхонтуул | 5172314 |
| 190 | ТЗ | Булган-Эрдэс | 1 | XV-013622 | 13622 | Шивээт | 9,418.67 | Увс | Наранбулаг, Өлгий, Өмнөговь | 2877589 |
| 191 | ТЗ | Булнайнтушиг | 1 | XV-013647 | 13647 | Тээг | 5,200.22 | Төв | Баянхангай, Лүн | 5013844 |
| 192 | ТЗ | Буман-Олз | 1 | XV-009965 | 9965 | Цагаан чулуут | 3,142.00 | Дорнод | Матад | 5108799 |
| 193 | ТЗ | БУМБ | 1 | XV-014802 | 14802 | Морин толгой | 45.30 | Дархан-Уул | Хонгор, Шарынгол | 2865912 |
| 194 | ТЗ | Бумбатконсолидетед | 2 | XV-016724 | 16724 | Сайрын эх | 483.55 | Говь-Алтай | Бигэр | 5264448 |
| | ТЗ | | | XV-016728 | 16728 | Жаргалант | 5,153.41 | Говь-Алтай | Бигэр, Дэлгэр | 5264448 |
| 195 | ТЗ | Бумбатресорсес | 7 | XV-008642 | 8642 | Дэлгэрэнгүй уул | 18,089.13 | Архангай | Хангай | 5193443 |
| | ТЗ | | | XV-014358 | 14358 | Хөх даваа | 3,749.80 | Говь-Алтай | Цээл | 5193443 |
| | ТЗ | | | XV-014360 | 14360 | Сайрын эх | 19,140.15 | Говь-Алтай | Бигэр | 5193443 |
| | ТЗ | | | XV-015021 | 15021 | Мухар цагаан уул-2 | 12,977.07 | Баянхонгор | Шинэжинст | 5193443 |
| | ТЗ | | | XV-014781 | 14781 | Сэрвэн | 34,934.04 | Говь-Алтай | Бугат, Төгөг | 5193443 |
| | ТЗ | | | XV-014782 | 14782 | Нүүрст | 25.79 | Говь-Алтай | Чандмань | 5193443 |
| | ТЗ | | | XV-014783 | 14783 | Жаргалант | 15,600.43 | Говь-Алтай | Бигэр | 5193443 |
| 196 | ТЗ | Бумбатын гол | 1 | XV-013824 | 13824 | Элстэй | 31.79 | Улаанбаатар | Налайх | 2542714 |
| 197 | ТЗ | Бурханхалдун групп | 1 | XV-010107 | 10107 | Бумбат | 2,191.08 | Төв | Сэрэлэн | 2740257 |
| 198 | ТЗ | БУУЛБЛ | 1 | XV-010301 | 10301 | Модон | 10,876.00 | Дорнод | Чойбалсан | 5060419 |
| 199 | ТЗ | Буян | 1 | XV-011176 | 11176 | Хороот | 1,612.54 | Булган, Сэлэнгэ | Сэлэнгэ, Цагаануур | 9999995 |
| 200 | ТЗ | Буянзориг | 1 | XV-012597 | 12597 | Баянхаргана | 2,900.49 | Баянхонгор | Баацагаан | 5140013 |
| 201 | ТЗ | Бүлээн даваа | 1 | XV-013895 | 13895 | Шорвоогийн тал | 6,392.21 | Хэнтий | Мөрөн, Хэрлэн | 5052297 |
| 202 | ТЗ | Бүлээн-Ундрага | 1 | XV-014997 | 14997 | Бүлээний хөндий | 124.97 | Сэлэнгэ | Орхонтуул | 5101468 |
| 203 | ТЗ | Бүлээнхөндий | 1 | XV-013684 | 13684 | Борын хөндий | 5,620.31 | Төв | Баян-Өнжүүл, Бүрэн | 5356725 |
| 204 | ТЗ | Бүркит корпораци | 2 | XV-012590 | 12590 | Индэрт, Их жаргалант-1 | 644.87 | Баян-Өлгий | Булган | 2003732 |
| | ТЗ | | | XV-013898 | 13898 | Индэрт, Их жаргалант-1 | 281.38 | Баян-Өлгий | Булган | 2003732 |
| 205 | ТЗ | Бүст-Оргил | 1 | XV-014928 | 14928 | Айраг | 6,411.27 | Дундговь | Баянжаргалан | 5263506 |
| 206 | ТЗ | БХХБ | 5 | XV-013431 | 13431 | Өндөр дов | 11,616.20 | Дорноговь | Өргөн | 5090423 |
| | ТЗ | | | XV-013432 | 13432 | Нүүрэнт | 13,219.09 | Дорноговь | Айраг | 5090423 |
| | ТЗ | | | XV-013433 | 13433 | Хар айраг овоо | 6,411.94 | Дорноговь | Айраг | 5090423 |
| | ТЗ | | | XV-013557 | 13557 | Ноодойн улаан нуур | 5,594.73 | Дорноговь | Айраг, Сайхандулаан | 5090423 |
| | ТЗ | | | XV-013561 | 13561 | Үнэгдийн улаан нуур | 18,674.47 | Дорноговь | Сайхандулаан | 5090423 |
| 207 | ТЗ | БЧБ | 1 | XV-015213 | 15213 | Цагаан чулуут | 131.72 | Сэлэнгэ | Орхон | 2862778 |
| 208 | ТЗ | Бэйкуанжи туан | 1 | XV-015189 | 15189 | Гүн шанд | 47,812.24 | Дорноговь | Айраг, Сайхандулаан | 5416736 |
| 209 | ТЗ | Бэлгүүн-Анар | 1 | XV-006554 | 6554 | Ноёд | 276.08 | Сэлэнгэ | Мандал | 2788101 |
| 210 | ТЗ | Бэрхресорсиз | 13 | XV-010653 | 10653 | Могойн гол | 112.09 | Сэлэнгэ | Ерөө | 5210402 |
| | ТЗ | | | XV-011586 | 11586 | Нүдэн усны худаг | 8,828.85 | Дорноговь | Алтанширээ, Дэлгэрэх | 5210402 |
| | ТЗ | | | XV-011587 | 11587 | Цагаан чулуут худаг | 1,677.75 | Дорноговь | Алтанширээ, Дэлгэрэх | 5210402 |
| | ТЗ | | | XV-011612 | 11612 | Хуурай нуур | 677.48 | Дорноговь | Их хэт | 5210402 |
| | ТЗ | | | XV-011756 | 11756 | Бага бэрх | 27,707.62 | Архангай, Булган | Өгийнуур, Хашаат, Гурванбулаг | 5210402 |
| | ТЗ | | | XV-012247 | 12247 | Мэргэн уул | 34,472.30 | Ховд | Булган | 5210402 |
| | ТЗ | | | XV-012248 | 12248 | Хужирт | 31,260.81 | Баян-Өлгий | Бугат, Сагсай, Улаанхус | 5210402 |
| | ТЗ | | | XV-012053 | 12053 | Цацаг уул | 3,682.72 | Увс | Түргэн | 5210402 |
| | ТЗ | | | XV-012055 | 12055 | Хар уул | 2,749.85 | Увс | Наранбулаг | 5210402 |
| | ТЗ | | | XV-012135 | 12135 | Баяжих худаг | 14,064.22 | Увс | Өлгий | 5210402 |
| | ТЗ | | | XV-012514 | 12514 | Цонгол уул | 16,061.27 | Сэлэнгэ | Ерөө, Мандал | 5210402 |
| | ТЗ | | | XV-012532 | 12532 | Цагаан өндөр | 10,550.97 | Сүхбаатар | Мөнххаан | 5210402 |
| | ТЗ | | | XV-015048 | 15048 | Манант толгой | 2,081.96 | Хэнтий | Батширээт | 5210402 |
| 211 | ТЗ | Бэрэнгрупп | 1 | XV-012129 | 12129 | Баян дүүрэх | 770.35 | Булган | Гурванбулаг | 2063182 |
| 212 | ТЗ | Бэрэнмайнинг | 2 | XV-009774 | 9774 | Тамирын гол-1 | 9,506.98 | Архангай | Түвшрүүлэх, Цэнхэр | 2886219 |
| | ТЗ | | | XV-011472 | 11472 | Тамирын гол-2 | 6,730.26 | Архангай | Өгийнуур, Түвшрүүлэх | 2886219 |
| 213 | ТЗ | Бэствайт | 1 | XV-015197 | 15197 | Гишүүн | 206.33 | Төв, Улаанбаатар | Алтанбулаг, Хан-Уул | 2827891 |
| 214 | ТЗ | ВАБК | 5 | XV-013896 | 13896 | Шороот | 197.03 | Баян-Өлгий | Булган | 5210941 |
| | ТЗ | | | XV-014011 | 14011 | Их нарт | 4,200.41 | Дорноговь, Дундговь | Айраг, Даланжаргалан, Өндершил | 5210941 |
| | ТЗ | | | XV-014037 | 14037 | Шар булаг | 470.42 | Ховд | Алтай | 5210941 |
| | ТЗ | | | XV-014038 | 14038 | Ганц мод | 874.14 | Ховд | Алтай | 5210941 |
| | ТЗ | | | XV-014039 | 14039 | Шим булаг | 2,041.59 | Ховд | Цэцэг | 5210941 |
| 215 | ТЗ | Вай Ий Эн Эф Юу | 2 | XV-012940 | 12940 | Цагаан энгэр | 3,329.51 | Ховд | Үенч | 5089034 |
| | ТЗ | | | XV-012941 | 12941 | Цагаан толгод | 12,180.59 | Ховд | Мөнххайрхан | 5089034 |
| 216 | ТЗ | Вайлинк | 1 | XV-015117 | 15117 | Улаан өндөр | 542.31 | Дорнод | Булган | 5136512 |
| 217 | ТЗ | Вангоуншинг | 2 | XV-008114 | 8114 | Сөндийн ам | 2,225.73 | Төв | Баянцагаан | 5061032 |
| | ТЗ | | | XV-011751 | 11751 | Сөндийн ам | 1,341.28 | Төв | Баянцагаан | 5061032 |
| 218 | ТЗ | Вантаже | 1 | XV-003534 | 3534 | Оюут улаан | 12,054.28 | Дорноговь | Сайхандулаан | 5247462 |
| 219 | ТЗ | Вартбург | 1 | XV-014766 | 14766 | Цагд-Уул | 3,182.81 | Архангай | Цэнхэр | 5258464 |
| 220 | ТЗ | Венера-Алтай | 1 | XV-012177 | 12177 | Цахир | 1,439.82 | Говь-Алтай | Төгөг | 5097657 |
| 221 | ТЗ | Вестерн проспектор монголия | 1 | XV-010972 | 10972 | Багахангай-3 | 4,947.51 | Төв | Баян | 2834812 |
| 222 | ТЗ | Вестернминэкс | 1 | XV-015061 | 15061 | Очирын булаг | 23,324.63 | Ховд | Булган | 5297206 |
| 223 | ТЗ | Вестернпроспектор | 1 | XV-010974 | 10974 | Шивээгийн ухаа | 3,796.28 | Төв | Баяндэлгэр | 5044669 |
| 224 | ТЗ | Вестернресурс | 4 | XV-007804 | 7804 | Манхан уул | 133.55 | Баянхонгор | Галуут | 2848066 |
| | ТЗ | | | XV-006721 | 6721 | Мухарлиг худаг | 33.63 | Баянхонгор | Галуут | 2848066 |
| | ТЗ | | | XV-008477 | 8477 | Хүүшийн ам | 46.27 | Баянхонгор | Галуут | 2848066 |
| | ТЗ | | | XV-012057 | 12057 | Хавцгайтын ам | 284.85 | Баянхонгор | Галуут | 2848066 |
| 225 | ТЗ | ВЖВМ | 1 | XV-013192 | 13192 | Цайдам | 10,076.39 | Төв | Баян-Өнжүүл | 5210852 |
| 226 | ТЗ | Ви Юу И И | 1 | XV-010793 | 10793 | Говьгурван сайхан | 17,928.96 | Өмнөговь | Булган, Ханхонгор | 5108802 |
| 227 | ТЗ | Вивидстар | 1 | XV-015126 | 15126 | Даравгайн худаг | 7,654.05 | Өмнөговь | Ханбогд | 5142636 |
| 228 | ТЗ | Вилпхунг | 1 | XV-014731 | 14731 | Сар-Уул | 9,586.15 | Өмнөговь | Цогт-Овоо | 5264707 |
| 229 | ТЗ | Ворлдмайнинг | 1 | XV-014387 | 14387 | Харганы ам-1 | 607.58 | Төв | Борнуур | 5026016 |
| 230 | ТЗ | Вояжер Минерал Ресурсес | 1 | XV-012521 | 12521 | Далтын өвөр | 791.61 | Баянхонгор | Бөмбөгөр | 5502292 |
| 231 | ТЗ | Вояжерголд | 1 | XV-009348 | 9348 | Хойд Цахир | 10,597.84 | Өмнөговь | Баяндалай, Ноён | 5202744 |
| 232 | ТЗ | Вүүдстар ресорсес интернэшнл | 1 | XV-014873 | 14873 | Тэргүүн баян сум | 21,397.39 | Дорнод, Сүхбаатар | Матад, Эрдэнэцагаан | 5437903 |
| 233 | ТЗ | Вэнчөн | 10 | XV-009245 | 9245 | Нарийн уул | 4,210.58 | Дундговь | Дэрэн | 5250218 |
| | ТЗ | | | XV-011070 | 11070 | Шанаган-3 | 1,263.19 | Төв | Архуст | 5250218 |
| | ТЗ | | | XV-011145 | 11145 | Худаг хөндий | 3,150.32 | Төв | Цээл | 5250218 |
| | ТЗ | | | XV-011146 | 11146 | Тэрэгтийн хонхор | 13,251.10 | Говьсүмбэр | Баянтал, Сүмбэр | 5250218 |
| | ТЗ | | | XV-011147 | 11147 | Хөтөлийн ухаа | 6,619.36 | Төв | Баянцагаан | 5250218 |
| | ТЗ | | | XV-011175 | 11175 | Бялзуухайн тал | 3,672.84 | Төв | Баянцагаан | 5250218 |
| | ТЗ | | | XV-012872 | 12872 | Хангай | 119.15 | Улаанбаатар | Багахангай | 5250218 |
| | ТЗ | | | XV-013191 | 13191 | Үртын хөндий | 18,754.85 | Хэнтий | Жаргалтхаан, Өмнөдэлгэр | 5250218 |
| | ТЗ | | | XV-013447 | 13447 | Нүүрст уул-2 | 13,341.37 | Хэнтий | Жаргалтхаан | 5250218 |
| | ТЗ | | | XV-013932 | 13932 | Нүүрст уул | 20,428.81 | Хэнтий | Өмнөдэлгэр | 5250218 |

## Хавсралт Ч – Хайгуулын лиценз эзэмшигч ААН-ийн жагсаалт

| Нийт тоо | Үе шат | Эзэмшигч | Эзэмшиж буй лицензийн тоо | Жагсаалт | Үндсэн # | Талбайн нэр | Талбайн хэмжээ (га) | Аймаг | Дүүрэг | Эзэмшигчийн регистр # |
|---|---|---|---|---|---|---|---|---|---|---|
| 224 | ТЗ | Газархэвлий | 1 | XV-008493 | 8493 | Буурт | 12.74 | Дархан-Уул | Хонгор | 4247434 |
| 225 | ТЗ | Газрын сувд | 1 | XV-012539 | 12539 | Тооройтын зүүн өвөр | 3,014.46 | Өмнөговь | Гурвантэс | 5070244 |
| 226 | ТЗ | Газрын-эрдэнэс | 2 | XV-015528 | 15528 | Хар хошуу | 705.19 | Хэнтий | Цэнхэрмандал | 2714701 |
| | ТЗ | | | XV-015527 | 15527 | Хар чулуут | 1,089.81 | Дорноговь | Даланжаргалан | 2714701 |
| 227 | ТЗ | Галлантстарт | 2 | XV-013377 | 13377 | Хаалгын уул | 15,018.71 | Дорноговь | Өргөн, Сайншанд, Сайншанд | 5023033 |
| | ТЗ | | | XV-013429 | 13429 | Хашватын говь | 10,445.79 | Дорноговь | Сайншанд, Улаанбадрах | 5023033 |
| 228 | ТЗ | Галхиат | 1 | XV-012767 | 12767 | Намбар уул | 7,403.61 | Төв | Алтанбулаг, Аргалант | 5130549 |
| 229 | ТЗ | Ганганглалба | 1 | XV-013341 | 13341 | Цогт овоо | 2,498.31 | Булган | Тэшиг | 5139538 |
| 230 | ТЗ | Гангар-Инвест | 1 | XV-012446 | 12446 | Бехөгийн хөндий-3 | 279.62 | Төв | Алтанбулаг | 2095092 |
| 231 | ТЗ | Ганхийц | 1 | XV-014500 | 14500 | Соёо өндөр | 2,790.18 | Дорнод | Дашбалбар | 2090988 |
| 232 | ТЗ | Гаррисон-Ази | 5 | XV-005689 | 5689 | Өлзийт-2 | 338.09 | Сүхбаатар | Түвшинширээ | 5122392 |
| | ТЗ | | | XV-005690 | 5690 | Өлзийт | 1,689.11 | Сүхбаатар | Түвшинширээ | 5122392 |
| | ТЗ | | | XV-006928 | 6928 | Өлзийт-3 | 492.34 | Сүхбаатар | Түвшинширээ | 5122392 |
| | ТЗ | | | XV-013839 | 13839 | Энгэр ухаа | 10,091.15 | Сүхбаатар | Түвшинширээ | 5122392 |
| | ТЗ | | | XV-015175 | 15175 | Өлзийт-2 | 189.94 | Сүхбаатар | Түвшинширээ | 5122392 |
| 233 | ТЗ | Гартаам-Оюу | 1 | XV-015168 | 15168 | Жалга | 78.56 | Улаанбаатар | Баянзурх | 2561352 |
| 234 | ТЗ | Гацуурт | 3 | XV-008500 | 8500 | Бараан хавцгайт | 176.67 | Дорноговь | Өргөн | 2054701 |
| | ТЗ | | | XV-012041 | 12041 | Хайлааст | 603.12 | Дорноговь | Өргөн | 2054701 |
| | ТЗ | | | XV-013534 | 13534 | Сэнж | 36.46 | Дорноговь | Өргөн | 2054701 |
| 235 | ТЗ | Гео-Инфо | 1 | XV-012322 | 12322 | Улаан дэл | 1,169.45 | Увс | Завхан | 2773589 |
| 236 | ТЗ | Геоканон төв | 1 | XV-015149 | 15149 | Дулаан | 27,087.56 | Дорноговь | Мандах, Сайхандулаан | 2069318 |
| 237 | ТЗ | Геомастер | 1 | XV-014030 | 14030 | Жаргалант | 2,223.93 | Төв | Баянжаргалан | 2630478 |
| 238 | ТЗ | Геомин | 3 | XV-005448 | 5448 | Дээд-Улаачин | 456.68 | Баян-Өлгий | Алтай, Буянт | 2866773 |
| | ТЗ | | | XV-005456 | 5456 | Мушуу | 2,273.52 | Баян-Өлгий | Сагсай, Улаанхус | 2866773 |
| | ТЗ | | | XV-013962 | 13962 | Түшлэгт | 257.48 | Дорноговь | Сайншанд | 2866773 |
| 239 | ТЗ | Геомин шпат | 1 | XV-012093 | 12093 | Дэвтээрийн гол | 1,106.30 | Хэнтий | Дархан | 5099595 |
| 240 | ТЗ | Геосигналс | 1 | XV-014340 | 14340 | Баян өнжүүл | 5,623.43 | Төв | Алтанбулаг, Баян-Өнжүүл | 5168635 |
| 241 | ТЗ | Гео-Эрин | 2 | XV-014527 | 14527 | Ухаа овоо | 296.40 | Дундговь | Адаацаг | 2867931 |
| | ТЗ | | | XV-015420 | 15420 | Баруун булаг | 169.22 | Дундговь | Адаацаг | 2867931 |
| 242 | ТЗ | Глобал истерн минералз рисеч | 8 | XV-012569 | 12569 | Улаан нуур | 18,994.44 | Дорноговь | Айраг | 5144396 |
| | ТЗ | | | XV-012701 | 12701 | Өндөршил-9 | 10,157.14 | Дундговь | Өндөршил | 5144396 |
| | ТЗ | | | XV-012757 | 12757 | Улаан эргийн худаг-2 | 3,501.32 | Дорноговь | Алтанширээ | 5144396 |
| | ТЗ | | | XV-012758 | 12758 | Улаан эргийн худаг-1 | 2,577.14 | Дорноговь | Алтанширээ | 5144396 |
| | ТЗ | | | XV-013208 | 13208 | Өндөршил 10 | 4,367.23 | Дорноговь, Дундговь | Айраг, Өндөршил | 5144396 |
| | ТЗ | | | XV-014584 | 14584 | Өндөршил-2 | 4,169.17 | Дундговь | Өндөршил | 5144396 |
| | ТЗ | | | XV-013081 | 13081 | Баян айраг | 14,967.86 | Төв | Баян, Баянцагаан | 5144396 |
| | ТЗ | | | XV-014984 | 14984 | Баян-Айраг | 5,702.28 | Төв | Баян | 5144396 |
| 243 | ТЗ | Глобалбальш | 1 | XV-015434 | 15434 | Шар толгод | 30,399.94 | Говь-Алтай | Дэлгэр | 5347548 |
| 244 | ТЗ | Глобалтоун | 1 | XV-014305 | 14305 | Давст | 32.94 | Улаанбаатар | Налайх | 5197414 |
| 245 | ТЗ | Глобал-Энержи | 1 | XV-014006 | 14006 | Билчир даваа | 5,321.67 | Хэнтий | Өмнөдэлгэр | 5160162 |
| 246 | ТЗ | ГМЦ | 1 | XV-013794 | 13794 | Түргэн | 2,843.63 | Увс | Түргэн | 5071275 |
| 247 | ТЗ | Го Си Зэ | 1 | XV-005407 | 5407 | Хорхойтын гол | 205.22 | Увс | Өмнөговь, Тариалан | 5428955 |
| 248 | ТЗ | Гоби энд море | 1 | XV-013320 | 13320 | Бумбат | 3,450.95 | Архангай | Өлзийт | 2583798 |
| 249 | ТЗ | Гобиконсолидетед | 18 | XV-005522 | 5522 | Цахир энгэр | 8,919.20 | Говь-Алтай | Төгрөг, Халиун | 5426952 |
| | ТЗ | | | XV-010276 | 10276 | Халиун-2 | 6,989.16 | Говь-Алтай | Бигэр, Цогт | 5426952 |
| | ТЗ | | | XV-011962 | 11962 | Хотон | 28,210.08 | Говь-Алтай | Шарга | 5426952 |
| | ТЗ | | | XV-012640 | 12640 | Задгай | 20,645.04 | Баянхонгор | Шинэжинст | 5426952 |
| | ТЗ | | | XV-016741 | 16741 | Нарийны ам | 540.36 | Говь-Алтай | Бигэр | 5426952 |
| | ТЗ | | | XV-016739 | 16739 | Бүүрцэг толгой | 46.86 | Говь-Алтай | Бигэр | 5426952 |
| | ТЗ | | | XV-016743 | 16743 | Ямбат | 11,704.24 | Говь-Алтай | Есөнбулаг, Тайшир, Шарга | 5426952 |
| | ТЗ | | | XV-016738 | 16738 | Сэрх | 13,576.34 | Говь-Алтай | Дэлгэр | 5426952 |
| | ТЗ | | | XV-016745 | 16745 | Халиун-1 | 10,067.03 | Говь-Алтай | Төгрөг, Халиун, Цээл | 5426952 |
| | ТЗ | | | XV-016742 | 16742 | Хонгор толгой | 3,742.08 | Говь-Алтай | Есөнбулаг, Халиун | 5426952 |
| | ТЗ | | | XV-016740 | 16740 | Зээтийн өвөр | 857.49 | Говь-Алтай | Чандмань | 5426952 |
| | ТЗ | | | XV-016744 | 16744 | Адаг | 151.22 | Баянхонгор | Шинэжинст | 5426952 |
| | ТЗ | | | XV-016749 | 16749 | Байц | 89.58 | Баянхонгор | Шинэжинст | 5426952 |
| | ТЗ | | | XV-016746 | 16746 | Сүүжийн булаг | 1,672.85 | Говь-Алтай | Бигэр | 5426952 |
| | ТЗ | | | XV-016748 | 16748 | Тогоотын гол | 3,430.56 | Говь-Алтай | Бигэр, Цогт | 5426952 |
| | ТЗ | | | XV-016747 | 16747 | Бүүрцэг толгой | 3,580.09 | Говь-Алтай | Халиун | 5426952 |
| | ТЗ | | | XV-016779 | 16779 | Цахир энгэр | 7,796.62 | Говь-Алтай | Халиун | 5426952 |
| | ТЗ | | | XV-016737 | 16737 | Өндөр-Улаан | 35,502.25 | Говь-Алтай | Бигэр, Цогт, Чандмань, Эрдэнэ | 5426952 |
| 250 | ТЗ | Гобикоул энд энержи | 28 | XV-007458 | 7458 | Хоттор зүүн | 122.54 | Баянхонгор | Шинэжинст | 2862468 |
| | ТЗ | | | XV-007459 | 7459 | Хоттор баруун | 394.79 | Баянхонгор | Шинэжинст | 2862468 |
| | ТЗ | | | XV-008040 | 8040 | Зангат хурэн уул | 78,222.81 | Баянхонгор | Баянговь, Шинэжинст | 2862468 |
| | ТЗ | | | XV-008043 | 8043 | Хавтай хар уул | 48,241.53 | Баянхонгор | Баянговь, Баянлиг | 2862468 |
| | ТЗ | | | XV-008273 | 8273 | Асгат | 189.11 | Говь-Алтай | Чандмань | 2862468 |
| | ТЗ | | | XV-009761 | 9761 | Зээтийн өвөр | 633.49 | Говь-Алтай | Чандмань | 2862468 |
| | ТЗ | | | XV-009538 | 9538 | Морин дэл | 13,603.78 | Дундговь | Эрдэнэдалай | 2862468 |
| | ТЗ | | | XV-010260 | 10260 | Норов | 15,195.70 | Баянхонгор | Бууцагаан, Хүрээмарал | 2862468 |
| | ТЗ | | | XV-010274 | 10274 | Халиун-1 | 2,094.13 | Говь-Алтай | Төгрөг | 2862468 |
| | ТЗ | | | XV-010275 | 10275 | Сэрх | 3,248.11 | Говь-Алтай | Дэлгэр | 2862468 |
| | ТЗ | | | XV-011342 | 11342 | Зараа | 22,752.84 | Баянхонгор | Шинэжинст | 2862468 |
| | ТЗ | | | XV-011624 | 11624 | Тэвх | 9,732.44 | Говь-Алтай | Халиун | 2862468 |
| | ТЗ | | | XV-011625 | 11625 | Хонгор толгой | 66,735.89 | Говь-Алтай | Есөнбулаг, Халиун | 2862468 |
| | ТЗ | | | XV-011340 | 11340 | Адаг | 16,579.28 | Баянхонгор | Баян-Өндөр, Шинэжинст | 2862468 |
| | ТЗ | | | XV-011441 | 11441 | Ембүү | 9,148.97 | Говь-Алтай | Есөнбулаг, Халиун | 2862468 |
| | ТЗ | | | XV-011106 | 11106 | Тогоотын гол | 5,228.35 | Говь-Алтай | Бигэр | 2862468 |
| | ТЗ | | | XV-011959 | 11959 | Бүүрцэг толгой | 38,090.61 | Говь-Алтай | Халиун | 2862468 |
| | ТЗ | | | XV-011961 | 11961 | Ямбат | 7,864.17 | Говь-Алтай | Есөнбулаг | 2862468 |
| | ТЗ | | | XV-011964 | 11964 | Хар эрэг | 4,684.30 | Говь-Алтай | Бигэр | 2862468 |
| | ТЗ | | | XV-011840 | 11840 | Өндөр-Улаан | 33,940.88 | Говь-Алтай | Бигэр, Чандмань | 2862468 |
| | ТЗ | | | XV-011902 | 11902 | Хоттор | 81.28 | Баянхонгор | Шинэжинст | 2862468 |
| | ТЗ | | | XV-011958 | 11958 | Нарийны ам | 13,164.98 | Говь-Алтай | Бигэр | 2862468 |
| | ТЗ | | | XV-012103 | 12103 | Шанд | 1,205.58 | Говь-Алтай | Бигэр, Чандмань | 2862468 |
| | ТЗ | | | XV-012104 | 12104 | Хүрэн толгой | 2,890.92 | Говь-Алтай | Чандмань | 2862468 |
| | ТЗ | | | XV-013782 | 13782 | Байц | 66.99 | Баянхонгор | Шинэжинст | 2862468 |
| | ТЗ | | | XV-013845 | 13845 | Сүүжийн булаг | 7,116.08 | Говь-Алтай | Бигэр, Чандмань | 2862468 |
| | ТЗ | | | XV-015016 | 15016 | Бүүрцэг толгой | 1,613.49 | Говь-Алтай | Бигэр | 2862468 |
| | ТЗ | | | XV-015546 | 15546 | Хонхор дэрс | 102.07 | Баянхонгор | Шинэжинст | 2862468 |
| 251 | ТЗ | Гоби-Эксплорэйшн | 6 | XV-008610 | 8610 | Шилүүстэйн эх | 4,418.32 | Сэлэнгэ | Хүдэр | 2785129 |
| | ТЗ | | | XV-010844 | 10844 | Цагаан уул | 634.63 | Хөвсгөл | Цагаан-Уул | 2785129 |
| | ТЗ | | | XV-010783 | 10783 | Шүүт | 5,236.44 | Сүхбаатар | Халзан | 2785129 |
| | ТЗ | | | XV-011406 | 11406 | Наран гол | 113.94 | Сэлэнгэ | Баянгол | 2785129 |
| | ТЗ | | | XV-011457 | 11457 | Цахиурт | 47.02 | Говь-Алтай | Жаргалан | 2785129 |
| | ТЗ | | | XV-012931 | 12931 | Асгатын талбай | 3,669.70 | Сүхбаатар | Асгат | 2785129 |
| 252 | ТЗ | Гоби-Энтерпрайз | 9 | XV-008422 | 8422 | Хунх цахир | 124.98 | Хөвсгөл | Цагаан-Уул | 5113024 |
| | ТЗ | | | XV-011833 | 11833 | Өвөр худаг | 4,181.42 | Дорнод | Баянтүмэн, Сэргэлэн | 5113024 |
| | ТЗ | | | XV-013219 | 13219 | Зүүн цагаан | 452.66 | Говь-Алтай | Тайшир | 5113024 |
| | ТЗ | | | XV-013328 | 13328 | Сэнжитийн зүүн | 6,661.67 | Говь-Алтай | Алтай, Цогт | 5113024 |
| | ТЗ | | | XV-012974 | 12974 | Лүн толгой | 4,841.72 | Говь-Алтай | Дэлгэр | 5113024 |
| | ТЗ | | | XV-012995 | 12995 | Хойт улаан | 890.73 | Говь-Алтай | Есөнбулаг, Тайшир | 5113024 |
| | ТЗ | | | XV-014420 | 14420 | Лүн толгой-2 | 7,022.95 | Говь-Алтай | Дэлгэр | 5113024 |
| | ТЗ | | | XV-014433 | 14433 | Шохойт | 127.89 | Говь-Алтай | Тайшир | 5113024 |
| | ТЗ | | | XV-014016 | 14016 | Буурал ухаа | 5,123.48 | Хэнтий | Баянмөнх | 5113024 |
| 253 | ТЗ | Говийн ертөнц | 1 | XV-013131 | 13131 | Шар булаг | 2,333.92 | Төв | Баяндэлгэр | 5106648 |
| 254 | ТЗ | Говийн хөгжил ресорс | 1 | XV-015361 | 15361 | Хар уул | 726.03 | Дорноговь | Хатанбулаг | 5434041 |
| 255 | ТЗ | Говь нутгийн баялаг | 1 | XV-013413 | 13413 | Завсар | 97,407.51 | Өмнөговь | Баяндалай, Ноён | 5540437 |
| 256 | ТЗ | Говь эрдэнэ марал | 1 | XV-014790 | 14790 | Нутгийн толгод | 46,716.47 | Дорноговь | Алтанширээ, Дэлгэрэх, Өргөн | 5362407 |

## Хавсралт Ч – Хайгуулын лиценз эзэмшигч ААН-ийн жагсаалт

| Нийт тоо | Үе шат | Эзэмшигч | Эзэмшиж буй лицензийн тоо | Жагсаалт | Үндсэн # | Талбайн нэр | Талбайн хэмжээ (га) | Аймаг | Дүүрэг | Эзэмшигчийн регистр # |
|---|---|---|---|---|---|---|---|---|---|---|
| 257 | ТЗ | Говьгео | 10 | XV-005965 | 5965 | Цагаан хөндий | 580.42 | Дорнод | Дашбалбар | 2004976 |
| | ТЗ | | | XV-007647 | 7647 | Жандайн талбай | 211.64 | Хэвсгэл | Цэцэрлэг | 2004976 |
| | ТЗ | | | XV-011877 | 11877 | Ар рашаант | 667.14 | Дорнод | Дашбалбар | 2004976 |
| | ТЗ | | | XV-011879 | 11879 | Энгэр булаг-2 | 371.30 | Дорнод | Дашбалбар | 2004976 |
| | ТЗ | | | XV-012457 | 12457 | Жандай-1 | 80.90 | Хэвсгэл | Цэцэрлэг | 2004976 |
| | ТЗ | | | XV-012458 | 12458 | Жандай-2 | 211.55 | Хэвсгэл | Цэцэрлэг | 2004976 |
| | ТЗ | | | XV-012459 | 12459 | Жандай-3 | 112.03 | Хэвсгэл | Цэцэрлэг | 2004976 |
| | ТЗ | | | XV-012460 | 12460 | Жандай-4 | 99.50 | Хэвсгэл | Цэцэрлэг | 2004976 |
| | ТЗ | | | XV-012461 | 12461 | Жандай-5 | 99.58 | Хэвсгэл | Цэцэрлэг | 2004976 |
| | ТЗ | | | XV-013355 | 13355 | Хар сэрвэн | 5,353.44 | Дорнод | Матад | 2004976 |
| 258 | ТЗ | Говьмастер | 1 | XV-013897 | 13897 | Илрэл-1 | 18,451.09 | Сүхбаатар | Эрдэнэцагаан | 5095719 |
| 259 | ТЗ | Говьнаран уул | 2 | XV-012878 | 12878 | Ноён цагаан | 17,527.79 | Өмнөговь | Ноён | 5355133 |
| | ТЗ | | | XV-013806 | 13806 | Халбас уул | 35,527.26 | Өмнөговь | Ноён | 5355133 |
| 260 | ТЗ | Говьрезерв | 1 | XV-016678 | 16678 | Хүйтний гол | 37.75 | Дархан-Уул | Хонгор | 5390966 |
| 261 | ТЗ | Говьтугалга | 2 | XV-015034 | 15034 | Алаг худаг | 1,223.98 | Өмнөговь | Ноён | 5288894 |
| | ТЗ | | | XV-015035 | 15035 | Алаг худаг | 164.44 | Өмнөговь | Ноён | 5288894 |
| 262 | ТЗ | Говьфайндерс | 1 | XV-014679 | 14679 | Жавхлантын уул | 3,096.72 | Өмнөговь | Ханбогд | 5238862 |
| 263 | ТЗ | Говьхурах | 1 | XV-012692 | 12692 | Булаг шанд | 5,441.31 | Дундговь | Луус | 5218101 |
| 264 | ТЗ | Говьшоо | 1 | XV-016677 | 16677 | Шинэ ус | 100.42 | Дундговь | Баянжаргалан | 5060338 |
| 265 | ТЗ | Говь-Эрээн | 3 | XV-014481 | 14481 | Дэлүүн | 2,091.62 | Баян-Өлгий | Дэлүүн | 5260833 |
| | ТЗ | | | XV-013259 | 13259 | Нүүрст уул-3 | 7,725.01 | Увс | Тургэн | 5260833 |
| | ТЗ | | | XV-013493 | 13493 | Цагаан толгой | 250.58 | Баян-Өлгий | Дэлүүн | 5260833 |
| 266 | ТЗ | Гозгоргоулд | 1 | XV-008420 | 8420 | Гозгор хар уул | 730.74 | Увс | Өмнөговь | 5137195 |
| 267 | ТЗ | Голден стрийм интернэйшнл | 2 | XV-015078 | 15078 | Хар чулуут | 4,745.39 | Дорноговь | Сайхандулаан | 5461197 |
| | ТЗ | | | XV-015166 | 15166 | Хотонт | 2,032.06 | Дорноговь | Алтанширээ, Их хэт | 5461197 |
| 268 | ТЗ | Голденвинг | 1 | XV-015327 | 15327 | Салгар шанд | 11,065.09 | Дорноговь, Өмнөговь | Хатанбулаг, Ханбогд | 5129184 |
| 269 | ТЗ | Голденгоби майнинг | 5 | XV-014490 | 14490 | Нарийн худгийн хөндий | 8,766.13 | Сүхбаатар | Мөнххаан | 5340624 |
| | ТЗ | | | XV-014289 | 14289 | Хавцалын худагийн хөндий | 5,674.41 | Сүхбаатар | Мөнххаан | 5340624 |
| | ТЗ | | | XV-013476 | 13476 | Баруун цохио | 38,569.28 | Өмнөговь | Номгон, Хүрмэн | 5340624 |
| | ТЗ | | | XV-014049 | 14049 | Хурээ-2 | 28,654.86 | Өмнөговь | Хүрмэн | 5340624 |
| | ТЗ | | | XV-015147 | 15147 | Тэнүүн-2 | 30,325.47 | Өмнөговь | Баяндалай | 5340624 |
| 270 | ТЗ | Голденгоблет | 4 | XV-014531 | 14531 | Шаварт нуур-2 | 3,889.72 | Дорнод | Матад | 5150752 |
| | ТЗ | | | XV-014859 | 14859 | Баян-ус | 12,268.62 | Дорнод | Баянтүмэн, Матад | 5150752 |
| | ТЗ | | | XV-014858 | 14858 | Урт цагаан | 21,251.13 | Дорнод | Матад | 5150752 |
| | ТЗ | | | XV-016967 | 16967 | Замын худаг | 941.02 | Төв | Баян | 5150752 |
| 271 | ТЗ | Голденгроуз | 2 | XV-015075 | 15075 | Манлай | 24,650.05 | Дорноговь, Өмнөговь | Мандах, Манлай | 5310598 |
| | ТЗ | | | XV-015076 | 15076 | Манлай | 15,195.04 | Дорноговь | Мандах | 5310598 |
| 272 | ТЗ | Голденкастл | 1 | XV-012842 | 12842 | Хөх булгийн хөндий | 1,805.51 | Баянхонгор | Бөмбөгөр | 5103878 |
| 273 | ТЗ | Голденкрос | 10 | XV-014593 | 14593 | Хөв ТШБ | 40,398.23 | Хэвсгэл | Бүрэнтогтох, Төмөрбулаг, Шинэ-Идэр | 5200881 |
| | ТЗ | | | XV-014598 | 14598 | ЗБС-1 | 5,900.46 | Завхан, Увс | Баянхайрхан, Сонгино, Зүүнхангай | 5200881 |
| | ТЗ | | | XV-014215 | 14215 | У-ЗТ-1 | 46,186.66 | Увс | Зүүнговь, Тэс | 5200881 |
| | ТЗ | | | XV-013847 | 13847 | УӨЗ-1 | 73,587.77 | Увс | Зүүнхангай, Өндөрхангай | 5200881 |
| | ТЗ | | | XV-013848 | 13848 | У Давст-2 | 14,241.55 | Увс | Давст | 5200881 |
| | ТЗ | | | XV-013849 | 13849 | У Давст-4 | 4,255.39 | Увс | Давст | 5200881 |
| | ТЗ | | | XV-013846 | 13846 | Зүүнхангай-1 | 22,788.35 | Увс | Зүүнхангай | 5200881 |
| | ТЗ | | | XV-014314 | 14314 | Баянхайрхан-1 | 11,237.77 | Завхан | Баянхайрхан | 5200881 |
| | ТЗ | | | XV-014404 | 14404 | УВС СагТД | 97,521.40 | Увс | Давст, Сагил, Түргэн | 5200881 |
| | ТЗ | | | XV-015015 | 15015 | Нуур-1 | 46,575.25 | Увс | Наранбулаг | 5200881 |
| 274 | ТЗ | Голденмираж гоби | 1 | XV-013214 | 13214 | Энгэрийн чулуут | 11,833.07 | Дорноговь | Алтанширээ, Дэлгэрэх | 5146712 |
| 275 | ТЗ | Голденпийк | 1 | XV-011982 | 11982 | Бор толгой | 2,888.74 | Төв | Сүмбэр | 5101492 |
| 276 | ТЗ | Голденсаве | 1 | XV-013167 | 13167 | Сэрвэн уул | 714.58 | Төв | Цээл | 5396166 |
| 277 | ТЗ | Голденхейлс | 1 | XV-015303 | 15303 | Даажийн булаг | 1,615.59 | Сүхбаатар | Эрдэнэцагаан | 5060222 |
| 278 | ТЗ | Горняк | 1 | XV-012524 | 12524 | Бор толгой | 2,630.38 | Баянхонгор | Жинст, Өлзийт | 5006813 |
| 279 | ТЗ | Гоулден эссэнс монголиа | 2 | XV-014423 | 14423 | Тэнүүн-1 | 30,374.57 | Өмнөговь | Ноён, Сэврэй | 5444012 |
| | ТЗ | | | XV-016970 | 16970 | Тэнүүн-1 | 22,969.19 | Өмнөговь | Баяндалай, Ноён | 5444012 |
| 280 | ТЗ | Гоулдсэнын монголиа | 1 | XV-007434 | 7434 | Сүмтийн хоолой | 458.38 | Дорнод | Баяндун | 2871505 |
| 281 | ТЗ | Гоулдэннар | 1 | XV-007681 | 7681 | Улаан | 630.38 | Өмнөговь | Баян-Овоо | 5301351 |
| 282 | ТЗ | Гравелстоун | 2 | XV-014714 | 14714 | Баянцагаан 1 | 335.18 | Баянхонгор | Баянцагаан | 5194512 |
| | ТЗ | | | XV-014656 | 14656 | Баянцагаан | 440.19 | Баянхонгор | Баянцагаан | 5194512 |
| 283 | ТЗ | Грандмонтана майнинг | 7 | XV-009503 | 9503 | Цүнхэг | 886.23 | Ховд | Үенч | 5436176 |
| | ТЗ | | | XV-014691 | 14691 | Буурал уул | 4,319.17 | Төв | Жаргалант | 5436176 |
| | ТЗ | | | XV-014692 | 14692 | Өлзийт хошуу | 44,035.88 | Өвөрхангай | Богд | 5436176 |
| | ТЗ | | | XV-014697 | 14697 | Өвдөг толгой-2 | 5,513.44 | Өмнөговь | Цогт-Овоо | 5436176 |
| | ТЗ | | | XV-013453 | 13453 | Төмөрт | 4,235.26 | Сүхбаатар | Сүхбаатар | 5436176 |
| | ТЗ | | | XV-014912 | 14912 | Дэрсэн | 4,020.70 | Дундговь | Гурвансайхан | 5436176 |
| | ТЗ | | | XV-014821 | 14821 | Цүнхэг | 4,534.92 | Ховд | Үенч | 5436176 |
| 284 | ТЗ | Грандформула | 1 | XV-014146 | 14146 | Даац | 43,051.77 | Өмнөговь | Гурвантэс | 5212669 |
| 285 | ТЗ | Грандхаски интернэшнл | 1 | XV-013464 | 13464 | Ухаа | 3,766.68 | Өмнөговь | Мандал-Овоо | 5426634 |
| 286 | ТЗ | Грейт байтар | 1 | XV-015311 | 15311 | Харгант | 8,843.76 | Дорноговь | Улаанбадрах, Хэвсгэл | 5359252 |
| 287 | ТЗ | Грейтмонголиа маунтайн | 1 | XV-008232 | 8232 | Зайрмагт | 645.13 | Дундговь | Гурвансайхан | 5405645 |
| 288 | ТЗ | Грийнбокс | 1 | XV-013878 | 13878 | Хөвөр | 5,969.46 | Өвөрхангай | Богд | 5386179 |
| 289 | ТЗ | Грийнривер | 2 | XV-009334 | 9334 | Хараат | 6,923.99 | Дундговь | Говь-Угтаал | 5084458 |
| | ТЗ | | | XV-010503 | 10503 | Хацавч | 11,233.17 | Өмнөговь | Баян-Овоо, Ханбогд | 5084458 |
| 290 | ТЗ | Грийт ийст менералс | 3 | XV-013710 | 13710 | ЭЭ-80 | 10,446.66 | Дундговь | Цагаандэлгэр | 5440092 |
| | ТЗ | | | XV-013329 | 13329 | ЭЭ-36 | 21,762.64 | Сүхбаатар | Мөнххаан | 5440092 |
| | ТЗ | | | XV-014419 | 14419 | Дэлгэрэх | 10,933.97 | Дорноговь, Сүхбаатар | Дэлгэрэх, Баяндэлгэр | 5440092 |
| 291 | ТЗ | Гуосэн | 1 | XV-012626 | 12626 | Намаржаа Толгой | 8,982.00 | Сүхбаатар | Баяндэлгэр, Онгон | 2890542 |
| 292 | ТЗ | Гурван-Аргалант | 2 | XV-008806 | 8806 | Даваа цахир | 1,061.28 | Баянхонгор | Заг | 5097266 |
| | ТЗ | | | XV-011686 | 11686 | Зүүн дооно уул | 7,796.58 | Завхан | Тэс | 5097266 |
| 293 | ТЗ | Гурванталст | 2 | XV-015368 | 15368 | Овоон булгийн овоо | 7,107.19 | Хэнтий | Баянхутаг, Галшар | 2022796 |
| | ТЗ | | | XV-015541 | 15541 | Баянхонгор-2 | 1,906.47 | Баянхонгор | Шинэжинст | 2022796 |
| 294 | ТЗ | Гурвантосон | 1 | XV-014645 | 14645 | Хялганат | 1,708.74 | Дорнод | Чойбалсан | 3368564 |
| 295 | ТЗ | Гутайндаваа | 2 | XV-005575 | 5575 | Гутайн | 2,421.67 | Хэнтий | Батширээт, Биндэр | 5205107 |
| | ТЗ | | | XV-006155 | 6155 | Шургадагийн гол | 1,502.57 | Хэнтий | Батширээт, Биндэр | 5205107 |
| 296 | ТЗ | Гучиндэлгэр | 1 | XV-009415 | 9415 | Гучингийн сайр | 3,719.10 | Баянхонгор | Баян-Овоо | 5103274 |
| 297 | ТЗ | Гүнбилэг гоулд | 2 | XV-011329 | 11329 | Харгана | 1,242.03 | Төв | Борнуур | 5215757 |
| | ТЗ | | | XV-013826 | 13826 | Харгана | 109.23 | Төв | Борнуур | 5215757 |
| 298 | ТЗ | Гүнбилэг орд | 1 | XV-013280 | 13280 | Дэрсүү худаг | 911.64 | Өвөрхангай | Нарийнтээл | 5402247 |
| 299 | ТЗ | Гүнтушиг | 1 | XV-013117 | 13117 | Галуутын уул | 444.71 | Говь-Алтай | Эрдэнэ | 5112842 |
| 300 | ТЗ | Гурвэлжингоо | 1 | XV-014893 | 14893 | Олон аарат | 10,007.80 | Дорноговь | Мандах | 5308917 |
| 301 | ТЗ | Гуудайс | 1 | XV-013992 | 13992 | Толгой | 170.60 | Дорноговь | Айраг | 5193605 |
| 302 | ТЗ | Гэрэл-Аривжих | 1 | XV-011367 | 11367 | Бор цахир | 1,841.30 | Баянхонгор | Баян-Өндөр | 5221447 |
| 303 | ТЗ | Гялалзах-Эрдэнэс | 1 | XV-014977 | 14977 | Баяннуур | 3,540.13 | Булган | Баяннуур | 5234018 |
| 304 | ТЗ | Даагатын салаа | 3 | XV-015484 | 15484 | Хар уул | 2,739.33 | Дундговь | Баянжаргалан | 5319072 |
| | ТЗ | | | XV-015554 | 15554 | Хужирт | 625.62 | Дундговь, Төв | Адаацаг, Бүрэн | 5319072 |
| | ТЗ | | | XV-016803 | 16803 | Их баян | 2,680.39 | Дорноговь | Алтанширээ | 5319072 |
| 305 | ТЗ | Дабльмөнх | 1 | XV-016895 | 16895 | Бөхөг | 25.02 | Улаанбаатар | Хан-Уул | 5004063 |
| 306 | ТЗ | Дабльштутце | 1 | XV-009789 | 9789 | Бурхант | 665.76 | Дархан-Уул | Хонгор | 5088321 |
| 307 | ТЗ | Даваа-Арвижих | 2 | XV-015050 | 15050 | Шаваг хяр | 1,202.61 | Өмнөговь | Манлай | 5204496 |
| | ТЗ | | | XV-016961 | 16961 | Ар энгэр | 2,635.13 | Өмнөговь | Манлай | 5204496 |
| 308 | ТЗ | Даваат | 2 | XV-014581 | 14581 | Тургэн | 156.05 | Баян-Өлгий | Сагсай | 2143097 |
| | ТЗ | | | XV-013243 | 13243 | Энгэрт-1 | 1,453.47 | Баян-Өлгий | Алтай | 2143097 |
| 309 | ТЗ | Давстхоттог | 1 | XV-015241 | 15241 | Бүрд | 1,468.21 | Сүхбаатар | Сүхбаатар | 5325528 |
| 310 | ТЗ | Давхар-Онохуй | 1 | XV-015323 | 15323 | Өндөр | 4,246.86 | Хэнтий | Баянхутаг | 5142962 |
| 311 | ТЗ | Давхарсолонго | 1 | XV-016910 | 16910 | Бор үзүүр | 570.92 | Төв | Баян | 5115809 |
| 312 | ТЗ | Дадизи юиан | 2 | XV-013961 | 13961 | Хар ямаат | 1,333.14 | Дархан-Уул | Хонгор, Шарынгол | 5179173 |
| | ТЗ | | | XV-014955 | 14955 | Шарын гол | 550.45 | Дархан-Уул | Хонгор, Шарынгол | 5179173 |
| 313 | ТЗ | Даймондлэнд | 1 | XV-015405 | 15405 | Дэвсэг | 9,730.48 | Хэнтий | Норовлин | 5278686 |
| 314 | ТЗ | Данхаргоулд | 1 | XV-014043 | 14043 | Хэрэм худаг | 7,072.03 | Өмнөговь | Ханхонгор | 5250978 |

## Хавсралт Ч – Хайгуулын лиценз эзэмшигч ААН-ийн жагсаалт

| Нийт тоо | Үе шат | Эзэмшигч | Эзэмшиж буй лицензийн тоо | Жагсаалт | Үндсэн # | Талбайн нэр | Талбайн хэмжээ (га) | Аймаг | Дүүрэг | Эзэмшигчийн регистр # |
|---|---|---|---|---|---|---|---|---|---|---|
| 315 | ТЗ | Дархан-Айронт | 1 | XV-012807 | 12807 | Буурай | 45.79 | Дархан-Уул | Хонгор | 4245547 |
| 316 | ТЗ | Дарханговь | 1 | XV-012407 | 12407 | Хурэн | 41.53 | Өмнөговь | Ханхонгор | 2016265 |
| 317 | ТЗ | Дарьгангын их тал | 1 | XV-013624 | 13624 | Баяжихын худаг | 21,312.71 | Увс | Наранбулаг, Өлгий | 5202906 |
| 318 | ТЗ | Дасмондрилл | 1 | XV-014719 | 14719 | Нарт | 1,172.71 | Дорноговь | Даланжаргалан | 5094887 |
| 319 | ТЗ | Дацантрейд | 3 | XV-008854 | 8854 | Баян-Уул-3 | 2,834.51 | Хэнтий | Норовлин | 2061848 |
| | ТЗ | | | XV-008855 | 8855 | Салхит | 303.26 | Хэнтий | Норовлин | 2061848 |
| | ТЗ | | | XV-015602 | 15602 | Салхит | 278.34 | Хэнтий | Норовлин | 2061848 |
| 320 | ТЗ | Даш-Алтай | 1 | XV-014316 | 14316 | Чулуут | 20,791.55 | Дорнод | Чойбалсан | 5109434 |
| 321 | ТЗ | Дашүнда | 1 | XV-015611 | 15611 | Харганат | 1,735.44 | Увс | Наранбулаг | 5386756 |
| 322 | ТЗ | ДБТХ | 9 | XV-012836 | 12836 | Дэрстэй | 585.35 | Дорноговь | Өргөн | 2800128 |
| | ТЗ | | | XV-012837 | 12837 | Сүү толгой | 937.25 | Дорноговь | Өргөн | 2800128 |
| | ТЗ | | | XV-014084 | 14084 | Хөх толгой | 672.56 | Увс | Наранбулаг, Өлгий | 2800128 |
| | ТЗ | | | XV-013268 | 13268 | Гашуун | 3,683.37 | Дундговь | Дэлгэрхангай | 2800128 |
| | ТЗ | | | XV-014266 | 14266 | Далт | 8,669.19 | Дундговь | Хулд | 2800128 |
| | ТЗ | | | XV-013343 | 13343 | Дэл уул | 7,125.51 | Завхан | Завханмандал, Эрдэнэхайрхан | 2800128 |
| | ТЗ | | | XV-014383 | 14383 | Хар үзүүр | 1,793.52 | Увс | Наранбулаг, Өлгий | 2800128 |
| | ТЗ | | | XV-014384 | 14384 | Хар толгой | 5,762.71 | Увс | Наранбулаг, Өлгий | 2800128 |
| | ТЗ | | | XV-014410 | 14410 | Бударгана | 15,546.69 | Дундговь | Эрдэнэдалай | 2800128 |
| 323 | ТЗ | Делта голд | 1 | XV-005843 | 5843 | Бор-Өндөр-Өвөр хоолой | 722.22 | Дорнод | Дашбалбар | 5369703 |
| 324 | ТЗ | Деройфайнэншнл адвайзори | 1 | XV-012159 | 12159 | Илрэл-35 | 1,952.06 | Дундговь | Өлзийт | 5222702 |
| 325 | ТЗ | Деронгмонголиа | 1 | XV-008550 | 8550 | Хөх толгой | 626.03 | Баянхонгор | Шинэжинст | 2838508 |
| 326 | ТЗ | Ди Би Си Эн | 1 | XV-013406 | 13406 | Өмнөт | 599.84 | Дорноговь | Айраг | 5395429 |
| 327 | ТЗ | Ди Би Эс Ти ресорсис | 1 | XV-004193 | 4193 | Луусынхудаг | 9,509.86 | Өмнөговь | Баян-Овоо | 5412986 |
| 328 | ТЗ | Ди Жи Ди Эм | 2 | XV-015157 | 15157 | Амгалант | 10,943.15 | Өмнөговь | Манлай | 5485452 |
| | ТЗ | | | XV-015259 | 15259 | Аргалант уул | 89,505.33 | Дорноговь, Өмнөговь | Мандах, Манлай | 5485452 |
| 329 | ТЗ | Ди Жи Эф Эл | 1 | XV-013755 | 13755 | Хавтай | 278.40 | Хэнтий | Батноров | 3310132 |
| 330 | ТЗ | Ди Зэт энд Ай | 1 | XV-015389 | 15389 | Салбартай | 196.33 | Сэлэнгэ | Ерөө | 2570769 |
| 331 | ТЗ | Ди Эйч Пи | 1 | XV-013799 | 13799 | Майхант уул | 571.30 | Дорноговь | Даланжаргалан | 5071569 |
| 332 | ТЗ | Ди Эс Си | 1 | XV-015045 | 15045 | Баян өндөр | 3,325.23 | Сэлэнгэ | Цагааннуур | 5034213 |
| 333 | ТЗ | Ди Эс Эн Кэй | 1 | XV-013702 | 13702 | Гурван овоо | 2,600.43 | Төв | Дэлгэрхаан | 5445485 |
| 334 | ТЗ | ДМТ | 1 | XV-008591 | 8591 | Цагаан чулуут | 22,501.45 | Дорнод | Гурванзагал, Чойбалсан | 5021359 |
| 335 | ТЗ | ДНЦ | 1 | XV-015481 | 15481 | Мандал | 1,007.15 | Хэнтий | Цэнхэрмандал | 5282101 |
| 336 | ТЗ | Доодонхар | 1 | XV-009920 | 9920 | Шанаган | 2,235.12 | Төв | Архуст | 5224829 |
| 337 | ТЗ | Дорнод содиум сульфат | 1 | XV-015397 | 15397 | Баруун шавар | 6,841.03 | Дорнод | Халхгол | 5439841 |
| 338 | ТЗ | Дорнодбайц | 1 | XV-005348 | 5348 | Хөх уул | 14,905.81 | Дорнод | Дашбалбар, Чулуунхороот | 5039258 |
| 339 | ТЗ | Дорнодметал | 1 | XV-015236 | 15236 | Өрөмт | 11,856.53 | Баян-Өлгий | Булган | 5329612 |
| 340 | ТЗ | Дорнын гэгээн үүл энержи | 1 | XV-014122 | 14122 | Борзон-2 | 5,496.48 | Дорноговь | Улаанбадрах, Хөвсгөл | 5421713 |
| 341 | ТЗ | Дорнын нүүрс | 1 | XV-015367 | 15367 | Их тарвагат | 534.39 | Хэнтий | Баянхутаг | 2824302 |
| 342 | ТЗ | Дорнын хүдэр | 3 | XV-011204 | 11204 | Үүд | 3,307.24 | Дорнод | Булган, Матад | 5197201 |
| | ТЗ | | | XV-014178 | 14178 | Үүдийн жаран | 7,589.24 | Дорнод | Булган | 5197201 |
| | ТЗ | | | XV-016963 | 16963 | Үүд | 816.15 | Дорнод | Булган, Матад | 5197201 |
| 343 | ТЗ | Дорнын цеолит | 1 | XV-014739 | 14739 | Цагаан цавын худаг | 1,833.61 | Дорноговь | Сайншанд | 5197554 |
| 344 | ТЗ | Дорнын чулуулаг | 7 | XV-012574 | 12574 | Нүүрстийн хутаг | 4,121.24 | Сүхбаатар | Асгат, Сүхбаатар | 5070287 |
| | ТЗ | | | XV-014694 | 14694 | Ерөөлт | 15,309.06 | Сүхбаатар | Асгат, Сүхбаатар | 5070287 |
| | ТЗ | | | XV-015485 | 15485 | Жалга | 6,333.37 | Сүхбаатар | Сүхбаатар | 5070287 |
| | ТЗ | | | XV-015486 | 15486 | Талын ухаа | 7,926.02 | Дорнод, Сүхбаатар | Матад, Сүхбаатар | 5070287 |
| | ТЗ | | | XV-015487 | 15487 | Нүмт | 666.68 | Сүхбаатар | Сүхбаатар | 5070287 |
| | ТЗ | | | XV-015488 | 15488 | Жаргалант | 8,527.87 | Сүхбаатар | Сүхбаатар | 5070287 |
| | ТЗ | | | XV-016786 | 16786 | Цагаан залаат | 10,098.09 | Сүхбаатар | Асгат, Сүхбаатар | 5070287 |
| 345 | ТЗ | Дорнын эрхэс | 3 | XV-015063 | 15063 | Заайын хөндий | 5,059.11 | Дорнод | Дашбалбар | 5344417 |
| | ТЗ | | | XV-015064 | 15064 | Цагаан чулуут | 541.20 | Дорнод | Баяндун | 5344417 |
| | ТЗ | | | XV-015621 | 15621 | Цагаан чулуут | 154.91 | Дорнод | Баяндун | 5344417 |
| 346 | ТЗ | Дорныншим | 6 | XV-013225 | 13225 | Оюут тогоо | 33,703.96 | Ховд | Мянгад | 5256267 |
| | ТЗ | | | XV-013227 | 13227 | Алтан уул | 20,542.15 | Ховд | Эрдэнэбүрэн | 5256267 |
| | ТЗ | | | XV-013015 | 13015 | Шар толгод | 609.73 | Ховд | Эрдэнэбүрэн | 5256267 |
| | ТЗ | | | XV-015516 | 15516 | Билүүтийн худаг | 22,896.17 | Дорнод | Матад | 5256267 |
| | ТЗ | | | XV-015518 | 15518 | Дунд хярт уул | 40,920.77 | Дорнод | Чойбалсан | 5256267 |
| | ТЗ | | | XV-015517 | 15517 | Улаан ширээ уул | 33,160.11 | Дорнод | Чойбалсан | 5256267 |
| 347 | ТЗ | Доурадо | 5 | XV-015313 | 15313 | Буст | 8,506.51 | Дорноговь | Хөвсгөл | 5200334 |
| | ТЗ | | | XV-015312 | 15312 | Орхон цээл | 18,608.05 | Дорноговь | Эрдэнэ | 5200334 |
| | ТЗ | | | XV-015379 | 15379 | Алтан гадас | 14,718.13 | Говь-Алтай | Тайшир | 5200334 |
| | ТЗ | | | XV-015381 | 15381 | Алдар | 8,992.01 | Говь-Алтай | Эрдэнэ | 5200334 |
| | ТЗ | | | XV-015380 | 15380 | Цээл | 9,479.26 | Говь-Алтай | Эрдэнэ | 5200334 |
| 348 | ТЗ | Дөрвөнхүмүүн | 1 | XV-012144 | 12144 | Дойтын булаг | 962.06 | Төв | Сэргэлэн | 2267438 |
| 349 | ТЗ | Дөчиндэлгэрэх | 1 | XV-005258 | 5258 | Тулга | 68,672.81 | Өмнөговь | Баяндалай, Хүрмэн | 5112486 |
| 350 | ТЗ | Дримлэйнд | 1 | XV-007737 | 7737 | Бураат | 490.08 | Баян-Өлгий | Дэлүүн | 2619504 |
| 351 | ТЗ | Дугуй-Уул | 1 | XV-014320 | 14320 | Баруун дэл | 1,161.21 | Дорноговь | Айраг | 5249007 |
| 352 | ТЗ | Дунтрейд | 1 | XV-015473 | 15473 | Сэвсүүл | 334.25 | Сэлэнгэ | Баянгол | 2574209 |
| 353 | ТЗ | Дун-Эрдэнэ | 1 | XV-013057 | 13057 | Рашант | 41.64 | Дорнод | Баяндун | 2010933 |
| 354 | ТЗ | Дүүлэхшонхор | 1 | XV-014152 | 14152 | Загт | 15,871.31 | Ховд | Үенч | 2160757 |
| 355 | ТЗ | Дэвжих арвин орд | 1 | XV-015579 | 15579 | Цагаан толгой | 34,475.71 | Дундговь, Өмнөговь | Өлзийт, Манлай | 5325579 |
| 356 | ТЗ | Дэлгэр-Орчлон | 1 | XV-009912 | 9912 | Морин толгой | 241.13 | Дархан-Уул | Шарынгол | 2736578 |
| 357 | ТЗ | Дэлхий трейд | 1 | XV-015232 | 15232 | Сэртэн | 187.84 | Сэлэнгэ | Мандал | 2778157 |
| 358 | ТЗ | Дэлхийн цаг | 1 | XV-013076 | 13076 | Шороот | 1,122.98 | Төв | Баянчандмань | 5116244 |
| 359 | ТЗ | ДЭПАМ | 1 | XV-014824 | 14824 | Хамар ус | 261.46 | Дорноговь | Их хэт | 5360064 |
| 360 | ТЗ | ЕОС | 5 | XV-013628 | 13628 | Хар гозгор | 381.54 | Төв | Угтаалцайдам | 5090598 |
| | ТЗ | | | XV-013629 | 13629 | Лүн ихэр уул | 2,126.73 | Төв | Цээл | 5090598 |
| | ТЗ | | | XV-013360 | 13360 | Үхэр уул | 269.34 | Төв | Цээл | 5090598 |
| | ТЗ | | | XV-013361 | 13361 | Үхэр уул | 746.76 | Төв | Цээл | 5090598 |
| | ТЗ | | | XV-014265 | 14265 | Нурамт | 806.25 | Төв | Баянхангай | 5090598 |
| 361 | ТЗ | Ерөөлэнд | 1 | XV-014210 | 14210 | Бажуу толгой | 11,149.38 | Өмнөговь | Гурвантэс | 5205387 |
| 362 | ТЗ | Есөн эрдэнийн ордон | 4 | XV-015093 | 15093 | Манлай-6 | 6,397.57 | Өмнөговь | Манлай, Ханбогд | 5301947 |
| | ТЗ | | | XV-015133 | 15133 | Хонгор | 20,849.25 | Өмнөговь | Ханбогд | 5301947 |
| | ТЗ | | | XV-015092 | 15092 | Жавхлант | 912.18 | Өмнөговь | Ханбогд | 5301947 |
| | ТЗ | | | XV-015158 | 15158 | Номгон | 9,930.43 | Өмнөговь | Номгон | 5301947 |
| 363 | ТЗ | Есөнбаялаг | 2 | XV-009825 | 9825 | Бужгар | 276.20 | Хэнтий | Галшар | 2567709 |
| | ТЗ | | | XV-013915 | 13915 | Бужгар-2 | 186.52 | Хэнтий | Галшар | 2567709 |
| 364 | ТЗ | Есөнмана импекс | 1 | XV-011389 | 11389 | Ар булаг | 471.31 | Төв | Баянжаргалан | 2546272 |
| 365 | ТЗ | Есөнхаш эрдэнэ | 1 | XV-015200 | 15200 | Худагт | 864.46 | Сэлэнгэ | Орхонтуул | 5108616 |
| 366 | ТЗ | Жавхлант-Орд | 2 | XV-009444 | 9444 | Зангат уул-1 | 6,827.44 | Өмнөговь | Гурвантэс | 5217652 |
| | ТЗ | | | XV-016953 | 16953 | Зангат уул-1 | 1,002.47 | Өмнөговь | Гурвантэс | 5217652 |
| 367 | ТЗ | Жакдоосан | 2 | XV-015047 | 15047 | Шинэ булаг | 1,865.47 | Дорнод | Сэргэлэн | 5224861 |
| | ТЗ | | | XV-014831 | 14831 | Хажуугийн айраг | 1,831.74 | Дорнод | Сэргэлэн | 5224861 |
| 368 | ТЗ | Жаншинэнээн монгол | 1 | XV-013967 | 13967 | Тал-3 | 24,441.01 | Дорноговь | Хатанбулаг | 5415322 |
| 369 | ТЗ | Жаньюань | 1 | XV-012946 | 12946 | Баян-уул | 5,520.76 | Дорноговь | Айраг | 5192889 |
| 370 | ТЗ | Жаргалант-Үүд | 1 | XV-014098 | 14098 | Их номгон | 700.68 | Сэлэнгэ | Сайхан | 2605066 |
| 371 | ТЗ | Жарсан | 1 | XV-012259 | 12259 | Цагаан нуур | 1,624.56 | Дорнод | Сэргэлэн | 2567229 |
| 372 | ТЗ | Жемини | 2 | XV-014811 | 14811 | Цагаан олом | 3,564.08 | Говь-Алтай | Тайшир | 5085713 |
| | ТЗ | | | XV-015467 | 15467 | Хөх толгой | 2,844.95 | Говь-Алтай | Дэлгэр, Тайшир | 5085713 |
| 373 | ТЗ | Жем-Интернэшнл | 1 | XV-014080 | 14080 | Шашрт | 72,945.96 | Өвөрхангай | Богд, Гучин-Ус | 2612046 |
| 374 | ТЗ | Женри | 1 | XV-013154 | 13154 | Өндөр толгой-2 | 153.67 | Баянхонгор | Бөмбөгөр | 2081342 |
| 375 | ТЗ | Жеодриллинг | 1 | XV-007437 | 7437 | Утаат минжүүр-1 | 338.38 | Дорнод | Чойбалсан | 2609509 |
| 376 | ТЗ | Жеожени | 1 | XV-013966 | 13966 | Тургэний гол | 2,835.27 | Увс | Түргэн | 5218004 |
| 377 | ТЗ | Жи Пи Эф | 3 | XV-007991 | 7991 | Зүүн | 2,097.80 | Дундговь | Гурвансайхан | 5421624 |
| | ТЗ | | | XV-012772 | 12772 | Салхит | 12,468.04 | Дундговь | Гурвансайхан, Дэрэн | 5421624 |
| | ТЗ | | | XV-012773 | 12773 | Хайгуул-1 | 12,044.97 | Дундговь | Гурвансайхан, Дэрэн | 5421624 |
| 378 | ТЗ | Жи Ар Ти Би | 5 | XV-014474 | 14474 | Дэлгэрэх-2 | 1,509.88 | Говь-Алтай | Дэлгэр | 5108195 |
| | ТЗ | | | XV-014507 | 14507 | Дэлгэр | 1,435.12 | Говь-Алтай | Дэлгэр | 5108195 |
| | ТЗ | | | XV-015173 | 15173 | Цагаан цав | 8,503.73 | Дундговь | Хулд | 5108195 |
| | ТЗ | | | XV-015172 | 15172 | Цав | 4,951.73 | Дундговь | Дэлгэрхангай | 5108195 |
| | ТЗ | | | XV-015448 | 15448 | Өлзийт | 3,000.62 | Дундговь | Өндөршил | 5108195 |

## Хавсралт Ч – Хайгуулын лиценз эзэмшигч ААН-ийн жагсаалт

| Нийт тоо | Үе шат | Эзэмшигч | Эзэмшиж буй лицензийн тоо | Жагсаалт | Үндсэн # | Талбайн нэр | Талбайн хэмжээ (га) | Аймаг | Дүүрэг | Эзэмшигчийн регистр # |
|---|---|---|---|---|---|---|---|---|---|---|
| 442 | ТЗ | И Эм Ай Си | 1 | XV-015447 | 15447 | Дэл өндөр | 36,223.38 | Дорнод | Дашбалбар | 5320089 |
| 443 | ТЗ | И Эм Жи Ар | 1 | XV-016691 | 16691 | Хонгор овоо | 16,210.57 | Өмнөговь | Цогт-Овоо | 5193079 |
| 444 | ТЗ | И Эн Ар И Икс | 4 | XV-014620 | 14620 | Нүүрст хөндий | 44,891.27 | Дорноговь | Мандах, Сайхандулаан | 5514312 |
| | ТЗ | | | XV-014718 | 14718 | Овоот | 11,991.34 | Өмнөговь | Цогт-Овоо | 5514312 |
| | ТЗ | | | XV-014459 | 14459 | Хар тал | 73,163.20 | Дорноговь | Сайхандулаан | 5514312 |
| | ТЗ | | | XV-015352 | 15352 | Хус | 16,119.13 | Дорноговь | Хөвсгөл | 5514312 |
| 445 | ТЗ | И энд Жи Ар | 1 | XV-014465 | 14465 | Хонгор овоо | 8,795.44 | Өмнөговь | Цогт-Овоо | 5237947 |
| 446 | ТЗ | Ивээл-Өлзий | 1 | XV-008268 | 8268 | Ягаан худгийн ам | 384.03 | Өмнөговь | Гурвантэс | 5154456 |
| 447 | ТЗ | Идеалсистемс | 1 | XV-014137 | 14137 | Төгөл | 1,182.27 | Хөвд | Мөст | 2864193 |
| 448 | ТЗ | Идэрголд | 1 | XV-006999 | 6999 | Урт дэл | 565.86 | Баянхонгор | Баян-Овоо | 2627663 |
| 449 | ТЗ | Ийстернроуд | 1 | XV-015560 | 15560 | Баянцогт уул | 101.75 | Улаанбаатар | Хан-Уул | 2747707 |
| 450 | ТЗ | Ийстзон | 4 | XV-008332 | 8332 | Зүүн гол | 1,687.51 | Увс | Өндөрхангай | 5074622 |
| | ТЗ | | | XV-008333 | 8333 | Эрдэнэ | 6,252.95 | Говь-Алтай | Эрдэнэ | 5074622 |
| | ТЗ | | | XV-014115 | 14115 | Эрдэнэ-2 | 42,647.01 | Говь-Алтай | Чандмань, Эрдэнэ | 5074622 |
| | ТЗ | | | XV-014118 | 14118 | Зүүн гол-2 | 3,459.18 | Увс | Өндөрхангай | 5074622 |
| 451 | ТЗ | Икс Эйч Кэй Эйч | 1 | XV-013838 | 13838 | Арслантай | 14,159.67 | Өмнөговь | Цогтцэций | 5412013 |
| 452 | ТЗ | Илч хужирт | 1 | XV-012221 | 12221 | Хужирт | 4,759.17 | Сэлэнгэ | Түшиг | 5457912 |
| 453 | ТЗ | Илчитметалл | 1 | XV-013459 | 13459 | Эрээний ихэр уул-2 | 527.71 | Булган | Сайхан | 2784041 |
| 454 | ТЗ | Илчитхурдаст | 1 | XV-016761 | 16761 | Онгон уул | 4,038.99 | Сэлэнгэ | Орхонтуул | 5055105 |
| 455 | ТЗ | Илчлэгхайлан | 1 | XV-014211 | 14211 | Сөөм газар | 90.04 | Улаанбаатар | Налайх | 5168724 |
| 456 | ТЗ | Имай-Амка | 1 | XV-012212 | 12212 | Ноёд | 498.47 | Сэлэнгэ | Баянгол, Мандал | 5160456 |
| 457 | ТЗ | Империалсмайнинг корпорэйшн | 1 | XV-012232 | 12232 | Хужирын гол | 2,027.44 | Булган | Бугат | 5454719 |
| 458 | ТЗ | Ингхэ | 1 | XV-006536 | 6536 | Улаан толгой | 4,509.44 | Дорнод | Чойбалсан | 2827875 |
| 459 | ТЗ | Индушакти | 1 | XV-007855 | 7855 | Цайдам-2 | 3,010.75 | Төв | Баян | 5115132 |
| 460 | ТЗ | Иннмо | 1 | XV-015532 | 15532 | Гашуун овоо | 19,228.26 | Өмнөговь | Цогтцэций | 5236711 |
| 461 | ТЗ | Иноивасаки | 1 | XV-015165 | 15165 | Баргилт | 3,589.83 | Дундговь | Баянжаргалан | 5393159 |
| 462 | ТЗ | Интерглобал | 1 | XV-013168 | 13168 | Жавхлант | 100,557.64 | Говь-Алтай | Алтай | 2734052 |
| 463 | ТЗ | Интраговь гоулд | 6 | XV-014142 | 14142 | Адуунчулуун | 3,098.48 | Сүхбаатар | Түмэнцогт | 5395445 |
| | ТЗ | | | XV-014143 | 14143 | Гянт | 2,931.64 | Сүхбаатар | Түмэнцогт | 5395445 |
| | ТЗ | | | XV-013893 | 13893 | Загал уул | 10,477.05 | Дорноговь | Сайхандулаан | 5395445 |
| | ТЗ | | | XV-013905 | 13905 | Хоньчийн тал | 23,258.74 | Дорноговь | Мандах | 5395445 |
| | ТЗ | | | XV-014976 | 14976 | Энгэр худаг | 14,427.41 | Дундговь, Төв | Эрдэнэдалай, Бүрэн, Дэлгэрхаан | 5395445 |
| | ТЗ | | | XV-015464 | 15464 | Хавиргын толгод | 14,542.44 | Дорнод | Чойбалсан | 5395445 |
| 464 | ТЗ | Инфинитиспэйс | 2 | XV-016814 | 16814 | Хандгайт | 415.87 | Сэлэнгэ | Ерөө | 5467268 |
| | ТЗ | | | XV-016948 | 16948 | Хандгайт | 156.37 | Сэлэнгэ | Ерөө | 5467268 |
| 465 | ТЗ | Ипотекмасс | 1 | XV-010834 | 10834 | Лүн авдар | 1,622.88 | Төв | Лүн | 5100747 |
| 466 | ТЗ | Ирмэгдаваа | 1 | XV-009706 | 9706 | Оюутам | 3,419.39 | Завхан | Тэлмэн | 5119375 |
| 467 | ТЗ | Итгэлтүшиг | 1 | XV-014934 | 14934 | Завсар | 28.06 | Төв | Алтанбулаг | 5063329 |
| 468 | ТЗ | Итгэлтхүлэг | 5 | XV-013793 | 13793 | Нийлэхийн гозгор | 3,102.12 | Сэлэнгэ | Ерөө | 2093154 |
| | ТЗ | | | XV-013358 | 13358 | Нэргүй ам | 99.91 | Сэлэнгэ | Ерөө | 2093154 |
| | ТЗ | | | XV-013947 | 13947 | Харганы ам | 221.51 | Төв | Борнуур | 2093154 |
| | ТЗ | | | XV-014042 | 14042 | 171-р км | 56.38 | Сэлэнгэ | Баянгол | 2093154 |
| | ТЗ | | | XV-015521 | 15521 | Шовгор Уул | 36,616.21 | Хөвд | Алтай | 2093154 |
| 469 | ТЗ | Их агар хайрхан | 2 | XV-015290 | 15290 | Хонгор уул | 1,707.26 | Дундговь | Адаацаг | 5309425 |
| | ТЗ | | | XV-015291 | 15291 | Даацын хөндий | 6,195.14 | Дундговь | Адаацаг | 5309425 |
| 470 | ТЗ | Их алт консалтинг | 2 | XV-012832 | 12832 | Балж гол | 256.40 | Сэлэнгэ | Мандал | 2670704 |
| | ТЗ | | | XV-012833 | 12833 | Балж гол | 544.41 | Сэлэнгэ | Мандал | 2670704 |
| 471 | ТЗ | Их говийн чулуу | 1 | XV-015142 | 15142 | Хавцгайт | 2,869.33 | Хөвсгөл | Тосонцэнгэл | 5482275 |
| 472 | ТЗ | Ихбаялаг эрдэнэ | 1 | XV-007585 | 7585 | Баруун ширүүн | 1,489.71 | Дорноговь | Улаанбадрах, Хөвсгөл | 5026644 |
| 473 | ТЗ | Ихгазрын өнгө | 1 | XV-014395 | 14395 | Хар толгод | 21,110.66 | Дорноговь | Алтанширээ | 5229715 |
| 474 | ТЗ | Ихговь энержи | 2 | XV-014922 | 14922 | Төхөм-3 | 2,471.73 | Дорноговь | Мандах | 5522935 |
| | ТЗ | | | XV-014923 | 14923 | Төхөм-4 | 8,302.40 | Дорноговь | Мандах, Хатанбулаг, Хөвсгөл | 5522935 |
| 475 | ТЗ | Ихмонгол майнинг | 9 | XV-006263 | 6263 | Толгойт | 18,983.57 | Өмнөговь | Мандал-Овоо | 5014131 |
| | ТЗ | | | XV-008538 | 8538 | Цагаан толгой | 138.51 | Сүхбаатар | Түвшинширээ | 5014131 |
| | ТЗ | | | XV-010544 | 10544 | Сайхан дэвсэг | 10,912.98 | Баян-Өлгий | Алтанцэц, Бугат | 5014131 |
| | ТЗ | | | XV-010267 | 10267 | Баян-Улаан уул | 11,492.82 | Сүхбаатар, Хэнтий | Түвшинширээ, Галшар | 5014131 |
| | ТЗ | | | XV-009952 | 9952 | Салхит уул | 22,933.27 | Өмнөговь | Булган, Мандал-Овоо | 5014131 |
| | ТЗ | | | XV-009954 | 9954 | Шарга морьт толгой | 7,383.58 | Дундговь, Өмнөговь | Өлзийт, Цогт-Овоо | 5014131 |
| | ТЗ | | | XV-009956 | 9956 | Хадат толгой | 9,812.05 | Өмнөговь | Мандал-Овоо | 5014131 |
| | ТЗ | | | XV-014555 | 14555 | Ямаан ус | 3,757.00 | Хөвд | Алтай | 5014131 |
| | ТЗ | | | XV-014242 | 14242 | Ургамал толгой | 4,209.28 | Завхан | Ургамал | 5014131 |
| 476 | ТЗ | Ихсав | 2 | XV-015360 | 15360 | Хороот | 1,638.35 | Дорнод | Чулуунхороот | 5325536 |
| | ТЗ | | | XV-015438 | 15438 | Бүрд | 9,978.12 | Дорноговь | Алтанширээ | 5325536 |
| 477 | ТЗ | Ихторгон жим | 1 | XV-012224 | 12224 | Шивээ толгой | 4,023.68 | Өмнөговь | Ханбогд | 5424585 |
| 478 | ТЗ | Иххаан чулуу | 1 | XV-015162 | 15162 | Тээг | 1,407.59 | Дундговь | Өндөршил | 5322448 |
| 479 | ТЗ | Иххалиун | 1 | XV-014680 | 14680 | Бор тал | 45.38 | Улаанбаатар | Багахангай | 2010968 |
| 480 | ТЗ | Иххан уул | 1 | XV-012623 | 12623 | Сэнжит хоолой | 2,621.07 | Өвөрхангай | Нарийнтээл | 2732726 |
| 481 | ТЗ | Иххудэр | 1 | XV-014999 | 14999 | Баянгол | 2,607.67 | Сэлэнгэ | Худэр | 5210984 |
| 482 | ТЗ | Ихшижир эрдэнэ | 3 | XV-015412 | 15412 | Өндөр | 8,740.43 | Говь-Алтай | Бугат | 5219485 |
| | ТЗ | | | XV-015255 | 15255 | Нэргүй-1 | 1,426.39 | Дундговь | Дэлгэрхангай | 5219485 |
| | ТЗ | | | XV-015563 | 15563 | Өгөөжит | 2,266.23 | Сэлэнгэ | Орхонтуул | 5219485 |
| 483 | ТЗ | Кавернболд | 1 | XV-006457 | 6457 | Бор бугас | 849.28 | Баян-Өлгий | Цэнгэл | 5308534 |
| 484 | ТЗ | Казмонконтакт | 2 | XV-013732 | 13732 | Хавцал | 987.05 | Баян-Өлгий | Ногооннуур | 5041538 |
| | ТЗ | | | XV-014057 | 14057 | Номин тал | 5,594.36 | Сүхбаатар, Хэнтий | Мөнххаан, Баянхутаг | 5041538 |
| 485 | ТЗ | Каймекс | 2 | XV-014332 | 14332 | Баянтал | 3,417.63 | Төв | Баян | 5199123 |
| | ТЗ | | | XV-014376 | 14376 | Цагаан | 3,797.19 | Дундговь, Төв | Цагаандэлгэр, Баянцагаан | 5199123 |
| 486 | ТЗ | Калеодому с | 1 | XV-014264 | 14264 | Зүрхний дервөлжин уул | 9,673.61 | Дорноговь | Мандах | 5276861 |
| 487 | ТЗ | Камилия | 1 | XV-003849 | 3849 | Хөх өндөр уул | 988.79 | Дорнод | Баян-Уул | 5020301 |
| 488 | ТЗ | Канлунхуатай | 1 | XV-011711 | 11711 | Эрдэнэ | 60,321.54 | Дорнод, Сүхбаатар | Матад, Сүхбаатар, Эрдэнэцагаан | 5074851 |
| 489 | ТЗ | Карагайт марбат | 1 | XV-012996 | 12996 | Цагаан элгэн | 42.11 | Дорноговь | Их хэт | 5161584 |
| 490 | ТЗ | Карьерферрум | 1 | XV-011573 | 11573 | Бахлаг | 107,319.55 | Баян-Өлгий | Бугат, Ногооннуур, Өлгий, Сагсай, Ул | 5483077 |
| 491 | ТЗ | Каскейд майнинг | 2 | XV-008433 | 8433 | Эрвэй хошуны овоо | 11,963.93 | Дорнод, Сүхбаатар | Булган, Сүхбаатар | 5463599 |
| | ТЗ | | | XV-012786 | 12786 | Эрвэй хошуны овоо | 6,006.87 | Сүхбаатар | Сүхбаатар | 5463599 |
| 492 | ТЗ | Кеналхап | 3 | XV-014700 | 14700 | Цагаан нуур | 298.68 | Баян-Өлгий | Ногооннуур | 5270413 |
| | ТЗ | | | XV-014724 | 14724 | Цөнхөл | 196.78 | Баян-Өлгий | Булган | 5270413 |
| | ТЗ | | | XV-014765 | 14765 | Улаандаваа | 1,207.59 | Баян-Өлгий | Улаанхус | 5270413 |
| 493 | ТЗ | Кизуна | 2 | XV-015011 | 15011 | Өргөн | 32,796.99 | Дорноговь | Алтанширээ, Өргөн | 5303478 |
| | ТЗ | | | XV-015012 | 15012 | Алтан | 10,063.51 | Дорноговь | Алтанширээ, Өргөн | 5303478 |
| 494 | ТЗ | Клен энержи майнинг | 2 | XV-006360 | 6360 | Хар толгой | 3,778.30 | Өмнөговь | Номгон | 5419026 |
| | ТЗ | | | XV-015107 | 15107 | Чойдог худаг | 1,130.96 | Хөвд | Мянгад | 5419026 |
| 495 | ТЗ | Климаксмэжур | 1 | XV-015457 | 15457 | Их шороот | 18,645.43 | Дорнод | Баянтүмэн, Чойбалсан | 5339138 |
| 496 | ТЗ | КМНГ | 3 | XV-013408 | 13408 | Номгон уул | 37,015.02 | Өмнөговь | Ханбогд | 5202868 |
| | ТЗ | | | XV-013602 | 13602 | Хайрхан уул | 132,905.73 | Дорноговь | Хатанбулаг | 5202868 |
| | ТЗ | | | XV-013603 | 13603 | Шандын уул | 22,452.57 | Дорноговь | Хатанбулаг | 5202868 |
| 497 | ТЗ | Кодем | 3 | XV-012886 | 12886 | Хадаггай | 653.73 | Хэнтий | Цэнхэрмандал | 2831538 |
| | ТЗ | | | XV-012645 | 12645 | Баян хар уул | 1,382.89 | Булган | Хишиг-Өндөр | 2831538 |
| | ТЗ | | | XV-013708 | 13708 | Цоттын сум | 7,082.69 | Өмнөговь | Манлай | 2831538 |
| 498 | ТЗ | Коммод | 2 | XV-007583 | 7583 | Хар хошуу | 1,115.03 | Дорноговь | Улаанбадрах | 2685841 |
| | ТЗ | | | XV-008295 | 8295 | Хонгор уул | 60,835.25 | Дундговь | Өлзийт | 2685841 |
| 499 | ТЗ | Коммонмакс | 3 | XV-008709 | 8709 | Төгөг | 24,687.90 | Төв | Баян, Баянжаргалан | 5132053 |
| | ТЗ | | | XV-008737 | 8737 | Хөмөөлт-1 | 9,142.79 | Төв | Баянжаргалан | 5132053 |
| | ТЗ | | | XV-008738 | 8738 | Хөмөөлт-2 | 8,713.21 | Төв | Баянжаргалан | 5132053 |
| 500 | ТЗ | Континентал | 1 | XV-007707 | 7707 | Хөтөл | 888.16 | Дорнод | Дашбалбар | 2583216 |
| 501 | ТЗ | Коол Адвентурс | 2 | XV-009254 | 9254 | Цагаан гозгор-2 | 960.35 | Сэлэнгэ | Орхонтуул | 5244552 |
| | ТЗ | | | XV-009255 | 9255 | Цагаан гозгор-1 | 392.33 | Сэлэнгэ | Орхонтуул | 5244552 |
| 502 | ТЗ | Коолбродерс интернешнл | 1 | XV-014535 | 14535 | Дулаан уул | 50,886.83 | Өвөрхангай, Өмнөговь | Төгөг, Мандал-Овоо | 5214599 |
| 503 | ТЗ | Коолпартнерс | 1 | XV-009961 | 9961 | Гол өндөр | 3,006.62 | Дорноговь | Даланжаргалан | 5245966 |
| 718 | ТЗ | Коолфронтьерс | 1 | XV-013451 | 13451 | Эрдэнэцагаан-2 | 58,292.85 | Сүхбаатар | Эрдэнэцагаан | 5248329 |
| 504 | ТЗ | Коресмонголиа | 2 | XV-007368 | 7368 | Төгөг-1 | 36,255.54 | Говь-Алтай | Бугат, Тонхил, Төгөг | 5098238 |
| | ТЗ | | | XV-007367 | 7367 | Төгөг-2 | 7,754.04 | Говь-Алтай | Төгөг | 5098238 |
| 505 | ТЗ | Корет энержи | 2 | XV-013892 | 13892 | Гурвантэс-2 | 22,762.46 | Өмнөговь | Гурвантэс | 5113717 |
| | ТЗ | | | XV-015626 | 15626 | Гурвантэс-3 | 22,363.35 | Өмнөговь | Гурвантэс | 5113717 |
| 506 | ТЗ | Кормонмайн хаус | 1 | XV-010706 | 10706 | Хужирт уул | 833.67 | Сэлэнгэ | Мандал | 5229634 |
| 507 | ТЗ | Космомайнинг | 1 | XV-014041 | 14041 | Хуйтний эх | 272.15 | Дархан-Уул | Хонгор | 5400465 |
| 508 | ТЗ | Коттеджбарилга | 1 | XV-013439 | 13439 | Давст | 151.82 | Улаанбаатар | Налайх | 5045525 |
| | ТЗ | | | XV-009459 | 9459 | Хар овоо уул | 2,080.36 | Архангай | Хотонт | 5051665 |
| | ТЗ | | | XV-014526 | 14526 | Ухаа хушууны ар | 99.54 | Дархан-Уул, Сэлэнгэ | Дархан, Сайхан | 5051665 |
| | ТЗ | | | XV-013939 | 13939 | Сүүлийн сарай | 7,427.21 | Баян-Өлгий | Цэнгэл, Цэнгэл | 5051665 |

## Хавсралт Ч – Хайгуулын лиценз эзэмшигч ААН-ийн жагсаалт

| Нийт тоо | Үе шат | Эзэмшигч | Эзэмшиж буй лицензийн тоо | Жагсаалт | Үндсэн # | Талбайн нэр | Талбайн хэмжээ (га) | Аймаг | Дүүрэг | Эзэмшигчийн регистр # |
|---|---|---|---|---|---|---|---|---|---|---|
| 506 | ТЗ | Кормонмайн хаус | 1 | XV-010706 | 10706 | Хужирт уул | 833.67 | Сэлэнгэ | Мандал | 5229634 |
| 507 | ТЗ | Космомайнинг | 1 | XV-014041 | 14041 | Хуйтний эх | 272.15 | Дархан-Уул | Хонгор | 5400465 |
| 508 | ТЗ | Коттеджбарилга | 1 | XV-013439 | 13439 | Давст | 151.82 | Улаанбаатар | Налайх | 5045525 |
| 509 | ТЗ | Кратон | 6 | XV-009459 | 9459 | Хар овоо уул | 2,080.36 | Архангай | Хотонт | 5051665 |
| | ТЗ | | | XV-014526 | 14526 | Ухаа хушууны ар | 99.54 | Дархан-Уул, Сэлэнгэ | Дархан, Сайхан | 5051665 |
| | ТЗ | | | XV-013939 | 13939 | Өнийн ааваг | 7,437.21 | Говь-Алтай | Цогт, Цээл | 5051665 |
| | ТЗ | | | XV-013941 | 13941 | Цав | 740.20 | Дорноговь | Сайншанд | 5051665 |
| | ТЗ | | | XV-013607 | 13607 | Хонгил цав | 3,220.10 | Дорноговь | Өргөн | 5051665 |
| | ТЗ | | | XV-014784 | 14784 | Хөх хөтөл | 1,002.82 | Архангай | Батцэнгэл | 5051665 |
| 510 | ТЗ | Кристаллфлюорит монголия | 1 | XV-015398 | 15398 | Хадат толгой | 509.44 | Хэнтий | Батноров | 5173469 |
| 511 | ТЗ | Кристалтитер | 1 | XV-013825 | 13825 | Хөх тооройт | 3,528.88 | Баянхонгор | Шинэжинст | 5159644 |
| 512 | ТЗ | Кью Жи Экс монгол | 4 | XV-007349 | 7349 | Баруун | 2,018.15 | Сүхбаатар | Халзан | 2706865 |
| | ТЗ | | | XV-009009 | 9009 | Менххаан | 989.24 | Сүхбаатар, Хэнтий | Менххаан, Баянхутаг | 2706865 |
| | ТЗ | | | XV-008683 | 8683 | Наран-2 | 3,974.62 | Говь-Алтай | Есөнбулаг | 2706865 |
| | ТЗ | | | XV-010719 | 10719 | Хурх | 2,603.79 | Хэнтий | Биндэр | 2706865 |
| 513 | ТЗ | Кэй Ви Пи | 1 | XV-014318 | 14318 | Шарилжит | 15,841.73 | Увс | Өмнөговь | 2889668 |
| 514 | ТЗ | Кэй Жи Си Юу Юу | 1 | XV-013438 | 13438 | Бүс толгой | 32.76 | Улаанбаатар | Налайх | 5123712 |
| 515 | ТЗ | Кэй Жэй Жэй Си | 2 | XV-014106 | 14106 | Цагаан толгой | 777.71 | Төв | Алтанбулаг | 5176336 |
| | ТЗ | | | XV-014716 | 14716 | Төмөртолгой | 1,978.02 | Сэлэнгэ | Орхон | 5176336 |
| 516 | ТЗ | Кэй Эйч трейд | 1 | XV-014579 | 14579 | Будүүн | 1,957.18 | Архангай | Хангай | 2805855 |
| 517 | ТЗ | Кэтэймайнинг | 1 | XV-013743 | 13743 | Даахийн гол | 2,188.63 | Архангай | Тариат | 5408415 |
| 518 | ТЗ | Лайли | 1 | XV-014079 | 14079 | Ноён худаг | 903.79 | Өмнөговь | Манлай | 2827298 |
| 519 | ТЗ | Лайту оркс | 2 | XV-013883 | 13883 | Хүрадын гол | 77.46 | Дархан-Уул | Хонгор | 5204291 |
| | ТЗ | | | XV-013423 | 13423 | Хар ямаат | 40.90 | Дархан-Уул | Шарынгол | 5204291 |
| 520 | ТЗ | Ландлорд | 1 | XV-015570 | 15570 | Сүүл Өндөр Толгой | 5,877.65 | Говьсүмбэр | Сүмбэр | 2866455 |
| 521 | ТЗ | Ланд-Оре | 3 | XV-014051 | 14051 | Адгийн чулуут | 5,311.86 | Сүхбаатар | Сүхбаатар | 5429617 |
| | ТЗ | | | XV-014199 | 14199 | Баянхошуу | 1,030.56 | Сүхбаатар | Халзан | 5429617 |
| | ТЗ | | | XV-014054 | 14054 | Бүлцын өндөр | 4,382.39 | Сүхбаатар | Сүхбаатар | 5429617 |
| 522 | ТЗ | Латераль | 1 | XV-014319 | 14319 | Харуул толгой | 16,344.31 | Увс | Өлгий, Өмнөговь | 5208025 |
| 523 | ТЗ | Легендмайнз | 1 | XV-010777 | 10777 | Алтан худаг | 6,132.21 | Төв | Баян-Өнжүүл, Баянцагаан | 5007143 |
| 524 | ТЗ | Лов онко | 2 | XV-009791 | 9791 | Баруун далан-2 | 2,284.64 | Дорноговь | Даланжаргалан | 5084024 |
| | ТЗ | | | XV-012798 | 12798 | Ар булаг | 1,225.38 | Дорноговь | Даланжаргалан | 5084024 |
| 525 | ТЗ | Лонглайн | 1 | XV-013518 | 13518 | Уртын гол | 40.19 | Улаанбаатар | Багаханга | 5185696 |
| 526 | ТЗ | Лоншэнда | 1 | XV-008585 | 8585 | Гурван-Хайрхан | 65,337.46 | Говь-Алтай | Бугат | 5312213 |
| 527 | ТЗ | Лотто-Инк | 1 | XV-013777 | 13777 | Нарангийн ар | 1,904.83 | Сэлэнгэ | Баянгол, Мандал | 2778076 |
| 528 | ТЗ | Лоту сдай уул | 1 | XV-014048 | 14048 | Бадамт | 82.87 | Дорноговь | Айраг | 5288126 |
| 529 | ТЗ | Лоту сталст флуспар | 1 | XV-014833 | 14833 | Улаан-Өндөр | 1,065.71 | Хэнтий | Жаргалтхаан | 5269695 |
| 530 | ТЗ | Луже-Орд | 4 | XV-007777 | 7777 | Бахлаг | 14,980.59 | Баян-Өлгий | Бугат, Ногооннуур | 5266084 |
| | ТЗ | | | XV-008774 | 8774 | Ногоон нуурын хөндий-2 | 2,659.41 | Баян-Өлгий | Ногооннуур | 5266084 |
| | ТЗ | | | XV-008775 | 8775 | Ногоон нуурын хөндий | 1,288.97 | Баян-Өлгий | Ногооннуур | 5266084 |
| | ТЗ | | | XV-011579 | 11579 | Бахлаг | 3,269.61 | Баян-Өлгий | Ногооннуур | 5266084 |
| 531 | ТЗ | ЛХА | 1 | XV-011797 | 11797 | Төмөр толгой-1 | 156.96 | Дархан-Уул | Хонгор | 2030187 |
| 532 | ТЗ | Лхагважин | 2 | XV-012731 | 12731 | Мөнгөн цээж | 1,669.84 | Архангай | Түвшрүүлэх | 2823616 |
| | ТЗ | | | XV-012730 | 12730 | Халиун | 7,240.29 | Төв | Угтаалцайдам | 2823616 |
| 533 | ТЗ | Лхасахиус | 1 | XV-015475 | 15475 | Ханан уул | 3,419.80 | Төв | Баянхангай, Лүн | 5327849 |
| 534 | ТЗ | ЛЧ | 2 | XV-011031 | 11031 | Түмэн хонь т | 2,187.72 | Хэнтий | Дадал | 2083876 |
| | ТЗ | | | XV-012705 | 12705 | Цооногтын шил | 22,763.05 | Дорнод | Чойбалсан | 2083876 |
| 535 | ТЗ | Лэгсиг | 1 | XV-012505 | 12505 | Дэрсүү худаг | 1,141.32 | Өвөрхангай | Нарийнтээл | 5267641 |
| 536 | ТЗ | Лэжиндарикапитал | 1 | XV-010643 | 10643 | Цагаан гол | 2,192.94 | Говь-Алтай | Халиун | 5513138 |
| 537 | ТЗ | Лэндмонголиа | 1 | XV-008641 | 8641 | Бухт уул | 158.29 | Сүхбаатар | Сүхбаатар | 2708345 |
| 538 | ТЗ | М энд Т сервис | 2 | XV-013810 | 13810 | Цагаан чулуут | 242.03 | Сэлэнгэ | Орхон | 2837889 |
| | ТЗ | | | XV-013811 | 13811 | Цагаан чулуут | 175.69 | Сэлэнгэ | Орхон | 2837889 |
| 539 | ТЗ | Магнайдваа | 3 | XV-011352 | 11352 | Гурвалж | 2,220.90 | Завхан | Эрдэнэхайрхан | 5106524 |
| | ТЗ | | | XV-011200 | 11200 | Тогломын худаг | 1,399.18 | Завхан | Дөрвөлжин, Ургамал | 5106524 |
| | ТЗ | | | XV-011214 | 11214 | Магнай уул | 10,402.40 | Завхан | Завханмандал, Ургамал | 5106524 |
| 540 | ТЗ | Мазунайсарууд | 2 | XV-013568 | 13568 | Бага өлт | 709.60 | Өвөрхангай | Уянга | 3551199 |
| | ТЗ | | | XV-013569 | 13569 | Тээл | 197.84 | Өвөрхангай | Тарагт | 3551199 |
| 541 | ТЗ | Майнерел | 2 | XV-014633 | 14633 | Чойл уул | 84.83 | Хэнтий | Галшар | 5236932 |
| | ТЗ | | | XV-014675 | 14675 | Хурант уул | 617.32 | Архангай | Ихтамир | 5236932 |
| 542 | ТЗ | Макс-Импекс | 2 | XV-003798 | 3798 | Мушгиа худаг-1 | 614.94 | Өмнөговь | Мандал-Овоо | 2057573 |
| | ТЗ | | | XV-003816 | 3816 | Мушгиа худаг-2 | 1,311.46 | Өмнөговь | Мандал-Овоо | 2057573 |
| 543 | ТЗ | Максмаргад | 2 | XV-015393 | 15393 | Гичгэнэ-1 | 1,037.55 | Говь-Алтай | Эрдэнэ | 4552415 |
| | ТЗ | | | XV-015391 | 15391 | Гичгэнэ | 5,560.71 | Говь-Алтай | Эрдэнэ | 4552415 |
| 544 | ТЗ | Мандал-Алтай груп п | 6 | XV-015267 | 15267 | Бор цахир | 6,680.85 | Говь-Алтай | Эрдэнэ | 2023202 |
| | ТЗ | | | XV-014898 | 14898 | Алтангадас | 2,789.85 | Говь-Алтай | Тайшир | 2023202 |
| | ТЗ | | | XV-015265 | 15265 | Булагт-2 | 2,361.83 | Говь-Алтай | Дэлгэр | 2023202 |
| | ТЗ | | | XV-015266 | 15266 | Булагт | 2,928.24 | Говь-Алтай | Дэлгэр | 2023202 |
| | ТЗ | | | XV-015268 | 15268 | Бумбат-2 | 2,661.87 | Говь-Алтай | Дэлгэр | 2023202 |
| | ТЗ | | | XV-015270 | 15270 | Уганзын нуруу | 11,969.17 | Говь-Алтай | Бугат | 2023202 |
| 545 | ТЗ | Мандал-Өргөх | 5 | XV-014770 | 14770 | Улаан толгойн шанд | 26,387.89 | Өмнөговь | Баян-Овоо | 5068851 |
| | ТЗ | | | XV-014771 | 14771 | Баян | 17,916.34 | Өмнөговь | Баян-Овоо | 5068851 |
| | ТЗ | | | XV-014772 | 14772 | Баян-1 | 2,267.79 | Өмнөговь | Баян-Овоо | 5068851 |
| | ТЗ | | | XV-014773 | 14773 | Баян-2 | 2,654.55 | Өмнөговь | Баян-Овоо | 5068851 |
| | ТЗ | | | XV-014776 | 14776 | Хонгор | 7,444.22 | Өмнөговь | Баяндалай | 5068851 |
| 546 | ТЗ | Мандалхүдэр | 3 | XV-015163 | 15163 | Төгрөг | 416.62 | Говь-Алтай | Төгрөг | 5337402 |
| | ТЗ | | | XV-015164 | 15164 | Төгрөг | 553.30 | Говь-Алтай | Төгрөг | 5337402 |
| | ТЗ | | | XV-015555 | 15555 | Ар чулуут | 43,652.72 | Говь-Алтай | Цогт, Эрдэнэ | 5337402 |
| 547 | ТЗ | Мандахбулаг | 1 | XV-015386 | 15386 | Ухаа | 214.28 | Улаанбаатар | Хан-Уул | 2662507 |
| 548 | ТЗ | Мандговь | 1 | XV-007584 | 7584 | Улаан чулуу | 3,524.59 | Дорноговь | Эрдэнэ | 2861852 |
| 549 | ТЗ | Мараатолгой | 1 | XV-014240 | 14240 | Нэргүй | 2,622.79 | Дорнод | Хөлөнбуйр | 5193524 |
| 550 | ТЗ | Маркополо | 2 | XV-015337 | 15337 | Булаг | 56,586.34 | Говь-Алтай | Бигэр, Дэлгэр, Есөнбулаг | 2069792 |
| | ТЗ | | | XV-015637 | 15637 | Булаг | 6,832.89 | Говь-Алтай | Бигэр | 2069792 |
| 551 | ТЗ | МБЖЭТУ | 1 | XV-014097 | 14097 | Хавирга | 375.03 | Дундговь | Баянжаргалан, Говь-Угтаал | 5132584 |
| 552 | ТЗ | МБРИК | 1 | XV-012560 | 12560 | Уурхайн зүүн хэсэг | 20.21 | Улаанбаатар | Налайх | 5218349 |
| 553 | ТЗ | Мегамайнз монголия | 7 | XV-014082 | 14082 | Үнэт | 1,438.24 | Сэлэнгэ | Зүүнбүрэн, Цагаануур | 5073111 |
| | ТЗ | | | XV-014639 | 14639 | Сонгинот | 666.51 | Хөвсгөл | Арбулаг | 5073111 |
| | ТЗ | | | XV-014643 | 14643 | Цайдам | 3,024.35 | Сэлэнгэ | Түшиг | 5073111 |
| | ТЗ | | | XV-015052 | 15052 | Оргих | 3,989.64 | Төв | Баян-Өнжүүл, Бүрэн | 5073111 |
| | ТЗ | | | XV-015441 | 15441 | Будүүн | 70,715.26 | Ховд | Булган, Үенч | 5073111 |
| | ТЗ | | | XV-014750 | 14750 | Шохойт | 351.39 | Дундговь | Баянжаргалан | 5073111 |
| | ТЗ | | | XV-014753 | 14753 | Бэрх уул | 4,544.27 | Сэлэнгэ | Хүдэр | 5073111 |
| 554 | ТЗ | МЕМ | 2 | XV-014554 | 14554 | Тост | 1,136.61 | Завхан | Цэцэн-Уул | 5224993 |
| | ТЗ | | | XV-014560 | 14560 | Цахир | 5,100.84 | Сэлэнгэ | Сант | 5224993 |
| 555 | ТЗ | Ментю | 1 | XV-009309 | 9309 | Бага дулаан хар уул | 101.05 | Баян-Өлгий | Ногооннуур | 5019834 |
| 556 | ТЗ | Меншикуание | 2 | XV-009448 | 9448 | Зүрх уул-1 | 51,783.78 | Өмнөговь | Гурвантэс | 5235839 |
| | ТЗ | | | XV-009447 | 9447 | Тооройт уул-1 | 17,102.64 | Өмнөговь | Гурвантэс | 5235839 |
| 557 | ТЗ | Меркури-Орд | 1 | XV-013664 | 13664 | Хөтөл | 6,802.81 | Өмнөговь | Ханбогд | 5183588 |
| 558 | ТЗ | Метал инвест медком | 1 | XV-013816 | 13816 | Их тамир чулуут | 3,018.25 | Архангай | Чулуут | 5499267 |
| 559 | ТЗ | Металл-Импекс | 1 | XV-008471 | 8471 | Алаг уул | 2,172.72 | Говь-Алтай | Шарга | 2090511 |
| 560 | ТЗ | МЖДЭ | 1 | XV-013103 | 13103 | Зэст | 30,254.47 | Говь-Алтай | Бугат | 5208262 |
| 561 | ТЗ | Мига-Эрин | 1 | XV-016915 | 16915 | Өндөр жавхлан | 19,818.61 | Дорноговь | Сайншанд, Сайхандулаан | 5506816 |
| 562 | ТЗ | Мизу | 3 | XV-014088 | 14088 | Цагаан-Өндөр уул | 1,601.03 | Дорноговь | Айраг | 5035619 |
| | ТЗ | | | XV-014089 | 14089 | Цагаан чулуут | 8,586.12 | Дорноговь | Айраг | 5035619 |
| | ТЗ | | | XV-013648 | 13648 | Алаг толгой | 3,941.47 | Дорноговь | Айраг | 5035619 |
| 563 | ТЗ | Мийдлгоби майнинг | 3 | XV-009123 | 9123 | Алтан сувраг а-8 | 8,750.56 | Дундговь | Дэлгэрхангай, Хулд | 5480256 |
| | ТЗ | | | XV-014608 | 14608 | Зосонтээг | 4,552.30 | Дундговь | Дэлгэрхангай | 5480256 |
| | ТЗ | | | XV-014611 | 14611 | Цагаан дуулгат | 2,188.04 | Дундговь | Хулд | 5480256 |
| 564 | ТЗ | Миллениу мдиггерс | 1 | XV-015192 | 15192 | Хандгайт | 438.87 | Сэлэнгэ | Ерөө | 5324947 |
| 565 | ТЗ | Миллениу мдисковерри | 1 | XV-014589 | 14589 | Сайр уул | 66.79 | Баян-Өлгий | Толбо | 5090164 |
| 566 | ТЗ | Миллениу мсторм | 1 | XV-015446 | 15446 | Үнэтийн овоо | 11,801.37 | Төв | Бүрэн, Дэлгэрхаан | 5328772 |
| 567 | ТЗ | МИМС | 1 | XV-012383 | 12383 | Биндэр | 457.94 | Хэнтий | Өмнөдэлгэр | 5082544 |

## Хавсралт Ч – Хайгуулын лиценз эзэмшигч ААН-ийн жагсаалт

| Нийт тоо | Үе шат | Эзэмшигч | Эзэмшиж буй лицензийн тоо | Жагсаалт | Үндсэн # | Талбайн нэр | Талбайн хэмжээ (га) | Аймаг | Дүүрэг | Эзэмшигчийн регистр # |
|---|---|---|---|---|---|---|---|---|---|---|
| 569 | ТЗ | Мингхонда | 1 | XV-008330 | 8330 | Төмөртэй | 2,295.08 | Дундговь | Говь-Угтаал | 5151651 |
| 570 | ТЗ | Минерал-Орпил | 1 | XV-015408 | 15408 | Бор ухаа | 601.29 | Дорноговь | Сайншанд | 5273366 |
| 571 | ТЗ | Миний тоонот | 1 | XV-013712 | 13712 | Шар хад | 774.64 | Сүхбаатар | Түмэнцогт | 5070651 |
| 572 | ТЗ | Минимакро | 1 | XV-012194 | 12194 | Таацын гол | 1,653.50 | Өвөрхангай | Нарийнтээл | 2061988 |
| 573 | ТЗ | Миншингэрэлт од | 1 | XV-011172 | 11172 | Дөш толгой | 106.44 | Дорноговь | Даланжаргалан | 5276934 |
| 574 | ТЗ | Минюу шиши | 2 | XV-009402 | 9402 | Алаг Өндөр | 15,522.10 | Дорноговь | Сайхандулаан | 5050138 |
| | ТЗ | | | XV-015123 | 15123 | Алаг Өндөр | 7,647.52 | Дорноговь | Сайхандулаан | 5050138 |
| 575 | ТЗ | Мираклэнд | 2 | XV-005178 | 5178 | Сүүжийн булаг | 2,435.19 | Өмнөговь | Ханхонгор | 5002745 |
| | ТЗ | | | XV-010702 | 10702 | Авдар уулын зүүн хойд ар | 342.31 | Төв | Лүн | 5002745 |
| 576 | ТЗ | МНРИИ | 1 | XV-016875 | 16875 | Их тамир чулуут | 9,675.78 | Архангай | Чулуут | 5455812 |
| 577 | ТЗ | Могойн гол | 1 | XV-013841 | 13841 | Могойн гол | 85.21 | Хөвсгөл | Цэцэрлэг | 2034859 |
| 578 | ТЗ | Могойн гол глобал ресурс | 1 | XV-014194 | 14194 | Бүрхээр-2 | 2,691.87 | Хөвсгөл | Цэцэрлэг | 5414717 |
| 579 | ТЗ | Могол интэрнэшнл | 18 | XV-008334 | 8334 | Мөнгөө уул | 9,069.28 | Увс | Цагаанхайрхан | 2730588 |
| | ТЗ | | | XV-008335 | 8335 | Хөшиг-Уул | 22,542.59 | Увс | Цагаанхайрхан | 2730588 |
| | ТЗ | | | XV-008337 | 8337 | Богос | 5,211.95 | Ховд | Цэцэг | 2730588 |
| | ТЗ | | | XV-008338 | 8338 | Шавартай уул | 11,005.43 | Ховд | Мөст, Цэцэг | 2730588 |
| | ТЗ | | | XV-008339 | 8339 | Өлзийт-Овоо уул | 10,329.62 | Архангай, Өвөрхангай | Хашват, Хархорин | 2730588 |
| | ТЗ | | | XV-008340 | 8340 | Хиагтын Сэврээ уул | 87,346.02 | Говь-Алтай | Бугат | 2730588 |
| | ТЗ | | | XV-008341 | 8341 | Чигэртэй-1 | 30,162.20 | Баян-Өлгий | Дэлүүн | 2730588 |
| | ТЗ | | | XV-008342 | 8342 | Чигэртэй-3 | 6,406.04 | Баян-Өлгий | Дэлүүн | 2730588 |
| | ТЗ | | | XV-008336 | 8336 | Сайр | 3,895.79 | Ховд | Цэцэг | 2730588 |
| | ТЗ | | | XV-008343 | 8343 | Чигэртэй-2 | 4,860.05 | Баян-Өлгий | Дэлүүн | 2730588 |
| | ТЗ | | | XV-012688 | 12688 | Мөнгөө уул-1 | 2,091.41 | Увс | Цагаанхайрхан | 2730588 |
| | ТЗ | | | XV-012689 | 12689 | Хөшиг-Уул-1 | 3,347.59 | Увс | Цагаанхайрхан | 2730588 |
| | ТЗ | | | XV-014116 | 14116 | Шавартай уул-2 | 1,509.46 | Ховд | Мөст | 2730588 |
| | ТЗ | | | XV-014117 | 14117 | Хөшиг-Уул-2 | 4,512.00 | Увс | Цагаанхайрхан | 2730588 |
| | ТЗ | | | XV-014119 | 14119 | Богос | 3,410.85 | Ховд | Цэцэг | 2730588 |
| | ТЗ | | | XV-014120 | 14120 | Чигэртэй-4 | 3,014.25 | Баян-Өлгий | Дэлүүн | 2730588 |
| | ТЗ | | | XV-014114 | 14114 | Чигэртэй-2 | 5,410.92 | Баян-Өлгий | Дэлүүн | 2730588 |
| | ТЗ | | | XV-014121 | 14121 | Чигэртэй-3 | 3,427.16 | Баян-Өлгий | Дэлүүн | 2730588 |
| 580 | ТЗ | Модот-Уул | 1 | XV-011005 | 11005 | Модот | 761.91 | Дорноговь | Айраг | 4248015 |
| 581 | ТЗ | Модуресурсэс | 1 | XV-008159 | 8159 | Нүүрст | 3,448.42 | Төв | Архуст, Баян, Баянжаргалан | 5508606 |
| 582 | ТЗ | Мон-Ажнай | 2 | XV-014303 | 14303 | Сайр | 99.43 | Хөвсгөл | Бүрэнтогтох | 2067544 |
| | ТЗ | | | XV-014972 | 14972 | Улаан толгой | 423.43 | Хөвсгөл | Түнэл | 2067544 |
| 583 | ТЗ | Мон-Аяут | 1 | XV-012510 | 12510 | Цагаан чулуут | 1,454.87 | Төв | Угтаалцайдам | 2860953 |
| 584 | ТЗ | Монгол алтай ресорсез | 1 | XV-016842 | 16842 | Чигэртэй | 167,127.45 | Баян-Өлгий | Алтай, Буянт, Сагсай, Улаанхус | 5476372 |
| 585 | ТЗ | Монгол дизель | 1 | XV-015364 | 15364 | Цагаан суварга | 7,957.48 | Дорноговь | Мандах | 2042134 |
| 586 | ТЗ | Монгол манганейз натурал ресурс | 1 | XV-013693 | 13693 | Хойд Аргалант | 1,252.99 | Өмнөговь | Баяндалай | 2886197 |
| 587 | ТЗ | Монгол мянган | 1 | XV-009439 | 9439 | Мянганы талбай | 7,223.46 | Дорноговь | Сайхандулаан | 2804395 |
| 588 | ТЗ | Монгол ресурс корпораци | 1 | XV-016751 | 16751 | Цагаан уул | 2,360.11 | Хөвсгөл | Цагаан-Уул | 5365112 |
| 589 | ТЗ | Монгол ураниум ресурс | 1 | XV-013260 | 13260 | Баян-Эрхэт | 6,650.41 | Сүхбаатар | Сүхбаатар | 5150884 |
| 590 | ТЗ | Монгол чадал интернэшнл энержи | 1 | XV-011693 | 11693 | Зангат уул | 2,256.70 | Өмнөговь | Гурвантэс | 5435951 |
| 591 | ТЗ | Монгол-Алт | 2 | XV-010650 | 10650 | Сарав чит толгой | 84.52 | Сэлэнгэ | Баянгол | 2024101 |
| | ТЗ | | | XV-011455 | 11455 | Их булан | 108.40 | Дархан-Уул | Дархан, Орхон | 2024101 |
| 592 | ТЗ | Монголголомт груп | 1 | XV-015382 | 15382 | Хөх хадат | 920.41 | Сэлэнгэ | Орхонтуул | 5326834 |
| 593 | ТЗ | Монголгуан юань | 3 | XV-008461 | 8461 | Цайдам | 1,334.50 | Төв | Баян | 2842475 |
| | ТЗ | | | XV-008171 | 8171 | Цайдам хөндий | 831.62 | Төв | Баян | 2842475 |
| | ТЗ | | | XV-008346 | 8346 | Зүүн цайдам | 1,174.81 | Төв | Баян | 2842475 |
| 594 | ТЗ | Монголгухуазиюань | 1 | XV-013051 | 13051 | Тулга | 1,772.44 | Өмнөговь | Гурвантэс | 5490413 |
| 595 | ТЗ | Монголиан айрон груп | 1 | XV-013800 | 13800 | Мөрөн-2 | 5,030.68 | Хэнтий | Мөрөн | 5481724 |
| 596 | ТЗ | Монголиан күүпер майнинг | 1 | XV-005481 | 5481 | Бор хаг | 610.55 | Баян-Өлгий | Ногоонныр | 5429013 |
| 597 | ТЗ | Монголиан Лантаноид Корпораци | 1 | XV-010794 | 10794 | Бор толгой | 106.66 | Ховд | Мянгад | 5458757 |
| 598 | ТЗ | Монголиан нэшнл рийр ийрт корп | 2 | XV-009819 | 9819 | Халзан бүрэгтэй | 2,066.33 | Ховд | Мянгад | 5401801 |
| | ТЗ | | | XV-009821 | 9821 | Ар хүрэн уул | 981.53 | Ховд | Мянгад | 5401801 |
| 599 | ТЗ | Монголиан ронтак энержи | 3 | XV-012799 | 12799 | Хамарын үзүүр | 15,711.63 | Өмнөговь | Цогтцэций | 5446066 |
| | ТЗ | | | XV-013194 | 13194 | Үүрт | 811.70 | Төв | Баян-Өнжүүл | 5446066 |
| | ТЗ | | | XV-015049 | 15049 | Сүвээгийн хүрэн | 3,777.88 | Өмнөговь | Номгон | 5446066 |
| 600 | ТЗ | Монголианминерал питии | 1 | XV-012404 | 12404 | Жоншит | 7,461.99 | Сүхбаатар | Түвшинширээ | 5248809 |
| 601 | ТЗ | Монголийнтоп фийлд | 1 | XV-015461 | 15461 | Хар худаг | 17,927.01 | Дорноговь | Их хэт | 5392284 |
| 602 | ТЗ | Монголметал майнинг | 2 | XV-010444 | 10444 | Худаг байшинт | 378.44 | Булган | Бүрэгхангай | 5239168 |
| | ТЗ | | | XV-012141 | 12141 | Захцаг уул | 3,105.76 | Булган | Бүрэгхангай | 5239168 |
| 603 | ТЗ | Монгол-Ойл шэйл | 1 | XV-015298 | 15298 | Зүүн чулуут | 2,827.68 | Дорнод | Баяндун | 2687151 |
| 604 | ТЗ | Монголросцветмет | 3 | XV-003595 | 3595 | Түйн голын эх | 10,479.08 | Баянхонгор | Эрдэнэцогт | 2550466 |
| | ТЗ | | | XV-004211 | 4211 | Түйнгол-3 | 14,191.52 | Баянхонгор | Эрдэнэцогт | 2550466 |
| | ТЗ | | | XV-006483 | 6483 | Хяргас нуур | 24,184.96 | Увс | Наранбулаг | 2550466 |
| 605 | ТЗ | Монголруд пром | 1 | XV-011883 | 11883 | Хөмүүл хөндий | 9,339.58 | Хэнтий | Батширээт, Биндэр | 2825627 |
| 606 | ТЗ | Монголсанчуан | 2 | XV-014440 | 14440 | Толгод | 1,944.39 | Сүхбаатар | Түмэнцогт | 5247071 |
| | ТЗ | | | XV-015044 | 15044 | Сухайт уул | 15,521.64 | Дорноговь | Сайхандулаан | 5247071 |
| 607 | ТЗ | Монголстандарт | 2 | XV-015029 | 15029 | Цувраа толгой | 1,112.09 | Улаанбаатар | Багануур | 2771799 |
| | ТЗ | | | XV-015051 | 15051 | Элстэй | 123.83 | Улаанбаатар | Налайх | 2771799 |
| 608 | ТЗ | Монголцамхаг | 8 | XV-006992 | 6992 | Улаан цав | 7,093.55 | Өмнөговь | Цогт-Овоо | 2848317 |
| | ТЗ | | | XV-008323 | 8323 | Зостын талбай | 1,418.42 | Ховд | Мөст, Цэцэг | 2848317 |
| | ТЗ | | | XV-009121 | 9121 | Шар овоо | 2,134.26 | Сүхбаатар | Сүхбаатар | 2848317 |
| | ТЗ | | | XV-008822 | 8822 | Замын толгой | 278.56 | Хөвсгөл | Арбулаг | 2848317 |
| | ТЗ | | | XV-011478 | 11478 | Зост-2 | 40,103.54 | Ховд | Дарви, Мөст, Цэцэг | 2848317 |
| | ТЗ | | | XV-011479 | 11479 | Зост-1 | 29,793.19 | Ховд | Мөст, Цэцэг | 2848317 |
| | ТЗ | | | XV-016899 | 16899 | Эргэнэг говь | 47,672.37 | Дундговь, Өвөрхангай | Эрдэнэдалай, Баян-Өндэр | 2848317 |
| | ТЗ | | | XV-016900 | 16900 | Мөргөцөг | 19,507.05 | Дундговь | Эрдэнэдалай | 2848317 |
| 609 | ТЗ | Монголшазан | 1 | XV-007205 | 7205 | Зүүн түрүү | 43.59 | Улаанбаатар | Сонгинохайрхан | 2082187 |
| 610 | ТЗ | Монголын алт МАК | 9 | XV-006753 | 6753 | Хүрэнхамар уул | 24,757.35 | Завхан | Дөрвөлжин, Ургамал | 2095025 |
| | ТЗ | | | XV-006252 | 6252 | Дөрвөлжин | 332.07 | Дорноговь | Айраг | 2095025 |
| | ТЗ | | | XV-006632 | 6632 | Адуун чулуу ны хөндий | 4,048.94 | Дорнод | Баянтүмэн | 2095025 |
| | ТЗ | | | XV-007870 | 7870 | Дэвэрхийн цахир уул | 7,793.04 | Говь-Алтай | Эрдэнэ | 2095025 |
| | ТЗ | | | XV-007706 | 7706 | Сэвхүүл толгой | 7,647.93 | Өмнөговь | Ноён | 2095025 |
| | ТЗ | | | XV-008220 | 8220 | Алаг цахир толгой | 4,301.23 | Баянхонгор | Заг, Хүрээмарал | 2095025 |
| | ТЗ | | | XV-009428 | 9428 | Манж толгой | 390.93 | Дорноговь | Даланжаргалан | 2095025 |
| | ТЗ | | | XV-012171 | 12171 | Хант | 33.47 | Төв | Алтанбулаг | 2095025 |
| | ТЗ | | | XV-012200 | 12200 | Хөвт | 1,222.62 | Дундговь | Баянжаргалан, Говь-Угтаал, Гурванса | 2095025 |
| 611 | ТЗ | Монголын алтан аялал | 2 | XV-009264 | 9264 | Түмэн Өлзий уул | 12,306.86 | Дорноговь | Мандах | 2871777 |
| | ТЗ | | | XV-009626 | 9626 | Цагаан суврага | 7,280.87 | Дорноговь | Мандах | 2871777 |
| 612 | ТЗ | Мондулаан трейд | 2 | XV-007092 | 7092 | Гучингийн сайр | 172.69 | Баянхонгор | Баян-Овоо | 2554518 |
| | ТЗ | | | XV-011707 | 11707 | Өлзийт овоо | 3,024.95 | Булган | Бүрэгхангай | 2554518 |
| 613 | ТЗ | Монзол | 3 | XV-005584 | 5584 | Нөён уулын өвөр | 202.39 | Сэлэнгэ | Мандал | 2654652 |
| | ТЗ | | | XV-007916 | 7916 | Алаг цав | 953.96 | Дорноговь | Даланжаргалан | 2654652 |
| | ТЗ | | | XV-010177 | 10177 | Бор толгой | 492.45 | Дорноговь | Даланжаргалан | 2654652 |
| 614 | ТЗ | Монкварц | 1 | XV-014888 | 14888 | Баян уул | 1,981.07 | Дорноговь | Сайхандулаан | 2824833 |
| 615 | ТЗ | Монлаа | 5 | XV-006602 | 6602 | Тахиат толгой | 1,523.98 | Сэлэнгэ | Баянгол, Мандал | 2045931 |
| | ТЗ | | | XV-008120 | 8120 | Мөрөн-2 | 10,404.20 | Хэнтий | Мөрөн | 2045931 |
| | ТЗ | | | XV-011990 | 11990 | Толгод | 4,128.05 | Дорноговь | Хатанбулаг | 2045931 |
| | ТЗ | | | XV-016654 | 16654 | Мөрөн-2 | 3,151.38 | Хэнтий | Мөрөн | 2045931 |
| | ТЗ | | | XV-016943 | 16943 | Толгодын тал | 2,013.85 | Дорноговь | Хатанбулаг | 2045931 |
| 616 | ТЗ | Монменежмент | 1 | XV-012511 | 12511 | Хадан хошуу | 698.47 | Дорноговь | Даланжаргалан | 2885352 |
| 617 | ТЗ | Монрос пром уголь | 1 | XV-013619 | 13619 | Шургуйн сант | 16,084.10 | Увс | Тариалан, Түргэн | 2811138 |
| 618 | ТЗ | Монросселмаш | 1 | XV-005841 | 5841 | Шунхат уул | 457.12 | Ховд | Эрдэнэбүрэн | 2685205 |
| 619 | ТЗ | МОНСКОРП | 1 | XV-016847 | 16847 | Олон түрүү | 2,250.95 | Өвөрхангай | Хужирт | 5359015 |
| 620 | ТЗ | Монсонед | 1 | XV-010880 | 10880 | Шийр | 37.36 | Дархан-Уул | Хонгор | 2611961 |
| 621 | ТЗ | Мороялти | 1 | XV-015435 | 15435 | Тайшир | 1,440.51 | Говь-Алтай | Тайшир | 5337267 |
| 622 | ТЗ | Морьт-Эксплорейшн | 2 | XV-014618 | 14618 | Сухбаатар-1 | 11,987.63 | Сүхбаатар | Сүхбаатар | 5258219 |
| | ТЗ | | | XV-014619 | 14619 | Сухбаатар-2 | 18,677.62 | Сүхбаатар | Сүхбаатар | 5258219 |
| 623 | ТЗ | Мочи-Айрон | 1 | XV-008583 | 8583 | Зүүн өнжүүл | 11,117.44 | Төв | Баян-Өнжүүл | 5391768 |
| 624 | ТЗ | Мочистоун | 1 | XV-015114 | 15114 | Тошинт уул | 1,470.54 | Баян-Өлгий | Сагсай | 5391105 |

## Хавсралт Ч – Хайгуулын лиценз эзэмшигч ААН-ийн жагсаалт

| Нийт тоо | Үе шат | Эзэмшигч | Эзэмшиж буй лицензийн тоо | Жагсаалт | Үндсэн # | Талбайн нэр | Талбайн хэмжээ (га) | Аймаг | Дүүрэг | Эзэмшигчийн регистр # |
|---|---|---|---|---|---|---|---|---|---|---|
| 618 | ТЗ | Монросселмаш | 1 | XV-005841 | 5841 | Шунхат уул | 457.12 | Ховд | Эрдэнэбүрэн | 2685205 |
| 619 | ТЗ | МОНСКОРП | 1 | XV-016847 | 16847 | Олон түрүү | 2,250.95 | Өвөрхангай | Хужирт | 5359015 |
| 620 | ТЗ | Монсенед | 1 | XV-010880 | 10880 | Шийр | 37.36 | Дархан-Уул | Хонгор | 2611961 |
| 621 | ТЗ | Мороялти | 1 | XV-015435 | 15435 | Тайшир | 1,440.51 | Говь-Алтай | Тайшир | 5337267 |
| 622 | ТЗ | Морьт-Эксплорейшн | 2 | XV-014618 | 14618 | Сүхбаатар-1 | 11,987.63 | Сүхбаатар | Сүхбаатар | 5258219 |
| | ТЗ | | | XV-014619 | 14619 | Сүхбаатар-2 | 18,677.62 | Сүхбаатар | Сүхбаатар | 5258219 |
| 623 | ТЗ | Мочи-Айрон | 1 | XV-008583 | 8583 | Зүүн өнжүүл | 11,117.44 | Төв | Баян-Өнжүүл | 5391768 |
| 624 | ТЗ | Мочистоун | 1 | XV-015114 | 15114 | Тошинт уул | 1,470.54 | Баян-Өлгий | Сагсай | 5391105 |
| 625 | ТЗ | МОЭНКО | 9 | XV-005309 | 5309 | Тэтэгийн давааа | 1,414.37 | Ховд | Дарви, Цэцэг | 5141583 |
| | ТЗ | | | XV-007460 | 7460 | Олон булаг | 275.92 | Ховд | Үенч | 5141583 |
| | ТЗ | | | XV-008976 | 8976 | Цагираг уул | 26,014.95 | Ховд | Зэрэг, Манхан | 5141583 |
| | ТЗ | | | XV-011515 | 11515 | Дарви | 31,708.86 | Ховд | Дарви | 5141583 |
| | ТЗ | | | XV-011628 | 11628 | Ганц мод | 3,517.80 | Ховд | Зэрэг, Манхан | 5141583 |
| | ТЗ | | | XV-011719 | 11719 | Хайрхан уул | 216,559.49 | Говь-Алтай | Цогт, Эрдэнэ | 5141583 |
| | ТЗ | | | XV-011724 | 11724 | Бурхант | 2,110.21 | Ховд | Зэрэг | 5141583 |
| | ТЗ | | | XV-012315 | 12315 | Шар сайр | 3,246.46 | Говь-Алтай | Алтай, Бугат | 5141583 |
| | ТЗ | | | XV-012126 | 12126 | Хар толгой | 41,351.50 | Говь-Алтай | Эрдэнэ | 5141583 |
| 626 | ТЗ | Мөнгөнгүрэн | 1 | XV-010669 | 10669 | Зүүн далан | 39.75 | Дорноговь | Даланжаргалан | 5350182 |
| 627 | ТЗ | Мөнгөннавч | 1 | XV-012317 | 12317 | Дожир уул | 1,889.31 | Хэнтий | Батноров | 5145422 |
| 628 | ТЗ | Мөнгөн-Үүл | 1 | XV-013704 | 13704 | Билүүт | 630.91 | Дорноговь | Даланжаргалан | 5232929 |
| 629 | ТЗ | Мөнх алтан сувраг | 2 | XV-015376 | 15376 | Зүүндалан | 554.87 | Дорноговь | Даланжаргалан | 5329507 |
| | ТЗ | | | XV-015392 | 15392 | Баян | 5,324.94 | Говь-Алтай | Тайшир | 5329507 |
| 630 | ТЗ | Мөнхболор эрдэнэ | 3 | XV-016832 | 16832 | Шийрийн хөндий | 33.57 | Дархан-Уул | Хонгор | 5314593 |
| | ТЗ | | | XV-012962 | 12962 | Хуурай нуга | 173.57 | Төв | Жаргалант | 5321182 |
| | ТЗ | | | XV-016774 | 16774 | Хуурай нуга | 65.25 | Төв | Жаргалант | 5321182 |
| 631 | ТЗ | Мөнхгүн од | 1 | XV-015336 | 15336 | Нүдэн | 158.72 | Дундговь | Өндөршил | 5238145 |
| 632 | ТЗ | Мөнхлевра | 2 | XV-015607 | 15607 | Хар дэл | 27,991.74 | Говь-Алтай | Алтай | 5101301 |
| | ТЗ | | | XV-016969 | 16969 | Тэнүүн-1 | 39,188.32 | Өмнөговь | Баяндалай, Ноён, Сэврэй | 5101301 |
| 633 | ТЗ | Мөнхмайнинг | 2 | XV-014283 | 14283 | Өндөр улаан-1 | 1,536.41 | Архангай | Өндөр-Улаан | 2808226 |
| | ТЗ | | | XV-014284 | 14284 | Өлзийт-1 | 8,008.56 | Архангай, Булган | Өлзийт, Могод | 2808226 |
| 634 | ТЗ | Мөнхсаян | 5 | XV-014607 | 14607 | Хадан хошуу | 9,550.63 | Дорноговь | Хөвсгөл | 5153077 |
| | ТЗ | | | XV-013417 | 13417 | Аргалант-1 | 2,007.34 | Өмнөговь | Баяндалай | 5153077 |
| | ТЗ | | | XV-013933 | 13933 | Алаг | 7,806.64 | Хөвсгөл | Тосонцэнгэл | 5153077 |
| | ТЗ | | | XV-013934 | 13934 | Бумбатын өндөр уул | 5,796.93 | Хөвсгөл | Галт | 5153077 |
| | ТЗ | | | XV-014736 | 14736 | Ухаа | 874.69 | Дорноговь | Даланжаргалан | 5153077 |
| 635 | ТЗ | Мөнхтэргүүн | 1 | XV-014473 | 14473 | Баруун нуруу | 37.49 | Дархан-Уул | Шарынгол | 2817179 |
| 636 | ТЗ | Мөнххаш | 1 | XV-013196 | 13196 | Цагаан дэл | 7,662.27 | Дорноговь | Дэлгэрэх | 2585871 |
| 637 | ТЗ | Мөст олон булаг | 11 | XV-008786 | 8786 | Түргэний гол | 1,977.77 | Увс | Хяргас, Цагаанхайрхан | 2827514 |
| | ТЗ | | | XV-009167 | 9167 | Харлаг уул | 5,884.57 | Ховд | Дөрөн, Мянгад | 2827514 |
| | ТЗ | | | XV-009440 | 9440 | Залаа хайрхан уул | 3,560.96 | Өмнөговь | Ханхонгор | 2827514 |
| | ТЗ | | | XV-009656 | 9656 | Оюут овоо | 5,618.26 | Увс, Ховд | Өлгий, Дөрөн, Мянгад | 2827514 |
| | ТЗ | | | XV-011326 | 11326 | Цагаанхайрхан | 3,041.30 | Увс | Хяргас, Цагаанхайрхан | 2827514 |
| | ТЗ | | | XV-014814 | 14814 | Цагаанхайрхан-1 | 458.41 | Увс | Хяргас | 2827514 |
| | ТЗ | | | XV-014815 | 14815 | Цагаанхайрхан-2 | 450.52 | Увс | Цагаанхайрхан | 2827514 |
| | ТЗ | | | XV-014816 | 14816 | Цагаанхайрхан-3 | 280.62 | Увс | Хяргас | 2827514 |
| | ТЗ | | | XV-014820 | 14820 | Залаа хайрхан уул-4 | 7,116.88 | Өмнөговь | Ханхонгор | 2827514 |
| | ТЗ | | | XV-014818 | 14818 | Залаа хайрхан уул-2 | 2,313.31 | Өмнөговь | Ханхонгор | 2827514 |
| | ТЗ | | | XV-010947 | 10947 | Төхөм-2 | 10,215.19 | Дорноговь | Хатанбулаг | 2827514 |
| 638 | ТЗ | МТ майнинг | 4 | XV-011043 | 11043 | Уртын талбай-2 | 3,357.28 | Сүхбаатар | Эрдэнэцагаан | 5197783 |
| | ТЗ | | | XV-011044 | 11044 | Билх овоо | 6,992.34 | Сүхбаатар | Эрдэнэцагаан | 5197783 |
| | ТЗ | | | XV-010711 | 10711 | Хошуу худаг | 9,127.92 | Дорнод | Сэрэлэн | 5197783 |
| | ТЗ | | | XV-011522 | 11522 | Байшинт-1 | 5,759.23 | Сүхбаатар | Баяндэлгэр | 5197783 |
| 639 | ТЗ | МУУБ | 3 | XV-014557 | 14557 | Хотонт | 9,424.94 | Баян-Өлгий | Цэнгэл | 5104459 |
| | ТЗ | | | XV-013819 | 13819 | Сэнжитийн хяр | 242.62 | Говь-Алтай | Алтай | 5104459 |
| | ТЗ | | | XV-014326 | 14326 | Зэгст тал | 673.56 | Говь-Алтай | Алтай | 5104459 |
| 640 | ТЗ | Мушгиахудаг металс | 1 | XV-012396 | 12396 | Мушгиа худаг | 1,911.86 | Өмнөговь | Мандал-Овоо | 5098963 |
| 641 | ТЗ | МЭБЭ | 1 | XV-014846 | 14846 | Хөвөр худаг | 2,611.77 | Баянхонгор | Баянговь | 5148944 |
| 642 | ТЗ | Мэжикбридж | 2 | XV-015186 | 15186 | Нэргүй | 100.88 | Дорноговь | Айраг | 5175933 |
| | ТЗ | | | XV-015218 | 15218 | Өлзийт | 505.45 | Дундговь | Өлзийт | 5175933 |
| 643 | ТЗ | Мэжикстэйшин | 4 | XV-013668 | 13668 | Бөхөгийн гол | 72.20 | Төв | Алтанбулаг | 5141893 |
| | ТЗ | | | XV-013530 | 13530 | Элст гол-1 | 25.73 | Улаанбаатар | Налайх | 5141893 |
| | ТЗ | | | XV-014008 | 14008 | Бор тал | 82.49 | Улаанбаатар | Багахангай | 5141893 |
| | ТЗ | | | XV-015154 | 15154 | Өмнө чулуу | 1,080.96 | Дорноговь | Алтанширээ | 5141893 |
| 644 | ТЗ | Мэжиктийм | 1 | XV-007149 | 7149 | Олон овоотын талбай | 183.55 | Дорноговь | Даланжаргалан | 2818493 |
| 645 | ТЗ | Мэйнструктур | 1 | XV-014621 | 14621 | Буянт | 10,035.03 | Дундговь | Өлзийт | 5281946 |
| 646 | ТЗ | Мэнэшиёоу | 6 | XV-015317 | 15317 | Зүүн нэмэлт | 603.35 | Өмнөговь | Цогт-Овоо | 5239249 |
| | ТЗ | | | XV-015318 | 15318 | Баруун нэмэлт | 377.16 | Өмнөговь | Ханхонгор, Цогт-Овоо | 5239249 |
| | ТЗ | | | XV-015068 | 15068 | Баруун урд | 1,887.63 | Өмнөговь | Ханхонгор | 5239249 |
| | ТЗ | | | XV-015069 | 15069 | Баруун хойд | 2,368.78 | Өмнөговь | Ханхонгор | 5239249 |
| | ТЗ | | | XV-015070 | 15070 | Зүүн урд | 102.87 | Өмнөговь | Цогт-Овоо | 5239249 |
| | ТЗ | | | XV-015074 | 15074 | Баруун хэсэг | 1,109.28 | Өмнөговь | Ханхонгор | 5239249 |
| 647 | ТЗ | Мянганжигүүр | 1 | XV-012441 | 12441 | Мандахын хөндий | 4,178.42 | Архангай | Батцэнгэл, Түвшрүүлэх | 5150388 |
| 648 | ТЗ | НАБД | 5 | XV-010256 | 10256 | Цагаан чулуут | 1,538.70 | Хэнтий | Биндэр, Хэрлэн | 5082137 |
| | ТЗ | | | XV-010975 | 10975 | Тайван-1 | 3,750.78 | Сэлэнгэ | Хүдэр | 5082137 |
| | ТЗ | | | XV-011700 | 11700 | Хөндий | 56,370.30 | Өмнөговь | Булган | 5082137 |
| | ТЗ | | | XV-014134 | 14134 | Баян хөх уул | 7,702.58 | Өмнөговь | Булган | 5082137 |
| | ТЗ | | | XV-013060 | 13060 | Хар бургаст | 3,113.86 | Хэнтий | Биндэр, Өмнөдэлгэр | 5082137 |
| 649 | ТЗ | Нагааранз | 1 | XV-013150 | 13150 | Улаан чулуут | 15,557.39 | Сүхбаатар | Сүхбаатар | 5106656 |
| 650 | ТЗ | Нагааранзбаж | 1 | XV-015365 | 15365 | Илрэл-1 | 10,245.21 | Сүхбаатар | Мөнххаан | 5194407 |
| 651 | ТЗ | Надмин | 1 | XV-015000 | 15000 | Буянт | 22,307.11 | Дорноговь | Мандах | 5343542 |
| 652 | ТЗ | Найнфон нэнюань | 3 | XV-012599 | 12599 | Толгод | 3,399.04 | Өмнөговь | Номгон | 5190169 |
| | ТЗ | | | XV-015053 | 15053 | Харлаг | 3,640.51 | Өмнөговь | Хүрмэн | 5190169 |
| | ТЗ | | | XV-015054 | 15054 | Шаавгайтайн | 5,006.87 | Өмнөговь | Баяндалай | 5190169 |
| 653 | ТЗ | Налгархөндий | 1 | XV-007438 | 7438 | Суман хад | 8,390.19 | Говь-Алтай | Эрдэнэ | 5267552 |
| 654 | ТЗ | Наноговь | 1 | XV-014494 | 14494 | Сүүж улаан | 355.99 | Дорноговь | Өргөн | 5207118 |
| 655 | ТЗ | Наранбулаг шим | 1 | XV-012759 | 12759 | Хашиатын хар | 3,173.50 | Увс | Наранбулаг | 5388163 |
| 656 | ТЗ | Наранту ул трейд | 2 | XV-007252 | 7252 | Эздэмт-3 | 8,694.88 | Дундговь | Баянжаргалан, Говь-Угтаал, Гурванса | 2070022 |
| | ТЗ | | | XV-007253 | 7253 | Эздэмт-2 | 5,360.99 | Дундговь | Баянжаргалан, Гурвансайхан | 2070022 |
| 657 | ТЗ | Наранхатан | 1 | XV-012432 | 12432 | Баян-Өндөр | 5,427.54 | Дундговь | Баянжаргалан, Говь-Угтаал | 5072069 |
| 658 | ТЗ | Нарлагбаян Алтай | 6 | XV-011999 | 11999 | Бор хөндий | 2,282.80 | Өмнөговь | Баяндалай | 5433169 |
| | ТЗ | | | XV-013317 | 13317 | Хатуугийн гол | 1,789.12 | Говь-Алтай | Тонхил | 5433169 |
| | ТЗ | | | XV-013318 | 13318 | Цагаан толгой | 2,256.03 | Говь-Алтай | Тайшир | 5433169 |
| | ТЗ | | | XV-013020 | 13020 | Хан уул | 427.43 | Өвөрхангай | Нарийнтээл | 5433169 |
| | ТЗ | | | XV-014398 | 14398 | Талын овоо | 3,113.35 | Өмнөговь | Гурвантэс | 5433169 |
| | ТЗ | | | XV-014397 | 14397 | Хэрмэн уул | 3,796.35 | Өмнөговь | Баяндалай | 5433169 |
| 659 | ТЗ | Нарны өртөө | 1 | XV-016907 | 16907 | Шаварт | 39.30 | Сэлэнгэ | Мандал | 2059762 |
| 660 | ТЗ | Нарука | 1 | XV-015440 | 15440 | Гурван хайрхан | 721.55 | Говь-Алтай | Алтай | 5196701 |
| 661 | ТЗ | Натуралфайбр | 1 | XV-012924 | 12924 | Алсын | 4,015.00 | Хэнтий | Баянмөнх | 5056047 |
| 662 | ТЗ | Натурстэйшн | 1 | XV-014886 | 14886 | Үнэгэдийн нуур | 5,770.04 | Дорноговь | Сайхандулаан | 5231086 |
| 663 | ТЗ | Нейчралричиз | 2 | XV-010142 | 10142 | Төмөртэй | 262.36 | Сэлэнгэ | Хүдэр | 5224608 |
| | ТЗ | | | XV-011880 | 11880 | Төмөртэй | 218.40 | Сэлэнгэ | Хүдэр | 5224608 |
| 664 | ТЗ | Некстмайн | 2 | XV-008488 | 8488 | Булгийн цагаан толгой | 3,273.91 | Хэнтий | Жаргалтхаан | 5108241 |
| | ТЗ | | | XV-010649 | 10649 | Туналгатай | 6,023.90 | Хэнтий | Жаргалтхаан | 5108241 |
| 665 | ТЗ | Нийслэл-Өргөө | 9 | XV-006444 | 6444 | Найрамдал орд-2 | 19.97 | Улаанбаатар | Сонгинохайрхан | 2044161 |
| | ТЗ | | | XV-007640 | 7640 | Хараа-3 | 112.11 | Сэлэнгэ | Сайхан | 2044161 |
| | ТЗ | | | XV-008481 | 8481 | Хараа-5 | 62.18 | Дархан-Уул | Дархан | 2044161 |
| | ТЗ | | | XV-012266 | 12266 | Илрэл-90 | 7,507.91 | Дорноговь | Айраг | 2044161 |
| | ТЗ | | | XV-012139 | 12139 | Долоон | 930.96 | Төв | Сэрэлэн | 2044161 |
| | ТЗ | | | XV-014553 | 14553 | Задгайт | 28.26 | Улаанбаатар | Хан-Уул | 2044161 |
| | ТЗ | | | XV-014346 | 14346 | Сүмбэр | 5,537.41 | Дорнод | Булган | 2044161 |
| | ТЗ | | | XV-013042 | 13042 | Тахилт | 217.60 | Улаанбаатар | Сонгинохайрхан | 2044161 |
| | ТЗ | | | XV-016802 | 16802 | Найрамдал орд-1 | 57.67 | Улаанбаатар | Сонгинохайрхан | 2044161 |

## Хавсралт Ч – Хайгуулын лиценз эзэмшигч ААН-ийн жагсаалт

| Нийт тоо | Үе шат | Эзэмшигч | Эзэмшиж буй лицензийн тоо | Жагсаалт | Үндсэн # | Талбайн нэр | Талбайн хэмжээ (га) | Аймаг | Дүүрэг | Эзэмшигчийн регистр # |
|---|---|---|---|---|---|---|---|---|---|---|
| 666 | Т3 | Нийслэлтрейд | 3 | XV-013090 | 13090 | Гүн | 8,550.78 | Дорноговь | Мандах | 2797216 |
| | Т3 | | | XV-013091 | 13091 | Дангийн овоо | 51,140.44 | Дорноговь | Мандах, Сайхандулаан | 2797216 |
| | Т3 | | | XV-013092 | 13092 | Оорцог | 7,772.76 | Дорноговь | Мандах | 2797216 |
| 667 | Т3 | Никуайро | 11 | XV-014538 | 14538 | Өмнөд дарвийн нуруу | 4,018.42 | Говь-Алтай | Дарви, Шарга | 5159342 |
| | Т3 | | | XV-013721 | 13721 | Шарга | 3,813.08 | Говь-Алтай | Шарга | 5159342 |
| | Т3 | | | XV-013723 | 13723 | Дарви | 8,513.29 | Говь-Алтай | Дарви | 5159342 |
| | Т3 | | | XV-013788 | 13788 | Шарга-1 | 4,772.77 | Говь-Алтай | Шарга | 5159342 |
| | Т3 | | | XV-013818 | 13818 | Түнэл | 3,032.84 | Хөвсгөл | Түнэл | 5159342 |
| | Т3 | | | XV-013411 | 13411 | Мөрөн | 2,184.32 | Хөвсгөл | Түнэл | 5159342 |
| | Т3 | | | XV-013576 | 13576 | Хойд Дарвийн нуруу | 19,832.40 | Говь-Алтай, Ховд | Дарви, Дарви | 5159342 |
| | Т3 | | | XV-013577 | 13577 | Дарвийн нуруу | 15,160.07 | Говь-Алтай | Дарви | 5159342 |
| | Т3 | | | XV-014954 | 14954 | Цахир толгой | 8,586.96 | Ховд | Алтай | 5159342 |
| | Т3 | | | XV-016799 | 16799 | Дарвийн нуруу | 6,625.69 | Говь-Алтай | Дарви, Шарга | 5159342 |
| | Т3 | | | XV-016824 | 16824 | Түнэл | 1,199.58 | Хөвсгөл | Түнэл | 5159342 |
| 668 | Т3 | Нинкмерен | 2 | XV-010618 | 10618 | Манж худаг | 1,158.86 | Баянхонгор | Баян-Овоо, Галуут | 3124916 |
| | Т3 | | | XV-010619 | 10619 | Цахир дэл | 538.27 | Баянхонгор | Баян-Овоо | 3124916 |
| 669 | Т3 | НКММП | 4 | XV-013062 | 13062 | Баатар | 528.07 | Төв | Эрдэнэ | 5179653 |
| | Т3 | | | XV-013063 | 13063 | Жаргалант | 262.30 | Төв | Эрдэнэ | 5179653 |
| | Т3 | | | XV-013064 | 13064 | Салаа | 829.24 | Төв | Эрдэнэ | 5179653 |
| | Т3 | | | XV-013061 | 13061 | Хойд | 3,035.19 | Төв | Эрдэнэ | 5179653 |
| 670 | Т3 | Новаметалл ресурс | 1 | XV-008573 | 8573 | Өндөр толгой | 9,619.26 | Дорноговь | Хатанбулаг | 5372658 |
| 671 | Т3 | Ноён-Эзэж | 2 | XV-008063 | 8063 | Өөхий | 239.27 | Дорноговь | Айраг | 2647451 |
| | Т3 | | | XV-013048 | 13048 | Товон уул-2 | 1,585.25 | Өмнөговь | Ноён | 2647451 |
| 672 | Т3 | Номин-Орд | 2 | XV-005543 | 5543 | Нарийн овгор | 235.35 | Говь-Алтай | Есөнбулаг, Тайшир | 2065088 |
| | Т3 | | | XV-015442 | 15442 | Ухаа сайр | 13,759.89 | Дундговь | Адаацаг, Дэлгэрцогт | 2065088 |
| 673 | Т3 | Номхондалайн эрдэнэс | 6 | XV-006512 | 6512 | Цагаан толгой | 837.11 | Ховд | Мянгад | 2890623 |
| | Т3 | | | XV-008448 | 8448 | Хүрмэн уул | 26,725.86 | Өмнөговь | Ханхонгор, Хүрмэн | 2890623 |
| | Т3 | | | XV-009573 | 9573 | Цайдам баруун | 1,692.85 | Төв | Баян | 2890623 |
| | Т3 | | | XV-009574 | 9574 | Цайдам өмнөд | 326.02 | Төв | Баян | 2890623 |
| | Т3 | | | XV-009709 | 9709 | Цайдам | 336.55 | Төв | Баян | 2890623 |
| | Т3 | | | XV-010339 | 10339 | Цагаан ус | 1,463.05 | Дорноговь | Даланжаргалан | 2890623 |
| 674 | Т3 | Нонферрос металл майнинг | 4 | XV-005310 | 5310 | Салхитын бор толгой | 1,931.06 | Сүхбаатар | Сүхбаатар | 2801019 |
| | Т3 | | | XV-007633 | 7633 | Гүн булаг | 1,363.65 | Сүхбаатар | Сүхбаатар | 2801019 |
| | Т3 | | | XV-008856 | 8856 | Өгөөмөр толгой | 2,123.49 | Сүхбаатар | Сүхбаатар | 2801019 |
| | Т3 | | | XV-009122 | 9122 | Шохойт-3 | 2,123.00 | Сүхбаатар | Сүхбаатар | 2801019 |
| 675 | Т3 | Нордвест минералс | 1 | XV-015209 | 15209 | Нэргүй сайр | 4,290.16 | Булган | Бүрэгхангай, Орхон | 5517893 |
| 676 | Т3 | Нордпойнт | 1 | XV-015369 | 15369 | Баруун баян | 4,187.68 | Дундговь | Дэрэн | 5335132 |
| 677 | Т3 | Нурамир | 2 | XV-014725 | 14725 | Жинстийн нуруу | 4,113.81 | Говь-Алтай | Алтай, Цогт | 5158974 |
| | Т3 | | | XV-013434 | 13434 | Улаан хус-1 | 1,617.77 | Баян-Өлгий | Улаанхус | 5158974 |
| 678 | Т3 | Нутийн анар | 1 | XV-014058 | 14058 | Цагаан салаа | 204.43 | Хэнтий | Батноров | 5196213 |
| 679 | Т3 | Нутийн гантиг | 2 | XV-014201 | 14201 | Улаан тойром | 507.13 | Өмнөговь | Манлай | 5198003 |
| | Т3 | | | XV-015246 | 15246 | Улаан дов | 958.72 | Дундговь | Гурвансайхан, Өндөршил | 5198003 |
| 680 | Т3 | Нутийн мана | 1 | XV-013798 | 13798 | Өмнөдэлгэр | 992.60 | Хэнтий | Өмнөдэлгэр | 5196175 |
| 681 | Т3 | Нутийн оюу орд | 2 | XV-015247 | 15247 | Цагаан толгой | 733.99 | Дундговь | Баянжаргалан | 5526787 |
| | Т3 | | | XV-015549 | 15549 | Хар толгой | 1,780.25 | Дундговь | Баянжаргалан | 5526787 |
| 682 | Т3 | Нутийн ус вд | 1 | XV-015245 | 15245 | Алаг цав | 3,612.53 | Дундговь | Хүлд | 5454468 |
| 683 | Т3 | Нутийн хаш | 2 | XV-013138 | 13138 | Яргайт | 628.42 | Увс | Өмнөговь | 5442893 |
| | Т3 | | | XV-016909 | 16909 | Нарийн овгор | 95.49 | Говь-Алтай | Есөнбулаг, Тайшир | 5442893 |
| 684 | Т3 | Нью эра голд | 6 | XV-009058 | 9058 | Тушлэг | 345.29 | Дорноговь | Өргөн | 2854864 |
| | Т3 | | | XV-009368 | 9368 | Бумбайн худаг | 1,078.67 | Дорнод | Баянтүмэн | 2854864 |
| | Т3 | | | XV-009497 | 9497 | Нүдэн толгой | 2,329.43 | Дорноговь | Хатанбулаг | 2854864 |
| | Т3 | | | XV-010476 | 10476 | Майхан толгой | 6.54 | Төв | Баян | 2854864 |
| | Т3 | | | XV-010857 | 10857 | Халзан овоо | 833.12 | Дорноговь, Сүхбаатар | Дэлгэрэх, Түвшинширээ | 2854864 |
| | Т3 | | | XV-014623 | 14623 | Өлзийт толгой | 1,830.48 | Дорнод | Матад | 2854864 |
| 685 | Т3 | Нью эра кристал | 2 | XV-010572 | 10572 | Уран | 4,285.40 | Өмнөговь | Баяндалай | 5240301 |
| | Т3 | | | XV-010573 | 10573 | Гант | 1,906.54 | Өмнөговь | Баяндалай | 5240301 |
| 686 | Т3 | Нью-Айконик | 1 | XV-014684 | 14684 | Агуйт | 152.26 | Ховд | Мянгад | 5212022 |
| 687 | Т3 | Ньюбелойт | 5 | XV-010733 | 10733 | Ар тээл | 1,768.61 | Булган | Бүрэгхангай | 5107792 |
| | Т3 | | | XV-012851 | 12851 | Хар толгой | 2,874.00 | Сүхбаатар | Түвшинширээ | 5107792 |
| | Т3 | | | XV-015081 | 15081 | Урт цагаан | 970.68 | Дорнод | Матад | 5107792 |
| | Т3 | | | XV-015082 | 15082 | Баян-ус | 580.64 | Дорнод | Матад | 5107792 |
| | Т3 | | | XV-015623 | 15623 | Өлзийт овоо | 2,471.43 | Булган | Бүрэгхангай | 5107792 |
| 688 | Т3 | Ньювенчурс | 1 | XV-009099 | 9099 | Шар бүрд | 1,030.92 | Дорнод | Баянтүмэн | 5113792 |
| 689 | Т3 | Ньюголден кроун | 2 | XV-013652 | 13652 | Мандал ул | 11,705.38 | Завхан | Эрдэнэхайрхан, Яруу | 5100127 |
| | Т3 | | | XV-016919 | 16919 | Замбайн худаг | 11,599.77 | Завхан | Дөрвөлжин, Эрдэнэхайрхан | 5100127 |
| 690 | Т3 | Ньюгоулд майн | 2 | XV-013765 | 13765 | Бор ухаа | 11,519.92 | Өмнөговь | Манлай | 5235251 |
| | Т3 | | | XV-013764 | 13764 | Хүрэн толгой | 8,003.08 | Өмнөговь | Манлай | 5235251 |
| 691 | Т3 | Ньюмон ривер | 2 | XV-014468 | 14468 | Улаан толгой | 5,124.45 | Хөвсгөл | Арбулаг, Бүрэнтогтох | 5056853 |
| | Т3 | | | XV-015212 | 15212 | Дааган дэл уул | 5,695.48 | Завхан | Дөрвөлжин, Үргамал | 5056853 |
| 692 | Т3 | Нью-Орем | 1 | XV-014219 | 14219 | Өлзийт уул | 1,237.17 | Архангай | Хангай | 5214971 |
| 693 | Т3 | Ньюсаймин рисорсэс | 2 | XV-012943 | 12943 | Хонгор уул | 4,864.41 | Баянхонгор | Жинст | 5194423 |
| | Т3 | | | XV-016951 | 16951 | Саран | 3,365.36 | Баянхонгор | Жинст | 5194423 |
| 694 | Т3 | Ньютиара | 1 | XV-014192 | 14192 | Хөх овоо | 24,993.78 | Дундговь | Сайхан-Овоо, Эрдэнэдалай | 5092744 |
| 695 | Т3 | Нэгдсэн-Уулс | 1 | XV-015355 | 15355 | Далан ухаа | 2,209.69 | Дорноговь | Даланжаргалан | 5096197 |
| 696 | Т3 | Нэйшнлхимикал | 2 | XV-008147 | 8147 | Цайдам нуур | 221.64 | Төв | Цээл | 2646455 |
| | Т3 | | | XV-008251 | 8251 | Цээлийн хөндий | 303.77 | Төв | Цээл | 2646455 |
| 697 | Т3 | Нэрст | 1 | XV-014629 | 14629 | Хүшт | 26.78 | Булган | Орхон | 2007363 |
| 698 | Т3 | ОАГГ | 1 | XV-015297 | 15297 | Цээл | 7,538.86 | Завхан | Завханмандал | 5311845 |
| 699 | Т3 | ОАЭ | 5 | XV-013833 | 13833 | Цагаан чулуут уул | 27,525.00 | Баян-Өлгий | Дэлүүн, Толбо | 5097711 |
| | Т3 | | | XV-013834 | 13834 | Орой уул | 3,321.84 | Баян-Өлгий | Буянт, Толбо | 5097711 |
| | Т3 | | | XV-013835 | 13835 | Оюут | 26,405.28 | Баян-Өлгий | Дэлүүн, Толбо | 5097711 |
| | Т3 | | | XV-015410 | 15410 | Оюут | 6,234.48 | Баян-Өлгий | Толбо | 5097711 |
| | Т3 | | | XV-015498 | 15498 | Цагаан чулуут уул | 12,587.88 | Баян-Өлгий | Толбо | 5097711 |
| 700 | Т3 | ОДЭ | 1 | XV-012355 | 12355 | Алтан хундагын хөндий-1 | 65.28 | Дархан-Уул, Сэлэнгэ | Дархан, Сайхан | 4244796 |
| 701 | Т3 | Озокерит | 1 | XV-004010 | 4010 | Баянбулаг | 3,075.07 | Өмнөговь | Манлай | 5373131 |
| 702 | Т3 | Олгойбулаг | 1 | XV-013122 | 13122 | Төхөм | 881.42 | Сүхбаатар | Сүхбаатар | 2337231 |
| 703 | Т3 | Олова | 1 | XV-010407 | 10407 | Авдрант | 3,388.21 | Төв | Баяндэлгэр, Эрдэнэ | 2782944 |
| 704 | Т3 | Олонгол трейд | 1 | XV-006925 | 6925 | Хужиртын булаг | 187.13 | Хөвсгөл | Мөрөн, Түнэл | 2109638 |
| 705 | Т3 | Олон-Овоот гоулд | 8 | XV-015277 | 15277 | Хүрмэн толгой | 20,619.18 | Өмнөговь | Мандал-Овоо | 5099005 |
| | Т3 | | | XV-015279 | 15279 | Баруун-Овоо | 34.17 | Өмнөговь | Мандал-Овоо | 5099005 |
| | Т3 | | | XV-015280 | 15280 | Баян Ширээ Уул | 34,322.34 | Дундговь | Луус, Хүлд | 5099005 |
| | Т3 | | | XV-015281 | 15281 | Авдрант-1 | 9,901.62 | Өмнөговь | Мандал-Овоо | 5099005 |
| | Т3 | | | XV-015278 | 15278 | Өлгий уул-1 | 35,656.42 | Өмнөговь | Булган, Мандал-Овоо, Ханхонгор, Цогт | 5099005 |
| | Т3 | | | XV-015284 | 15284 | Авдрант | 5,409.44 | Өмнөговь | Мандал-Овоо | 5099005 |
| | Т3 | | | XV-015276 | 15276 | Хоромт | 2,191.51 | Өмнөговь | Мандал-Овоо | 5099005 |
| | Т3 | | | XV-016777 | 16777 | Хоримт | 1,010.20 | Өмнөговь | Мандал-Овоо | 5099005 |
| 706 | Т3 | Опэнпит | 1 | XV-016804 | 16804 | Урт хошуу | 331.13 | Сэлэнгэ | Ерөө | 5287081 |
| 707 | Т3 | Оранжцамхаг | 1 | XV-013036 | 13036 | Урд захцаг | 1,481.75 | Булган | Бүрэгхангай | 5398657 |
| 708 | Т3 | Оргилмөнх трейд | 1 | XV-015402 | 15402 | Хар тогоо | 6,355.21 | Хэнтий | Норовлин | 2684969 |
| 709 | Т3 | Оргилтгүн хайрхан | 1 | XV-016966 | 16966 | Бага дулаан хар уул | 5,179.47 | Баян-Өлгий | Ногооннуур | 5517648 |
| 710 | Т3 | Оргилуунтөв | 1 | XV-015125 | 15125 | Цагаан дэл | 2,679.70 | Дорнод | Матад | 2735342 |
| 711 | Т3 | Ориго партнерс Эм Жи Эл | 1 | XV-016801 | 16801 | Лүн толгой-2 | 1,117.43 | Говь-Алтай | Дэлгэр | 5364868 |
| 712 | Т3 | Ориент | 1 | XV-013149 | 13149 | Шувуут уул | 18,598.88 | Дундговь | Өндөршил | 2589184 |

## Хавсралт Ч – Хайгуулын лиценз эзэмшигч ААН-ийн жагсаалт

| Нийт тоо | Үе шат | Эзэмшигч | Эзэмшиж буй лицензийн тоо | Жагсаалт | Үндсэн # | Талбайн нэр | Талбайн хэмжээ (га) | Аймаг | Дүүрэг | Эзэмшигчийн регистр # |
|---|---|---|---|---|---|---|---|---|---|---|
| 713 | ТЗ | Орчлон-Орд | 16 | XV-012881 | 12881 | Толгойт-Уул | 3,887.32 | Сэлэнгэ | Жавхлант | 5152054 |
| | ТЗ | | | XV-014569 | 14569 | Оюут толгой | 1,240.93 | Баян-Өлгий | Дэлүүн | 5152054 |
| | ТЗ | | | XV-014570 | 14570 | Бичигт | 2,989.36 | Дорноговь | Даланжаргалан | 5152054 |
| | ТЗ | | | XV-013336 | 13336 | Буянт | 12,427.13 | Завхан | Отгон | 5152054 |
| | ТЗ | | | XV-014274 | 14274 | Баянгийн овоо | 27,758.77 | Дорноговь | Хатанбулаг | 5152054 |
| | ТЗ | | | XV-013388 | 13388 | Улаан богоч уул | 2,331.90 | Завхан | Отгон | 5152054 |
| | ТЗ | | | XV-012939 | 12939 | Их саран | 5,828.12 | Дундговь | Говь-Угтаал | 5152054 |
| | ТЗ | | | XV-014348 | 14348 | Толгой | 5,490.27 | Хэнтий | Биндэр | 5152054 |
| | ТЗ | | | XV-013443 | 13443 | Арцат цунхэг | 5,959.89 | Баян-Өлгий | Толбо | 5152054 |
| | ТЗ | | | XV-013474 | 13474 | Шивээ-1 | 6,421.63 | Говь-Алтай | Цээл | 5152054 |
| | ТЗ | | | XV-013978 | 13978 | Баянгийн овоо-3 | 1,756.84 | Дорноговь | Хатанбулаг | 5152054 |
| | ТЗ | | | XV-013980 | 13980 | Цогт | 3,049.26 | Дорноговь | Алтанширээ | 5152054 |
| | ТЗ | | | XV-013517 | 13517 | Хуст | 10,835.20 | Дорнод | Баян-Уул | 5152054 |
| | ТЗ | | | XV-013979 | 13979 | Баянгийн овоо-2 | 5,266.35 | Дорноговь | Хатанбулаг | 5152054 |
| | ТЗ | | | XV-015193 | 15193 | Орхон | 126.06 | Сэлэнгэ | Орхонтуул | 5152054 |
| | ТЗ | | | XV-014885 | 14885 | Залаат толгой | 398.99 | Дорноговь | Даланжаргалан | 5152054 |
| 714 | ТЗ | Остнорм | 1 | XV-015196 | 15196 | Хүрэндов | 516.51 | Говь-Алтай | Хөхморьт | 5106591 |
| 715 | ТЗ | ОТХ | 2 | XV-012926 | 12926 | Тэвш-2 | 647.41 | Дундговь | Сайнцагаан | 5147646 |
| | ТЗ | | | XV-012927 | 12927 | Тэвш | 1,833.49 | Дундговь | Сайнцагаан | 5147646 |
| 716 | ТЗ | Очгүн | 1 | XV-005036 | 5036 | Хоолойн тал-3 | 225.70 | Дорнод | Баяндун, Дашбалбар | 2701065 |
| 717 | ТЗ | Очирнэүлэ | 2 | XV-013637 | 13637 | Хар толгой | 1,442.39 | Дорнод | Дашбалбар | 5497736 |
| | ТЗ | | | XV-014248 | 14248 | Хөх-ам | 1,504.75 | Дорнод | Дашбалбар | 5497736 |
| 718 | ТЗ | Оюу Толгой | 1 | XV-007226 | 7226 | Жирэмийн элс | 17,930.77 | Дорноговь | Мандах | 2657457 |
| 719 | ТЗ | Оюу дайчин | 2 | XV-008132 | 8132 | Хадат | 1,042.13 | Төв | Баянцогт, Угтаалцайдам | 5104025 |
| | ТЗ | | | XV-008104 | 8104 | Хадат | 591.45 | Төв | Баянханга й, Баянцогт, Угтаалцайдам | 5104025 |
| 720 | ТЗ | Оюуны хишиг | 1 | XV-012507 | 12507 | Зурай | 809.33 | Өвөрхангай | Уянга | 2585669 |
| 721 | ТЗ | Оюут-Улаан | 1 | XV-003659 | 3659 | Харматгай | 6,647.05 | Өмнөговь | Цогтцэций | 2678187 |
| 722 | ТЗ | Өгөөжбаян хангай | 1 | XV-010778 | 10778 | Цоохор морьт | 1,232.95 | Сэлэнгэ, Төв | Орхонтуул, Заамар | 5515882 |
| 723 | ТЗ | Өгөөмөр тариа | 2 | XV-008873 | 8873 | Хатан уул | 4,400.26 | Сэлэнгэ | Мандал | 2544164 |
| | ТЗ | | | XV-008874 | 8874 | Хатан уулын даваа | 152.02 | Сэлэнгэ | Мандал | 2544164 |
| 724 | ТЗ | Өгөөмөр-Алт | 1 | XV-011987 | 11987 | Дөшийн худаг | 16,583.11 | Дорноговь | Алтанширээ | 2893819 |
| 725 | ТЗ | Өгөөмөрбаян хайрхан | 1 | XV-009707 | 9707 | Талын тараг | 1,441.65 | Дорноговь | Даланжаргалан | 5074223 |
| 726 | ТЗ | Өгөөмөргазар | 1 | XV-015321 | 15321 | Мөнгөн | 1,621.58 | Архангай | Батцэнгэл | 2823993 |
| 727 | ТЗ | Өгөөмөрцант хайрхан | 1 | XV-014174 | 14174 | Цагаан чулуут | 1,822.94 | Дундговь | Өлзийт | 5114659 |
| 728 | ТЗ | Өмний их тал | 2 | XV-013625 | 13625 | Сүүж нуур | 20,517.51 | Увс | Наранбулаг, Өлгий | 5194016 |
| | ТЗ | | | XV-013735 | 13735 | Хүрэн толгой | 57,785.77 | Увс, Ховд | Өлгий, Өмнөговь, Мянгад | 5194016 |
| 729 | ТЗ | Өмнийн уудам тал | 1 | XV-013767 | 13767 | Үнэгтэй | 3,730.90 | Төв | Баян | 5256208 |
| 730 | ТЗ | Өнгөт-Анар | 1 | XV-015206 | 15206 | Давст | 1,957.78 | Увс | Давст | 5513774 |
| 731 | ТЗ | Өнгөтмаргад | 1 | XV-014758 | 14758 | Алтан цөц | 267.39 | Баян-Өлгий | Алтанцөц | 5199166 |
| 732 | ТЗ | Өнгөт-Оюу | 1 | XV-007162 | 7162 | Цагаан чулуут | 8,318.47 | Баян-Өлгий | Цэнгэл | 5199107 |
| 733 | ТЗ | Өнгөтсувд | 2 | XV-015024 | 15024 | Элст | 1,883.50 | Завхан, Увс | Ургамал, Цагаанхайрхан | 5199131 |
| | ТЗ | | | XV-015390 | 15390 | Дэрс | 4,111.76 | Завхан | Завханмандал | 5199131 |
| 734 | ТЗ | Өнгөтцүр | 1 | XV-010529 | 10529 | Хаттал | 2,158.28 | Хөвсгөл | Алаг-Эрдэнэ, Ренчинлхүмбэ | 5040949 |
| 735 | ТЗ | Өндөрхос | 1 | XV-014764 | 14764 | Уушийн даваа | 1,353.69 | Завхан | Алдархаан | 5248604 |
| 736 | ТЗ | Өнжин-Уул | 3 | XV-010779 | 10779 | Шадин худаг | 8,208.97 | Өмнөговь | Гурвантэс | 5327008 |
| | ТЗ | | | XV-012178 | 12178 | Сайрамба | 14,093.64 | Өмнөговь | Хүрмэн | 5327008 |
| | ТЗ | | | XV-013781 | 13781 | Гичгэнэ | 2,640.12 | Хэнтий | Цэнхэрмандал | 5327008 |
| 737 | ТЗ | Өнөржонш | 1 | XV-013977 | 13977 | Цагаан элгэн | 166.13 | Дорноговь | Их хэт | 5190118 |
| 738 | ТЗ | Өнт-Өнгөт | 1 | XV-012522 | 12522 | Хөвөрбулаг | 4,319.99 | Дорнод | Баянтүмэн | 5075912 |
| 739 | ТЗ | Өргөменежмент | 1 | XV-008180 | 8180 | Гашуун худаг | 15,480.02 | Өмнөговь | Ханхонгор | 5137233 |
| 740 | ТЗ | Өрнийн-Ирээдүй | 1 | XV-014594 | 14594 | Хатуугийн энгэрт | 917.69 | Баян-Өлгий | Толбо | 5255503 |
| 741 | ТЗ | Өсөх түмэн хишиг | 1 | XV-014336 | 14336 | Тэмээт | 5,971.68 | Дорнод | Баяндун | 5482992 |
| 742 | ТЗ | Өсөхгол | 1 | XV-014830 | 14830 | Зүүн хоолой | 9,226.80 | Дорнод | Баянтүмэн | 5317983 |
| 743 | ТЗ | Өсөхгол хурд | 1 | XV-014214 | 14214 | Нарст | 1,474.58 | Дорнод | Баян-Уул | 5482976 |
| 744 | ТЗ | Өсөхзоос | 2 | XV-015177 | 15177 | Хүрэншанд | 1,310.52 | Өмнөговь | Гурвантэс | 5199077 |
| | ТЗ | | | XV-015178 | 15178 | Хүрэн-Овоо | 193.71 | Өмнөговь | Гурвантэс | 5199077 |
| 745 | ТЗ | Өсөхтүмэн гол | 1 | XV-015176 | 15176 | Үнсгэн | 30.00 | Дундговь | Эрдэнэдалай | 5483026 |
| 746 | ТЗ | Өү Жи Си Эйч Эл | 2 | XV-007559 | 7559 | Тэрэгтийн нуруу | 110,499.83 | Говь-Алтай | Алтай | 5198429 |
| | ТЗ | | | XV-007560 | 7560 | Тэрэгтийн нуруу | 376,628.01 | Говь-Алтай | Алтай, Бугат | 5198429 |
| 747 | ТЗ | Өү И Эл | 2 | XV-014261 | 14261 | Хуйт | 582.27 | Дорноговь | Даланжаргалан | 5459362 |
| | ТЗ | | | XV-014286 | 14286 | Хүрэн толгой | 967.60 | Дорноговь | Даланжаргалан | 5459362 |
| 748 | ТЗ | Өү Икс Өү | 1 | XV-012598 | 12598 | Баян-Айраг | 9,349.19 | Баянхонгор | Баянцагаан | 5495229 |
| 749 | ТЗ | Өү Пи Эм | 1 | XV-011692 | 11692 | Хөх уул | 3,601.84 | Увс | Өлгий, Өмнөговь | 5035511 |
| 750 | ТЗ | Өү Эм Эс | 1 | XV-014728 | 14728 | Бэлэнбулаг-3 | 10,806.10 | Сэлэнгэ | Цагааннуур | 5387531 |
| 751 | ТЗ | Пакимор | 1 | XV-015132 | 15132 | Булгийн овоо | 4,193.46 | Хэнтий | Мөрөн, Хэрлэн | 5203643 |
| 752 | ТЗ | Панерокс | 4 | XV-008628 | 8628 | Дөшийн гол | 170.81 | Хөвсгөл | Алаг-Эрдэнэ, Ренчинлхүмбэ | 5109345 |
| | ТЗ | | | XV-008629 | 8629 | Бэлтэсийн гол | 2,039.96 | Хөвсгөл | Улаан-Уул | 5109345 |
| | ТЗ | | | XV-008630 | 8630 | Өвөр мараат гол | 1,027.17 | Хөвсгөл | Алаг-Эрдэнэ | 5109345 |
| | ТЗ | | | XV-010739 | 10739 | Жаргалант | 1,965.84 | Булган | Тэшиг | 5109345 |
| 753 | ТЗ | Паранпарай | 1 | XV-013862 | 13862 | Хөх толгой | 43,630.32 | Увс | Зүүнговь, Тэс | 5143497 |
| 754 | ТЗ | Пенинсуламайнинг | 4 | XV-014567 | 14567 | Бухт-1 | 37,400.32 | Дорнод, Сүхбаатар | Матад, Сүхбаатар, Эрдэнэцагаан | 5149703 |
| | ТЗ | | | XV-013402 | 13402 | Мөнгөт | 2,086.89 | Архангай | Ихтамир | 5149703 |
| | ТЗ | | | XV-014794 | 14794 | Далай 2 | 15,170.50 | Дундговь | Луус, Хулд | 5149703 |
| | ТЗ | | | XV-014795 | 14795 | Далай 1 | 13,243.05 | Дундговь | Луус | 5149703 |
| 755 | ТЗ | Пентатерра | 1 | XV-016787 | 16787 | Наран гол | 204.66 | Сэлэнгэ | Баянгол | 5364116 |
| 756 | ТЗ | Петрокоал | 1 | XV-012377 | 12377 | Ховилийн хоолой | 994.64 | Төв | Баян, Баянжаргалан | 5155827 |
| 757 | ТЗ | Пи Ар Эйч Эм Өү Эн | 1 | XV-013657 | 13657 | Хараат | 4,005.89 | Өмнөговь | Цогт-Овоо | 5430372 |
| 758 | ТЗ | Пи Эй Ар Эй Эн | 1 | XV-006714 | 6714 | Баян-Ус | 1,782.89 | Дорнод | Матад | 5295777 |
| 759 | ТЗ | Пибодив инсвэй ресорсез | 27 | XV-004522 | 4522 | Номгон | 52,023.94 | Өмнөговь | Номгон, Ханхонгор | 5170672 |
| | ТЗ | | | XV-004520 | 4520 | Баруун нөён уул | 30,107.53 | Өмнөговь | Нөён | 5170672 |
| | ТЗ | | | XV-005254 | 5254 | Их уул | 20,574.25 | Өмнөговь | Номгон, Ханхонгор | 5170672 |
| | ТЗ | | | XV-007457 | 7457 | Хашват худаг | 132.81 | Дорноговь | Их хэт | 5170672 |
| | ТЗ | | | XV-007590 | 7590 | Чулуут | 102.43 | Увс | Тариалан | 5170672 |
| | ТЗ | | | XV-007715 | 7715 | Цайдам нуур | 624.77 | Төв | Баян | 5170672 |
| | ТЗ | | | XV-009068 | 9068 | Эрээлж толгой | 31,366.74 | Дорноговь | Их хэт | 5170672 |
| | ТЗ | | | XV-009739 | 9739 | Үзэг | 23,446.82 | Дорноговь, Хэнтий | Алтанширээ, Их хэт, Галшар | 5170672 |
| | ТЗ | | | XV-009237 | 9237 | Шанд | 48.76 | Төв | Баян | 5170672 |
| | ТЗ | | | XV-010413 | 10413 | Нүүрст толгой | 72,928.82 | Өмнөговь | Баян-Овоо, Цогтцэций | 5170672 |
| | ТЗ | | | XV-009837 | 9837 | Цахир даваа | 3,001.41 | Увс | Өмнөговь | 5170672 |
| | ТЗ | | | XV-009884 | 9884 | Цайдам | 65.37 | Төв | Баян | 5170672 |
| | ТЗ | | | XV-010715 | 10715 | Шанаган-2 | 486.77 | Төв | Баян, Баянжаргалан | 5170672 |
| | ТЗ | | | XV-011353 | 11353 | Байшинт | 1,919.65 | Сүхбаатар | Баяндэлгэр | 5170672 |
| | ТЗ | | | XV-011468 | 11468 | Их уул | 72,382.73 | Өмнөговь | Ханхонгор | 5170672 |
| | ТЗ | | | XV-011063 | 11063 | Рашаант | 11.06 | Сүхбаатар | Сүхбаатар | 5170672 |
| | ТЗ | | | XV-011162 | 11162 | Алтан ширээ-1 | 19,875.92 | Дорноговь | Алтанширээ | 5170672 |
| | ТЗ | | | XV-011180 | 11180 | Товонгийн тал | 58,737.19 | Өмнөговь | Баяндалай | 5170672 |
| | ТЗ | | | XV-012483 | 12483 | Баруун нөён уул | 22,071.01 | Өмнөговь | Нөён | 5170672 |
| | ТЗ | | | XV-012764 | 12764 | Эрээн | 21,485.63 | Булган | Баян-Агт, Сайхан | 5170672 |
| | ТЗ | | | XV-013601 | 13601 | Баян уул | 15,381.25 | Өмнөговь | Нөён | 5170672 |
| | ТЗ | | | XV-013692 | 13692 | Хар овоо | 26,720.18 | Өмнөговь | Ханхонгор | 5170672 |
| | ТЗ | | | XV-013380 | 13380 | Баяндүүрэх | 683.52 | Булган | Гурванбулаг | 5170672 |
| | ТЗ | | | XV-013381 | 13381 | Баяндүүрэх-1 | 1,752.84 | Булган | Гурванбулаг | 5170672 |
| | ТЗ | | | XV-012930 | 12930 | Бүргэд ухаа | 1,147.01 | Сүхбаатар | Түмэнцогт | 5170672 |
| | ТЗ | | | XV-013045 | 13045 | Энгэрийн толгод | 8,310.70 | Дорноговь | Алтанширээ | 5170672 |
| | ТЗ | | | XV-013521 | 13521 | Өмнөд явар | 4,881.22 | Увс | Өлгий, Өмнөговь | 5170672 |
| 760 | ТЗ | Пик-Урал | 1 | XV-011500 | 11500 | Живхээст | 1,351.56 | Хэнтий | Дадал | 2806479 |
| 761 | ТЗ | Пикюорис | 1 | XV-012965 | 12965 | Бургаст | 871.61 | Дорнод | Дашбалбар | 5198038 |
| 762 | ТЗ | Пироп-Эрдэнэ | 1 | XV-013748 | 13748 | Сэрвэн | 105.51 | Хэнтий | Батноров | 5122414 |
| 763 | ТЗ | Плимут | 1 | XV-010996 | 10996 | Даргайт уул | 1,301.49 | Архангай | Цахир | 5108675 |
| 764 | ТЗ | Поларис | 1 | XV-013044 | 13044 | Норовлин овоо | 10,843.50 | Хэнтий | Норовлин | 5413222 |
| 765 | ТЗ | Прешиусмаунтин | 1 | XV-005887 | 5887 | Цагаан хяр | 44.95 | Хэнтий | Норовлин | 2767562 |
| 766 | ТЗ | ПСИЛ | 2 | XV-011036 | 11036 | Илрэл-1 | 3,278.58 | Говь-Алтай | Тонхил | 5324777 |
| | ТЗ | | | XV-010640 | 10640 | Бор хайрхан | 557.84 | Баянхонгор | Галуут | 5324777 |

## Хавсралт Ч – Хайгуулын лиценз эзэмшигч ААН-ийн жагсаалт

| Нийт тоо | Үе шат | Эзэмшигч | Эзэмшиж буй лицензийн тоо | Жагсаалт | Үндсэн # | Талбайн нэр | Талбайн хэмжээ (га) | Аймаг | Дүүрэг | Эзэмшигчийн регистр # |
|---|---|---|---|---|---|---|---|---|---|---|
| 767 | Т3 | Пүжи-Үжи | 1 | XV-014740 | 14740 | Марал | 900.20 | Дорноговь | Даланжаргалан | 5241936 |
| 768 | Т3 | Райсанхүдэр | 2 | XV-015578 | 15578 | Бурэгийн хангай | 33,709.37 | Булган | Бүрэгхангай, Орхон | 5504783 |
| | Т3 | | | XV-015536 | 15536 | Доод дунд енгет толгой | 7,689.64 | Дархан-Уул, Сэлэнгэ | Орхон, Хонгор, Жавхлант | 5504783 |
| 769 | Т3 | Резев оирмоли монголиа | 2 | XV-011970 | 11970 | Хөх өндөр | 354.30 | Сүхбаатар | Мөнххаан | 5036496 |
| | Т3 | | | XV-013471 | 13471 | Хөх өндөр | 433.64 | Сүхбаатар | Мөнххаан | 5036496 |
| 770 | Т3 | Резев оирту нгс | 2 | XV-011076 | 11076 | Онгон хайрхан | 4,373.17 | Төв | Бүрэн | 5054249 |
| | Т3 | | | XV-013255 | 13255 | Онгон хайрхан-1 | 1,895.64 | Төв | Бүрэн | 5054249 |
| 771 | Т3 | Ремикон | 2 | XV-014901 | 14901 | Их нарт | 2,238.34 | Дорноговь | Даланжаргалан | 5191823 |
| | Т3 | | | XV-014902 | 14902 | Цагаан уул | 2,164.31 | Дорноговь | Даланжаргалан | 5191823 |
| 772 | Т3 | Рео | 1 | XV-011122 | 11122 | Цагаан чулуут уул | 1,091.35 | Төв | Баян | 5018056 |
| 773 | Т3 | Рийч-Оре | 4 | XV-013929 | 13929 | Дугших уул | 887.20 | Өмнөговь | Цогт-Овоо | 5427347 |
| | Т3 | | | XV-014405 | 14405 | Өгөөмөр | 2,402.20 | Архангай | Өлзийт | 5427347 |
| | Т3 | | | XV-014052 | 14052 | Эхэн чулуут | 1,120.49 | Сүхбаатар | Сүхбаатар | 5427347 |
| | Т3 | | | XV-014053 | 14053 | Буурал | 6,428.56 | Сүхбаатар | Түвшинширээ | 5427347 |
| 774 | Т3 | Рийчфийлд | 2 | XV-014826 | 14826 | Наран | 71.11 | Улаанбаатар | Сонгинохайрхан | 5219523 |
| | Т3 | | | XV-015544 | 15544 | Хялганат | 7,635.37 | Дорнод | Баянтумэн, Чойбалсан | 5219523 |
| 775 | Т3 | Рилмайк | 1 | XV-015556 | 15556 | Эрдэнийн толгой | 1,331.82 | Дорнод | Баян-Уул | 5233321 |
| 776 | Т3 | Рио-Ад | 2 | XV-008968 | 8968 | Цагдуулт уул | 24,882.77 | Говь-Алтай | Төгрөг, Цээл | 5324998 |
| | Т3 | | | XV-010308 | 10308 | Сэрээлийн өндөр | 9,043.53 | Говь-Алтай | Төгрөг | 5324998 |
| 777 | Т3 | Риоговь | 4 | XV-010398 | 10398 | Ацын ам | 55.93 | Говь-Алтай | Төгрөг | 5294495 |
| | Т3 | | | XV-010401 | 10401 | Нүдэн | 19.71 | Говь-Алтай | Төгрөг | 5294495 |
| | Т3 | | | XV-010429 | 10429 | Хүрэн гол | 240.03 | Говь-Алтай | Төгрөг | 5294495 |
| | Т3 | | | XV-010135 | 10135 | Хүрэнгийн талбай | 2,077.40 | Говь-Алтай | Төгрөг | 5294495 |
| 778 | Т3 | Ричфлюорит | 7 | XV-006847 | 6847 | Тосонгийн овоо | 1,055.52 | Хэнтий | Баян-Овоо | 5102081 |
| | Т3 | | | XV-006848 | 6848 | Шар-Өндөр | 2,116.99 | Хэнтий | Норовлин | 5102081 |
| | Т3 | | | XV-006849 | 6849 | Хөх-Өндөр | 805.42 | Хэнтий | Баян-Овоо, Норовлин | 5102081 |
| | Т3 | | | XV-007171 | 7171 | Цагаан-Өндөр-3 | 158.07 | Хэнтий | Дархан | 5102081 |
| | Т3 | | | XV-011139 | 11139 | Их цагаан дэл | 253.77 | Дорноговь | Даланжаргалан | 5102081 |
| | Т3 | | | XV-012233 | 12233 | Мөрөн | 9,869.68 | Хэнтий | Баянмөнх, Мөрөн | 5102081 |
| | Т3 | | | XV-012109 | 12109 | Шувуут | 2,044.02 | Хэнтий | Батноров | 5102081 |
| 779 | Т3 | Рунгаогуожи | 1 | XV-015477 | 15477 | Эрээн толгой | 7,181.18 | Сүхбаатар | Эрдэнэцагаан | 5495083 |
| 780 | Т3 | Русскийконстракшн | 1 | XV-015239 | 15239 | Шаварт хөндий | 109.78 | Улаанбаатар | Хан-Уул | 5126932 |
| 781 | Т3 | Руйчыдаму | 3 | XV-012654 | 12654 | Цагаан цахир | 407.51 | Баянхонгор | Баян-Овоо | 5492122 |
| | Т3 | | | XV-014484 | 14484 | Цохиот | 30.86 | Дархан-Уул | Хонгор | 5492122 |
| | Т3 | | | XV-015250 | 15250 | Улааннуур | 1,003.46 | Дорноговь | Айраг | 5492122 |
| 782 | Т3 | Рэдмаунт | 2 | XV-013093 | 13093 | Салхит | 9,874.95 | Өмнөговь | Цогтцэций | 2881942 |
| | Т3 | | | XV-015483 | 15483 | Баян салхит | 12,462.94 | Өмнөговь | Цогт-Овоо | 2881942 |
| 783 | Т3 | Рэдхилмонголия | 4 | XV-006831 | 6831 | Төмөртэй БХ-13 | 2,382.81 | Сэлэнгэ | Түшиг | 5068827 |
| | Т3 | | | XV-006832 | 6832 | Төмөртэй БХ-17 | 2,059.88 | Сэлэнгэ | Түшиг | 5068827 |
| | Т3 | | | XV-012170 | 12170 | Хөөт | 4,957.08 | Сэлэнгэ | Түшиг | 5068827 |
| | Т3 | | | XV-014156 | 14156 | Хужирт-1 | 7,385.23 | Сэлэнгэ | Түшиг | 5068827 |
| 784 | Т3 | САБҮ | 1 | XV-014791 | 14791 | Цагаан дэл-2 | 138.34 | Дорноговь | Айраг | 2708965 |
| 785 | Т3 | Сагсайминерал ресурс | 1 | XV-015628 | 15628 | Энгэрт | 3,949.08 | Баян-Өлгий | Алтай | 5516455 |
| 786 | Т3 | Сайн менежмент | 1 | XV-013217 | 13217 | Бамбар-2 | 452.14 | Хэнтий | Галшар | 2763567 |
| 787 | Т3 | Сайнзалуус | 1 | XV-012621 | 12621 | Баруун горхийн хөндий | 1,951.08 | Хэнтий | Биндэр | 5315891 |
| 788 | Т3 | Сайномголд монгол | 2 | XV-008707 | 8707 | Бага халбагант-1 | 14,410.54 | Баянхонгор | Баянлиг | 5158915 |
| | Т3 | | | XV-012271 | 12271 | Бага халбагант | 26,098.81 | Баянхонгор | Баянлиг | 5158915 |
| 789 | Т3 | Сайхандэлгэр констракшн | 1 | XV-015221 | 15221 | Хүрэн-Өндөр | 5,673.50 | Өвөрхангай | Зүүнбаян-Улаан, Өлзийт | 5314534 |
| 790 | Т3 | Сайханмишээл | 1 | XV-014749 | 14749 | Эрдэнэ | 21,995.21 | Дорноговь | Улаанбадрах, Эрдэнэ | 5261104 |
| 791 | Т3 | Сайхан-Оргил гоулд | 2 | XV-006630 | 6630 | Баян уул | 2,497.62 | Хэнтий | Баян-Адраг, Дадал | 5103304 |
| | Т3 | | | XV-012149 | 12149 | Талын толгой | 499.73 | Төв | Өндөрширээ | 5103304 |
| 792 | Т3 | Сайхан-Ордос | 1 | XV-014670 | 14670 | Өвөр | 1,990.01 | Өмнөговь | Манлай | 5256437 |
| 793 | Т3 | Салхит-Алтай | 1 | XV-014836 | 14836 | Хонхор заг | 1,623.80 | Говь-Алтай | Алтай, Бугат | 2679868 |
| 794 | Т3 | Салют-Арт | 1 | XV-011153 | 11153 | Тооройн шанд | 2,513.11 | Өмнөговь | Гурвантэс | 2893207 |
| 795 | Т3 | Самех | 5 | XV-007173 | 7173 | Оюут толгой | 10,729.40 | Завхан | Баянхайрхан, Сонгино | 5078253 |
| | Т3 | | | XV-007176 | 7176 | Ар бэл | 4,772.78 | Завхан | Баянхайрхан | 5078253 |
| | Т3 | | | XV-013189 | 13189 | Дэлгэр | 5,992.58 | Дундговь | Цагаандэлгэр | 5078253 |
| | Т3 | | | XV-013661 | 13661 | Дэлгэр-2 | 1,578.34 | Дундговь | Цагаандэлгэр | 5078253 |
| | Т3 | | | XV-013662 | 13662 | Дэлгэр-3 | 6,503.50 | Дундговь | Цагаандэлгэр | 5078253 |
| 796 | Т3 | Самсунгхоум майнинг | 1 | XV-015072 | 15072 | Нарст | 17,892.15 | Дорнод | Баян-Уул, Цагаан-Овоо | 5294045 |
| 797 | Т3 | Самтанморес | 14 | XV-006275 | 6275 | Улаан уул | 79.14 | Говь-Алтай | Шарга | 5143926 |
| | Т3 | | | XV-012782 | 12782 | Хар толгой | 14,149.02 | Завхан | Завханмандал | 5143926 |
| | Т3 | | | XV-014544 | 14544 | Хайрхан-2 | 23,905.99 | Завхан | Дөрвөлжин | 5143926 |
| | Т3 | | | XV-014626 | 14626 | Цагаантолгой | 56,386.96 | Баянхонгор | Баацагаан, Баянцагаан | 5143926 |
| | Т3 | | | XV-014225 | 14225 | Хүрээт | 16,759.94 | Завхан | Завханмандал | 5143926 |
| | Т3 | | | XV-014275 | 14275 | Хайрхан-2 | 69,431.10 | Баянхонгор | Баянговь, Баянцагаан, Жинст, Шинэжи | 5143926 |
| | Т3 | | | XV-012915 | 12915 | Овоот хяр | 12,039.98 | Говь-Алтай | Бигэр, Чандмань | 5143926 |
| | Т3 | | | XV-012967 | 12967 | Сүндэр | 3,386.47 | Увс | Наранбулаг | 5143926 |
| | Т3 | | | XV-012968 | 12968 | Хавцал | 15,425.02 | Дорнод | Баяндун | 5143926 |
| | Т3 | | | XV-013002 | 13002 | Цавчир | 4,778.33 | Дундговь | Эрдэнэдалай | 5143926 |
| | Т3 | | | XV-013010 | 13010 | Хайрхан | 25,041.15 | Завхан | Эрдэнэхайрхан | 5143926 |
| | Т3 | | | XV-013011 | 13011 | Модот | 3,166.46 | Дундговь | Эрдэнэдалай | 5143926 |
| | Т3 | | | XV-013563 | 13563 | Хайрхан | 33,989.98 | Баянхонгор | Баацагаан, Баянцагаан | 5143926 |
| | Т3 | | | XV-013137 | 13137 | Давст | 30,182.65 | Өвөрхангай | Баян-Өндөр, Есөнзүйл | 5143926 |
| 798 | Т3 | Санаажигүүр | 2 | XV-009845 | 9845 | Баадайн ам | 886.68 | Увс | Түргэн | 5119499 |
| | Т3 | | | XV-016845 | 16845 | Буянт | 129.33 | Сэлэнгэ | Баянгол | 5119499 |
| 799 | Т3 | Сантавиач | 3 | XV-010236 | 10236 | Хулстайн ам | 1,123.07 | Баянхонгор | Бөмбөгөр | 2645556 |
| | Т3 | | | XV-012288 | 12288 | Бурхантын булаг | 1,436.19 | Баянхонгор | Баян-Овоо, Галуут | 2645556 |
| | Т3 | | | XV-012286 | 12286 | Шанд булаг | 1,783.29 | Баянхонгор | Баян-Овоо | 2645556 |
| 800 | Т3 | Санчуан шаньруй | 1 | XV-012727 | 12727 | Чулуут | 3,404.45 | Сүхбаатар | Эрдэнэцагаан | 5401577 |
| 801 | Т3 | Сармайдээлт | 1 | XV-015330 | 15330 | Түшөц | 235.49 | Дорноговь | Айраг, Даланжаргалан | 5303486 |
| 802 | Т3 | Саруулсайн | 3 | XV-014587 | 14587 | Наран уул | 626.49 | Хэнтий | Батноров | 5057043 |
| | Т3 | | | XV-015043 | 15043 | Гурван хар толгой | 11,371.77 | Дорноговь | Хөвсгөл | 5057043 |
| | Т3 | | | XV-014851 | 14851 | Уушиг | 7,889.73 | Сүхбаатар | Баяндэлгэр | 5057043 |
| 803 | Т3 | Саруулсансар | 1 | XV-014162 | 14162 | Цагаан овоо | 3,771.56 | Дундговь | Сайхан-Овоо | 5103576 |
| 804 | Т3 | Сатирем | 1 | XV-014956 | 14956 | Хөх ишиг уул | 20,997.08 | Ховд | Алтай | 5184908 |
| 805 | Т3 | Саудгоби блейк гоулд | 4 | XV-014105 | 14105 | Хуушц | 682.95 | Хэнтий | Баян-Адраг | 5358264 |
| | Т3 | | | XV-012956 | 12956 | Асарын шанд | 23,736.40 | Өмнөговь | Манлай | 5358264 |
| | Т3 | | | XV-012957 | 12957 | Хараат уул | 7,524.05 | Өмнөговь | Манлай | 5358264 |
| | Т3 | | | XV-014797 | 14797 | Үрлийн овоо | 684.28 | Дорнод | Гурванзагал | 5358264 |
| 806 | Т3 | Саудгоби коэл транс | 1 | XV-011187 | 11187 | Гашуу толгой-1 | 66,228.31 | Өмнөговь | Гурвантэс | 5358221 |
| 807 | Т3 | Саудгоби фортуна | 2 | XV-012989 | 12989 | Зөгийт | 199.99 | Төв | Өндөрширээ | 5402204 |
| | Т3 | | | XV-012990 | 12990 | Тогоот | 7,717.94 | Өмнөговь | Номгон | 5402204 |
| 808 | Т3 | Саусгоби сэндс | 12 | XV-005275 | 5275 | Гөёт уул | 38,017.13 | Өмнөговь | Ханхонгор, Цогтцэций | 5084555 |
| | Т3 | | | XV-005267 | 5267 | Товон уул | 33,295.56 | Өмнөговь | Баяндалай, Ноён | 5084555 |
| | Т3 | | | XV-005277 | 5277 | Цэций уул | 61,385.85 | Өмнөговь | Баян-Овоо, Цогтцэций | 5084555 |
| | Т3 | | | XV-005278 | 5278 | Бурхант уул | 10,624.58 | Өмнөговь | Баян-Овоо, Номгон | 5084555 |
| | Т3 | | | XV-006359 | 6359 | Нарийн өвөлжөө | 8,578.63 | Өмнөговь | Гурвантэс, Ноён | 5084555 |
| | Т3 | | | XV-007262 | 7262 | Ажлын талбай | 30,690.17 | Өмнөговь | Баян-Овоо | 5084555 |
| | Т3 | | | XV-009442 | 9442 | Хөвгүүн-1 | 27,340.51 | Өмнөговь | Ноён | 5084555 |
| | Т3 | | | XV-009446 | 9446 | Их уул-1 | 13,748.62 | Өмнөговь | Баян-Овоо, Ханхонгор | 5084555 |
| | Т3 | | | XV-009449 | 9449 | Галын овоо-1 | 168,538.79 | Өмнөговь | Гурвантэс, Ноён | 5084555 |
| | Т3 | | | XV-009443 | 9443 | Өвөлжөө уул-1 | 23,970.20 | Өмнөговь | Гурвантэс, Ноён | 5084555 |
| | Т3 | | | XV-013779 | 13779 | Хойнгил уул-1 | 67,868.95 | Өмнөговь | Баяндалай, Ноён | 5084555 |
| | Т3 | | | XV-013916 | 13916 | Өлзийт | 26,487.88 | Дундговь, Өмнөговь | Өлзийт, Манлай, Цогтцэций | 5084555 |
| 809 | Т3 | СДДГ | 2 | XV-014381 | 14381 | Халзан хошуу | 2,890.72 | Завхан | Дөрвөлжин | 2888696 |
| | Т3 | | | XV-014871 | 14871 | Өлзийт толгой | 1,379.30 | Сүхбаатар | Мөнххаан | 2888696 |
| 810 | Т3 | Селенасибирь | 1 | XV-005328 | 5328 | Шоргоолж уул | 1,792.64 | Сэлэнгэ | Ерөө, Худэр | 5085764 |

## Хавсралт Ч – Хайгуулын лиценз эзэмшигч ААН-ийн жагсаалт

| Нийт тоо | Үе шат | Эзэмшигч | Эзэмшиж буй лицензийн тоо | Жагсаалт | Үндсэн # | Талбайн нэр | Талбайн хэмжээ (га) | Аймаг | Дүүрэг | Эзэмшигчийн регистр # |
|---|---|---|---|---|---|---|---|---|---|---|
| 811 | Т3 | Сентеррагоулд монголия | 20 | XV-005311 | 5311 | Чандагтай-3 | 6,554.67 | Сэлэнгэ | Баянгол, Мандал | 2108291 |
| | Т3 | | | XV-006727 | 6727 | Урд цагаан овоо | 23,597.51 | Дорнод | Цагаан-Овоо | 2108291 |
| | Т3 | | | XV-007429 | 7429 | Өндөр уул | 3,156.02 | Сэлэнгэ, Төв | Мандал, Борнуур | 2108291 |
| | Т3 | | | XV-007430 | 7430 | Хадат | 4,378.89 | Сэлэнгэ | Мандал | 2108291 |
| | Т3 | | | XV-007431 | 7431 | Хүүшуул | 2,064.56 | Сэлэнгэ | Мандал | 2108291 |
| | Т3 | | | XV-007080 | 7080 | Хөшиг уул | 2,635.21 | Сэлэнгэ | Ерөө, Мандал | 2108291 |
| | Т3 | | | XV-007081 | 7081 | Халзан уул-2 | 1,668.60 | Сэлэнгэ | Ерөө | 2108291 |
| | Т3 | | | XV-009148 | 9148 | Бэлт уул | 1,542.52 | Сэлэнгэ | Хүдэр | 2108291 |
| | Т3 | | | XV-011239 | 11239 | Амсар хоолой | 3,403.56 | Сүхбаатар | Мөнххаан | 2108291 |
| | Т3 | | | XV-011242 | 11242 | Уул баян овоо | 22,087.87 | Сүхбаатар | Уулбаян | 2108291 |
| | Т3 | | | XV-011545 | 11545 | Арцат уул | 5,399.74 | Сэлэнгэ | Мандал | 2108291 |
| | Т3 | | | XV-011803 | 11803 | Хайлааст | 799.84 | Сэлэнгэ | Мандал | 2108291 |
| | Т3 | | | XV-012632 | 12632 | Цагаан чулуутын гол | 1,119.98 | Сэлэнгэ | Ерөө | 2108291 |
| | Т3 | | | XV-012641 | 12641 | Баруун зэлт уул | 6,441.83 | Сэлэнгэ | Хүдэр | 2108291 |
| | Т3 | | | XV-013543 | 13543 | Салбартайн гол | 3,091.65 | Сэлэнгэ | Ерөө | 2108291 |
| | Т3 | | | XV-014838 | 14838 | Хөх овоо | 10,002.64 | Сүхбаатар | Түвшинширээ | 2108291 |
| | Т3 | | | XV-014839 | 14839 | Тольт овоо | 18,274.12 | Сүхбаатар | Түвшинширээ, Уулбаян | 2108291 |
| | Т3 | | | XV-015503 | 15503 | Тариат | 26,573.83 | Дорнод | Баян-Уул, Цагаан-Овоо | 2108291 |
| | Т3 | | | XV-015505 | 15505 | Хүрэн толгой | 20,554.45 | Дорнод | Цагаан-Овоо | 2108291 |
| | Т3 | | | XV-015504 | 15504 | Давхар толгой | 6,261.56 | Дорнод | Цагаан-Овоо | 2108291 |
| 812 | Т3 | Си Ай Жи | 1 | XV-015423 | 15423 | Алтан | 6,476.52 | Дорнод | Халхгол | 5327091 |
| 813 | Т3 | Си Ар Эм Ай | 1 | XV-014894 | 14894 | Дал овоот | 21,317.92 | Хэнтий | Баян-Овоо, Норовлин | 5214068 |
| 814 | Т3 | Си Би Жи Эм | 1 | XV-013699 | 13699 | Салхит | 1,013.75 | Төв | Алтанбулаг | 5158524 |
| 815 | Т3 | Си Би Эс Эн | 1 | XV-015118 | 15118 | Шандан толгой | 55.49 | Улаанбаатар | Хан-Уул | 5279771 |
| 816 | Т3 | Си Жи Би И Эм | 8 | XV-011615 | 11615 | Хөх толгой-1 | 125.56 | Өмнөговь | Гурвантэс | 5384982 |
| | Т3 | | | XV-011590 | 11590 | Ар цагаан | 270.13 | Төв | Сэргэлэн | 5384982 |
| | Т3 | | | XV-011694 | 11694 | Дүүрэн | 1,163.47 | Өмнөговь | Баян-Овоо, Ханбогд | 5384982 |
| | Т3 | | | XV-012114 | 12114 | Ар цахилдаг | 1,427.55 | Сүхбаатар | Асгат | 5384982 |
| | Т3 | | | XV-014434 | 14434 | Зүүн уудав | 632.88 | Ховд | Алтай | 5384982 |
| | Т3 | | | XV-014951 | 14951 | Улаан борогч | 2,348.82 | Ховд | Алтай, Үенч | 5384982 |
| | Т3 | | | XV-014883 | 14883 | Хулантай уул | 2,407.86 | Хэнтий | Биндэр | 5384982 |
| | Т3 | | | XV-015229 | 15229 | Аргалант | 934.99 | Говь-Алтай, Ховд | Тонхил, Алтай | 5384982 |
| 817 | Т3 | Си Өү Өү Кей | 1 | XV-013123 | 13123 | Галуут | 444.41 | Говь-Алтай | Эрдэнэ | 5164125 |
| 818 | Т3 | Си Өү Эй Эл | 2 | XV-014685 | 14685 | Дорноговь-4 | 9,478.74 | Дорноговь | Мандах, Хөвсгөл | 5261198 |
| | Т3 | | | XV-016866 | 16866 | Дорноговь-4 | 390.96 | Дорноговь | Мандах, Хөвсгөл | 5261198 |
| 819 | Т3 | Си Си И Эм | 1 | XV-012662 | 12662 | Навтгар уул | 105,325.60 | Өмнөговь | Баян-Овоо, Номгон, Ханхонгор | 5460093 |
| 820 | Т3 | Си Си Эм | 1 | XV-011257 | 11257 | Хонгор | 159,737.48 | Өмнөговь | Ханхонгор | 5044804 |
| 821 | Т3 | Си Ти Ар | 1 | XV-015431 | 15431 | Баатар | 348.37 | Ховд | Зэрэг | 5173396 |
| 822 | Т3 | Си Ти Эл Ти | 1 | XV-006107 | 6107 | Өнжүүл, Хар хонгор | 443.06 | Төв | Бүрэн | 5289424 |
| 823 | Т3 | Си Эй Эм | 5 | XV-011128 | 11128 | Салхит уул-1 | 1,437.89 | Төв | Жаргалант, Сүмбэр | 5024226 |
| | Т3 | | | XV-011130 | 11130 | Салхит уул-3 | 12,181.25 | Төв | Жаргалант | 5024226 |
| | Т3 | | | XV-011131 | 11131 | Буурал уул-3 | 695.32 | Төв | Жаргалант | 5024226 |
| | Т3 | | | XV-011133 | 11133 | Буурал уул-2 | 2,653.85 | Төв | Жаргалант | 5024226 |
| | Т3 | | | XV-011127 | 11127 | Салхит уул-3 | 5,838.30 | Төв | Жаргалант | 5024226 |
| 824 | Т3 | Си Эм Си Эм | 1 | XV-013938 | 13938 | Шивээгийн гозгор | 2,105.68 | Дундговь | Өлзийт | 5370108 |
| 825 | Т3 | Си эм эн эм | 1 | XV-012323 | 12323 | Улаан толгой | 43,794.62 | Өмнөговь | Номгон | 5407575 |
| 826 | Т3 | Сигмабетта | 1 | XV-015394 | 15394 | Алтан элс-2 | 51.83 | Улаанбаатар | Хан-Уул | 5123275 |
| 827 | Т3 | Сидакуангей | 3 | XV-003586 | 3586 | Олонгийн ухаа | 1,108.57 | Дорноговь | Их хэт | 5180945 |
| | Т3 | | | XV-012656 | 12656 | Төмөртэй-2 | 237.61 | Хэнтий | Дархан | 5180945 |
| | Т3 | | | XV-013496 | 13496 | Баянцогт | 30,659.73 | Сүхбаатар | Эрдэнэцагаан | 5180945 |
| 828 | Т3 | Силверхордэ | 1 | XV-015374 | 15374 | Улаан бадрах-4 | 995.93 | Дорноговь | Улаанбадрах | 5325749 |
| 829 | Т3 | Силкстоун | 1 | XV-015160 | 15160 | Овоот уул | 92.48 | Улаанбаатар | Хан-Уул | 5282608 |
| 830 | Т3 | Сити ДН сервис | 1 | XV-013089 | 13089 | Хөвөр чулуут | 11,390.23 | Дорноговь | Мандах | 2588862 |
| 831 | Т3 | Ситик интернэшнл майнинг инвестмент | 2 | XV-014616 | 14616 | Цайдамт | 4,330.78 | Дорноговь | Даланжаргалан | 5357748 |
| | Т3 | | | XV-014617 | 14617 | Элдэв шанд | 5,206.69 | Дорноговь | Даланжаргалан | 5357748 |
| 832 | Т3 | Скэйнтгоулд | 2 | XV-015455 | 15455 | Төмөрт | 5,810.41 | Сэлэнгэ | Баянгол | 5327628 |
| | Т3 | | | XV-015502 | 15502 | Баян-уул | 2,309.69 | Сэлэнгэ | Жавхлант | 5327628 |
| 833 | Т3 | Собттрейд | 1 | XV-006967 | 6967 | Гал баян | 352.96 | Төв | Баян, Баянжаргалан | 2650444 |
| 834 | Т3 | Содгазар | 11 | XV-010439 | 10439 | Өндөр цахир | 2,363.10 | Говь-Алтай | Тайшир | 5031974 |
| | Т3 | | | XV-009962 | 9962 | Шар дэл | 4,898.97 | Дорнод | Матад | 5031974 |
| | Т3 | | | XV-009963 | 9963 | Хөөт | 6,859.51 | Дорнод, Сүхбаатар | Матад, Сүхбаатар | 5031974 |
| | Т3 | | | XV-009964 | 9964 | Хөх толгой | 1,959.42 | Дорнод | Матад | 5031974 |
| | Т3 | | | XV-011499 | 11499 | Шар хөндий | 14.35 | Сэлэнгэ | Хүдэр | 5031974 |
| | Т3 | | | XV-012861 | 12861 | Хөх тэзг | 15,192.44 | Дорноговь | Дэлгэрэх, Өргөн | 5031974 |
| | Т3 | | | XV-012862 | 12862 | Балт хөндий | 7,733.31 | Дорноговь | Өргөн | 5031974 |
| | Т3 | | | XV-012867 | 12867 | Уул гашуун | 5,021.97 | Өвөрхангай, Өмнөговь | Богд, Сэврэй | 5031974 |
| | Т3 | | | XV-013197 | 13197 | Цагаан гозгор | 1,105.57 | Дорноговь | Хатанбулаг | 5031974 |
| | Т3 | | | XV-013201 | 13201 | Баацагаан уул | 8,709.09 | Хөвсгөл | Бүрэнтогтох | 5031974 |
| | Т3 | | | XV-013437 | 13437 | Хар хүрээ уул-2 | 10,926.44 | Өмнөговь | Баяндалай, Хүрмэн | 5031974 |
| 835 | Т3 | Сод-Ертөнц | 2 | XV-006499 | 6499 | Давааны бэлчирийн гол | 1,455.38 | Архангай, Хөвсгөл | Тариат, Галт | 5108403 |
| | Т3 | | | XV-010013 | 10013 | Харганат | 2,975.06 | Увс | Наранбулаг | 5108403 |
| 836 | Т3 | Содмаргад | 1 | XV-014066 | 14066 | Дуут | 31,617.97 | Баян-Өлгий, Ховд | Дэлүүн, Дуут | 5032938 |
| 837 | Т3 | Соён-Од | 1 | XV-014729 | 14729 | Өндөр наран | 20,932.38 | Дорноговь | Сайхандулаан | 2831945 |
| 838 | Т3 | Сонинхад | 3 | XV-006326 | 6326 | Сонин хангай | 153.35 | Төв | Баянцогт | 5112885 |
| | Т3 | | | XV-010800 | 10800 | Сонин хад | 947.65 | Төв | Аргалант, Баянцогт | 5112885 |
| | Т3 | | | XV-012012 | 12012 | Сонин хангай-1 | 5,337.50 | Төв | Баянцогт | 5112885 |
| 839 | Т3 | Сор металл | 1 | XV-010122 | 10122 | Хондгийн тал | 12,004.69 | Өмнөговь | Ханхонгор | 2777436 |
| 840 | Т3 | Соржонш | 1 | XV-013472 | 13472 | Өлзийт | 515.05 | Дорноговь | Даланжаргалан | 5022959 |
| 841 | Т3 | Соронзонтолгой | 1 | XV-014974 | 14974 | Соронзон толгой | 5,717.74 | Сүхбаатар | Мөнххаан, Түвшинширээ | 5084903 |
| 842 | Т3 | Софтфлюорит | 1 | XV-014805 | 14805 | Баруун | 1,716.25 | Булган | Тэшиг | 5271533 |
| 843 | Т3 | Спейсспийд | 1 | XV-010855 | 10855 | Хаалган уул | 2,196.51 | Дорноговь | Сайншанд, Сайншанд | 5066832 |
| 844 | Т3 | СПРОТ | 2 | XV-015493 | 15493 | Шүүт | 95.67 | Сүхбаатар | Халзан | 5331064 |
| | Т3 | | | XV-015494 | 15494 | Бүрд | 931.17 | Сүхбаатар | Сүхбаатар | 5331064 |
| 845 | Т3 | Стамина | 1 | XV-015422 | 15422 | Өлзийт | 5,223.72 | Дундговь | Өлзийт | 5330874 |
| 846 | Т3 | СТБЛ | 1 | XV-013801 | 13801 | Дэндгэр овоо | 1,655.68 | Төв | Баян | 2762463 |
| 847 | Т3 | Сумэру | 1 | XV-014660 | 14660 | Хүрэн толгой | 10,637.03 | Дорноговь | Хөвсгөл | 5120365 |
| 848 | Т3 | Сутайдаян ориг | 1 | XV-015057 | 15057 | Ноён | 10,726.38 | Өмнөговь | Ноён | 5284481 |
| 849 | Т3 | Сутайн багана | 1 | XV-014678 | 14678 | Шар цохио | 1,843.23 | Баянхонгор | Бөмбөгөр | 5297494 |
| 850 | Т3 | Сутайнтэргүүн | 1 | XV-014552 | 14552 | Элстэйн цагаан овоо | 33.43 | Улаанбаатар | Налайх | 2063913 |
| 851 | Т3 | Сутайцэнд | 1 | XV-010326 | 10326 | Тосонгийн гол | 4,937.77 | Төв | Заамар | 5047706 |
| 852 | Т3 | Суурь | 2 | XV-011253 | 11253 | Чулуут | 329.45 | Дархан-Уул | Дархан, Хонгор | 2041588 |
| | Т3 | | | XV-014001 | 14001 | Гялгарын хөндий | 1,137.36 | Дорноговь | Өргөн | 2041588 |
| 853 | Т3 | Сүмбэр-Орд | 1 | XV-013473 | 13473 | Өндөр сүүж | 157.99 | Дундговь | Цагаандэлгэр | 5134617 |
| 854 | Т3 | Сүндэрхас | 3 | XV-011599 | 11599 | Бурэнцогт | 4,015.68 | Сүхбаатар | Мөнххаан | 5026857 |
| | Т3 | | | XV-011841 | 11841 | Орхон-2 | 18,139.30 | Сүхбаатар | Мөнххаан, Түвшинширээ, Уулбаян | 5026857 |
| | Т3 | | | XV-013610 | 13610 | Бурэнцогт-1 | 3,193.49 | Сүхбаатар | Мөнххаан | 5026857 |
| 855 | Т3 | Сүхбаатар уул уурхай | 1 | XV-016960 | 16960 | Хөх өндөр | 189.86 | Сүхбаатар | Мөнххаан | 3675416 |
| 856 | Т3 | Сэлэбрус | 1 | XV-014002 | 14002 | Хавчиранга | 244.35 | Булган | Тэшиг | 5163471 |
| 857 | Т3 | Сэлэнгэминералс | 11 | XV-008948 | 8948 | Аргант | 826.68 | Сэлэнгэ, Төв | Мандал, Батсүмбэр, Борнуур | 2890682 |
| | Т3 | | | XV-008949 | 8949 | Хараа гол-2 | 6,503.97 | Сэлэнгэ, Төв | Мандал, Борнуур | 2890682 |
| | Т3 | | | XV-008950 | 8950 | Нарт уул | 14,067.98 | Сэлэнгэ, Төв | Баянгол, Мандал, Борнуур, Жаргалант | 2890682 |
| | Т3 | | | XV-008947 | 8947 | Бороо | 11,002.68 | Сэлэнгэ, Төв | Баянгол, Мандал, Сүмбэр | 2890682 |
| | Т3 | | | XV-008951 | 8951 | Сайр уул | 3,499.72 | Сэлэнгэ, Төв | Баянгол, Мандал, Борнуур | 2890682 |
| | Т3 | | | XV-008668 | 8668 | Бороо-2 | 1,001.95 | Сэлэнгэ | Баянгол | 2890682 |
| | Т3 | | | XV-008669 | 8669 | Хараа гол-3 | 136.63 | Сэлэнгэ | Мандал | 2890682 |
| | Т3 | | | XV-008670 | 8670 | Шивэрт | 886.14 | Сэлэнгэ | Мандал | 2890682 |
| | Т3 | | | XV-008780 | 8780 | Ажинай | 1,822.03 | Сэлэнгэ | Мандал | 2890682 |
| | Т3 | | | XV-008781 | 8781 | Хараа гол | 7,859.61 | Сэлэнгэ | Мандал | 2890682 |
| | Т3 | | | XV-008782 | 8782 | Бороо-1 | 2,163.63 | Сэлэнгэ | Баянгол | 2890682 |
| 858 | Т3 | Сэлэнгэтаванхан | 1 | XV-015230 | 15230 | Нийлэх | 4,713.59 | Сэлэнгэ | Ерөө | 3739236 |
| 859 | Т3 | Сэндом | 1 | XV-015439 | 15439 | Эрдэнэ | 8,164.01 | Завхан | Завханмандал, Эрдэнэхайрхан | 5287014 |
| 860 | Т3 | Сэндстоун | 1 | XV-010103 | 10103 | Хөлбөс толгой-1 | 530.71 | Өмнөговь | Ханхонгор | 5059267 |

## Хавсралт Ч – Хайгуулын лиценз эзэмшигч ААН-ийн жагсаалт

| Нийт тоо | Үе шат | Эзэмшигч | Эзэмшиж буй лицензийн тоо | Жагсаалт | Үндсэн # | Талбайн нэр | Талбайн хэмжээ (га) | Аймаг | Дүүрэг | Эзэмшигчийн регистр # |
|---|---|---|---|---|---|---|---|---|---|---|
| 862 | ТЗ | Сэтгэлийн үүр | 1 | XV-015468 | 15468 | Дорноговь-1 | 7,136.27 | Дорноговь | Мандах | 5318904 |
| 863 | ТЗ | Тавантолгой транс | 1 | XV-013281 | 13281 | Адаг баянгийн худаг | 1,501.99 | Өмнөговь | Баян-Овоо | 5000505 |
| 864 | ТЗ | Тайжсүх | 1 | XV-015363 | 15363 | Могойт | 4,501.65 | Дундговь, Өмнөговь | Өлзийт, Цогт-Овоо | 5325552 |
| 865 | ТЗ | Тайширын худэр | 1 | XV-009180 | 9180 | Бор нуур | 8,526.13 | Говь-Алтай | Тайшир | 5243904 |
| 866 | ТЗ | Тайшэн девелопмент | 1 | XV-005930 | 5930 | Дарцагт | 907.49 | Дорноговь | Даланжаргалан | 2777223 |
| 867 | ТЗ | Талстбурхант | 3 | XV-013975 | 13975 | Ухаа | 962.51 | Дорноговь | Айраг, Даланжаргалан | 5215331 |
| | ТЗ | | | XV-013976 | 13976 | Баруун цагаан дэл | 195.75 | Дорноговь | Айраг | 5215331 |
| | ТЗ | | | XV-014466 | 14466 | Хар овоо | 92.65 | Дорноговь | Айраг | 5215331 |
| 868 | ТЗ | Талстдэл | 2 | XV-014148 | 14148 | Төгөл | 39.55 | Сүхбаатар | Түвшинширээ | 5105439 |
| | ТЗ | | | XV-015592 | 15592 | Цахир толгод | 254.36 | Дорноговь | Даланжаргалан | 5105439 |
| 869 | ТЗ | Талстмаргад | 6 | XV-012634 | 12634 | Бүрэнхаан-G | 3,654.04 | Хөвсгөл | Бүрэнтогтох | 2663813 |
| | ТЗ | | | XV-012635 | 12635 | Бүрэнхаан-H | 1,214.29 | Хөвсгөл | Бүрэнтогтох | 2663813 |
| | ТЗ | | | XV-012636 | 12636 | Бүрэнхаан-E | 1,930.62 | Хөвсгөл | Алаг-Эрдэнэ, Арбулаг | 2663813 |
| | ТЗ | | | XV-012637 | 12637 | Бүрэнхаан-A | 1,258.70 | Хөвсгөл | Алаг-Эрдэнэ, Бүрэнтогтох, Түнэл | 2663813 |
| | ТЗ | | | XV-012638 | 12638 | Бүрэнхаан-D | 332.45 | Хөвсгөл | Алаг-Эрдэнэ | 2663813 |
| | ТЗ | | | XV-012633 | 12633 | Бүрэнхаан-1 | 277.89 | Хөвсгөл | Бүрэнтогтох | 2663813 |
| 870 | ТЗ | Талын жигүүр | 2 | XV-011400 | 11400 | Зүүнбулаг | 2,663.27 | Дорнод | Матад | 2726378 |
| | ТЗ | | | XV-012993 | 12993 | Цагаан чулуут | 28,489.12 | Дорнод | Баянтүмэн, Булган | 2726378 |
| 871 | ТЗ | Талын нууц | 1 | XV-014900 | 14900 | Алаг толгой | 9,935.44 | Дорноговь | Эрдэнэ | 5268125 |
| 872 | ТЗ | Талын шиттээ | 1 | XV-015647 | 15647 | Чойр | 34,267.07 | Дундговь | Баянжаргалан, Өндөршил | 5306361 |
| 873 | ТЗ | Талын элч | 2 | XV-013914 | 13914 | Хүрэн уул | 13,074.34 | Дорноговь, Сүхбаатар | Дэлгэрэх, Баяндэлгэр, Түвшинширээ | 5301769 |
| | ТЗ | | | XV-016939 | 16939 | Хүрэн уул | 9,396.35 | Сүхбаатар | Баяндэлгэр | 5301769 |
| 874 | ТЗ | Таст-Өлгий | 1 | XV-008616 | 8616 | Дорнодын талбай | 7,072.57 | Дорнод | Дашбалбар | 5247195 |
| 875 | ТЗ | Тах | 1 | XV-005616 | 5616 | Могойтын гол | 1,554.45 | Дорнод | Баяндун, Баян-Уул | 2741997 |
| 876 | ТЗ | Тахамт | 1 | XV-015145 | 15145 | Даваа уул | 4,912.73 | Архангай | Хотонт | 5279216 |
| 877 | ТЗ | Тахилгатурван сайхан | 1 | XV-012227 | 12227 | Нарийн хярийн нуруу | 6,127.04 | Ховд | Булган | 5011965 |
| 878 | ТЗ | Тахилтмандах | 1 | XV-016830 | 16830 | Шанд худаг | 4,019.28 | Увс | Бөхмөрөн | 2169878 |
| 879 | ТЗ | ТБЭС | 1 | XV-015338 | 15338 | Аргалын уул | 1,212.38 | Дорноговь | Өргөн | 5322693 |
| 880 | ТЗ | Твийнкристал | 1 | XV-014613 | 14613 | Манхан | 9,460.01 | Ховд | Зэрэг, Манхан | 5234956 |
| 881 | ТЗ | ТЕКА | 4 | XV-013695 | 13695 | Бохойн | 950.64 | Сэлэнгэ | Баянгол | 5087023 |
| | ТЗ | | | XV-014606 | 14606 | Баянгол | 919.23 | Сэлэнгэ | Баянгол | 5087023 |
| | ТЗ | | | XV-013769 | 13769 | Хүрэн уул | 5,331.12 | Завхан | Эрдэнэхайрхан | 5087023 |
| | ТЗ | | | XV-013953 | 13953 | Харганат | 5,801.81 | Увс | Наранбулаг | 5087023 |
| 882 | ТЗ | Терра майнинг | 1 | XV-016780 | 16780 | Хуурай тал | 5,053.69 | Баянхонгор | Шинэжинст | 5338085 |
| 883 | ТЗ | Терралайн | 2 | XV-012885 | 12885 | Хар хөндий | 56,497.88 | Өмнөговь | Номгон | 5085276 |
| | ТЗ | | | XV-012937 | 12937 | Хар толгод | 48,650.80 | Өмнөговь | Номгон | 5085276 |
| 884 | ТЗ | Терратур | 1 | XV-015220 | 15220 | Илрэл | 389.87 | Говь-Алтай | Тайшир | 2680548 |
| 885 | ТЗ | Терра-Энержи | 3 | XV-013352 | 13352 | Шар уул | 19,101.67 | Өмнөговь | Гурвантэс,Ноён, Сэврэй | 5430682 |
| | ТЗ | | | XV-015466 | 15466 | Цахиурт говь | 4,927.76 | Дундговь | Эрдэнэдалай | 5430682 |
| | ТЗ | | | XV-012929 | 12929 | Цахиурт говь | 32,023.08 | Дундговь | Дэлгэрхангай, Хулд, Эрдэнэдалай | 5430682 |
| 886 | ТЗ | Тефис майнинг | 63 | XV-007891 | 7891 | Булган | 2,250.91 | Булган | Бугат | 2807459 |
| | ТЗ | | | XV-007697 | 7697 | Агуйн даваа | 6,419.10 | Булган | Бүрэгхангай | 2807459 |
| | ТЗ | | | XV-008072 | 8072 | Индэрт | 4,011.24 | Увс | Бөхмөрөн, Ховд | 2807459 |
| | ТЗ | | | XV-008073 | 8073 | Индэрт-2 | 4,170.22 | Увс | Бөхмөрөн | 2807459 |
| | ТЗ | | | XV-009127 | 9127 | Баруунбүрэн-3 | 10,059.18 | Булган, Орхон, Сэлэнг | Орхон, Жаргалант, Баруунбүрэн, Орх | 2807459 |
| | ТЗ | | | XV-009128 | 9128 | Баруунбүрэн-4 | 9,349.06 | Сэлэнгэ | Баруунбүрэн, Орхонтуул | 2807459 |
| | ТЗ | | | XV-009421 | 9421 | Зүүн далан | 9,292.03 | Дорноговь | Даланжаргалан | 2807459 |
| | ТЗ | | | XV-009422 | 9422 | Зээт-2 | 5,058.60 | Говь-Алтай | Чандмань | 2807459 |
| | ТЗ | | | XV-009520 | 9520 | Баатарын нуруу-2 | 23,817.61 | Ховд | Дарви, Зэрэг, Мөст | 2807459 |
| | ТЗ | | | XV-009519 | 9519 | Цагаан арын даваа | 16,321.13 | Ховд | Дарви, Цэцэг | 2807459 |
| | ТЗ | | | XV-009711 | 9711 | Шар чулуут | 7,531.49 | Булган | Бүрэгхангай | 2807459 |
| | ТЗ | | | XV-009720 | 9720 | Тугалгатай | 6,726.61 | Хэнтий | Мөрөн, Хэрлэн | 2807459 |
| | ТЗ | | | XV-009723 | 9723 | Илрэл | 3,003.17 | Завхан | Нөмрөг | 2807459 |
| | ТЗ | | | XV-010249 | 10249 | Шуувуут уул | 721.72 | Завхан | Түдэвтэй | 2807459 |
| | ТЗ | | | XV-009710 | 9710 | Ар тээл уул | 15,017.03 | Булган | Бүрэгхангай, Орхон | 2807459 |
| | ТЗ | | | XV-010038 | 10038 | Хадатын булаг | 1,039.46 | Говь-Алтай | Чандмань | 2807459 |
| | ТЗ | | | XV-010144 | 10144 | Тугалтай-2 | 26,329.03 | Хэнтий | Жаргалтхаан, Мөрөн, Хэрлэн | 2807459 |
| | ТЗ | | | XV-010923 | 10923 | Ямаат | 12,119.75 | Увс | Бөхмөрөн | 2807459 |
| | ТЗ | | | XV-010961 | 10961 | Улаан | 5,315.52 | Говь-Алтай | Бугат | 2807459 |
| | ТЗ | | | XV-012801 | 12801 | Улаан хайрхан | 9,970.27 | Говь-Алтай | Бугат | 2807459 |
| | ТЗ | | | XV-012802 | 12802 | Нусхайн үзүүр | 1,394.98 | Говь-Алтай | Алтай, Бугат, Төгрөг | 2807459 |
| | ТЗ | | | XV-012803 | 12803 | Бижийн гол | 15,003.73 | Говь-Алтай | Бугат | 2807459 |
| | ТЗ | | | XV-012804 | 12804 | Сүмтийн хүрэн уул | 21,122.88 | Говь-Алтай | Алтай, Цээл | 2807459 |
| | ТЗ | | | XV-012823 | 12823 | Тасын суудал | 14,819.33 | Ховд | Алтай, Үенч | 2807459 |
| | ТЗ | | | XV-012824 | 12824 | Алтан гадас | 15,032.47 | Ховд | Алтай | 2807459 |
| | ТЗ | | | XV-013286 | 13286 | Хайстын уул | 7,583.72 | Ховд | Алтай | 2807459 |
| | ТЗ | | | XV-013289 | 13289 | Чандмань уул | 9,967.01 | Дорноговь | Дэлгэрэх | 2807459 |
| | ТЗ | | | XV-013290 | 13290 | Цагаан-Овоо | 13,118.30 | Дорноговь | Дэлгэрэх | 2807459 |
| | ТЗ | | | XV-013291 | 13291 | Дэлгэрэх | 30,252.94 | Дорноговь | Дэлгэрэх | 2807459 |
| | ТЗ | | | XV-013292 | 13292 | Модот-Ухаа | 68,191.31 | Дорноговь | Дэлгэрэх | 2807459 |
| | ТЗ | | | XV-013293 | 13293 | Мааньт шанд | 20,441.83 | Дорноговь | Их хэт | 2807459 |
| | ТЗ | | | XV-013288 | 13288 | Ухаа овоо | 18,126.34 | Дорноговь | Их хэт | 2807459 |
| | ТЗ | | | XV-013803 | 13803 | Зээт-2-3 | 2,683.92 | Говь-Алтай | Чандмань | 2807459 |
| | ТЗ | | | XV-013804 | 13804 | Зээт-2-2 | 2,117.23 | Говь-Алтай | Чандмань | 2807459 |
| | ТЗ | | | XV-013805 | 13805 | Зээт-2-1 | 4,489.72 | Говь-Алтай | Чандмань | 2807459 |
| | ТЗ | | | XV-014295 | 14295 | Зүүн мандал овоо | 2,641.96 | Дорноговь, Хэнтий | Их хэт, Дархан | 2807459 |
| | ТЗ | | | XV-014296 | 14296 | Дунд мандал овоо | 6,012.46 | Дорноговь, Хэнтий | Их хэт, Дархан | 2807459 |
| | ТЗ | | | XV-014297 | 14297 | Баруун мандал овоо | 6,885.95 | Дорноговь, Хэнтий | Их хэт, Дархан | 2807459 |
| | ТЗ | | | XV-012942 | 12942 | Алтганы гол | 8,187.22 | Хөвсгөл | Алаг-Эрдэнэ, Түнэл | 2807459 |
| | ТЗ | | | XV-013480 | 13480 | Цагаан айраг | 3,537.59 | Дундговь | Баянжаргалан | 2807459 |
| | ТЗ | | | XV-013482 | 13482 | Уулын жас | 2,208.23 | Дундговь | Баянжаргалан | 2807459 |
| | ТЗ | | | XV-013479 | 13479 | Бор булийн хүүш | 23,677.45 | Говь-Алтай | Бугат, Төгрөг | 2807459 |
| | ТЗ | | | XV-014391 | 14391 | Агуйн даваа-1 | 12,139.51 | Булган | Бүрэгхангай, Орхон | 2807459 |
| | ТЗ | | | XV-014939 | 14939 | Индэрт | 2,605.42 | Увс | Бөхмөрөн, Ховд | 2807459 |
| | ТЗ | | | XV-014940 | 14940 | Ямаат | 7,996.81 | Увс | Бөхмөрөн | 2807459 |
| | ТЗ | | | XV-014942 | 14942 | Тасын суудал | 6,457.15 | Ховд | Алтай, Үенч | 2807459 |
| | ТЗ | | | XV-014943 | 14943 | Тасын суудал | 12,661.24 | Ховд | Алтай, Үенч | 2807459 |
| | ТЗ | | | XV-014944 | 14944 | Улаан хайрхан | 3,024.06 | Говь-Алтай | Бугат | 2807459 |
| | ТЗ | | | XV-014960 | 14960 | Хайстын уул | 13,857.45 | Ховд | Алтай | 2807459 |
| | ТЗ | | | XV-014961 | 14961 | Хайстын уул | 4,612.26 | Ховд | Алтай | 2807459 |
| | ТЗ | | | XV-014962 | 14962 | Харгана гол | 1,055.04 | Завхан | Баянхайрхан, Түдэвтэй | 2807459 |
| | ТЗ | | | XV-014963 | 14963 | Харгана гол | 1,496.85 | Завхан | Түдэвтэй | 2807459 |
| | ТЗ | | | XV-014941 | 14941 | Алтан гадас | 5,284.89 | Ховд | Алтай | 2807459 |
| | ТЗ | | | XV-014967 | 14967 | Шуувуут | 1,040.50 | Завхан | Түдэвтэй | 2807459 |
| | ТЗ | | | XV-014968 | 14968 | Нусхайн үзүүр | 5,154.22 | Говь-Алтай | Бугат, Төгрөг | 2807459 |
| | ТЗ | | | XV-014969 | 14969 | Бижийн гол | 6,282.90 | Говь-Алтай | Бугат, Тонхил | 2807459 |
| | ТЗ | | | XV-014970 | 14970 | Бижийн гол | 1,170.86 | Говь-Алтай | Бугат | 2807459 |
| | ТЗ | | | XV-014971 | 14971 | Бижийн гол | 629.30 | Говь-Алтай | Бугат | 2807459 |
| | ТЗ | | | XV-014966 | 14966 | Шуувуут | 4,120.35 | Завхан | Баянхайрхан, Түдэвтэй | 2807459 |
| | ТЗ | | | XV-015084 | 15084 | Хар дэл | 11,843.56 | Дорноговь | Дэлгэрэх | 2807459 |
| | ТЗ | | | XV-014848 | 14848 | Булган | 1,483.34 | Булган | Бугат | 2807459 |
| | ТЗ | | | XV-015524 | 15524 | Эрдэнэт-1 | 5,960.74 | Булган | Орхон | 2807459 |
| | ТЗ | | | XV-015537 | 15537 | Эрдэнэт-2 | 6,102.30 | Булган, Орхон | Орхон, Жаргалант | 2807459 |
| 887 | ТЗ | Ти Би И | 1 | XV-013698 | 13698 | Нарийн хар | 3,063.22 | Ховд | Булган | 5144108 |
| 888 | ТЗ | Ти Жи Вай | 1 | XV-016788 | 16788 | Их булаг | 5,745.24 | Төв | Баян | 5472989 |
| 889 | ТЗ | Ти Эн энд Юу | 1 | XV-014164 | 14164 | Налгар | 545.11 | Төв | Алтанбулаг | 5118662 |
| 890 | ТЗ | Ти энд Пи | 6 | XV-011837 | 11837 | Тосон уул | 4,095.32 | Дорноговь | Сайханду лаан, Улаанбадрах | 5001633 |
| | ТЗ | | | XV-014525 | 14525 | Баянбулаг | 2,411.72 | Баянхонгор | Шинэжинст | 5001633 |
| | ТЗ | | | XV-013654 | 13654 | Үнэт | 232.49 | Төв | Баяндэлгэр | 5001633 |
| | ТЗ | | | XV-014184 | 14184 | Далангийн гашуун | 291.45 | Дорноговь | Даланжаргалан | 5001633 |
| | ТЗ | | | XV-013809 | 13809 | Баянхошуу | 267.91 | Дорноговь | Их хэт | 5001633 |
| | ТЗ | | | XV-012991 | 12991 | Баянцогт | 2,741.01 | Сүхбаатар | Түмэнцогт | 5001633 |

## Хавсралт Ч – Хайгуулын лиценз эзэмшигч ААН-ийн жагсаалт

| Нийт тоо | Үе шат | Эзэмшигч | Эзэмшиж буй лицензийн тоо | Жагсаалт | Үндсэн # | Талбайн нэр | Талбайн хэмжээ (га) | Аймаг | Дүүрэг | Эзэмшигчийн регистр # |
|---|---|---|---|---|---|---|---|---|---|---|
| 891 | ТЗ | Тиенжинсанжо | 1 | XV-013111 | 13111 | Номгон-1 | 2,391.09 | Өмнөговь | Номгон | 5260183 |
| 892 | ТЗ | Тинаха | 1 | XV-011680 | 11680 | Балганы ар хоолой | 71.15 | Баянхонгор | Галуут | 5021693 |
| 893 | ТЗ | Титан-Орд | 1 | XV-013356 | 13356 | Сайрын ухаа | 436.29 | Сүхбаатар | Эрдэнэцагаан | 5112389 |
| 894 | ТЗ | Титанхордэ | 1 | XV-015373 | 15373 | Улаан бадрах-3 | 11,169.33 | Дорноговь | Улаанбадрах | 5325765 |
| 895 | ТЗ | ТМОБ | 1 | XV-012980 | 12980 | Их шандын худаг | 29,396.63 | Сүхбаатар | Сүхбаатар | 5130042 |
| 896 | ТЗ | ТНЦ | 1 | XV-015342 | 15342 | Харганат | 433.88 | Сэлэнгэ | Ерөө | 2884879 |
| 897 | ТЗ | Тов эрдэнэ баян | 1 | XV-014682 | 14682 | Худаг овоо | 1,294.99 | Архангай | Өгийнуур, Хашаат | 5370728 |
| 898 | ТЗ | Товгорхад | 2 | XV-008362 | 8362 | Хөхтэйн нуруу | 450.81 | Сүхбаатар | Эрдэнэцагаан | 5113008 |
| | ТЗ | | | XV-008363 | 8363 | Хөхтэйн нуруу-1 | 362.38 | Сүхбаатар | Эрдэнэцагаан | 5113008 |
| 899 | ТЗ | Тогоотолгой | 1 | XV-014508 | 14508 | Борнуур | 1,425.87 | Баянхонгор | Баянговь | 5230977 |
| 900 | ТЗ | Тогосчултэм | 1 | XV-013068 | 13068 | Цогт | 2,259.51 | Төв | Эрдэнэ | 5156629 |
| 901 | ТЗ | Тогтохмандал | 1 | XV-015489 | 15489 | Илрэл | 1,317.92 | Дундговь | Өлзийт | 2836327 |
| 902 | ТЗ | Тод-Алмаз | 1 | XV-015261 | 15261 | Бор толгой | 913.99 | Төв | Сэргэлэн | 5164486 |
| 903 | ТЗ | Тодбаялаг орд | 1 | XV-014366 | 14366 | Нарийн-1 | 1,508.78 | Өмнөговь | Гурвантэс | 5079829 |
| 904 | ТЗ | Тод-Ундрага | 4 | XV-009902 | 9902 | Баянголын дэнж-1 | 167.41 | Төв | Заамар | 2872943 |
| | ТЗ | | | XV-014662 | 14662 | Баянголын дэнж-1 | 78.33 | Төв | Заамар | 2872943 |
| | ТЗ | | | XV-014661 | 14661 | Баянголын дэнж-1 | 143.55 | Төв | Заамар | 2872943 |
| | ТЗ | | | XV-014663 | 14663 | Баянголын дэнж-1 | 39.66 | Төв | Заамар | 2872943 |
| 905 | ТЗ | Толгод-Үүд | 1 | XV-014460 | 14460 | Бор толгой | 3,428.47 | Дундговь | Өндөршил | 5255473 |
| 906 | ТЗ | Томшижир | 2 | XV-013210 | 13210 | Далт | 818.23 | Баянхонгор | Бөмбөгөр | 5363136 |
| | ТЗ | | | XV-016924 | 16924 | Далт | 698.78 | Баянхонгор | Бөмбөгөр | 5363136 |
| 907 | ТЗ | Тонимонтана | 1 | XV-015224 | 15224 | Чөмөт | 284.07 | Дархан-Уул | Хонгор | 4246373 |
| 908 | ТЗ | Тоонотчулуу | 2 | XV-012525 | 12525 | Боржингийн тал-1 | 31,277.24 | Өмнөговь | Номгон | 5100178 |
| | ТЗ | | | XV-015198 | 15198 | Хонгор уул-2 | 28,506.93 | Өмнөговь | Баяндалай, Ноён | 5100178 |
| 909 | ТЗ | Топ маунтайн | 1 | XV-013877 | 13877 | Намуун | 50.31 | Улаанбаатар | Налайх | 5310407 |
| 910 | ТЗ | Топазстоне майнинг | 4 | XV-012100 | 12100 | Модот-2 | 3,155.71 | Хөвсгөл | Арбулаг | 5185181 |
| | ТЗ | | | XV-012720 | 12720 | Залаа | 162.70 | Дорноговь | Сайхандулаан | 5185181 |
| | ТЗ | | | XV-014108 | 14108 | Хонгор-1 | 69,950.73 | Баянхонгор | Баян-Өндэр, Шинэжинст | 5185181 |
| | ТЗ | | | XV-014132 | 14132 | Хонгор | 5,040.98 | Баянхонгор | Баян-Өндэр, Шинэжинст | 5185181 |
| 911 | ТЗ | Топлаки | 2 | XV-010967 | 10967 | Нутгийн булаг | 1,013.02 | Хөвсгөл | Бүрэнтогтох | 5182093 |
| | ТЗ | | | XV-011330 | 11330 | Бага тээг | 2,374.89 | Хөвсгөл | Алаг-Эрдэнэ | 5182093 |
| 912 | ТЗ | Топсмарт | 1 | XV-014897 | 14897 | Буянт | 763.26 | Сэлэнгэ | Баянгол | 5195136 |
| 913 | ТЗ | ТОУУ | 1 | XV-015319 | 15319 | Баянтойрог | 60.87 | Дорнод | Баянтүмэн | 3369978 |
| 914 | ТЗ | Тов ази интернэшнл | 1 | XV-012913 | 12913 | Хурийн булан | 5,935.21 | Дундговь | Цагаандэлгэр | 2838311 |
| 915 | ТЗ | Тов эрдэнэ сант | 1 | XV-015296 | 15296 | Баян | 376.24 | Төв | Сэргэлэн | 5263069 |
| 916 | ТЗ | Товшин-Энх | 1 | XV-007164 | 7164 | Баянгол дэнж-2 | 14.09 | Төв | Заамар | 2550156 |
| 917 | ТЗ | Төгөөгтал | 1 | XV-006704 | 6704 | Төгөг | 235.52 | Төв | Баян, Баянжаргалан | 5101158 |
| 918 | ТЗ | Төмөрмөрөн | 1 | XV-016712 | 16712 | Тал | 3,750.33 | Өмнөговь | Сэврэй | 5490901 |
| 919 | ТЗ | Төмөртолгой | 1 | XV-013157 | 13157 | Соронзон | 2,440.44 | Өмнөговь | Булган | 5513243 |
| 920 | ТЗ | Трежур-Эксплорэйшн | 1 | XV-012704 | 12704 | Гандан шил | 22,476.22 | Дорнод | Дашбалбар | 5515017 |
| 921 | ТЗ | Тройгоби | 4 | XV-012707 | 12707 | Сувраг | 3,663.20 | Сүхбаатар | Сүхбаатар | 5269318 |
| | ТЗ | | | XV-012778 | 12778 | Шар толгой-1 | 5,040.67 | Сүхбаатар | Сүхбаатар | 5269318 |
| | ТЗ | | | XV-013247 | 13247 | Ар нуур | 6,543.54 | Сүхбаатар | Сүхбаатар | 5269318 |
| | ТЗ | | | XV-015366 | 15366 | Илрэл-2 | 30,470.06 | Дорнод, Сүхбаатар | Булган, Сүхбаатар | 5269318 |
| 922 | ТЗ | Тулгаттрейд | 1 | XV-015437 | 15437 | Хөхтолгой | 94.48 | Улаанбаатар | Сонгинохайрхан | 2028239 |
| 923 | ТЗ | Тунамалком | 1 | XV-014247 | 14247 | Нэрт | 4,007.94 | Хэнтий | Өмнөдэлгэр | 2793075 |
| 924 | ТЗ | Тундерклап | 10 | XV-014521 | 14521 | Буурал уул | 5,647.69 | Өмнөговь | Цогт-Овоо | 5070805 |
| | ТЗ | | | XV-013700 | 13700 | Сайр | 35,301.13 | Өмнөговь | Хүрмэн | 5070805 |
| | ТЗ | | | XV-013395 | 13395 | Зэст | 2,198.10 | Өмнөговь | Цогт-Овоо | 5070805 |
| | ТЗ | | | XV-014457 | 14457 | Баянбулаг | 3,375.03 | Өмнөговь | Цогтцэций | 5070805 |
| | ТЗ | | | XV-014458 | 14458 | Шар дэлийн ухаа | 6,711.84 | Өмнөговь | Гурвантэс | 5070805 |
| | ТЗ | | | XV-014520 | 14520 | Жавхлантын Уул | 1,587.49 | Өмнөговь | Ханбогд | 5070805 |
| | ТЗ | | | XV-015416 | 15416 | Баян | 3,697.11 | Дорноговь | Мандах | 5070805 |
| | ТЗ | | | XV-015252 | 15252 | Үнэгт уул | 43,952.34 | Өмнөговь | Ханбогд | 5070805 |
| | ТЗ | | | XV-015253 | 15253 | Хонгор толгой | 71,104.18 | Өмнөговь | Ханбогд | 5070805 |
| | ТЗ | | | XV-015254 | 15254 | Хэрсийн тал | 48,165.19 | Өмнөговь | Ханбогд | 5070805 |
| 925 | ТЗ | Туншан шиандон | 1 | XV-014091 | 14091 | Харганы ам-1 | 1,073.84 | Төв | Борнуур | 5161975 |
| 926 | ТЗ | Түмэн-Ануур | 1 | XV-014485 | 14485 | Гашуун худаг | 3,591.16 | Өмнөговь | Ханхонгор | 5197848 |
| 927 | ТЗ | Түмэн-Ивээл | 1 | XV-009934 | 9934 | Буянт | 3,792.11 | Хэнтий | Галшар | 5171873 |
| 928 | ТЗ | Түмэн-Цацал | 1 | XV-008946 | 8946 | Замын худаг | 1,359.19 | Төв | Баян | 5108713 |
| 929 | ТЗ | Түргэн-Үүд | 3 | XV-014461 | 14461 | Их далан | 388.30 | Дундговь | Хүлд | 5257743 |
| | ТЗ | | | XV-014919 | 14919 | Их булаг | 2,090.90 | Өмнөговь | Ханбогд | 5257743 |
| | ТЗ | | | XV-015067 | 15067 | Туул | 15.42 | Улаанбаатар | Хан-Уул | 5257743 |
| 930 | ТЗ | Тушиг-Интернэшнл | 1 | XV-011644 | 11644 | Худрийн биет 16-2 | 28.07 | Хэнтий | Дархан | 2714809 |
| 931 | ТЗ | Тушиг-Уул | 1 | XV-013820 | 13820 | Хүрэн толгой | 6,909.82 | Баян-Өлгий | Алтанцөгц, Бугат, Толбо | 2024306 |
| 932 | ТЗ | Тушээговь | 3 | XV-008833 | 8833 | Зүлэгт | 1,967.96 | Төв | Баян | 2546574 |
| | ТЗ | | | XV-010520 | 10520 | Зүүн дэнж | 3,234.05 | Баянхонгор | Бөмбөгөр | 2546574 |
| | ТЗ | | | XV-014477 | 14477 | Зүүндэнж-2 | 416.20 | Баянхонгор | Бөмбөгөр | 2546574 |
| 933 | ТЗ | Тэвхэн | 3 | XV-008881 | 8881 | Шанд худаг-2 | 11.05 | Төв | Баян | 2063158 |
| | ТЗ | | | XV-010825 | 10825 | Шанд худаг-2-1 | 22.11 | Төв | Баян | 2063158 |
| | ТЗ | | | XV-013067 | 13067 | Буурал уул | 34.80 | Дархан-Уул | Хонгор | 2063158 |
| 934 | ТЗ | Тэвшийн нүүрс | 1 | XV-010203 | 10203 | Тэвшийн говь | 956.77 | Дундговь | Сайнцагаан | 2880229 |
| 935 | ТЗ | Тэлплант | 1 | XV-015497 | 15497 | Ташгай уул орчим | 157.00 | Төв, Улаанбаатар | Алтанбулаг, Хан-Уул | 5320259 |
| 936 | ТЗ | Тэлшхан | 1 | XV-004318 | 4318 | Буурал-Уул | 74.69 | Дархан-Уул | Хонгор | 2051273 |
| 937 | ТЗ | ТЭДЭЭ | 1 | XV-013503 | 13503 | Хими-2 | 182.86 | Улаанбаатар | Багахангай | 5095034 |
| 938 | ТЗ | Тэлмэнгоулд | 2 | XV-012910 | 12910 | Наран | 18,938.27 | Завхан | Идэр, Тэлмэн | 5163293 |
| | ТЗ | | | XV-012934 | 12934 | Хонгор | 9,418.63 | Дундговь | Луус | 5163293 |
| 939 | ТЗ | Тэмтэл | 1 | XV-013083 | 13083 | Хужирт | 2,963.42 | Дундговь | Адаацаг | 5098033 |
| 940 | ТЗ | Тэмүүлэн-Орших | 1 | XV-015195 | 15195 | Бадрах | 9,912.25 | Дорноговь | Улаанбадрах | 5315204 |
| 941 | ТЗ | Тэнгрипетро чэмикалс | 2 | XV-008197 | 8197 | Цайдам-6, 20, 21 | 1,994.07 | Төв | Баян | 5152542 |
| | ТЗ | | | XV-008593 | 8593 | Цайдам | 3,071.14 | Төв | Баян | 5152542 |
| 942 | ТЗ | Тэнгритерра ресурс | 13 | XV-008657 | 8657 | Дашбалбар | 5,845.32 | Дорнод | Гурванзагал, Дашбалбар | 5321611 |
| | ТЗ | | | XV-012350 | 12350 | Хөмөг | 1,982.30 | Сэлэнгэ | Түшиг, Цаганнуур | 5321611 |
| | ТЗ | | | XV-012352 | 12352 | Ухаа уул | 2,225.43 | Говь-Алтай | Тайшир | 5321611 |
| | ТЗ | | | XV-014545 | 14545 | Хөх өндөр-2 | 19,193.23 | Говь-Алтай | Цээл | 5321611 |
| | ТЗ | | | XV-014547 | 14547 | Ямаат | 75,347.55 | Говь-Алтай | Алтай, Цээл | 5321611 |
| | ТЗ | | | XV-014546 | 14546 | Хөх өндөр-1 | 57,345.75 | Говь-Алтай | Цээл | 5321611 |
| | ТЗ | | | XV-013325 | 13325 | Оорцог | 37,806.68 | Дорноговь, Дундговь | Мандах, Өлзийт | 5321611 |
| | ТЗ | | | XV-013988 | 13988 | Бэрх гозгор | 36,315.94 | Булган | Баян-Агт | 5321611 |
| | ТЗ | | | XV-013991 | 13991 | Түшлэг | 69,209.56 | Дорноговь | Сайншанд, Сайншанд, Сайхандулаан | 5321611 |
| | ТЗ | | | XV-014425 | 14425 | Оюут нуруу | 14,217.15 | Өмнөговь | Номгон | 5321611 |
| | ТЗ | | | XV-015071 | 15071 | Залаа уул | 49,728.84 | Завхан | Алдархаан, Дөрвөлжин, Эрдэнэхайрха | 5321611 |
| | ТЗ | | | XV-015130 | 15130 | Ханан хонгил толгой | 5,591.37 | Өмнөговь | Номгон | 5321611 |
| | ТЗ | | | XV-015131 | 15131 | Ханан хонгил толгой-1 | 24,369.11 | Өмнөговь | Номгон | 5321611 |
| 943 | ТЗ | Тэнгэрийн гэгээн тал | 3 | XV-008020 | 8020 | Тэмээт толгой | 238.76 | Дундговь | Эрдэнэдалай | 5057035 |
| | ТЗ | | | XV-008957 | 8957 | Зараа толгой | 3,893.16 | Дундговь | Эрдэнэдалай | 5057035 |
| | ТЗ | | | XV-008582 | 8582 | Шарга овоо-1 | 1,324.49 | Дундговь | Эрдэнэдалай | 5057035 |
| 944 | ТЗ | Тэнүүн байгаль | 1 | XV-006705 | 6705 | Залаа худаг-1 | 407.17 | Дорноговь | Даланжаргалан | 2582457 |
| 945 | ТЗ | Тэргүүн зуун | 1 | XV-015568 | 15568 | Их тал | 9,987.93 | Өмнөговь | Гурвантэс | 5301963 |
| 946 | ТЗ | Тэргүүнсод эрдэм | 1 | XV-010532 | 10532 | Хавтгай уул | 2,062.89 | Хэнтий | Мөрөн | 4184211 |
| 947 | ТЗ | Тэсо | 1 | XV-015500 | 15500 | Цагаан толгой | 1,432.25 | Дорноговь | Хөвсгөл | 2293463 |
| 948 | ТЗ | Тэсотрейд | 1 | XV-008272 | 8272 | Тосонгийн голын эх | 590.54 | Завхан | Оттон | 2744333 |
| 949 | ТЗ | Тэшгланд | 1 | XV-013655 | 13655 | Салхит | 589.71 | Булган | Тэшиг | 5494613 |
| 950 | ТЗ | Тээлийн шонхор | 3 | XV-012542 | 12542 | Тарагтын хөндий | 134.34 | Дундговь | Дэлгэрхангай | 2848376 |
| | ТЗ | | | XV-013221 | 13221 | Дэвжих | 529.73 | Дорноговь | Өргөн | 2848376 |
| | ТЗ | | | XV-013054 | 13054 | Ар түнтэр | 29.12 | Дархан-Уул | Дархан, Хонгор | 2848376 |
| 951 | ТЗ | Уганоголд | 1 | XV-013419 | 13419 | Шар овоо | 43,389.90 | Өмнөговь | Баян-Овоо, Номгон | 5203252 |
| 952 | ТЗ | Улаанначин | 1 | XV-007474 | 7474 | Харгайт-1 | 1,232.89 | Увс | Түргэн | 2121085 |
| 953 | ТЗ | Улаанхэцийн шанд | 1 | XV-014055 | 14055 | Улаан хэц | 406.46 | Дорноговь | Даланжаргалан | 5427967 |
| 954 | ТЗ | Умардбаян | 1 | XV-007877 | 7877 | Улаан-Үүд | 4,236.10 | Төв | Баян-Өнжүүл | 5511712 |
| 955 | ТЗ | Умардын говь | 1 | XV-015526 | 15526 | Ханан ширээт | 5,262.70 | Завхан | Цагаанхайрхан, Цагаанчулуут | 5346738 |
| 956 | ТЗ | Урагшлахговь | 1 | XV-012712 | 12712 | Үнээтийн дэл | 2,845.70 | Сүхбаатар | Сүхбаатар | 5351324 |
| 957 | ТЗ | Ургахговь | 2 | XV-013337 | 13337 | Олдвор | 65.51 | Дорноговь | Сайншанд | 5119243 |
| | ТЗ | | | XV-013460 | 13460 | Морин давааа-2 | 215.71 | Улаанбаатар | Хан-Уул | 5119243 |
| 958 | ТЗ | Урдхутлаг уул | 1 | XV-012400 | 12400 | Урт хутлаг уул | 628.26 | Завхан, Увс | Тэс, Зүүнхангай | 5444373 |
| 959 | ТЗ | Уртхошуу | 3 | XV-012241 | 12241 | Шаварт | 99.62 | Сэлэнгэ | Ерөө | 5073642 |
| | ТЗ | | | XV-014109 | 14109 | Ухаа | 1,607.98 | Сүхбаатар | Дарьганга, Онгон | 5073642 |
| | ТЗ | | | XV-013147 | 13147 | Өмнөт | 524.61 | Дорноговь | Өргөн | 5073642 |

## Хавсралт Ч – Хайгуулын лиценз эзэмшигч ААН-ийн жагсаалт

| Нийт тоо | Үе шат | Эзэмшигч | Эзэмшиж буй лицензийн тоо | Жагсаалт | Үндсэн # | Талбайн нэр | Талбайн хэмжээ (га) | Аймаг | Дүүрэг | Эзэмшигчийн регистр # |
|---|---|---|---|---|---|---|---|---|---|---|
| 958 | ТЗ | Урдхутлагуул | 1 | XV-012400 | 12400 | Урт хутлагуул | 628.26 | Завхан, Увс | Тэс, Зүүнхангай | 5444373 |
| 959 | ТЗ | Уртхошуу | 3 | XV-012241 | 12241 | Шаварт | 99.62 | Сэлэнгэ | Ерөө | 5073642 |
| | ТЗ | | | XV-014109 | 14109 | Ухаа | 1,607.98 | Сүхбаатар | Дарьганга, Онгон | 5073642 |
| | ТЗ | | | XV-013147 | 13147 | Өмнөт | 524.61 | Дорноговь | Өргөн | 5073642 |
| 960 | ТЗ | Ус-Орчин | 1 | XV-007089 | 7089 | Өргөн | 2,387.69 | Дорноговь | Өргөн | 2657694 |
| 961 | ТЗ | Утаатболор | 2 | XV-014414 | 14414 | Цагаан чулуут | 195.32 | Хэнтий | Баян-Овоо | 5081335 |
| | ТЗ | | | XV-015444 | 15444 | Хар тээг | 3,248.53 | Өвөрхангай | Баруунбаян | 5081335 |
| 962 | ТЗ | УТЖ | 1 | XV-015314 | 15314 | Сэртэн | 1,692.91 | Говь-Алтай | Дэлгэр | 5231256 |
| 963 | ТЗ | Уулсаран | 1 | XV-004324 | 4324 | Овоот хяр | 12,018.48 | Өмнөговь | Цогтцэций | 2678144 |
| 964 | ТЗ | Уулсноён | 1 | XV-009733 | 9733 | Их ноёны гол | 838.18 | Дархан-Уул | Хонгор | 2868687 |
| 965 | ТЗ | УУНК | 1 | XV-015190 | 15190 | Буянтын ар | 1,639.25 | Дундговь | Гурвансайхан | 5264162 |
| 966 | ТЗ | Ухаачулуут | 1 | XV-012150 | 12150 | Зүүн сөдөт | 323.39 | Өвөрхангай | Бат-Өлзий | 2783762 |
| 967 | ТЗ | Уэлт-Эксплорэйшн | 1 | XV-012703 | 12703 | Бор толгой | 11,906.85 | Дорнод | Чойбалсан | 5514983 |
| 968 | ТЗ | Уянхайрхан | 1 | XV-014005 | 14005 | Номгон | 38.55 | Улаанбаатар | Налайх | 2542838 |
| 969 | ТЗ | Үйлс конструкшн | 1 | XV-015202 | 15202 | Ламын хийд | 25.06 | Орхон | Баян-Өндөр | 2725711 |
| 970 | ТЗ | Үлэмж оргил | 1 | XV-015540 | 15540 | Орхонтуул-1 | 135.91 | Сэлэнгэ | Орхонтуул | 5306876 |
| 971 | ТЗ | Үнэгдийн хүрэн | 1 | XV-008739 | 8739 | Үнэгдийн хүрэн толгод | 2,156.70 | Өмнөговь | Ханбогд | 5440351 |
| 972 | ТЗ | Үнэнжаргалан | 1 | XV-012969 | 12969 | Холбоо цагаан уул | 12,351.25 | Дундговь | Өлзийт | 5103827 |
| 973 | ТЗ | Үнэт-Эрдэнэ | 2 | XV-014496 | 14496 | Хүнхээлт | 3,118.24 | Говь-Алтай | Бугат, Тонхил | 5075351 |
| | ТЗ | | | XV-014899 | 14899 | Шанд | 2,642.67 | Дорноговь | Өргөн, Сайншанд | 5075351 |
| 974 | ТЗ | ҮРА | 2 | XV-015181 | 15181 | Хужирт | 816.69 | Сэлэнгэ | Орхонтуул | 5019222 |
| | ТЗ | | | XV-015182 | 15182 | Хужирт | 164.03 | Сэлэнгэ | Орхонтуул | 5019222 |
| 975 | ТЗ | Үүртгоулд | 3 | XV-009035 | 9035 | Ар Өвгөнт | 7,129.84 | Төв | Сэргэлэн | 2766868 |
| | ТЗ | | | XV-012206 | 12206 | Хүрзэт-1 | 70.15 | Төв | Сэргэлэн | 2766868 |
| | ТЗ | | | XV-012205 | 12205 | Өвгөнт-2 | 344.75 | Төв | Сэргэлэн | 2766868 |
| 976 | ТЗ | Фандерболт | 1 | XV-014730 | 14730 | Ховд-1 | 2,283.01 | Ховд | Ховд | 5451876 |
| 977 | ТЗ | Фаргоко | 1 | XV-015501 | 15501 | Хүрэн цав | 6,641.99 | Дундговь | Өлзийт | 5045584 |
| 978 | ТЗ | Фирстресурс | 4 | XV-015258 | 15258 | Довцог худаг | 56,098.61 | Дорноговь | Мандах | 5463718 |
| | ТЗ | | | XV-015529 | 15529 | Ногоон тал | 13,664.08 | Дорноговь | Мандах | 5463718 |
| | ТЗ | | | XV-015530 | 15530 | Буянт Уул | 20,019.19 | Дорноговь | Мандах | 5463718 |
| | ТЗ | | | XV-016714 | 16714 | Бор толгод | 131,245.67 | Өмнөговь | Манлай | 5463718 |
| 979 | ТЗ | Фоксмайнинг | 2 | XV-015128 | 15128 | Сүүжуул | 1,767.90 | Өмнөговь | Ханбогд | 5258014 |
| | ТЗ | | | XV-015127 | 15127 | Шовонгийн хяр | 1,935.67 | Өмнөговь | Гурвантэс | 5258014 |
| 980 | ТЗ | Форс конструкшн | 2 | XV-010910 | 10910 | Олгой цагаан | 15,218.90 | Говь-Алтай | Шарга | 2707578 |
| | ТЗ | | | XV-011346 | 11346 | Нарийн хэрс уул | 1,557.58 | Дорноговь | Хөвсгөл | 2707578 |
| 981 | ТЗ | Фрийгүүд эрин | 1 | XV-005635 | 5635 | Өндөр жавхлан | 12,306.13 | Дорноговь | Сайншанд, Сайхандулаан | 5298679 |
| 982 | ТЗ | Фрийзер | 1 | XV-013677 | 13677 | Зуун мод | 24.55 | Улаанбаатар | Налайх | 2746565 |
| 983 | ТЗ | Фүжибик | 1 | XV-013830 | 13830 | Урд тал | 307.07 | Улаанбаатар | Налайх | 5154766 |
| 984 | ТЗ | Фэско | 2 | XV-014677 | 14677 | Юудүгийн гол | 5,250.70 | Хэнтий | Цэнхэрмандал | 5196183 |
| | ТЗ | | | XV-013930 | 13930 | Мандал | 473.82 | Хэнтий | Цэнхэрмандал | 5196183 |
| 985 | ТЗ | Хаадын эрдэнэс | 1 | XV-014927 | 14927 | Бага хөх цав | 8,106.71 | Дундговь | Өлзийт | 5220378 |
| 986 | ТЗ | Хаангарди | 1 | XV-006103 | 6103 | Замын булаг | 437.91 | Баянхонгор | Галуут | 2546434 |
| 987 | ТЗ | Хаанну таг | 4 | XV-013745 | 13745 | Хайргат | 82.12 | Дорноговь | Даланжаргалан | 5062845 |
| | ТЗ | | | XV-013771 | 13771 | Өндөр нутаг | 1,053.28 | Дундговь | Өндөршил | 5062845 |
| | ТЗ | | | XV-013372 | 13372 | Жоншт толгой | 472.37 | Дундговь | Говь-Угтаал | 5062845 |
| | ТЗ | | | XV-013491 | 13491 | Хөх дэл-1 | 83.34 | Дорноговь | Даланжаргалан | 5062845 |
| 988 | ТЗ | Хаанталст | 1 | XV-013928 | 13928 | Улаан хужиртын бэл | 136.35 | Хөвсгөл | Түнэл | 4124685 |
| 989 | ТЗ | Хавсгайтнуур | 1 | XV-014394 | 14394 | Эрийн усны худаг | 27,890.40 | Өмнөговь | Ханхонгор, Цогтцэций | 5224349 |
| 990 | ТЗ | Хавцайтресорсиз | 1 | XV-011845 | 11845 | Хавцайт | 11,805.31 | Сүхбаатар | Мөнххаан | 5210259 |
| 991 | ТЗ | Хавчуулэнд монголиа | 1 | XV-008835 | 8835 | Хавчуу | 7,136.36 | Сэлэнгэ, Төв | Баянгол, Жаргалант, Сүмбэр | 5296307 |
| 992 | ТЗ | Хадат өндрийн өгөөж | 1 | XV-014092 | 14092 | Майхан цахир | 159.11 | Баянхонгор | Өлзийт | 3856259 |
| 993 | ТЗ | Хадатголден | 3 | XV-014430 | 14430 | Луугийн толгой | 5,468.27 | Дорноговь | Хатанбулаг | 5442265 |
| | ТЗ | | | XV-015083 | 15083 | Ногоон толгой | 1,786.08 | Дорноговь | Мандах | 5442265 |
| | ТЗ | | | XV-015143 | 15143 | Тохом | 545.15 | Өмнөговь | Ханхонгор | 5442265 |
| 994 | ТЗ | Хайрхантрейд | 1 | XV-010758 | 10758 | Баян уул | 79.31 | Хэнтий | Дархан | 2043483 |
| 995 | ТЗ | Хайчийн булаг эксплорэйшн | 4 | XV-005498 | 5498 | Цахир | 698.42 | Завхан | Завханмандал | 2883082 |
| | ТЗ | | | XV-012320 | 12320 | Бага бууралт-2 | 850.23 | Завхан | Дөрвөлжин | 2883082 |
| | ТЗ | | | XV-013855 | 13855 | Хараа уул | 3,293.65 | Завхан | Дөрвөлжин | 2883082 |
| | ТЗ | | | XV-012921 | 12921 | Овгор хар уул-1 | 8,721.46 | Завхан | Завханмандал | 2883082 |
| 996 | ТЗ | Хамагмонгол ресурс | 1 | XV-010822 | 10822 | Баацагаан | 4,252.54 | Баянхонгор | Баацагаан, Буцагаан | 5385555 |
| 997 | ТЗ | Хамтын эх булаг | 1 | XV-016892 | 16892 | Туулын зүүн дэнж | 1,125.12 | Булган | Бүрэгхангай | 5485932 |
| 998 | ТЗ | Хана голд энд жэм монголиа | 1 | XV-007472 | 7472 | Хөх толгой | 4,707.18 | Баянхонгор | Бөмбөгөр | 2847558 |
| 999 | ТЗ | Ханансуварга | 1 | XV-015492 | 15492 | Жоншт булаг | 733.21 | Дундговь | Гурвансайхан | 2626888 |
| 1000 | ТЗ | Хан-Асур | 1 | XV-014399 | 14399 | Хүрэн толгой | 1,483.80 | Өмнөговь | Цогт-Овоо | 5232392 |
| 1001 | ТЗ | Ханбогд эксплорэйшн | 4 | XV-009007 | 9007 | Галшар-1 | 5,323.40 | Хэнтий | Баянхутаг | 2715694 |
| | ТЗ | | | XV-009015 | 9015 | Үнэгт-1 | 4,010.15 | Хэнтий | Баянхутаг | 2715694 |
| | ТЗ | | | XV-008678 | 8678 | Цагаанчулуут | 2,751.84 | Сүхбаатар, Хэнтий | Мөнххаан, Түмэнцогт, Баян-Овоо | 2715694 |
| | ТЗ | | | XV-004326 | 4326 | Цайхар худаг | 90,772.55 | Өмнөговь | Баян-Овоо, Ханхонгор, Цогтцэций | 2887134 |
| 1002 | ТЗ | Хангайлэнд | 3 | XV-014768 | 14768 | Тэзг | 7,860.74 | Өмнөговь | Номгон | 5240964 |
| | ТЗ | | | XV-014769 | 14769 | Дөхөм | 4,558.83 | Өмнөговь | Номгон | 5240964 |
| | ТЗ | | | XV-014767 | 14767 | Баян | 12,182.07 | Өмнөговь | Номгон | 5240964 |
| 1003 | ТЗ | Хангипроспектинг | 4 | XV-014571 | 14571 | Хар толгой-3 | 44,444.24 | Дундговь | Дэлгэрхангай | 5256623 |
| | ТЗ | | | XV-014572 | 14572 | Алтантолгой | 17,975.41 | Дундговь | Хулд | 5256623 |
| | ТЗ | | | XV-014573 | 14573 | Хар толгой-2 | 1,672.23 | Дундговь | Адаацаг, Луус, Сайнцагаан | 5256623 |
| | ТЗ | | | XV-014574 | 14574 | Хар толгой | 7,314.25 | Дундговь | Луус | 5256623 |
| 1004 | ТЗ | Хангихүдэр | 1 | XV-013960 | 13960 | Агар уул | 2,728.22 | Дорноговь | Хатанбулаг | 5244269 |
| 1005 | ТЗ | Хандгайтгол | 1 | XV-014491 | 14491 | Баянголын эх хөндий | 6,092.45 | Сэлэнгэ | Ерөө | 2059681 |
| 1006 | ТЗ | Ханнибий | 1 | XV-011485 | 11485 | Хар толгой | 2,528.70 | Төв | Архуст, Эрдэнэ | 5117992 |
| 1007 | ТЗ | Ханхангамж | 1 | XV-015443 | 15443 | Цахирын жас | 5,221.38 | Дундговь | Дэлгэрцогт, Дэрэн | 2867796 |
| 1008 | ТЗ | Ханхэнтийн хүдэр | 2 | XV-015339 | 15339 | Баян мөнх толгой | 853.60 | Хэнтий | Мөрөн, Хэрлэн | 5325412 |
| | ТЗ | | | XV-015256 | 15256 | Унаган ухаа | 2,880.34 | Хэнтий | Баянхутаг | 5325412 |
| 1009 | ТЗ | Ханшанд | 1 | XV-009846 | 9846 | Бат | 81.39 | Дорноговь | Өргөн | 2798921 |
| 1010 | ТЗ | Ханшашир | 2 | XV-005440 | 5440 | Дожир | 300.96 | Хэнтий | Баян-Овоо | 2618176 |
| | ТЗ | | | XV-016820 | 16820 | Дожир | 237.10 | Хэнтий | Баян-Овоо | 2618176 |
| 1011 | ТЗ | Ханын материал | 1 | XV-014804 | 14804 | Найрамдал-3 | 54.49 | Улаанбаатар | Сонгинохайрхан | 2091291 |
| 1012 | ТЗ | Хар мөрөн Монгол | 1 | XV-009463 | 9463 | Бор толгой | 2,829.39 | Дорнод | Баян-Уул | 2746239 |
| 1013 | ТЗ | Харангасүмбэр | 1 | XV-014568 | 14568 | Сүмбэр | 6,467.48 | Дорноговь | Хатанбулаг | 5412374 |
| 1014 | ТЗ | Харангахүдэр | 5 | XV-011338 | 11338 | Хонгорын нуруу | 21,752.34 | Дархан-Уул, Сэлэнгэ | Хонгор, Ерөө | 5413877 |
| | ТЗ | | | XV-011334 | 11334 | Дарцагт овоо | 23,441.41 | Дархан-Уул, Сэлэнгэ | Хонгор, Ерөө | 5413877 |
| | ТЗ | | | XV-011335 | 11335 | Их овоот | 2,073.76 | Дархан-Уул | Хонгор | 5413877 |
| | ТЗ | | | XV-011336 | 11336 | Өлөнт | 3,044.53 | Дархан-Уул, Сэлэнгэ | Хонгор, Ерөө | 5413877 |
| | ТЗ | | | XV-011337 | 11337 | Цагаан билчир | 7,094.96 | Сэлэнгэ | Ерөө | 5413877 |
| 1015 | ТЗ | Харангашавдал | 1 | XV-014198 | 14198 | Шавдал | 6,620.03 | Сүхбаатар | Сүхбаатар, Халзан | 5412382 |
| 1016 | ТЗ | Харанга-Эрдэнэс | 1 | XV-013867 | 13867 | Хөндлөн | 2,564.49 | Хэнтий | Баян-Адраг, Дадал | 5412404 |
| 1017 | ТЗ | Харахиругэ | 1 | XV-015545 | 15545 | Шанд | 594.00 | Сэлэнгэ | Сайхан | 5200032 |
| 1018 | ТЗ | Харвестдесерт | 1 | XV-014746 | 14746 | Өлзийт | 9,976.31 | Дорнод | Баянтүмэн, Чойбалсан | 5467748 |
| 1019 | ТЗ | Харгана-Асгат | 1 | XV-014958 | 14958 | Иххэт | 1,734.99 | Дорноговь | Их хэт | 5151546 |
| 1020 | ТЗ | Хархорум сүлд | 1 | XV-013124 | 13124 | Их булаг | 785.60 | Төв | Баян | 3551075 |
| 1021 | ТЗ | Хасдаваа | 1 | XV-013075 | 13075 | Жаргалант уул | 50.44 | Дундговь | Баянжаргалан | 5116767 |
| 1022 | ТЗ | Хаш-Арал | 1 | XV-015233 | 15233 | Ганц овоо | 16,536.96 | Дорноговь | Дэлгэрэх | 5248272 |
| 1023 | ТЗ | Хаягийн говь | 2 | XV-010958 | 10958 | Номгон уламан овоо | 87,039.27 | Дундговь | Адаацаг, Эрдэнэдалай | 5503809 |
| | ТЗ | | | XV-010960 | 10960 | Үнэгт уул | 13,097.89 | Дундговь | Эрдэнэдалай | 5503809 |
| 1024 | ТЗ | ХБУ | 1 | XV-014651 | 14651 | Хар өндөр | 12,096.70 | Хэнтий | Дархан | 2781816 |
| 1024 | ТЗ | Хелиосголд | 1 | XV-010763 | 10763 | Баянголын доод хэсэг | 722.97 | Увс | Зүүнхангай | 5068517 |
| 1024 | ТЗ | Хера-Инвестмент | 1 | XV-013422 | 13422 | Гишүүн-2 | 29.55 | Улаанбаатар | Хан-Уул | 2787687 |
| 1024 | ТЗ | Хиши-Оргилуун | 1 | XV-010515 | 10515 | Өлөнт | 451.30 | Сэлэнгэ | Ерөө | 5029066 |
| 1024 | ТЗ | Хожуулын эх | 1 | XV-013744 | 13744 | Цагаан салаа | 21,722.08 | Баян-Өлгий | Буянт, Толбо | 5132576 |
| 1024 | ТЗ | Хонгорхангай эрдэнэс | 2 | XV-010484 | 10484 | Салхитын ам | 2,483.06 | Баянхонгор | Буцагаан, Хүрээмарал | 5297052 |
| | ТЗ | | | XV-014177 | 14177 | Салхитын ам-1 | 75,635.91 | Баянхонгор | Буцагаан, Хүрээмарал | 5297052 |
| 1025 | ТЗ | Хонгчангли | 1 | XV-013047 | 13047 | Мандал | 83.27 | Хэнтий | Цэнхэрмандал | 5352959 |
| 1026 | ТЗ | Хорикавметалл | 2 | XV-015587 | 15587 | Шар уул | 3,204.98 | Увс | Хяргас | 5364884 |
| | ТЗ | | | XV-015613 | 15613 | Шар уул | 1,667.82 | Увс | Хяргас | 5364884 |

## Хавсралт Ч – Хайгуулын лиценз эзэмшигч ААН-ийн жагсаалт

| Нийт тоо | Үе шат | Эзэмшигч | Эзэмшиж буй лицензийн тоо | Жагсаалт | Үндсэн # | Талбайн нэр | Талбайн хэмжээ (га) | Аймаг | Дүүрэг | Эзэмшигчийн регистр # |
|---|---|---|---|---|---|---|---|---|---|---|
| 1027 | ТЗ | Хосбогд | 3 | XV-013936 | 13936 | Бэрх уул | 1,594.16 | Дархан-Уул, Сэлэнгэ | Шарынгол, Баянгол | 5157145 |
| | ТЗ | | | XV-015415 | 15415 | Дунгийн овоо | 16,192.09 | Баянхонгор | Баацагаан | 5157145 |
| | ТЗ | | | XV-015421 | 15421 | Туулын баруун дэнж | 254.68 | Булган | Бүрэнхангай | 5157145 |
| 1028 | ТЗ | Хос-Орчлон | 1 | XV-015534 | 15534 | Ил худаг | 55,912.12 | Дорноговь | Сайхандулаан | 5276233 |
| 1029 | ТЗ | Хосхатад | 1 | XV-012795 | 12795 | Дов | 1,342.39 | Завхан | Яруу | 5294126 |
| 1030 | ТЗ | Хотгоршанага | 3 | XV-014908 | 14908 | Совог | 11,765.91 | Увс | Бөхмөрөн, Хөвд | 2662647 |
| | ТЗ | | | XV-014990 | 14990 | Шанд | 78.88 | Увс | Бөхмөрөн | 2662647 |
| | ТЗ | | | XV-014979 | 14979 | Дэрст | 204.97 | Увс | Бөхмөрөн | 2662647 |
| 1031 | ТЗ | ХОТУ | 2 | XV-013582 | 13582 | Рашаант | 96.09 | Дорнод | Баяндун | 2763788 |
| | ТЗ | | | XV-014064 | 14064 | Туулын дэнж | 316.67 | Булган | Бүрэнхангай | 2763788 |
| 1032 | ТЗ | Хош-Эрэг | 1 | XV-014489 | 14489 | Хар буурын тал | 139.88 | Увс | Сагил | 5031206 |
| 1033 | ТЗ | Хөх тэнгэр интернэшнл | 1 | XV-014603 | 14603 | Билэгт уул | 2,340.78 | Дундговь | Эрдэнэдалай | 2114232 |
| 1034 | ТЗ | Хөх шаргачин | 2 | XV-010183 | 10183 | Овоот | 355.99 | Хэнтий | Дархан | 2843234 |
| | ТЗ | | | XV-012625 | 12625 | Бор толгой | 557.68 | Хэнтий | Дархан | 2843234 |
| 1035 | ТЗ | Хөхдэл-Инвест | 1 | XV-006653 | 6653 | Хар сэрвэн | 1,515.57 | Дорнод | Матад | 2549832 |
| 1036 | ТЗ | Хөхөмдег уул | 1 | XV-007018 | 7018 | Бөөний чулуун нүүрс | 1,702.49 | Хэнтий | Хэрлэн | 5157277 |
| 1037 | ТЗ | Хөххархираа | 1 | XV-013536 | 13536 | Хар | 1,032.89 | Өмнөговь | Номгон | 5157153 |
| 1038 | ТЗ | Хөхху шт | 1 | XV-014855 | 14855 | Цувраа | 5,905.69 | Баянхонгор | Гурванбулаг | 5282128 |
| 1039 | ТЗ | Хөшиг-Уул | 1 | XV-014864 | 14864 | Зурай | 43.27 | Өвөрхангай | Уянга | 5300894 |
| 1040 | ТЗ | Хуади куонеэ | 2 | XV-015430 | 15430 | Нарийн хэрэс уул-1 | 4,590.39 | Дорноговь | Хатанбулаг, Хөвсгөл | 5232538 |
| | ТЗ | | | XV-015520 | 15520 | Сонгинот уул | 5,715.28 | Архангай | Цахир | 5232538 |
| 1041 | ТЗ | Хуасэннанюанюшезерен | 1 | XV-012600 | 12600 | Хар сэрвэгэн | 50,022.21 | Өмнөговь | Ноён | 5215889 |
| 1042 | ТЗ | Хуафэнгрунда | 1 | XV-012506 | 12506 | Баян | 4,346.81 | Өмнөговь | Баян-Овоо | 5153409 |
| 1043 | ТЗ | Хувьбилэгт | 1 | XV-008718 | 8718 | Салхит-2 | 3,055.25 | Дорнод | Чойбалсан | 5180244 |
| 1044 | ТЗ | Хүдэмайнинг | 1 | XV-012437 | 12437 | Өвөрцагаан-2 | 4,161.54 | Өмнөговь | Баян-Овоо, Номгон | 5361982 |
| 1045 | ТЗ | Хулд айрон | 1 | XV-015553 | 15553 | Уггаал | 1,548.32 | Дундговь | Говь-Угтаал | 5351308 |
| 1046 | ТЗ | Хулдмайнинг групп | 1 | XV-016663 | 16663 | Өнөхөх | 5,530.45 | Дундговь | Өндөршил | 5215129 |
| 1047 | ТЗ | Хулд-Олз | 1 | XV-008425 | 8425 | Ширээ уул | 389.23 | Дундговь | Дэлгэрхангай | 5101174 |
| 1048 | ТЗ | Хулдцемент | 1 | XV-012897 | 12897 | Хац толгой | 3,936.80 | Дундговь | Баянжаргалан | 5488605 |
| 1049 | ТЗ | Хулдын нүүрс | 4 | XV-008460 | 8460 | Жавхлант | 4,735.25 | Төв | Жаргалант, Сүмбэр | 5009138 |
| | ТЗ | | | XV-011033 | 11033 | Жаргалант | 1,933.78 | Төв | Жаргалант | 5009138 |
| | ТЗ | | | XV-012904 | 12904 | Жаргалант | 8,347.48 | Дундговь | Баянжаргалан, Гурвансайхан | 5009138 |
| | ТЗ | | | XV-016692 | 16692 | Норов | 3,927.20 | Өмнөговь | Мандал-Овоо | 5009138 |
| 1050 | ТЗ | Хулж-Орд | 1 | XV-013981 | 13981 | Оюут толгой | 3,202.20 | Баян-Өлгий | Улаанхус | 5165083 |
| 1051 | ТЗ | Хулморьт майнинг | 5 | XV-014843 | 14843 | Хул морьт-1 | 309.35 | Баянхонгор | Баян-Өндер | 5353246 |
| | ТЗ | | | XV-007337 | 7337 | Улаан толгой | 1,658.14 | Баянхонгор | Баян-Өндер | 5353246 |
| | ТЗ | | | XV-010312 | 10312 | Баян Хар-Уул | 1,573.13 | Баянхонгор | Баян-Өндер | 5353246 |
| | ТЗ | | | XV-007334 | 7334 | Хул морьт | 989.90 | Баянхонгор | Баян-Өндер | 5353246 |
| | ТЗ | | | XV-015214 | 15214 | Хуль морьт | 494.93 | Баянхонгор | Баян-Өндер | 5353246 |
| 1052 | ТЗ | Хуон-Юан | 4 | XV-014061 | 14061 | Түшлэг | 4,346.80 | Дорноговь | Мандах | 5242916 |
| | ТЗ | | | XV-013370 | 13370 | Бор толгой | 2,867.60 | Өмнөговь | Номгон, Хүрмэн | 5242916 |
| | ТЗ | | | XV-013371 | 13371 | Хар овоо | 6,773.25 | Өмнөговь | Гурвантэс | 5242916 |
| | ТЗ | | | XV-014437 | 14437 | Хашватын толгод | 2,829.91 | Хэнтий | Галшар | 5242916 |
| 1053 | ТЗ | Хурай | 2 | XV-014487 | 14487 | Хужиртын адаг | 227.59 | Сэлэнгэ | Орхонтуул | 2019086 |
| | ТЗ | | | XV-014488 | 14488 | Цагаан гозгор | 1,558.00 | Сэлэнгэ | Орхонтуул | 2019086 |
| 1054 | ТЗ | Хургатайхайрхан | 7 | XV-013636 | 13636 | Овоот | 9,342.59 | Хөвсгөл | Цэцэрлэг | 5104424 |
| | ТЗ | | | XV-014636 | 14636 | Цахиурт | 3,642.81 | Хөвсгөл | Бүрэнтогтох | 5104424 |
| | ТЗ | | | XV-014637 | 14637 | Хуримт-1 | 19,859.04 | Хөвсгөл | Цагаан-Уул, Цэцэрлэг | 5104424 |
| | ТЗ | | | XV-014280 | 14280 | Хөтөл | 272.02 | Сэлэнгэ | Орхон | 5104424 |
| | ТЗ | | | XV-014499 | 14499 | Харгуйт | 17,004.99 | Хөвсгөл | Бүрэнтогтох, Төмөрбулаг | 5104424 |
| | ТЗ | | | XV-014510 | 14510 | Хуримт-1 | 21,750.25 | Хөвсгөл | Цагаан-Уул, Цэцэрлэг | 5104424 |
| | ТЗ | | | XV-014973 | 14973 | Нурамт | 851.51 | Хөвсгөл | Бүрэнтогтох | 5104424 |
| 1055 | ТЗ | Хурцхарцага | 1 | XV-012492 | 12492 | Дэл уул | 17,723.53 | Хөвсгөл | Цагаан-Уул | 5182077 |
| 1056 | ТЗ | Хусмод | 1 | XV-012576 | 12576 | Хус мод | 248.26 | Сэлэнгэ | Түшиг | 2577895 |
| 1057 | ТЗ | Хуучин-Андууд | 1 | XV-014505 | 14505 | Хөвт | 65.33 | Дундговь | Баянжаргалан | 2668505 |
| 1058 | ТЗ | Худрэнт | 1 | XV-011471 | 11471 | Хонгор-3 | 24.93 | Дорноговь | Даланжаргалан | 2732521 |
| 1059 | ТЗ | Худэр-Орд | 1 | XV-015350 | 15350 | Бор толгой | 3,433.48 | Дундговь | Гурвансайхан | 5320151 |
| 1060 | ТЗ | Хүмэн-Инвест | 1 | XV-005409 | 5409 | Бүс овоо | 3,217.20 | Хэнтий | Мөрөн | 5452929 |
| 1061 | ТЗ | Хүннүстийл | 1 | XV-015388 | 15388 | Хүстай | 84.73 | Сэлэнгэ | Ерөө | 5378834 |
| 1062 | ТЗ | Хүрээт | 1 | XV-008542 | 8542 | Цахирын хоолой | 4,701.55 | Өвөрхангай | Баян-Өндер, Бүрд | 2573245 |
| 1063 | ТЗ | Хүрээ дэл | 4 | XV-009908 | 9908 | Маль | 419.61 | Хэнтий | Батноров | 2697734 |
| | ТЗ | | | XV-012620 | 12620 | Ногоон хөндий | 84.72 | Хэнтий | Батноров | 2697734 |
| | ТЗ | | | XV-012586 | 12586 | Баянхаан | 309.73 | Хэнтий | Батноров, Хэрлэн | 2697734 |
| | ТЗ | | | XV-012827 | 12827 | Хайрхан | 741.20 | Хэнтий | Норовлин | 2697734 |
| 1064 | ТЗ | Хүслийн гялбаа | 1 | XV-013005 | 13005 | Шохойт-2 | 4,488.12 | Сүхбаатар | Сүхбаатар | 5126754 |
| 1065 | ТЗ | Хүслэмж | 3 | XV-014252 | 14252 | Захцагийн ам | 1,135.95 | Булган | Бүрэнхангай | 2872722 |
| | ТЗ | | | XV-014258 | 14258 | Туулын зүүн дэнж | 2,174.20 | Булган | Бүрэнхангай | 2872722 |
| | ТЗ | | | XV-014930 | 14930 | Майхант | 16,687.42 | Өмнөговь | Ханбогд | 2872722 |
| 1066 | ТЗ | Хүчжэнкай | 3 | XV-012737 | 12737 | Урт-2 | 6,122.46 | Сүхбаатар | Сүхбаатар | 5279291 |
| | ТЗ | | | XV-014649 | 14649 | Цагаан гол | 3,401.14 | Говь-Алтай | Халиун, Цээл | 5279291 |
| | ТЗ | | | XV-014648 | 14648 | Хөвт | 18,620.57 | Сүхбаатар | Баяндэлгэр | 5279291 |
| 1067 | ТЗ | Хьёндэ элевэтор монгол | 3 | XV-015096 | 15096 | Хойд хоттор | 3,563.83 | Өмнөговь | Цогт-Овоо | 5285631 |
| | ТЗ | | | XV-015097 | 15097 | Манлай-5 | 32,596.97 | Өмнөговь | Манлай, Ханбогд | 5285631 |
| | ТЗ | | | XV-015257 | 15257 | Жаран | 500.30 | Өмнөговь | Сэврэй | 5285631 |
| 1068 | ТЗ | Хэйвүүд монголиа | 1 | XV-015204 | 15204 | Бүргастайн шивээ | 3,667.53 | Увс | Тариалан | 5482321 |
| 1069 | ТЗ | Хэмжээлшүй-Од | 1 | XV-015335 | 15335 | Өлзийт | 2,206.81 | Хэнтий | Хэрлэн | 5387787 |
| 1070 | ТЗ | Хэмчигголд | 3 | XV-013345 | 13345 | Дарьт | 2,252.89 | Увс | Хөвд | 5090822 |
| | ТЗ | | | XV-013101 | 13101 | Хо толгой | 2,608.57 | Баян-Өлгий | Алтанцөгц | 5090822 |
| | ТЗ | | | XV-015427 | 15427 | Дэл хар | 7,627.57 | Увс | Завхан, Наранбулаг | 5090822 |
| 1071 | ТЗ | Хэнтий аймаг дахь Шүүхийн Шийдвэр Биелүүлэх Алба | 1 | XV-012830 | 12830 | Сондуулт | 150.17 | Хэнтий | Баянхутаг | 9073389 |
| 1072 | ТЗ | Хэрлэнголын үйлс | 2 | XV-013405 | 13405 | Хойд хонгор | 2,153.43 | Дорноговь | Айраг, Даланжаргалан | 5476453 |
| | ТЗ | | | XV-015340 | 15340 | Буржгар-Хүрэн | 2,332.31 | Дорноговь | Айраг | 5476453 |
| 1073 | ТЗ | Цавдан-импекс | 1 | XV-013425 | 13425 | Цавдан-1 | 96.86 | Увс | Зүүнхангай | 2609533 |
| 1074 | ТЗ | Цагаан алтан гүүр | 1 | XV-014713 | 14713 | Майхан улаан уул-3 | 31,633.23 | Өмнөговь | Ханбогд | 5220599 |
| 1075 | ТЗ | Цагаан чулуут эллойс | 1 | XV-006747 | 6747 | Цагаанчулуут | 965.41 | Хэнтий | Өмнөдэлгэр, Хэрлэн | 5413702 |
| 1076 | ТЗ | Цагаан-Өвөлжөө | 3 | XV-005264 | 5264 | Өвөлжөө уул | 7,559.25 | Өмнөговь | Ноён | 5352827 |
| | ТЗ | | | XV-014522 | 14522 | Цагаан уул | 3,673.82 | Өмнөговь | Гурвантэс, Ноён | 5352827 |
| | ТЗ | | | XV-013780 | 13780 | Баруун ноён уул-1 | 25,348.07 | Өмнөговь | Ноён | 5352827 |
| 1077 | ТЗ | Цагааншохой | 1 | XV-015295 | 15295 | Балим | 10,948.44 | Сүхбаатар | Сүхбаатар | 5325234 |
| 1078 | ТЗ | Цагийнхүч | 1 | XV-015411 | 15411 | Гишүүн туул | 59.12 | Улаанбаатар | Хан-Уул | 5214246 |
| 1079 | ТЗ | Цайртминерал | 2 | XV-009766 | 9766 | Төмөртийн овоо-2 | 634.06 | Сүхбаатар | Сүхбаатар | 2548747 |
| | ТЗ | | | XV-013733 | 13733 | Цогт толгой | 10,838.00 | Сүхбаатар | Сүхбаатар | 2548747 |
| 1080 | ТЗ | Цанзируулнли | 2 | XV-011177 | 11177 | Зүүн цагаан хошуу | 1,736.64 | Төв | Баянжаргалан | 5179394 |
| | ТЗ | | | XV-011947 | 11947 | Орхонтуул | 3,733.41 | Сэлэнгэ | Орхонтуул | 5179394 |
| 1081 | ТЗ | Цантын жим | 1 | XV-008501 | 8501 | Хараатын овоо | 6,708.61 | Төв | Баян | 2291142 |
| 1082 | ТЗ | Цантын хаяа | 1 | XV-015472 | 15472 | Дэлгэр | 2,798.11 | Дундговь | Цагаандэлгэр | 2316013 |
| 1083 | ТЗ | Цастхангай | 1 | XV-015013 | 15013 | Халзан | 3,899.47 | Сүхбаатар | Сүхбаатар | 5249112 |
| 1084 | ТЗ | Цахирцагаан гол | 4 | XV-012082 | 12082 | Цэнхэр гол | 2,156.18 | Хэнтий | Дархан | 5068053 |
| | ТЗ | | | XV-014193 | 14193 | Майхан | 511.99 | Хэнтий | Дархан | 5068053 |
| | ТЗ | | | XV-014235 | 14235 | Баруун | 371.00 | Хэнтий | Дархан | 5068053 |
| | ТЗ | | | XV-013901 | 13901 | Баргилтын овоо | 1,283.75 | Хэнтий | Дархан | 5068053 |
| 1085 | ТЗ | Централ эйшиан цемент | 2 | XV-015129 | 15129 | Бүүвэй | 56.75 | Сэлэнгэ | Орхонтуул | 2737221 |
| | ТЗ | | | XV-015188 | 15188 | Бүүвэйт-1 | 170.24 | Сэлэнгэ | Орхонтуул | 2737221 |
| 1086 | ТЗ | Централ эшиа майнинг | 1 | XV-005372 | 5372 | Улаан чулуугны нуруу | 14,744.19 | Баянхонгор | Шинэжинст | 5005094 |
| 1087 | ТЗ | ЦЕТ | 2 | XV-014139 | 14139 | Эндэгулаан | 135.39 | Дундговь | Дэлгэрхангай | 2600161 |
| | ТЗ | | | XV-014140 | 14140 | Гашуунытал | 59.03 | Төв, Улаанбаатар | Баян, Багахангай | 2600161 |
| 1088 | ТЗ | Цогт-Онон | 1 | XV-014257 | 14257 | Уртын дэнж | 539.09 | Төв | Сэргэлэн | 2097109 |
| 1089 | ТЗ | Цонлун | 1 | XV-015567 | 15567 | Орхон | 830.71 | Сэлэнгэ | Орхон | 5295564 |
| 1090 | ТЗ | Цэвдэг | 3 | XV-010856 | 10856 | Салхитай | 132.49 | Төв | Сэргэлэн | 2587025 |
| | ТЗ | | | XV-012028 | 12028 | Налгарын дээд ам | 610.25 | Төв | Сэргэлэн | 2587025 |
| | ТЗ | | | XV-012168 | 12168 | Өлийн хөтөл | 1,348.44 | Төв | Сэргэлэн | 2587025 |
| 1091 | ТЗ | Цэлмүүнхангай | 1 | XV-014409 | 14409 | Ноён | 30,750.62 | Өмнөговь | Гурвантэс | 5238366 |
| 1092 | ТЗ | Цэнбаялаг | 2 | XV-011974 | 11974 | Таван толгой | 9,717.58 | Сүхбаатар | Баяндэлгэр | 5062888 |
| | ТЗ | | | XV-012336 | 12336 | Хужаан | 85.45 | Хэнтий | Цэнхэрмандал | 5062888 |
| 1093 | ТЗ | Цэнгазар | 1 | XV-011068 | 11068 | Дервөлжин | 736.04 | Говь-Алтай | Тайшир | 5086353 |
| 1094 | ТЗ | Цэнгэбаясах | 1 | XV-014262 | 14262 | Шаварт | 32.94 | Улаанбаатар | Налайх | 5172543 |
| 1095 | ТЗ | Цэнтрвилл | 1 | XV-015591 | 15591 | Овоот | 12,657.72 | Дорнод | Дашбалбар | 5241774 |
| 1096 | ТЗ | Цэнхэрбуйр | 1 | XV-009907 | 9907 | Өрмөгтэй | 748.49 | Дархан-Уул | Хонгор | 5108314 |
| 1097 | ТЗ | Цэрдийн тал | 2 | XV-013069 | 13069 | Өгөөмөр | 2,931.96 | Говь-Алтай | Төгрөг | 5101573 |
| | ТЗ | | | XV-013070 | 13070 | Өгөөмөр-1 | 83.33 | Говь-Алтай | Төгрөг | 5101573 |
| 1098 | ТЗ | Цэрэнбадам | 1 | XV-013964 | 13964 | Дэлгэрэх | 5,567.70 | Увс | Хяргас | 5166667 |
| | ТЗ | | | XV-009855 | 9855 | Чайлдмашуулын дэнж | 1,782.74 | Төв | Баян | 5110743 |

## Хавсралт Ч – Хайгуулын лиценз эзэмшигч ААН-ийн жагсаалт

| Нийт тоо | Үе шат | Эзэмшигч | Эзэмшиж буй лицензийн тоо | Жагсаалт | Үндсэн # | Талбайн нэр | Талбайн хэмжээ (га) | Аймаг | Дүүрэг | Эзэмшигчийн регистр # |
|---|---|---|---|---|---|---|---|---|---|---|
| 1090 | ТЗ | Цэвдэг | 3 | XV-010856 | 10856 | Салхитай | 132.49 | Төв | Сэргэлэн | 2587025 |
| | ТЗ | | | XV-012028 | 12028 | Налгарын дээд ам | 610.25 | Төв | Сэргэлэн | 2587025 |
| | ТЗ | | | XV-012168 | 12168 | Өлийн хөтөл | 1,348.44 | Төв | Сэргэлэн | 2587025 |
| 1091 | ТЗ | Цэлмүүнхангай | 1 | XV-014409 | 14409 | Ноён | 30,750.62 | Өмнөговь | Гурвантэс | 5238366 |
| 1092 | ТЗ | Цэнбаялаг | 2 | XV-011974 | 11974 | Таван толгой | 9,717.58 | Сүхбаатар | Баяндэлгэр | 5062888 |
| | ТЗ | | | XV-012336 | 12336 | Хужхаан | 85.45 | Хэнтий | Цэнхэрмандал | 5062888 |
| 1093 | ТЗ | Цэнгазар | 1 | XV-011068 | 11068 | Дөрвөлжин | 736.04 | Говь-Алтай | Тайшир | 5086353 |
| 1094 | ТЗ | Цэнгэгбаясах | 1 | XV-014262 | 14262 | Шаварт | 32.94 | Улаанбаатар | Налайх | 5172543 |
| 1095 | ТЗ | Цэнтрвилл | 1 | XV-015591 | 15591 | Овоот | 12,657.72 | Дорнод | Дашбалбар | 5241774 |
| 1096 | ТЗ | Цэнхэрбуйр | 1 | XV-009907 | 9907 | Өрмөлтэй | 748.49 | Дархан-Уул | Хонгор | 5108314 |
| 1097 | ТЗ | Цэрдийн тал | 2 | XV-013069 | 13069 | Өгөөмөр | 2,931.96 | Говь-Алтай | Төгрөг | 5101573 |
| | ТЗ | | | XV-013070 | 13070 | Өгөөмөр-1 | 83.33 | Говь-Алтай | Төгрөг | 5101573 |
| 1098 | ТЗ | Цэрэнбадам | 1 | XV-013964 | 13964 | Дэлгэрэх | 5,567.70 | Увс | Хяргас | 5166667 |
| 1099 | ТЗ | Цэцэннонас | 3 | XV-009855 | 9855 | Цайдам нуурын дэнж | 1,782.74 | Төв | Баян | 5110742 |
| | ТЗ | | | XV-013200 | 13200 | Зүүн цайдам | 24,118.76 | Төв | Архуст, Баян, Баяндэлгэр, Баянжаргал | 5110742 |
| | ТЗ | | | XV-013050 | 13050 | Зүүн цайдам-2 | 4,225.10 | Төв | Баянжаргалан | 5110742 |
| 1100 | ТЗ | Цэцэнс майнинг энержи | 7 | XV-007403 | 7403 | Их далай | 9,564.11 | Дорнод | Гурванзагал | 5482046 |
| | ТЗ | | | XV-007155 | 7155 | Зүүн гол толгой-Эрдэнэт | 7,849.37 | Хэнтий | Галшар | 5482046 |
| | ТЗ | | | XV-008653 | 8653 | Цайдам | 79.16 | Төв | Баян | 5482046 |
| | ТЗ | | | XV-008654 | 8654 | Цайдам-1 | 9,800.89 | Төв | Баян, Баянжаргалан | 5482046 |
| | ТЗ | | | XV-015146 | 15146 | Дагай-2 | 3,412.84 | Дорнод | Гурванзагал, Дашбалбар | 5482046 |
| | ТЗ | | | XV-014834 | 14834 | Дагай | 3,233.17 | Дорнод | Гурванзагал | 5482046 |
| | ТЗ | | | XV-014835 | 14835 | Дагай-1 | 3,058.20 | Дорнод | Дашбалбар | 5482046 |
| 1101 | ТЗ | Чанганакоул | 1 | XV-011654 | 11654 | Хавтгай уул | 9,968.26 | Хэнтий | Жаргалтхаан, Мөрөн | 5183308 |
| 1102 | ТЗ | Чандмань тал | 1 | XV-015542 | 15542 | Авдар хараат | 2,744.24 | Дорнод | Чойбалсан | 2011328 |
| 1103 | ТЗ | Чилчигтол | 1 | XV-012816 | 12816 | Чилчигийн гол | 250.14 | Хөвсгөл | Бүрэнтогтох | 5421691 |
| 1104 | ТЗ | Чинбөлай | 6 | XV-005820 | 5820 | Гашуу толгой | 2,450.10 | Өмнөговь | Гурвантэс | 5133726 |
| | ТЗ | | | XV-013638 | 13638 | Шивэртийн рашаан-2 | 3,481.62 | Архангай | Батцэнгэл | 5133726 |
| | ТЗ | | | XV-014123 | 14123 | Хар толгой | 21,709.76 | Өмнөговь | Ноён | 5133726 |
| | ТЗ | | | XV-014232 | 14232 | Сайрын хөндий | 5,459.86 | Архангай | Хайрхан | 5133726 |
| | ТЗ | | | XV-014446 | 14446 | Хулжийн гол | 9,440.01 | Архангай, Булган | Хайрхан, Сайхан | 5133726 |
| | ТЗ | | | XV-014975 | 14975 | Баян-1 | 908.83 | Булган | Орхон | 5133726 |
| 1105 | ТЗ | Чингисийн харш цогцолбор | 1 | XV-012250 | 12250 | Зурамтайн нуруу-1 | 7,536.72 | Өмнөговь | Баяндалай | 5020115 |
| 1106 | ТЗ | Чингисминерал девелопмент | 1 | XV-014551 | 14551 | Хүнгүйн нуруу | 15,768.52 | Баян-Өлгий | Бугат, Толбо | 5460581 |
| 1107 | ТЗ | Чингис-Уул | 1 | XV-014671 | 14671 | Налуу | 4.84 | Улаанбаатар | Налайх | 2782065 |
| 1108 | ТЗ | Чинтөгс | 1 | XV-010335 | 10335 | Асгатын дархад | 4,843.62 | Өвөрхангай | Зүүнбаян-Улаан, Уянга | 2816687 |
| 1109 | ТЗ | Чин-Удам | 1 | XV-013705 | 13705 | Сайхан элс | 43.61 | Сэлэнгэ | Сайхан | 2819945 |
| 1110 | ТЗ | Чинхаш | 1 | XV-005007 | 5007 | Зүүн тойром | 4,772.94 | Дундговь | Говь-Угтаал | 5374367 |
| 1111 | ТЗ | Чихуа оч | 1 | XV-014450 | 14450 | Ноён уул-2 | 9,304.45 | Өмнөговь | Баяндалай | 5347831 |
| 1112 | ТЗ | Чойжиддагина | 2 | XV-015137 | 15137 | Хавцал уул | 4,075.58 | Өмнөговь | Номгон | 5248248 |
| | ТЗ | | | XV-015203 | 15203 | Довцог худаг | 6,349.91 | Дорноговь | Мандах | 5248248 |
| 1113 | ТЗ | Чулуунцаг | 1 | XV-013719 | 13719 | Сант | 3,949.11 | Завхан | Сантмаргац | 5469821 |
| 1114 | ТЗ | Чулуун-Эрдэнэс | 2 | XV-004167 | 4167 | Тэлтийн гол | 1,787.25 | Сэлэнгэ | Сант, Хушаат | 2693593 |
| | ТЗ | | | XV-015341 | 15341 | Тэлт | 1,292.42 | Сэлэнгэ | Сант | 2693593 |
| 1115 | ТЗ | Чулуут-Интернэшнл | 1 | XV-014270 | 14270 | Жоншголтгой | 563.49 | Төв | Баяндэлгэр | 2800497 |
| 1116 | ТЗ | Чуннуров | 1 | XV-014444 | 14444 | Дөрвөлжин | 99.26 | Дорноговь, Хэнтий | Даланжаргалан, Дархан | 5076978 |
| 1117 | ТЗ | Чэнпоань хунг | 1 | XV-009838 | 9838 | Жаргалант | 6,882.69 | Говьсүмбэр, Төв | Баянтал, Сүмбэр, Баянжаргалан | 5501946 |
| 1118 | ТЗ | Шайроуз | 2 | XV-015185 | 15185 | Хаянгийн хар толгой | 2,191.84 | Говь-Алтай | Цогт | 2837919 |
| | ТЗ | | | XV-015184 | 15184 | Сэнжтийн хяр | 5,812.87 | Говь-Алтай | Алтай, Цогт | 2837919 |
| 1119 | ТЗ | Шанжин-Орд | 1 | XV-008243 | 8243 | Хонгорын овоо | 1,422.55 | Дундговь | Баянжаргалан, Говь-Угтаал | 5197325 |
| 1120 | ТЗ | Шарга энержи | 1 | XV-014652 | 14652 | Яшилт-1 | 2,673.99 | Сэлэнгэ | Орхонтуул | 5266513 |
| 1121 | ТЗ | Шаргалболор | 2 | XV-015456 | 15456 | Дэлгэр | 9,487.67 | Хэнтий | Баянхутаг | 5090385 |
| | ТЗ | | | XV-015547 | 15547 | Баян | 779.92 | Төв | Баян | 5090385 |
| 1122 | ТЗ | Шарлангол | 1 | XV-013937 | 13937 | Хонгор овоо | 2,646.41 | Дундговь | Гурвансайхан | 5214629 |
| 1123 | ТЗ | Шарын гол трейдинг | 2 | XV-010017 | 10017 | Урд элээт | 623.35 | Дархан-Уул | Хонгор | 2819031 |
| | ТЗ | | | XV-010018 | 10018 | Харганат-2 | 156.56 | Дархан-Уул | Хонгор | 2819031 |
| 1124 | ТЗ | Шашир-Оргил | 2 | XV-005388 | 5388 | Цагаан чулуут уул | 581.46 | Хэнтий | Батноров | 5106753 |
| | ТЗ | | | XV-016941 | 16941 | Цагаан чулуут уул | 397.43 | Хэнтий | Батноров | 5106753 |
| 1125 | ТЗ | ШЖТ | 2 | XV-012650 | 12650 | Цахир Уул | 365.43 | Баянхонгор | Баян-Овоо | 5254442 |
| | ТЗ | | | XV-012649 | 12649 | Цагаан цахир уул | 920.63 | Баянхонгор | Баян-Овоо | 5254442 |
| 1126 | ТЗ | Шианганжиаюан | 4 | XV-013213 | 13213 | Шарга морьт | 1,903.73 | Өмнөговь | Гурвантэс | 5402638 |
| | ТЗ | | | XV-013105 | 13105 | Шарга морьт-1 | 2,548.82 | Өмнөговь | Гурвантэс | 5402638 |
| | ТЗ | | | XV-013106 | 13106 | Тост-2 | 1,236.62 | Өмнөговь | Гурвантэс | 5402638 |
| | ТЗ | | | XV-015240 | 15240 | Цодойн худаг | 13,705.04 | Дорноговь | Их хэт | 5402638 |
| 1127 | ТЗ | Шианганюнтун | 2 | XV-012581 | 12581 | Шургуулга | 1,151.26 | Дундговь | Баянжаргалан | 5165407 |
| | ТЗ | | | XV-012582 | 12582 | Хараат | 440.79 | Дундговь | Баянжаргалан | 5165407 |
| 1128 | ТЗ | Шижирхайрга | 1 | XV-013207 | 13207 | Дунд бөхөг | 94.57 | Төв | Алтанбулаг | 5167256 |
| 1129 | ТЗ | Шижитайфэн | 1 | XV-010971 | 10971 | Өвөр цагаан | 12,593.81 | Өмнөговь | Баян-Овоо, Номгон | 5078229 |
| 1130 | ТЗ | Шилмэл-Ундраа | 1 | XV-010128 | 10128 | Залаат уул-2 | 2,413.13 | Өмнөговь | Гурвантэс | 5062179 |
| 1131 | ТЗ | Шимдэлэг | 1 | XV-014060 | 14060 | Уул жас | 777.46 | Дундговь | Гурвансайхан | 5195446 |
| 1132 | ТЗ | Шимзориг | 1 | XV-014068 | 14068 | Сайн гашуун | 112.97 | Дорноговь | Даланжаргалан | 5195578 |
| 1133 | ТЗ | Шимтогтуун | 1 | XV-016856 | 16856 | Могойт худаг | 2,075.73 | Дорноговь | Мандах | 5195608 |
| 1134 | ТЗ | Шинсанхөюусөкантань | 1 | XV-008549 | 8549 | Хүрэн толгой | 16,043.03 | Баянхонгор | Баянговь | 5309174 |
| 1135 | ТЗ | Шинэ азиа майнинг групп | 3 | XV-011158 | 11158 | Их алаг уул | 84,400.04 | Баянхонгор, Өмнөговь | Шинэжинст, Гурвантэс | 5305675 |
| | ТЗ | | | XV-015324 | 15324 | Хөвөө нуур | 27,920.37 | Дорнод | Матад | 5305675 |
| | ТЗ | | | XV-015325 | 15325 | Шинэ уул | 33,805.76 | Дорнод | Халхгол | 5305675 |
| 1136 | ТЗ | Шинэ илион нэн юань | 2 | XV-009953 | 9953 | Баян бор нуруу | 36,235.99 | Өмнөговь | Мандал-Овоо, Цогт-Овоо | 5250862 |
| | ТЗ | | | XV-009957 | 9957 | Хараат хэц | 13,521.37 | Өмнөговь | Цогт-Овоо | 5250862 |
| 1137 | ТЗ | Шинэ мандал өргөө | 1 | XV-014256 | 14256 | Баян | 2,226.45 | Төв | Баян | 5173442 |
| 1138 | ТЗ | Шинэ-Алмас | 1 | XV-011173 | 11173 | Товон уул | 34,190.58 | Өмнөговь | Баяндалай, Ноён | 5281733 |
| 1139 | ТЗ | Шинэгурвалжин | 2 | XV-014566 | 14566 | Гахайт | 99.41 | Сэлэнгэ | Ерөө, Худэр | 5201934 |
| | ТЗ | | | XV-014632 | 14632 | Бөхөг-2 | 144.20 | Төв | Алтанбулаг | 5201934 |
| 1140 | ТЗ | Шинэканад | 8 | XV-013633 | 13633 | Нэргүй | 762.56 | Сүхбаатар | Мөнххаан | 5276675 |
| | ТЗ | | | XV-013747 | 13747 | Шивээт | 280.02 | Говьсүмбэр | Шивээговь | 5276675 |
| | ТЗ | | | XV-013943 | 13943 | Хоттор | 5,295.38 | Хэнтий | Баянмөнх, Жаргалтхаан, Мөрөн | 5276675 |
| | ТЗ | | | XV-013987 | 13987 | Сайнбулаг | 30,386.83 | Дорноговь, Өмнөговь | Хатанбулаг, Ханбогд | 5276675 |
| | ТЗ | | | XV-013583 | 13583 | Нэргүй | 1,391.32 | Дорноговь | Даланжаргалан | 5276675 |
| | ТЗ | | | XV-013584 | 13584 | Хашаатын худаг | 11,484.56 | Дорноговь | Мандах, Хатанбулаг | 5276675 |
| | ТЗ | | | XV-013586 | 13586 | Илрэл-1 | 2,419.85 | Дорнод | Булган, Хөлөнбуйр | 5276675 |
| | ТЗ | | | XV-013585 | 13585 | Тохой | 1,719.79 | Дорноговь | Сайншанд | 5276675 |
| 1141 | ТЗ | Шинэлонгда | 4 | XV-012179 | 12179 | Сайрамба | 10,140.40 | Өмнөговь | Хүрмэн | 5164621 |
| | ТЗ | | | XV-012180 | 12180 | Шилийн овоо | 1,219.91 | Өмнөговь | Хүрмэн | 5164621 |
| | ТЗ | | | XV-014126 | 14126 | Бор толгой | 14,166.18 | Дундговь, Өмнөговь | Өлзийт, Цогт-Овоо, Цогтцэций | 5164621 |
| | ТЗ | | | XV-013998 | 13998 | Цагаан толгой | 43,506.13 | Өмнөговь | Манлай | 5164621 |
| 1142 | ТЗ | Шинэмонгол эрдэс | 2 | XV-011601 | 11601 | Их эрээлж толгой | 404.77 | Дорноговь | Даланжаргалан | 5032415 |
| | ТЗ | | | XV-012111 | 12111 | Баян хар уул | 11,008.44 | Өмнөговь | Баян-Овоо, Ханбогд | 5032415 |
| 1143 | ТЗ | Шинэшивээ | 7 | XV-008294 | 8294 | Шивээговь-1 | 9,075.86 | Говьсүмбэр, Дорноговь | Сүмбэр, Шивээговь, Даланжаргалан | 2858096 |
| | ТЗ | | | XV-008296 | 8296 | Хүрэн дух | 43,295.09 | Говьсүмбэр | Сүмбэр, Шивээговь | 2858096 |
| | ТЗ | | | XV-008297 | 8297 | Шивээговь | 22,103.74 | Говьсүмбэр | Сүмбэр, Шивээговь | 2858096 |
| | ТЗ | | | XV-008829 | 8829 | Шивээ-2 | 653.84 | Говьсүмбэр | Сүмбэр, Шивээговь | 2858096 |
| | ТЗ | | | XV-008830 | 8830 | Шивээ-1 | 879.70 | Говьсүмбэр | Сүмбэр, Шивээговь | 2858096 |
| | ТЗ | | | XV-013250 | 13250 | Шивээ-2 | 612.70 | Говьсүмбэр | Шивээговь | 2858096 |
| | ТЗ | | | XV-013251 | 13251 | Шивээ-1 | 549.41 | Говьсүмбэр, Дорноговь | Шивээговь, Даланжаргалан | 2858096 |
| 1144 | ТЗ | Шинэшуудан | 1 | XV-015433 | 15433 | Наранбулаг-1 | 10,620.53 | Завхан | Тосонцэнгэл, Тэлмэн | 2875926 |
| 1145 | ТЗ | Шинэ-Эрдэс | 1 | XV-007373 | 7373 | Баяндун | 31,185.35 | Дорнод | Баяндун | 2870312 |
| 1146 | ТЗ | Ширээгийн шугуй | 1 | XV-013248 | 13248 | Хөх толгой | 107.60 | Дорноговь | Даланжаргалан | 2110903 |

## Хавсралт Ч – Хайгуулын лиценз эзэмшигч ААН-ийн жагсаалт

| Нийт тоо | Үе шат | Эзэмшигч | Эзэмшиж буй лицензийн тоо | Жагсаалт | Үндсэн # | Талбайн нэр | Талбайн хэмжээ (га) | Аймаг | Дүүрэг | Эзэмшигчийн регистр # |
|---|---|---|---|---|---|---|---|---|---|---|
| 1147 | ТЗ | Шприй | 2 | XV-015451 | 15451 | Жавхлант | 9,932.39 | Өмнөговь | Ханбогд | 2767694 |
| | ТЗ | | | XV-015452 | 15452 | Баян | 19,708.40 | Өмнөговь | Баян-Овоо | 2767694 |
| 1148 | ТЗ | Шувуун хар уул | 1 | XV-013224 | 13224 | Баян хайрхан | 4,217.39 | Завхан | Завханмандал | 5320607 |
| 1149 | ТЗ | Шувуун-Уул | 1 | XV-013416 | 13416 | Баянхайрхан | 449.08 | Завхан | Завханмандал | 3491544 |
| 1150 | ТЗ | ЭББН | 1 | XV-013173 | 13173 | Үйзэн | 27,589.59 | Дундговь | Гурвансайхан, Өлзийт | 5507995 |
| 1151 | ТЗ | ЭБГ | 3 | XV-011727 | 11727 | Цагаан овоо-1 | 324.97 | Дорноговь | Даланжаргалан | 5102189 |
| | ТЗ | | | XV-011728 | 11728 | Цагаан овоо | 675.76 | Дорноговь | Даланжаргалан | 5102189 |
| | ТЗ | | | XV-013400 | 13400 | Шар хад-1 | 194.58 | Хэнтий | Батноров | 5102189 |
| 1152 | ТЗ | Эверминерал | 1 | XV-015073 | 15073 | Улзын гол | 1,220.74 | Дорнод, Хэнтий | Баян-Уул, Дадал | 5293006 |
| 1153 | ТЗ | Эвэйрийч гоулд | 1 | XV-014845 | 14845 | Могойн ам | 562.30 | Сэлэнгэ | Ерөө | 5392276 |
| 1154 | ТЗ | Эвэнтплэннэр | 1 | XV-011206 | 11206 | Үнэгт | 981.35 | Төв | Баян-Өнжүүл, Баянцагаан | 2893053 |
| 1155 | ТЗ | Эг-Арвай | 1 | XV-013969 | 13969 | Шавар | 1,222.27 | Дорноговь | Мандах | 5117577 |
| 1156 | ТЗ | Эгшиглэнт-Уул | 2 | XV-013211 | 13211 | Хар чулуут | 10,940.38 | Дорноговь | Өргөн | 5107776 |
| | ТЗ | | | XV-014031 | 14031 | Хартан овоо | 12,900.62 | Дорноговь, Сүхбаатар | Өргөн, Баяндэлгэр | 5107776 |
| 1157 | ТЗ | Эж улаан хатуу | 2 | XV-005138 | 5138 | Арцат цунхэг | 1,031.29 | Баян-Өлгий | Толбо | 5258774 |
| | ТЗ | | | XV-005137 | 5137 | Улаан хажуу | 1,146.47 | Баян-Өлгий | Толбо | 5258774 |
| 1158 | ТЗ | Экбалей | 2 | XV-004788 | 4788 | Эрдэнэ толгой | 35.51 | Дорнод | Дашбалбар | 5315603 |
| | ТЗ | | | XV-007501 | 7501 | Өвөр тогтор | 22,841.61 | Дорнод | Дашбалбар | 5315603 |
| 1159 | ТЗ | Эж-Эрдэнэ | 1 | XV-011163 | 11163 | Дэрст хонхор | 2,139.80 | Булган | Бүрэгхангай | 2649098 |
| 1160 | ТЗ | Эй Эс Ти Эс | 2 | XV-015384 | 15384 | Нурамт | 1,715.12 | Хөвсгөл | Бүрэнтогтох | 5409683 |
| | ТЗ | | | XV-015006 | 15006 | Хавчиг | 3,300.15 | Хөвсгөл | Бүрэнтогтох | 5409683 |
| 1161 | ТЗ | Эй Ай Эм | 2 | XV-010229 | 10229 | Сувээт | 4,305.06 | Өмнөговь | Номгон | 2848856 |
| | ТЗ | | | XV-010561 | 10561 | Банзат хайрхан | 33,930.96 | Өмнөговь | Гурвантэс | 2848856 |
| 1162 | ТЗ | Эй Кэй Эм Юу | 1 | XV-006564 | 6564 | Онги-Улиастай | 1,660.53 | Хэнтий | Дадал | 5098181 |
| 1163 | ТЗ | Эй Эйч Жи металлс груп п | 1 | XV-012304 | 12304 | Баянмод | 2,428.70 | Хэнтий | Цэнхэрмандал | 5420172 |
| 1164 | ТЗ | Эй Эл Жи Ти | 2 | XV-014221 | 14221 | Шивэрийн уул | 5,479.27 | Баян-Өлгий | Дэлүүн | 5130662 |
| | ТЗ | | | XV-014789 | 14789 | Бооронгийн дөрөлж | 351.20 | Говь-Алтай | Баян-Уул | 5130662 |
| 1165 | ТЗ | Эй Эм Жэй Эс Эс | 1 | XV-011523 | 11523 | Төгрөг нуур | 3,173.16 | Төв | Баян, Баянжаргалан | 5112893 |
| 1166 | ТЗ | Эй Юу Си | 2 | XV-012898 | 12898 | Өнөхөх | 15,335.99 | Дундговь | Өндершил | 5192412 |
| | ТЗ | | | XV-012900 | 12900 | Уттаал | 1,118.99 | Дундговь | Говь-Үттаал | 5192412 |
| 1167 | ТЗ | Эйжиа интерсепт монголиа | 1 | XV-005536 | 5536 | Шоргоолжийн гол | 449.00 | Сэлэнгэ | Хүдэр | 5094054 |
| 1168 | ТЗ | Эйч Би Си | 4 | XV-013604 | 13604 | Бургастай гол | 3,895.90 | Увс | Тариалан | 5012287 |
| | ТЗ | | | XV-015354 | 15354 | Хар толгой | 6,238.20 | Увс | Тариалан | 5012287 |
| | ТЗ | | | XV-015005 | 15005 | Зээг | 7,437.84 | Дорнод | Дашбалбар | 5012287 |
| | ТЗ | | | XV-015387 | 15387 | Хашватын хар | 2,341.45 | Увс | Наранбулаг | 5012287 |
| 1169 | ТЗ | Эйч Ди Эл | 1 | XV-015491 | 15491 | Улаанбадрах-2 | 10,082.14 | Дорноговь | Улаанбадрах, Хөвсгөл | 5325706 |
| 1170 | ТЗ | Эйч Кэй Жи Си | 2 | XV-015407 | 15407 | Бударгана | 4,919.13 | Дундговь | Луус | 5005698 |
| | ТЗ | | | XV-015134 | 15134 | Чандгана | 11,133.86 | Хэнтий | Жаргалтхаан, Хэрлэн | 5005698 |
| 1171 | ТЗ | Эйч Эм Си натурал ресурс корпарэшн | 3 | XV-011983 | 11983 | Хоттог | 5,552.58 | Ховд | Дөргөн | 5346886 |
| | ТЗ | | | XV-012769 | 12769 | Өндөр | 7,610.88 | Ховд | Дөргөн | 5346886 |
| | ТЗ | | | XV-012652 | 12652 | Толгод | 4,973.81 | Ховд | Дөргөн | 5346886 |
| 1172 | ТЗ | Эйч Эм Си Си | 1 | XV-012588 | 12588 | Индэрт | 8,606.88 | Увс | Ховд | 5242045 |
| 1173 | ТЗ | Эйч Эм Эл | 3 | XV-014290 | 14290 | Зэрхэн уул | 916.77 | Сэлэнгэ | Ерөө, Хүдэр | 5232961 |
| | ТЗ | | | XV-014293 | 14293 | Цогт өндөр уул | 225.43 | Дархан-Уул | Хонгор | 5232961 |
| | ТЗ | | | XV-014294 | 14294 | Хадатын ар | 170.41 | Сэлэнгэ | Хүдэр | 5232961 |
| 1174 | ТЗ | ЭКТУ | 1 | XV-015629 | 15629 | Элстэй | 2,731.94 | Дорноговь | Хатанбулаг | 5376637 |
| 1175 | ТЗ | Эл Ви Ти | 1 | XV-016928 | 16928 | Соёот | 21,447.55 | Өмнөговь | Ханбогд | 5503787 |
| 1176 | ТЗ | Элбэг-орд | 1 | XV-014145 | 14145 | Улаан сайр | 8,397.73 | Өмнөговь | Гурвантэс | 5493781 |
| 1177 | ТЗ | Элиттаун | 1 | XV-014498 | 14498 | Тосон булаг | 1,306.55 | Увс | Ховд | 5217849 |
| 1178 | ТЗ | Элээт | 1 | XV-012614 | 12614 | Сэл | 1,772.96 | Сэлэнгэ | Мандал | 2744511 |
| 1179 | ТЗ | Эм Ар И | 1 | XV-015495 | 15495 | Шивэрт гол | 11,760.71 | Сэлэнгэ | Мандал | 5346541 |
| 1180 | ТЗ | Эм Ар Си Эм Жи Эл | 12 | XV-006868 | 6868 | Байшинт толгой | 403.94 | Булган | Хишиг-Өндөр | 5402166 |
| | ТЗ | | | XV-006980 | 6980 | Уттаал | 562.61 | Сэлэнгэ | Ерөө | 5402166 |
| | ТЗ | | | XV-009340 | 9340 | Бор хошуу | 959.05 | Дорноговь | Даланжаргалан | 5402166 |
| | ТЗ | | | XV-009432 | 9432 | Бага ажир | 25.03 | Сэлэнгэ | Ерөө | 5402166 |
| | ТЗ | | | XV-009433 | 9433 | Бага ажир-1 | 307.48 | Сэлэнгэ | Ерөө | 5402166 |
| | ТЗ | | | XV-009434 | 9434 | Алтадын хонхор | 78.62 | Сэлэнгэ | Ерөө | 5402166 |
| | ТЗ | | | XV-009681 | 9681 | Хуурай | 70.00 | Дархан-Уул | Хонгор | 5402166 |
| | ТЗ | | | XV-010226 | 10226 | Хонгор уул | 31.74 | Дархан-Уул | Хонгор | 5402166 |
| | ТЗ | | | XV-013140 | 13140 | Сэдэт | 3,246.62 | Архангай, Өвөрхангай | Цэнхэр, Бат-Өлзий | 5402166 |
| | ТЗ | | | XV-013393 | 13393 | Зэст толгой | 9,407.95 | Өмнөговь | Манлай | 5402166 |
| | ТЗ | | | XV-013394 | 13394 | Богд уул | 2,069.42 | Өмнөговь | Манлай | 5402166 |
| | ТЗ | | | XV-012970 | 12970 | Илрэл-24 | 2,254.00 | Төв | Борнуур | 5402166 |
| 1181 | ТЗ | Эм Би Си /МВС/ | 1 | XV-013682 | 13682 | Цагаан хөндий | 25.64 | Улаанбаатар | Хан-Уул | 2637731 |
| 1182 | ТЗ | Эм Ди Эф И | 2 | XV-008139 | 8139 | Цагаан-Өндөр | 4,251.26 | Дундговь | Өндершил | 5504767 |
| | ТЗ | | | XV-016931 | 16931 | Цагаан-Өндөр | 2,155.28 | Дундговь | Өндершил | 5504767 |
| 1183 | ТЗ | Эм Жи Си Кэй | 1 | XV-013110 | 13110 | Номгон-3 | 1,762.06 | Өмнөговь | Номгон, Хүрмэн | 5456061 |
| 1184 | ТЗ | Эм Жи Ти Жи | 4 | XV-014024 | 14024 | Зүүн хүрэн чулуут | 809.45 | Хөвсгөл | Арбулаг | 5257557 |
| | ТЗ | | | XV-014026 | 14026 | Буянт | 2,478.88 | Хөвсгөл | Арбулаг, Бүрэнтогтох | 5257557 |
| | ТЗ | | | XV-014027 | 14027 | Нуурын | 2,379.01 | Хөвсгөл | Арбулаг | 5257557 |
| | ТЗ | | | XV-015351 | 15351 | Барицан үзүүр | 587.80 | Хөвсгөл | Арбулаг | 5257557 |
| 1185 | ТЗ | Эм Жи Эйч | 1 | XV-007387 | 7387 | Гүүт | 5,693.89 | Архангай, Өвөрхангай | Цэнхэр, Бат-Өлзий | 2740451 |
| 1186 | ТЗ | Эм Жи Эл ресурс | 1 | XV-012356 | 12356 | Цоцгоны мухар | 2,243.48 | Төв | Заамар | 5353998 |
| 1187 | ТЗ | Эм Зэт Эй Кэй | 2 | XV-004947 | 4947 | Төмөртолгой Х-1 | 4,319.30 | Сэлэнгэ | Жавхлант | 5196043 |
| | ТЗ | | | XV-010567 | 10567 | Төмөртолгой Х-3 | 921.68 | Сэлэнгэ | Жавхлант | 5196043 |
| 1188 | ТЗ | Эм И Эй | 1 | XV-012955 | 12955 | Хөх дэл | 59.91 | Дорноговь | Даланжаргалан | 5110041 |
| 1189 | ТЗ | Эм Икс Си | 1 | XV-014696 | 14696 | Цахир | 11,081.48 | Ховд | Мянгад | 5240344 |
| 1190 | ТЗ | Эм Кэй Эм Эн | 1 | XV-004282 | 4282 | Хараат уул | 20,673.32 | Дорноговь | Мандах | 5287227 |
| 1191 | ТЗ | Эм Пи Эйч Си Эл | 10 | XV-012691 | 12691 | Сайрын ам | 11,295.95 | Ховд | Зэрэг | 5137977 |
| | ТЗ | | | XV-013594 | 13594 | Зэгэстэйн тал | 14,143.93 | Говь-Алтай | Алтай | 5137977 |
| | ТЗ | | | XV-012998 | 12998 | Улаан хавцгай | 46,609.04 | Ховд | Дарви, Зэрэг | 5137977 |
| | ТЗ | | | XV-012999 | 12999 | Ботгон | 50,683.49 | Ховд | Зэрэг, Манхан, Мөнххайрхан, Мөст | 5137977 |
| | ТЗ | | | XV-013593 | 13593 | Зөөлөн толгой | 121,227.35 | Говь-Алтай | Алтай, Цогт, Цээл | 5137977 |
| | ТЗ | | | XV-013595 | 13595 | Зараа толгой | 32,947.78 | Говь-Алтай | Алтай | 5137977 |
| | ТЗ | | | XV-013596 | 13596 | Хөх өндөр | 7,966.60 | Говь-Алтай | Цээл | 5137977 |
| | ТЗ | | | XV-013597 | 13597 | Зөөлөн | 82,135.74 | Говь-Алтай | Алтай, Бугат, Төгрөг, Цээл | 5137977 |
| | ТЗ | | | XV-013598 | 13598 | Зэгэстэй | 183,145.40 | Говь-Алтай | Алтай | 5137977 |
| | ТЗ | | | XV-013599 | 13599 | Бодын үзүүр | 11,312.05 | Ховд | Дарви | 5137977 |
| 1192 | ТЗ | Эм Си Жи Ти | 1 | XV-008596 | 8596 | Цагаан ус | 608.39 | Дорноговь | Даланжаргалан | 5148146 |
| 1193 | ТЗ | Эм Си Икс Жи | 1 | XV-011075 | 11075 | Хиатай | 2,109.01 | Төв | Мөнгөнморь | 5386659 |
| 1194 | ТЗ | Эм Си Си Эм | 1 | XV-012793 | 12793 | Арвижих | 7,057.67 | Дундговь | Дэлгэрхангай | 5138175 |
| 1195 | ТЗ | Эм Си Эй Ди | 1 | XV-015432 | 15432 | Хүдэрт | 11,435.67 | Дорнод | Дашбалбар | 5297117 |
| 1196 | ТЗ | Эм Ти Ви Эс | 1 | XV-014313 | 14313 | Цагаан чулуут | 4,287.23 | Төв | Аргалант | 5112923 |
| 1197 | ТЗ | Эм Эй Юу И | 1 | XV-015414 | 15414 | Цогт | 133.86 | Өмнөговь | Цогтцэций | 5217296 |
| 1198 | ТЗ | Эм Эйч Жи | 1 | XV-014431 | 14431 | Дунд уул | 2,326.93 | Хэнтий | Жаргалтхаан | 5195209 |
| 1199 | ТЗ | Эм Эл цахиурт овоо | 3 | XV-012932 | 12932 | Асгат-2 | 917.58 | Сүхбаатар | Халзан | 5452503 |
| | ТЗ | | | XV-010153 | 10153 | Цахиурт овоо | 1,876.14 | Сүхбаатар | Уулбаян | 5452503 |
| | ТЗ | | | XV-015612 | 15612 | Цахиурт овоо | 487.39 | Сүхбаатар | Уулбаян | 5452503 |
| 1200 | ТЗ | Эм Эл Эс Икс | 2 | XV-009750 | 9750 | Цагаан уул | 1,441.86 | Дорноговь | Даланжаргалан | 5099986 |
| | ТЗ | | | XV-010523 | 10523 | Дулаан уулын талбай | 1,630.59 | Хэнтий | Баянмөнх | 5099986 |
| 1201 | ТЗ | Эм Эм Ар Ди | 2 | XV-006397 | 6397 | Дэлгэрэх | 1,391.05 | Хэнтий | Хэрлэн | 5355966 |
| | ТЗ | | | XV-008222 | 8222 | Дэлгэрэх-2 | 2,320.47 | Хэнтий | Мөрөн, Хэрлэн | 5355966 |
| 1202 | ТЗ | Эм Эм Ар энд Эм | 2 | XV-014541 | 14541 | Холбоогийн довцог | 1,103.46 | Архангай | Цэцэрлэг | 5310679 |
| | ТЗ | | | XV-014400 | 14400 | Зост толгой | 1,212.43 | Архангай | Эрдэнэмандал | 5310679 |
| 1203 | ТЗ | Эм Эм Зэт Жэй | 2 | XV-013428 | 13428 | Могойтын ар | 2,067.45 | Дорноговь | Даланжаргалан | 5159407 |
| | ТЗ | | | XV-014411 | 14411 | Ширээгийн хөндий | 425.30 | Дундговь | Дэлгэрхангай | 5159407 |
| 1204 | ТЗ | Эм Эм Эй Эм | 2 | XV-016705 | 16705 | Уулзвар-3 | 9,571.23 | Хөвсгөл | Тосонцэнгэл | 5400082 |
| | ТЗ | | | XV-016706 | 16706 | Уулзвар-2 | 21,531.24 | Хөвсгөл | Тосонцэнгэл | 5400082 |
| 1205 | ТЗ | Эм Эн Си Ар Ай | 1 | XV-011843 | 11843 | Өвөрцагаан-1 | 20,723.19 | Өмнөговь | Баян-Овоо, Номгон | 5137438 |
| 1206 | ТЗ | Эм Эн Эл Жи | 1 | XV-013986 | 13986 | Элгэний худаг | 1,396.12 | Дундговь | Гурвансайхан | 5154715 |

## Хавсралт Ч – Хайгуулын лиценз эзэмшигч ААН-ийн жагсаалт

| Нийт тоо | Үе шат | Эзэмшигч | Эзэмшиж буй лицензийн тоо | Жагсаалт | Үндсэн # | Талбайн нэр | Талбайн хэмжээ (га) | Аймаг | Дүүрэг | Эзэмшигчийн регистр # |
|---|---|---|---|---|---|---|---|---|---|---|
| 1207 | ТЗ | Эм Энд Эм | 2 | XV-012818 | 12818 | Мухар | 2,604.74 | Дорнод | Дашбалбар | 2674866 |
| | ТЗ | | | XV-013198 | 13198 | Мухар-2 | 727.91 | Дорнод | Дашбалбар | 2674866 |
| 1208 | ТЗ | Эм Юу Ар Си | 2 | XV-013497 | 13497 | Мэргэн шувуут-1 | 3,203.59 | Сэлэнгэ | Баянгол, Орхон | 5154634 |
| | ТЗ | | | XV-013498 | 13498 | Мэргэн шувуут-2 | 1,558.59 | Сэлэнгэ | Орхон | 5154634 |
| 1209 | ТЗ | Эмиралдмаунтин | 1 | XV-015260 | 15260 | Ногоон дарь уул | 6,412.99 | Завхан | Дөрвөлжин | 5106486 |
| 1210 | ТЗ | Эмэмарай | 4 | XV-015138 | 15138 | Хар ат уул | 7,137.81 | Баянхонгор | Бөмбөгөр | 5291364 |
| | ТЗ | | | XV-015139 | 15139 | Улаан эрэг | 9,548.87 | Баянхонгор | Баацагаан, Бөмбөгөр | 5291364 |
| | ТЗ | | | XV-015141 | 15141 | Цогт хайрхан уул | 1,886.64 | Баянхонгор | Бөмбөгөр | 5291364 |
| | ТЗ | | | XV-015140 | 15140 | Ангархай ам | 287.27 | Баянхонгор | Бөмбөгөр | 5291364 |
| 1211 | ТЗ | Эмээлтмайнз | 1 | XV-009106 | 9106 | Баянбулаг-1 | 229.91 | Дорнод | Баянтумэн | 2776804 |
| 1212 | ТЗ | Эн Би Эм Юу | 1 | XV-015564 | 15564 | Төхөм | 60.60 | Сүхбаатар | Сүхбаатар | 5340861 |
| 1213 | ТЗ | Эн Си Ар Ай | 1 | XV-014879 | 14879 | Гашуун | 9,283.38 | Өмнөговь | Гурвантэс | 5115426 |
| 1214 | ТЗ | Эн Ти Эс Эм | 2 | XV-015511 | 15511 | Нарийн харгайт | 3,710.13 | Ховд | Булган | 5192994 |
| | ТЗ | | | XV-015510 | 15510 | Ар хадны овоо | 5,017.65 | Ховд | Булган, Үенч | 5192994 |
| 1215 | ТЗ | Эн Эй Пи Эл | 1 | XV-012659 | 12659 | Баянхошуу | 645.73 | Өмнөговь | Мандал-Овоо | 5232937 |
| 1216 | ТЗ | Эн Эм И Эс | 3 | XV-013012 | 13012 | Хараат-1 | 1,758.57 | Дундговь | Баянжаргалан | 5098858 |
| | ТЗ | | | XV-013027 | 13027 | Буянт уул | 1,585.68 | Дундговь | Гурвансайхан | 5098858 |
| | ТЗ | | | XV-013113 | 13113 | Хараат-2 | 642.25 | Дундговь | Баянжаргалан | 5098858 |
| 1217 | ТЗ | Эн Эс Даблю Ти И | 1 | XV-014810 | 14810 | Онгийн гол | 13,717.45 | Дундговь | Сайхан-Овоо | 5248558 |
| 1218 | ТЗ | ЭНГИС | 1 | XV-014938 | 14938 | Далай булаг | 7,692.11 | Сүхбаатар | Эрдэнэцагаан | 5075491 |
| 1219 | ТЗ | Энгүйтал | 2 | XV-006981 | 6981 | Мөнгөн толгой | 1,865.95 | Баянхонгор | Шинэжинст | 2834421 |
| | ТЗ | | | XV-014539 | 14539 | Онгон-Улаан уул | 3,954.23 | Баянхонгор | Шинэжинст | 2834421 |
| 1220 | ТЗ | Энцэр | 1 | XV-013974 | 13974 | Овоот | 15,913.17 | Увс, Ховд | Өлгий, Мянгад | 5108446 |
| 1221 | ТЗ | Эпидот | 1 | XV-010351 | 10351 | Аман гол | 6,373.82 | Баянхонгор | Баян-Өндөр | 5103169 |
| 1222 | ТЗ | ЭРБЖЭР | 1 | XV-014032 | 14032 | Толгод | 73,690.75 | Өмнөговь | Баяндалай, Гурвантэс, Ноён | 5195381 |
| 1223 | ТЗ | Эрдхул | 1 | XV-014952 | 14952 | Шаварт | 25.94 | Улаанбаатар | Налайх | 2721643 |
| 1224 | ТЗ | Эрдэнийн босго | 1 | XV-014743 | 14743 | Хулман нуур | 15,673.38 | Сүхбаатар | Эрдэнэцагаан | 5211859 |
| 1225 | ТЗ | Эрдэнийн гялтгануур | 1 | XV-014614 | 14614 | Хүрэн хад-1 | 357.30 | Говь-Алтай | Есөнбулаг, Тайшир | 5197996 |
| 1226 | ТЗ | Эрдэнийн опал | 1 | XV-013335 | 13335 | Улаан өндөр | 815.16 | Хэнтий | Баян-Овоо | 5109523 |
| 1227 | ТЗ | Эрдэнийн үндрага хайрхан | 2 | XV-015039 | 15039 | Ямаат | 2,778.99 | Өвөрхангай | Уянга | 5105579 |
| | ТЗ | | | XV-016731 | 16731 | Өлт-2 | 31.17 | Өвөрхангай | Уянга | 5105579 |
| 1228 | ТЗ | Эрдэнийн цахирмаа тал | 1 | XV-013795 | 13795 | Өндөр | 701.15 | Төв | Баян | 5183154 |
| 1229 | ТЗ | Эрдэнийн эрдэнэс | 1 | XV-010616 | 10616 | Хар толгой | 5,110.79 | Говь-Алтай | Эрдэнэ | 5350557 |
| 1230 | ТЗ | Эрдэнэ Мандал | 2 | XV-011101 | 11101 | Цагаан овоо | 51.78 | Төв | Сэргэлэн | 2006057 |
| | ТЗ | | | XV-011951 | 11951 | Зуун мод | 27.32 | Улаанбаатар | Налайх | 2006057 |
| 1231 | ТЗ | Эрдэнэгипс | 1 | XV-013386 | 13386 | Ширээгийн хөндий | 2,386.41 | Дундговь | Дэлгэрхангай | 5405335 |
| 1232 | ТЗ | Эрдэнэжас | 17 | XV-005304 | 5304 | Мөрөцөг худаг | 850.71 | Төв | Бүрэн | 2715619 |
| | ТЗ | | | XV-004787 | 4787 | Их салаа | 9,940.26 | Дундговь, Төв | Адаацаг, Эрдэнэдалай, Бүрэн | 2715619 |
| | ТЗ | | | XV-004789 | 4789 | Баргилт хайрхан | 7,095.05 | Дундговь, Төв | Эрдэнэдалай, Бүрэн | 2715619 |
| | ТЗ | | | XV-005305 | 5305 | Бурхантын хяр | 2,412.52 | Төв | Бүрэн | 2715619 |
| | ТЗ | | | XV-006906 | 6906 | Талын булаг | 14,211.85 | Төв | Бүрэн, Дэлгэрхаан | 2715619 |
| | ТЗ | | | XV-006668 | 6668 | Хөх уул | 16,227.40 | Баян-Өлгий | Буянт, Өлгий, Сагсай | 2715619 |
| | ТЗ | | | XV-006990 | 6990 | Оюут толгой | 587.56 | Завхан | Баянхайрхан | 2715619 |
| | ТЗ | | | XV-007973 | 7973 | Зараагийн тал | 2,354.82 | Төв | Баян-Өнжүүл | 2715619 |
| | ТЗ | | | XV-007974 | 7974 | Хатавчийн өндөр уул | 795.16 | Баянхонгор | Бөмбөгөр | 2715619 |
| | ТЗ | | | XV-008061 | 8061 | Дэлгэр нуур | 4,739.63 | Дундговь | Дэлгэрцогт | 2715619 |
| | ТЗ | | | XV-009311 | 9311 | Хагийн тал | 2,297.26 | Төв | Баян-Өнжүүл | 2715619 |
| | ТЗ | | | XV-009392 | 9392 | Харуул овоо | 5,140.78 | Төв | Баян-Өнжүүл | 2715619 |
| | ТЗ | | | XV-012369 | 12369 | Бурхантын хяр | 7,353.76 | Төв | Бүрэн | 2715619 |
| | ТЗ | | | XV-012370 | 12370 | Бурхантын хяр-3 | 8,270.33 | Төв | Бүрэн | 2715619 |
| | ТЗ | | | XV-012391 | 12391 | Харуул овоо-2 | 861.64 | Төв | Баян-Өнжүүл | 2715619 |
| | ТЗ | | | XV-012394 | 12394 | Харуул овоо-5 | 14,373.59 | Төв | Алтанбулаг, Баян-Өнжүүл | 2715619 |
| | ТЗ | | | XV-012392 | 12392 | Харуул овоо-3 | 17,625.31 | Төв | Баян-Өнжүүл | 2715619 |
| 1233 | ТЗ | Эрдэнэмонгол | 8 | XV-014726 | 14726 | Баян-1 | 3,806.99 | Баянхонгор | Баян-Өндөр | 2718243 |
| | ТЗ | | | XV-015356 | 15356 | Цэнхэр Номин | 49,431.42 | Баянхонгор, Говь-Алта | Баян-Өндөр, Эрдэнэ | 2718243 |
| | ТЗ | | | XV-014792 | 14792 | Үнээт | 1,976.34 | Сүхбаатар | Сүхбаатар | 2718243 |
| | ТЗ | | | XV-015237 | 15237 | Ганц мод | 11,996.05 | Говь-Алтай | Эрдэнэ | 2718243 |
| | ТЗ | | | XV-015238 | 15238 | Тэзг уул | 41,421.59 | Говь-Алтай | Эрдэнэ | 2718243 |
| | ТЗ | | | XV-015235 | 15235 | Зарман | 105,663.37 | Баянхонгор | Баян-Өндөр, Шинэжинст | 2718243 |
| | ТЗ | | | XV-015569 | 15569 | Хөндий | 19,936.34 | Баянхонгор | Баян-Өндөр, Шинэжинст | 2718243 |
| | ТЗ | | | XV-016956 | 16956 | Цэнхэр Номин | 4,668.64 | Баянхонгор | Баян-Өндөр, Шинэжинст | 2718243 |
| 1234 | ТЗ | Эрдэнэс Манлай Майнинг Ресурс | 3 | XV-015087 | 15087 | Манлай-1 | 7,261.58 | Өмнөговь | Манлай | 5517028 |
| | ТЗ | | | XV-015086 | 15086 | Манлай-8 | 24,078.01 | Өмнөговь | Манлай, Ханбогд | 5517028 |
| | ТЗ | | | XV-015098 | 15098 | Майхант | 17,446.67 | Өмнөговь | Ханбогд | 5517028 |
| 1235 | ТЗ | Эрдэнэс-Эрдэнэс | 1 | XV-010785 | 10785 | Цогт өндөр | 1,014.70 | Дархан-Уул | Хонгор | 4248201 |
| 1236 | ТЗ | Эрдэнэт | 5 | XV-002602 | 2602 | Баруун-Эрдэнэт-4 | 37,840.85 | Булган, Орхон | Орхон, Жаргалант | 2074192 |
| | ТЗ | | | XV-002604 | 2604 | Баруун-Эрдэнэт-2 | 122,344.65 | Булган, Орхон | Бугат, Орхон, Сэлэнгэ, Баян-Өндөр | 2074192 |
| | ТЗ | | | XV-002605 | 2605 | Баруун-Эрдэнэт-1 | 39,213.94 | Булган | Бугат, Булган, Орхон | 2074192 |
| | ТЗ | | | XV-002606 | 2606 | Баруун-Эрдэнэт-5 | 35,705.47 | Булган, Орхон | Орхон, Баян-Өндөр, Жаргалант | 2074192 |
| | ТЗ | | | XV-002607 | 2607 | Баруун-Эрдэнэт-6 | 67,246.43 | Булган | Орхон, Сайхан | 2074192 |
| 1237 | ТЗ | Эрдэс-Импэкс | 1 | XV-014635 | 14635 | Алагт | 114.98 | Төв | Баянхангай, Баянцогт | 5084261 |
| 1238 | ТЗ | Эрдэсналайх | 1 | XV-014829 | 14829 | Хөрөөгийн үзүүр | 3,386.63 | Архангай | Ихтамир | 2025752 |
| 1239 | ТЗ | Эрдэсплазм | 1 | XV-014755 | 14755 | Мааньт | 41.16 | Улаанбаатар | Багахангай | 5070899 |
| 1240 | ТЗ | Эрдэсхолдинг | 1 | XV-007875 | 7875 | Баян цахир | 1,653.66 | Баянхонгор | Баянбулаг | 2655772 |
| 1241 | ТЗ | Эрхэт-Эрмүүн | 1 | XV-015060 | 15060 | Онгон булаг | 2,373.07 | Өмнөговь | Номгон | 5461758 |
| 1242 | ТЗ | Эрчим-Импекс | 3 | XV-012287 | 12287 | Хүрэн чулуут | 1,394.66 | Баянхонгор | Галуут | 2654806 |
| | ТЗ | | | XV-012289 | 12289 | Зүүн даваа | 1,944.78 | Баянхонгор | Галуут | 2654806 |
| | ТЗ | | | XV-013720 | 13720 | Хөндлөнгийн ам | 1,276.47 | Дорнод | Баян-Уул | 2654806 |
| 1243 | ТЗ | Эрэл | 1 | XV-013164 | 13164 | Их өвөөдөг уулын хөндий | 5,121.82 | Ховд | Булган | 2027194 |
| 1244 | ТЗ | Эрэнскай | 1 | XV-014982 | 14982 | Эрдэнэтолгой-1 | 12,972.27 | Дорнод | Дашбалбар | 5298784 |
| 1245 | ТЗ | Эс Би Эм Жи Эл | 1 | XV-014238 | 14238 | Оюут манлай | 64,975.04 | Өмнөговь | Манлай | 5170435 |
| 1246 | ТЗ | Эс Жи майнинг эрдэс | 2 | XV-005300 | 5300 | Цагаанчулуут-4 | 131.65 | Дорнод | Баяндун | 5381584 |
| | ТЗ | | | XV-007388 | 7388 | Ухаа шар уул | 2,725.63 | Дорнод | Баяндун | 5381584 |
| 1247 | ТЗ | Эс Жи Эл Эс | 1 | XV-005226 | 5226 | Далан шар уул | 881.86 | Өмнөговь | Ханбогд | 5347734 |
| 1248 | ТЗ | Эс И Эм Си | 1 | XV-014863 | 14863 | Худэрт | 4,782.48 | Сүхбаатар | Эрдэнэцагаан | 5360498 |
| 1249 | ТЗ | Эс Кью Эс | 8 | XV-015346 | 15346 | Жаргалантын нуруу | 1,527.18 | Баянхонгор | Галуут | 5189128 |
| | ТЗ | | | XV-015347 | 15347 | Товцог хайрхан уул | 20,717.35 | Баянхонгор | Бөмбөгөр, Галуут | 5189128 |
| | ТЗ | | | XV-015349 | 15349 | Хашаатын хөндий | 26,221.04 | Баянхонгор | Бөмбөгөр | 5189128 |
| | ТЗ | | | XV-015104 | 15104 | Хүрэн толгой | 5,069.06 | Увс, Ховд | Өлгий, Мянгад | 5189128 |
| | ТЗ | | | XV-015105 | 15105 | Талын хүрэн толгой | 4,764.03 | Увс, Ховд | Өлгий, Мянгад | 5189128 |
| | ТЗ | | | XV-015106 | 15106 | Сэрүүний хаг | 934.69 | Увс | Өмнөговь | 5189128 |
| | ТЗ | | | XV-015113 | 15113 | Нарийн нуруу | 19,765.29 | Баян-Өлгий | Бугат, Буянт, Сагсай | 5189128 |
| | ТЗ | | | XV-015148 | 15148 | Ухаа-1 | 7,120.27 | Өмнөговь | Мандал-Овоо | 5189128 |
| 1250 | ТЗ | Эс Кэй Жи | 1 | XV-013127 | 13127 | Яшил | 8,751.96 | Сэлэнгэ | Орхонтуул | 5170982 |
| 1251 | ТЗ | Эс Пи Жи | 2 | XV-007240 | 7240 | Хорт уул | 1,623.95 | Увс | Өмнөговь, Тариалан | 5428904 |
| | ТЗ | | | XV-014175 | 14175 | Хорхойтын зааг | 1,441.27 | Увс | Өмнөговь, Тариалан | 5428904 |
| 1252 | ТЗ | Эс Си И Ар | 6 | XV-013686 | 13686 | ЭЭ-55 | 26,208.49 | Дорнод | Матад | 5168775 |
| | ТЗ | | | XV-013364 | 13364 | ЭЭ-52 | 16,903.04 | Дорноговь | Айраг | 5168775 |
| | ТЗ | | | XV-013886 | 13886 | ЭЭ-22 | 7,121.24 | Сүхбаатар | Асгат | 5168775 |
| | ТЗ | | | XV-013887 | 13887 | ЭЭ-16 | 21,560.32 | Сүхбаатар | Баяндэлгэр, Түвшинширээ | 5168775 |
| | ТЗ | | | XV-013565 | 13565 | ЭЭ-50 | 3,735.18 | Говьсүмбэр | Баянтал | 5168775 |
| | ТЗ | | | XV-013612 | 13612 | ЭЭ-35 | 1,738.49 | Говьсүмбэр | Баянтал | 5168775 |
| 1253 | ТЗ | Эс Ти Эй | 1 | XV-013163 | 13163 | Оорцог толгой | 563.01 | Дорноговь | Даланжаргалан | 2037998 |
| 1254 | ТЗ | Эс Эйч Юу Ти | 1 | XV-016674 | 16674 | Батширээт-1 | 1,829.44 | Хэнтий | Батширээт, Өмнөдэлгэр | 5208181 |
| 1255 | ТЗ | Эс Эм Ай | 1 | XV-013436 | 13436 | Бор хоолой | 1,151.59 | Булган | Сайхан | 5182212 |
| 1256 | ТЗ | Эс Эм Ай Эм Жи | 2 | XV-015401 | 15401 | Улз | 583.41 | Дорнод | Баяндун | 5298903 |
| | ТЗ | | | XV-015179 | 15179 | Давхар уул | 56.56 | Булган | Бурэгханган | 5298903 |
| 1257 | ТЗ | Эс Эс Эс макс | 1 | XV-015056 | 15056 | Мойлт | 22,885.56 | Дорнод | Баяндун | 5228131 |
| 1258 | ТЗ | Этранс | 1 | XV-013734 | 13734 | Сааль толгой | 467.03 | Төв, Улаанбаатар | Баян, Багахангай | 2546485 |

## Хавсралт Ч – Хайгуулын лиценз эзэмшигч ААН-ийн жагсаалт

| Нийт тоо | Үе шат | Эзэмшигч | Эзэмшиж буй лицензийн тоо | Жагсаалт | Үндсэн # | Талбайн нэр | Талбайн хэмжээ (га) | Аймаг | Дүүрэг | Эзэмшигчийн регистр # |
|---|---|---|---|---|---|---|---|---|---|---|
| 1259 | ТЗ | Этүгэн-Эе | 1 | XV-012648 | 12648 | Далан | 56,162.05 | Өмнөговь | Номгон | 5109078 |
| 1260 | ТЗ | ЭфАр ЭфЭм | 1 | XV-011698 | 11698 | Галын овоо | 14,405.99 | Өмнөговь | Гурвантэс, Ноён | 5101093 |
| 1261 | ТЗ | ЭфЖи Пи | 2 | XV-005408 | 5408 | Бургастайн гол | 1,398.98 | Увс | Өмнөговь, Тариалан | 5428939 |
| | ТЗ | | | XV-007393 | 7393 | Бургастайн гол-2 | 207.34 | Увс | Өмнөговь, Тариалан | 5428939 |
| 1262 | ТЗ | ЭфЖи Пи Эм | 1 | XV-012829 | 12829 | Шар хад | 1,002.76 | Сүхбаатар | Түмэнцогт | 5105501 |
| 1263 | ТЗ | ЭфЭйч Эл | 5 | XV-012891 | 12891 | Холбоо толгой | 8,763.00 | Говь-Алтай | Цогт | 5085152 |
| | ТЗ | | | XV-013659 | 13659 | Бага дарви уул | 8,710.82 | Говь-Алтай | Дарви | 5085152 |
| | ТЗ | | | XV-013314 | 13314 | Алаг уул | 8,118.00 | Говь-Алтай | Шарга | 5085152 |
| | ТЗ | | | XV-013315 | 13315 | Өлзийт уул | 2,583.43 | Говь-Алтай | Тэгрэг | 5085152 |
| | ТЗ | | | XV-013316 | 13316 | Уралзын хөндий | 7,673.74 | Говь-Алтай | Тэгрэг | 5085152 |
| 1264 | ТЗ | ЭфЭл Эм Эм | 2 | XV-014690 | 14690 | Галуут | 2,832.30 | Сүхбаатар | Асгат | 5102243 |
| | ТЗ | | | XV-014693 | 14693 | Өгөөмөр | 5,797.78 | Сүхбаатар | Сүхбаатар | 5102243 |
| 1265 | ТЗ | ЭфЭм Ай | 8 | XV-011614 | 11614 | Хавцал | 4,239.88 | Сүхбаатар | Түвшинширээ | 5209552 |
| | ТЗ | | | XV-012115 | 12115 | Алаг уул | 251.08 | Өмнөговь | Гурвантэс | 5209552 |
| | ТЗ | | | XV-012472 | 12472 | Дэлийн хяр | 753.28 | Өмнөговь | Гурвантэс | 5209552 |
| | ТЗ | | | XV-012536 | 12536 | Цагаан дэл | 5,039.21 | Сүхбаатар | Эрдэнэцагаан | 5209552 |
| | ТЗ | | | XV-012540 | 12540 | Өвөр тал | 4,057.47 | Сүхбаатар | Сүхбаатар | 5209552 |
| | ТЗ | | | XV-012589 | 12589 | Бухт | 1,184.36 | Сүхбаатар | Сүхбаатар | 5209552 |
| | ТЗ | | | XV-013551 | 13551 | Улаан овоо | 9,675.13 | Дорноговь, Өмнөговь | Мандах, Манлай | 5209552 |
| | ТЗ | | | XV-013552 | 13552 | Хөх овоот | 5,629.26 | Өмнөговь | Манлай | 5209552 |
| 1266 | ТЗ | ЭфЭм Жи Эс Эйч Ай Эн Ви Өү Эн | 1 | XV-010297 | 10297 | Хайрхан Бүрд уул | 32,067.75 | Төв | Алтанбулаг, Сэргэлэн | 5403618 |
| 1267 | ТЗ | ЭфЭфЭм | 1 | XV-013750 | 13750 | Ганган | 15,298.19 | Дорнод | Матад | 5105897 |
| 1268 | ТЗ | Эх үрсийн жаргалан | 1 | XV-016858 | 16858 | Зүүн шарын ус | 15,322.10 | Өмнөговь | Ханбогд | 5403197 |
| 1269 | ТЗ | Эхдэлхий шинтай | 1 | XV-012713 | 12713 | Доод нарийн гол | 4,363.84 | Ховд | Булган | 5118832 |
| 1270 | ТЗ | Эхлэл-Ургац | 2 | XV-014216 | 14216 | Цавчир | 1,575.22 | Дундговь | Цагаандэлгэр | 5115779 |
| | ТЗ | | | XV-014371 | 14371 | Замын улаан | 855.64 | Дундговь | Цагаандэлгэр | 5115779 |
| 1271 | ТЗ | Ээмдэ | 1 | XV-014166 | 14166 | Бөхөгийн хөндий | 102.99 | Төв | Алтанбулаг | 2658704 |
| 1272 | ТЗ | Ээрмэл | 1 | XV-013990 | 13990 | Шанд худаг | 36.42 | Төв | Баян | 2075768 |
| 1273 | ТЗ | Юм-Агаа | 1 | XV-013837 | 13837 | Орлогын гол | 1,087.73 | Увс | Өмнөговь, Тариалан | 5079527 |
| 1274 | ТЗ | Юнайтедминералс | 1 | XV-013827 | 13827 | Бумбат уул | 6,661.92 | Хөвсгөл | Түнэл | 5150949 |
| 1275 | ТЗ | Юнжун | 2 | XV-014534 | 14534 | Булаг шанд | 139.75 | Хэнтий | Галшар | 2829134 |
| | ТЗ | | | XV-014867 | 14867 | Өндөр толгой | 116.24 | Дорноговь, Хэнтий | Дэлгэрэх, Галшар | 2829134 |
| 1276 | ТЗ | Юниверсалкоппер | 7 | XV-005774 | 5774 | Хар толгой | 2,931.07 | Баянхонгор | Баянговь | 2875578 |
| | ТЗ | | | XV-007814 | 7814 | Оорцог-2 | 8,051.79 | Баянхонгор | Баянговь | 2875578 |
| | ТЗ | | | XV-008965 | 8965 | Оорцогийн хар толгой | 1,594.75 | Баянхонгор | Баянговь | 2875578 |
| | ТЗ | | | XV-009414 | 9414 | Ягааны худаг | 4,395.97 | Баянхонгор | Баянговь | 2875578 |
| | ТЗ | | | XV-009896 | 9896 | Өрхөт | 5,300.54 | Баянхонгор | Баянговь | 2875578 |
| | ТЗ | | | XV-009897 | 9897 | Захир толгой | 2,686.97 | Баянхонгор | Баянговь | 2875578 |
| | ТЗ | | | XV-011494 | 11494 | Сээрийн нуруу ны ар | 8,060.87 | Баянхонгор | Баянговь | 2875578 |
| 1277 | ТЗ | Юниверсалминерал эксплорейшн | 2 | XV-005381 | 5381 | Хөндлөн уул | 1,482.40 | Говь-Алтай | Тонхил | 5485312 |
| | ТЗ | | | XV-012966 | 12966 | Баруун хөндлөн | 11,746.19 | Говь-Алтай | Тонхил | 5485312 |
| 1278 | ТЗ | Юниверсалресорсиз | 1 | XV-012253 | 12253 | Өрхөт | 26,310.32 | Баянхонгор | Баянговь | 5468213 |
| 1279 | ТЗ | Юниверсальминералз | 1 | XV-015559 | 15559 | Чанга уугийн хөндий | 13,777.85 | Говь-Алтай | Тонхил | 2091984 |
| 1280 | ТЗ | ЮП майнинг | 1 | XV-015648 | 15648 | Согоот | 5,736.12 | Ховд | Ховд | 5455995 |
| 1281 | ТЗ | Юу Эл Ти Ди | 1 | XV-015315 | 15315 | Алаг хайрхан | 9,210.27 | Говь-Алтай | Бугат | 5249791 |
| 1282 | ТЗ | Юүшэнгминг | 1 | XV-014717 | 14717 | Дулаан хар уул | 561.64 | Баян-Өлгий | Ногооннуур | 5382475 |
| 1283 | ТЗ | Ялгуун-Интернэйшнл | 1 | XV-014195 | 14195 | Түшиг уул | 107.55 | Дорноговь | Өргөн | 2569477 |
| 1284 | ТЗ | Ялгуусан | 1 | XV-014533 | 14533 | Улаан чулуут | 55.81 | Улаанбаатар | Сонгинохайрхан | 2112663 |
| 1285 | ТЗ | Яргайтын унага | 1 | XV-012843 | 12843 | Дэлгэрэх | 4,923.58 | Дундговь, Төв | Цагаандэлгэр, Баянцагаан | 2867575 |
| | | **Дүн** | **2576** | | | | | | | |

## Хавсралт Ш – Компаниудаас үзүүлсэн хандив, дэмжлэгийн товчоо

| Компанийн нэрс | Огноо | Хандив, дэмжлэг авсан байгууллагын нэр | Утга/тайлбар | Дүн (мянган төгрөгөөр) | Аймгийн нэр | Хасагдсан шалтгаан |
|---|---|---|---|---|---|---|
| "Бумбат Ресорсес" ХХК | 2011.01.25 | Г. Буянбадрах | Хандив | 500.0 | Архангай | Хувь хүнд өгсөн хандив |
| "Гоби коул энд энержи" ХХК | 2011.01.25 | Элбэгсаяа | Сургалтын төлбөр | 820.0 | Баянхонгор | Хувь хүнд өгсөн хандив |
| "Гоби коул энд энержи" ХХК | 2011.05.16 | Шинэжинст | Хүүхдийн толгойн хагалгааны эмчилгээнд хандив | 3,333.0 | Баянхонгор | Хувь хүнд өгсөн хандив |
| "Гоби коул энд энержи" ХХК | 2011.10.21 | Засаг дарга | Гурван түс сумын засаг даргыг гадаадад ажиллахад хандив | 1,000.0 | Өмнөговь | Хувь хүнд өгсөн хандив |
| "Гоби коул энд энержи" ХХК | 2011.11.07 | О. Бямбатогоо | Мастерийн сургалтын төлбөр | 1,500.0 | Баянхонгор | Хувь хүнд өгсөн хандив |
| "Гоби коул энд энержи" ХХК | 2011.12.12 | Гурвантэс | Ардчилсэн эмэгтэйчүүдийн холбоонд гар бөмбөгийн аврага шалгаруулах тэмцээнд хандив | 200.0 | Өмнөговь | Төрийн бус байгууллага |
| "Гоби коул энд энержи" ХХК | 2011.12.15 | Шинэжинст | Дотуур байрны хүүхдүүдэд бэлэг | 250.0 | Баянхонгор | Хувь хүнд өгсөн хандив |
| "Гоби коул энд энержи" ХХК | 2011.02.22 | Монголын Үйлдвэрлэгчдын геологичдын холбоо | Хандив | 1,000.0 | Улаанбаатар | Төрийн бус байгууллага |
| "Голденсий петролиум" ХХК | 2011.05.02 | Монголын Үйлдвэрлэгчдын геологичдын холбоо | Хандив | 3,600.0 | Улаанбаатар | Төрийн бус байгууллага |
| "Лутчулуу" ХХК | 2011.06.27 | Амьтан хамгаалах нийгэмлэг | Хандив | 1,000.0 | Хэнтий аймаг | Төрийн бус байгууллага |
| "Монгол алтай ресорсиз" ХХК | 2011.08.30 | Сургалтын төлбөр | Оюутны тэтгэлэгт | 4,400.0 | Баян-Өлгий | Хувь хүнд өгсөн хандив |
| "Монгол алтай ресорсиз" ХХК | 2011.10.05 | Сургалтын төлбөр | Оюутны тэтгэлэгт | 10,810.8 | Баян-Өлгий | Хувь хүнд өгсөн хандив |
| "Пибоди винсвэй ресорсиз" ХХК | 2011.09.27 | Баянжаргалан | Шинэ жилээр бэлэг | 1,375.0 | Төв | Хувь хүнд өгсөн хандив |
| "Пибоди винсвэй ресорсиз" ХХК | 2011.09.27 | Баянжаргалан | Шинэ жилээр бэлэг | 316.0 | Төв | Хувь хүнд өгсөн хандив |
| "Пибоди винсвэй ресорсиз" ХХК | 2011.10.24 | Сайхан | Шинэ жилээр бэлэг | 57.3 | Булган | Хувь хүнд өгсөн хандив |
| "Пибоди винсвэй ресорсиз" ХХК | 2011.11.24 | Баянжаргалан | Төрийн албан хаагчдын унааны зардал | 330.0 | Төв | Хувь хүнд өгсөн хандив |
| "Пибоди винсвэй ресорсиз" ХХК | 2011.10.07 | Баянжаргалан | Шинэ жилээр бэлэг | 95.8 | Говьсүмбэр | Хувь хүнд өгсөн хандив |
| "Пибоди винсвэй ресорсиз" ХХК | 2011.10.20 | Улсын асрамжын газар | Асрамжын газрын хүүхдүүдэд бэлэг | 87.7 | Улаанбаатар | Хувь хүнд өгсөн хандив |
| "Пибоди винсвэй ресорсиз" ХХК | 2011.08.09 | 116-р сургууль | Багшид мөнгөн тэтгэмж | 800.0 | Төв | Хувь хүнд өгсөн хандив |
| "Пибоди винсвэй ресорсиз" ХХК | 2011.11.24 | Удирдлагын академи | Төв аймаг Баянжаргалан сумын төрийн албан хаагчдын 2-өдрийн сургалтын төлбөр | 880.0 | Төв | Хувь хүнд өгсөн хандив |
| Алтайн хүдэр ХХК | 2011.06.14 | Цэл | 5-н хүнд нөхөн олговор олгосон | 16,500.0 | Говь-Алтай | Хувь хүнд өгсөн хандив |
| Алтайн хүдэр ХХК | 2011.08.31 | Цагдаагийн тасаг Ө.Болдбаатарт | Хандив | 1,500.0 | Говь-Алтай | Хувь хүнд өгсөн хандив |
| Алтайн хүдэр ХХК | 2011.10.07 | Данаа Даржаалан хийд | хандив | 3,000.0 | Говь-Алтай | Хувийн байгууллага |
| Бороо гоулд ХХК | 2011.05.07 | Монголын мэргэшсэн зөвлөх хуульчдын нийгэмлэг ТББ | Хандив | 1,000.0 | Улаанбаатар | Төрийн бус байгууллага |
| Бороо гоулд ХХК | 2012.01.05 | Баянгол | хандив | 69,367.4 | Сэлэнгэ | |
| Бороо гоулд ХХК | 2011.05.07 | МУИС | экологийн олимп з/б хандив | 2,068.0 | Улаанбаатар | Төрийн бус байгууллага |
| Бороо гоулд ХХК | 2011.10.17 | Чамингоо сэтгүүл | Хүч спорт хорооны танхимын тохижилт | 2,000.0 | Улаанбаатар | Хувийн байгууллага |
| Бороо гоулд ХХК | 2011.11.11 | Ньюсоник ХХК | Компьютер, хэрэгсэл | 1,666.8 | | Хувийн компани |
| Бороо гоулд ХХК | 2011.11.12 | Ньюсоник ХХК | Компьютер, хэрэгсэл | 6,250.0 | | Хувийн компани |
| Бороо гоулд ХХК | 2011.11.13 | Ньюсоник ХХК | Компьютер, хэрэгсэл | 163.0 | | Хувийн компани |
| Бороо гоулд ХХК | 2012.01.25 | Мандал | Түнхэл багийн иргэдэд | 4,100.0 | Сэлэнгэ | Хувь хүнд өгсөн хандив |
| Гацуурт ХХК | 2011.04.21 | Монголын мэргэшсэн зөвлөх хуульчдын нийгэмлэг ТББ | Хандив | 1,000.0 | Улаанбаатар | Төрийн бус байгууллага |
| Гацуурт ХХК | 2011.08.12 | Монголын мэргэшсэн зөвлөх хуульчдын нийгэмлэг ТББ | Татварын хэлтэст хандив | 200.0 | Өвөрхангай | Төрийн бус байгууллага |
| Гацуурт ХХК | 2011.10.29 | Шаамар | Хандив-Ж.Ганболдыг шагнасан | 2,500.0 | Сэлэнгэ | Хувь хүнд өгсөн хандив |
| Гацуурт ХХК | 2011.10.17 | ЦЕГ-Очирхуягийн Зоригт | Хандив | 5,000.0 | Улаанбаатар | Хувь хүнд өгсөн хандив |
| Гацуурт ХХК | 2011.11.11 | Улсын драмын эрдмийн театр | хандив-Чимэглэлийн эрхлэгч Н.Батбилэгийг шагнасан | 425.0 | Улаанбаатар | Хувь хүнд өгсөн хандив |
| Гацуурт ХХК | 2011.11.11 | Аймаг | Цагдаагийн ажилтан О.Зоригтыг шагнасан | 500.0 | Сэлэнгэ | Хувь хүнд өгсөн хандив |
| Дацан трейд ХХК | 2011.05.25 | Монголын мэргэшсэн зөвлөх хуульчдын нийгэмлэг ТББ | хандив | 1,000.0 | Улаанбаатар | Төрийн бус байгууллага |
| Жей Кей Эм Кей ХХК | 2011.04.26 | Монголын мэргэшсэн зөвлөх хуульчдын нийгэмлэг ТББ | хандив /ном/ | 1,000.0 | Улаанбаатар | Төрийн бус байгууллага |
| Мөнх ноён суварга ХХК | 2011.09.05 | Элбэг сан ТББ | Мөнгөн бус хандив | 2,200.0 | Улаанбаатар | Төрийн бус байгууллага |
| Оюу толгой ХХК | 2011.03.10 | Даланзадгад | Britanica толь | 410.0 | Улаанбаатар | Давхардсан |
| Оюу толгой ХХК | 2011.07.05 | Даланзадгад | Britanica толь | 410.0 | Улаанбаатар | Давхардсан |
| Оюу толгой ХХК | 2011.08.19 | Ханбогд | Поошиг иргэдэд | 225.0 | Улаанбаатар | Хувь хүнд өгсөн хандив |
| Өрмөн-Уул ХХК | 2011.02.21 | Аймаг | Ахмадуудын баярт хандив | 2,100.0 | Улаанбаатар | Хувь хүнд өгсөн хандив |
| Редхил Монголиа ХХК | 2011.12.23 | ШУТИС | Олимпиодын зардалд хандив | 300.0 | Улаанбаатар | Хувийн сургууль |
| Саусгоби сэндс ХХК | 2011.08.02 | Шивээ хүрэн дэх гааль-д | 24 хүний байр | 191,387.2 | Өмнөговь | Тухайн байрыг түр ашиглаж байгаа, ирэх онд компанид буцааж өгнө. |
| Саусгоби сэндс ХХК | 2011.11.30 | Сэврэй | Хандив-нүүрс 155 тонн-11 сар | 4,997.0 | Өмнөговь | Хувь хүнд өгсөн хандив |
| Саусгоби сэндс ХХК | 2011.12.31 | Сэврэй | Хандив нүүрс-160 тонн-12 сар | 5,158.2 | Өмнөговь | Хувь хүнд өгсөн хандив |
| Сентерра гоулд Монголиа ХХК | 2011.06.27 | Хэвлэлийн хувийн компани | Хэвлэл | 12,640.0 | Дорнод | Хувийн компани |
| Сод газар ХХК | 2011.05.09 | Сүхбаатар | Сум хөгжлийн санд | 100.0 | Сүхбаатар | БОНС байсаныг шилжүүлсэн |
| Тэн хүн ХХК | 2011.12.11 | Жаргалант сумын 3 багийн засаг дарга | Мөнгөн хандив, дэмжлэг | 500.0 | Төв | Хувь хүнд өгсөн хандив |
| Тэн хүн ХХК | 2011.01.12 | Жаргалант сумын МАХН-ын хороонд хандив өгсөн. | Мөнгөн хандив, дэмжлэг | 4,500.0 | Төв | Төрийн бус байгууллага |
| Тэн хүн ХХК | 2011.11.22 | ММНБИ-ийн Төв аймгийн салбар | Мөнгөн хандив, дэмжлэг | 1,000.0 | Төв | Төрийн бус байгууллага |
| Тэн хүн ХХК | 2011.12.30 | Улаан загалмайн нийгэмлэг | Мөнгөн хандив, дэмжлэг | 1,000.0 | Төв | Төрийн бус байгууллага |
| Хүрээдэл ХХК | 2011 | Улаан загалмайн нийгэмлэг | Хандив | 1,000.0 | Өмнөговь | Төрийн бус байгууллага |
| Цайртминерал ХХК | 2011.04.12 | МУ-д суугаа Хятад улсын ЭСЯ | Хандив | 490.1 | Сүхбаатар | Төсвөөс санхүүждэггүй |
| Цайртминерал ХХК | 2011.04.28 | Монголын мэргэшсэн зөвлөх хуульчдын нийгэмлэг ТББ | Номын хандив | 1,000.0 | Сүхбаатар | Төрийн бус байгууллага |
| Цайртминерал ХХК | 2011.07.28 | Монголын мэргэшсэн зөвлөх хуульчдын нийгэмлэг ТББ | Номын хандив | 4,000.0 | Сүхбаатар | Төрийн бус байгууллага |
| Чинхуа МАК нарийн сухайт ХХК | 2011.06.22 | Уул уурхайн ассоциаци | Хандив | 1,000.0 | Өмнөговь | Төрийн бус байгууллага |
| Чинхуа МАК нарийн сухайт ХХК | 2011.10.27 | У. Нямсүрэн сургалтын төлбөр | Хандив | 820.0 | Өмнөговь | Хувь хүнд өгсөн хандив |
| Шанлун ХХК | 2011.05.12 | Монголын мэргэшсэн зөвлөх хуульчдын нийгэмлэг ТББ | Номын хандив | 1,000.0 | Улаанбаатар | Төрийн бус байгууллага |
| Шивээ Овоо ХХК | 2011.03.16 | Монгол улсад суугаа Япон улсын ЭСЯ | Японы ард түмэнд тусламж | 10,000.0 | Улаанбаатар | Төсвөөс санхүүждэггүй |
| Шижир алт ХХК | 2011.05.30 | Хувийн компани | Хандив | 300.0 | Улаанбаатар | Хувийн компани |
| Шинь Шинь ХХК | 2011.07.30 | ММНБИ | Спортын наадамд хандив | 500.0 | Улаанбаатар | Төрийн бус байгууллага |
| Шинь Шинь ХХК | 2011.10.29 | Эм ханган нийлүүлэх төв | Хандив | 600.0 | Дорнод | Хувийн компани |
| Шинэ Шивээ ХХК | 2011.06.07 | 2-р багийн дарга Оттонбаатар | Хандив | 500.0 | Говьсүмбэр | Хувь хүнд өгсөн хандив |
| Шинэ Шивээ ХХК | 2011.06.29 | Тарвалин хийд | Хийдийг сэргээх | 30,000.0 | Говьсүмбэр | Хувийн компани |
| Шинэ Шивээ ХХК | 2011.08.09 | Тарвалин хийд | Хийдийг сэргээх | 30,000.0 | Говьсүмбэр | Хувийн компани |
| Шинэ Шивээ ХХК | 2011.10.11 | Тарвалин хийд | Хийдийг сэргээх | 32,000.0 | Говьсүмбэр | Хувийн компани |
| Эй Пи И Экс Пи Ар Өу ХХК | 2011.05.17 | Засаг дарга | Сайн дурын хандив | 1,500.0 | Дорнод | Хувь хүнд өгсөн хандив |
| Эм Си Ти Ти ХХК | 2011.06.09 | Лхамжав | Хандив | 50,000.0 | Говьсүмбэр | Хувь хүнд өгсөн хандив |
| Эм Си Ти Ти ХХК | 2011.07.22 | Технологи бизнес инкубатор төв | Хандив /барилгын ажил/ | 1,000.0 | Говьсүмбэр | Төрийн бус байгууллага |
| Эрвэн хүдэр ХХК | 2011.07.08 | Дамдины Сүхбаатар сан | Хандив | 10,000.0 | Сүхбаатар | Төрийн бус байгууллага |
| Эрдэнэт үйлдвэр ХХК | 2011.01.03 | УБ Оросын ШУ-ны төв | Хандив | 1,500.0 | Улаанбаатар | Төрийн бус байгууллага |
| Эрдэнэт үйлдвэр ХХК | 2011.06.30 | "Монгол орны хөгжил" чуулган | Хандив | 1,028.4 | Лондон | Төрийн бус байгууллага |
| Эрдэнэт үйлдвэр ХХК | 2011.06.30 | БНХАУ ЭСЯам | Хандив | 2,490.7 | БНХАУ | Хятад улсад байрлах өөрийн төлөөлөгчийн газар өгсөн маркетингийн зардал |
| Эрдэнэт үйлдвэр ХХК | 2011.06.30 | Москва Элчин сайд | Хандив | 1,245.4 | ОХУ | Орос улсад байрлах өөрийн төлөөлөгчийн газар өгсөн маркетингийн зардал |
| Эрдэнэт үйлдвэр ХХК | 2011.06.30 | Японы ард түмэнд | Хандив | 20,685.8 | Япон улс | Нэгтгэлд хамрааралгүй |
| Эрдэнэт үйлдвэр ХХК | 2011.10.24 | "Metals Mongolia" чуулган | Хандив | 38,569.2 | Орхон | Төрийн бус байгууллага |
| Эрдэнэт үйлдвэр ХХК | 2011.11.30 | МУ-д суугаа БНХАУ-ын ЭСЯам | Хандив | 2,595.3 | БНХАУ | Төсвөөс санхүүждэггүй |
| Эрдэнэт үйлдвэр ХХК | 2011.12.31 | МУ-д суугаа БНХАУ-ын ЭСЯам | Шинэ жилийн арга хэмжээнд | 1,924.2 | БНХАУ | Төсвөөс санхүүждэггүй |
| Эрдэнэт үйлдвэр ХХК | 2011.12.31 | МУ-д суугаа ОХУ-ын ЭСЯам | Шинэ жилийн арга хэмжээнд | 1,340.9 | ОХУ | Төсвөөс санхүүждэггүй |
| Эрдэнэт үйлдвэр ХХК | 2011.12.31 | Талбайн теннисны холбоо | Хандив | 46,931.5 | Улаанбаатар | Төрийн бус байгууллага |
| Эрдэнэт үйлдвэр ХХК | 2011.12.31 | Москва оюутын холбоо | Тэмцээнд хандив | 1,964.6 | ОХУ | Төрийн бус байгууллага |
| Эрдэнэт үйлдвэр ХХК | 2011.09.30 | Тамирын хүрд үрагдаан | Хандив | 33,010.0 | Архангай | Төрийн бус байгууллага |
| Эрэл ХХК | 2011.01.01 | Залуучуудын театр | Хандив | 300.0 | Дархан | Төрийн бус байгууллага |
| Эрэл ХХК | 2011.04.01 | Хүүхдийн эрхийг хамаалах холбоо | Хандив | 500.0 | Дархан | Төрийн бус байгууллага |
| Эрэл ХХК | 2011.04.01 | Монголын өмгөөлөгчдийн холбоо | Хандив | 500.0 | Улаанбаатар | Төрийн бус байгууллага |
| Эрэл ХХК | 2011.04.01 | Монгол улсад суугаа Япон улсын ЭСЯам | Хандив | 10,000.0 | Улаанбаатар | Төрийн бус байгууллага |
| Эрэл ХХК | 2011.11.16 | Нийслэлийн өмгөөлөгчдийн холбоо | Хандив | 500.0 | Улаанбаатар | Төрийн бус байгууллага |
| **Дүн** | | | | **719,319.35** | | |

| Хавсралт Ч - Компаниудаас үзүүлсэн хандив, дэмжлэгийн товчоо | | | | | | |
|---|---|---|---|---|---|---|
| **Компанийн нэрс** | **Огноо** | **Хандив, дэмжлэг авсан байгууллагын нэр** | **Утга/тайлбар** | **Дүн (мянган төгрөгөөр)** | **Аймгийн нэр** | **Хасагдсан шалтгаан** |
| Эрдэнэт үйлдвэр ХХК | 2011.10.24 | "Metals Mongolia" чуулган | Хандив | 38,569.2 | Орхон | Төрийн бус байгууллага |
| Эрдэнэт үйлдвэр ХХК | 2011.11.30 | МУ-д суугаа БНХАУ-ын ЭСЯам | Хандив | 2,595.3 | БНХАУ | Төсвөөс санхүүждэггүй |
| Эрдэнэт үйлдвэр ХХК | 2011.12.31 | МУ-д суугаа БНХАУ-ын ЭСЯам | Шинэ жилийн арга хэмжээнд | 1,924.2 | БНХАУ | Төсвөөс санхүүждэггүй |
| Эрдэнэт үйлдвэр ХХК | 2011.12.31 | МУ-д суугаа ОХУ-ын ЭСЯам | Шинэ жилийн арга хэмжээнд | 1,340.9 | ОХУ | Төсвөөс санхүүждэггүй |
| Эрдэнэт үйлдвэр ХХК | 2011.12.31 | Талбайн теннисны холбоо | Хандив | 46,931.5 | Улаанбаатар | Төрийн бус байгууллага |
| Эрдэнэт үйлдвэр ХХК | 2011.12.31 | Москва оюутын холбоо | Тэмцээнд хандив | 1,964.6 | ОХУ | Төрийн бус байгууллага |
| Эрдэнэт үйлдвэр ХХК | 2011.09.30 | Тамирын хурд уралдаан | Хандив | 33,010.0 | Архангай | Төрийн бус байгууллага |
| Эрэл ХХК | 2011.01.01 | Залуучуудын театр | Хандив | 300.0 | Дархан | Төрийн бус байгууллага |
| Эрэл ХХК | 2011.04.01 | Хүүхдийн эрхийг хгаалах холбоо | Хандив | 500.0 | Дархан | Төрийн бус байгууллага |
| Эрэл ХХК | 2011.04.01 | Монголын өмгөөлөгчдийн холбоо | Хандив | 500.0 | Улаанбаатар | Төрийн бус байгууллага |
| Эрэл ХХК | 2011.04.01 | Монгол улсад суугаа Япон улсын ЭСЯам | Хандив | 10,000.0 | Улаанбаатар | Төрийн бус байгууллага |
| Эрэл ХХК | 2011.11.16 | Нийслэлийн өмгөөлөгчдийн холбоо | Хандив | 500.0 | Улаанбаатар | Төрийн бус байгууллага |
| **Дүн** | | | | **719,319.35** | | |

## Хавсралт Щ – Компаниудын тайланд хамрагдсан судалгаа

| Нийт тоо | Лиценз эзэмшигч компани | Эзэмшигчийн регистр | Эзэмшиж буй лицензийн тоо | ЗГ-ын тайланд нэгтгэгдсэн компани | ОУИТБС-ын ажлын албанд тайлангаа гаргасан компани | ОУИТБС-ын 2011 оны нэгтгэл тайланд хамрагдсн компани |
|---|---|---|---|---|---|---|
| 1 | Абсолютмайнинг | 5358841 | 1 | | | |
| 2 | Авархүсөн хэнтий | 2644495 | 3 | | | |
| 3 | Авга их тайж | 5302447 | 1 | | | |
| 4 | Авдарбаян | 2040239 | 3 | Авдарбаян | Авдарбаян | Авдарбаян |
| 5 | Авдрантхайрхан | 2683857 | 1 | | | |
| 6 | Авзаганалайх | 4488954 | 1 | | | |
| 7 | Агарманхан | 5110351 | 1 | | | |
| 8 | Агибаги | 5237378 | 2 | | | |
| 9 | Агитхангай | 2597977 | 2 | | | |
| 10 | Агммайнинг | 5176727 | 3 | Агммайнинг | | Агммайнинг |
| 11 | Агрокорп | 2678713 | 1 | | | |
| 12 | Аҗбуянт | 2724286 | 1 | | | |
| 13 | Адамасмайнинг | 2672146 | 7 | Адамасмайнинг | | |
| 14 | Адамасмаунтин | 5106508 | 6 | Адамасмаунтин | | |
| 15 | Адил-Оч | 2707969 | 1 | Адил-Оч | Адил-Оч | Адил-Оч |
| 16 | Адилцаг | 5070554 | 1 | | | |
| 17 | Адуунчулуун | 2011239 | 1 | Адуунчулуун | Адуунчулуун | Адуунчулуун |
| 18 | Азаргын гол чонот | 5097517 | 4 | Азаргын гол чонот | Азаргын гол чонот | |
| 19 | Азиагоулд монголиа | 2678179 | 4 | Азиагоулд монголиа | Азиагоулд монголиа | Азиагоулд монголиа |
| 20 | Азийн болор | 5061954 | 1 | | Азийн болор | |
| 21 | Азийн өндөр даваа | 5250595 | 1 | | | |
| 22 | Азийн эрдэнэ | 2073714 | 1 | | | |
| 23 | Азияферрум | 5210232 | 1 | | | |
| 24 | Ай Ар И Ай Эн Ти Эл | 5346339 | 1 | | | |
| 25 | Ай Эл Си Ай | 5150876 | 1 | | | |
| 26 | Ай Эм Жи Си | 5457602 | 1 | | | |
| 27 | Ай Эн Ди | 5083265 | 2 | Ай Эн Ди | | |
| 28 | Ай Эс Ти констракшн | 2766272 | 1 | Ай Эс Ти констракшн | | |
| 29 | Ай Эф соонс | 2741288 | 1 | Ай Эф соонс | | |
| 30 | Айбекслэнд монголиа | 5249333 | 9 | | | |
| 31 | Айваору | 5234522 | 1 | | | |
| 32 | Айвуунтэс | 5093902 | 1 | Айвуунтэс | Айвуунтэс | Айвуунтэс |
| 33 | Айраг-Индмин | 5234751 | 2 | | | |
| 34 | Айронвалли | 5250285 | 2 | | | |
| 35 | Аксиспрожект | 5178649 | 1 | | | |
| 36 | Алагтайцэцэн | 2872544 | 2 | | | |
| 37 | Алагтэвш | 5161312 | 3 | | | |
| 38 | Аллянсголд | 5006201 | 5 | | | |
| 39 | Алмазгрупп | 5153379 | 2 | Алмазгрупп | | |
| 40 | Алтай хайрхан уул | 5325714 | 1 | | | |
| 41 | Алтайголд | 2877694 | 4 | Алтайголд | | |
| 42 | Алтайконстракшн | 2761165 | 6 | Алтайконстракшн | | |
| 43 | Алтайлэнд рисорсэс | 5191882 | 1 | | | |
| 44 | Алтайнгурван заан | 5017394 | 1 | | | |
| 45 | АЛТАЙНГЯНТ | 5155053 | 1 | | | |
| 46 | Алтайнхүдэр | 5095549 | 4 | Алтайнхүдэр | | Алтайнхүдэр |
| 47 | Алтайнхязгаар | 5306884 | 1 | | | |
| 48 | Алтайтур | 2634015 | 1 | | | |
| 49 | Алтайхангай бүрд | 5029953 | 1 | | Алтайхангай бүрд | Алтайхангай бүрд |
| 50 | Алтайхөхий нуур | 5151562 | 1 | | | |
| 51 | Алтан шагай групп | 2692562 | 2 | | Алтан шагай групп | |
| 52 | Алтан элс | 2638266 | 1 | | | |
| 53 | Алтан эрдэнийн орд | 5317312 | 1 | | | |
| 54 | Алтан эрдэнэ газар | 5311918 | 2 | Алтан эрдэнэ газар | | |
| 55 | Алтан-Аураг констракшн | 5181836 | 1 | Алтан-Аураг констракшн | | |
| 56 | Алтанбарга | 5259673 | 1 | | | |
| 57 | Алтангол эксплорэйшн | 2784165 | 2 | | Алтангол эксплорэйшн | |
| 58 | Алтандинар | 5209358 | 1 | | | |
| 59 | Алтандорнод монгол | 2112868 | 35 | Алтандорнод монгол | Алтандорнод монгол | Алтандорнод монгол |
| 60 | Алтанзанаду | 5345626 | 2 | | | |
| 61 | Алтанрио монголия | 5121175 | 7 | Алтанрио монголия | | |
| 62 | Алтансүлжээ системос | 2726793 | 1 | | | |
| 63 | Алтантахь | 2860708 | 2 | Алтантахь | Алтантахь | |
| 64 | Алтантойг | 5164443 | 1 | | | |
| 65 | Алтанхөндий | 2662213 | 1 | | | |
| 66 | Алтанхунчир | 2862522 | 1 | | | |
| 67 | Алтарганахайрхан | 5133351 | 1 | | | |
| 68 | АЛТЕК | 5322294 | 1 | | | |
| 69 | Алтраг-Ахас | 2742039 | 4 | | | |
| 70 | Альтаиргоулд | 5267994 | 1 | | Альтаиргоулд | |
| 71 | Альшаахайрхан | 2869594 | 2 | Альшаахайрхан | | Альшаахайрхан |
| 72 | Ам Та Ту | 2633086 | 1 | | | |
| 73 | Амарбаясгалан буянт | 5308453 | 2 | | | |
| 74 | Амардалай трейд | 2005522 | 1 | | | |
| 75 | Американстандарт | 5063906 | 2 | | | |
| 76 | Амикаголд | 5104483 | 1 | | | |
| 77 | Амирлангуй-Үжин | 5111676 | 1 | | | |
| 78 | Амонда | 2036703 | 1 | | | |
| 79 | Амюулет | 5219477 | 2 | | | |
| 80 | Анандбаян тал | 5218624 | 1 | | | |
| 81 | Анаэль | 2798441 | 1 | | | |
| 82 | Андсөүрвэй | 5244501 | 2 | Андсөүрвэй | | |
| 83 | Андхуйшан | 5109795 | 1 | Андхуйшан | | |
| 84 | Андын илч | 5051118 | 1 | Андын илч | Андын илч | Андын илч |
| 85 | Андын тэмүүлэл | 5205581 | 2 | Андын тэмүүлэл | Андын тэмүүлэл | Андын тэмүүлэл |
| 86 | Анианресорсиз | 2874229 | 2 | Анианресорсиз | | |
| 87 | Анирдэлхий | 5472695 | 1 | | | |
| 88 | Аниш | 2587815 | 2 | | | |
| 89 | Анканг шиншин | 5275989 | 4 | | | |
| 90 | Анодбанк | 2579235 | 1 | | | |
| 91 | Анома | 2056763 | 2 | Анома | | |
| 92 | Антрацит | 2711818 | 1 | | | |
| 93 | Анургоулд | 5201578 | 1 | Анургоулд | | |
| 94 | Ануунсувд | 5160375 | 1 | | | |

**Хавсралт Ш -Компаниудын тайланд хамрагдсан судалгаа**

| Нийт тоо | Лиценз эзэмшигч компани | Эзэмшигчийн регистр | Эзэмшиж буй лицензийн тоо | ЗГ-ын тайланд нэгтгэгдсэн компани | ОҮИТБС-ын ажлын албанд тайлангаа гаргасан компани | ОҮИТБС-ын 2011 оны нэгтгэл тайланд хамрагдсн компани |
|---|---|---|---|---|---|---|
| 95 | Анхай-Интернэшнл | 2863847 | 2 | Анхай-Интернэшнл | Анхай-Интернэшнл | Анхай-Интернэшнл |
| 96 | АНЭА | 534547 | 1 | | | |
| 97 | Арвижихкар | 2817039 | 1 | | | |
| 98 | Арвижихмандал | 4247949 | 1 | Арвижихмандал | Арвижихмандал | |
| 99 | Арвинжонш | 5201896 | 1 | | | |
| 100 | Арвинхад | 2683083 | 1 | | | |
| 101 | Аргатай | 2012677 | 2 | | | |
| 102 | Аргатбул | 5208807 | 2 | | | |
| 103 | Аргожавхлан | 2642344 | 1 | | | |
| 104 | Арзүүнгол | 5106559 | 2 | | | |
| 105 | Ариунмандал шиваа | 5219515 | 1 | | | |
| 106 | Ариун-Өрнөх | 2816555 | 3 | | | |
| 107 | Ариунхайрхан | 2007916 | 2 | | | |
| 108 | Армонгол трэвл | 2562499 | 2 | | | |
| 109 | Арома амт | 5122856 | 7 | | | |
| 110 | Арслантрейд | 2085399 | 1 | | | |
| 111 | Ар-Эрхэс | 5333865 | 1 | | | |
| 112 | Асгатцэнхэр үүлс | 5100763 | 1 | | | |
| 113 | Асгат-Эрдэнэ | 5266386 | 1 | | | |
| 114 | Атлантастар | 5168619 | 1 | | | |
| 115 | Атлантиктрейд | 2793016 | 2 | | | |
| 116 | АУМ | 5056721 | 3 | АУМ | | АУМ |
| 117 | Аурасоорс | 5266238 | 3 | | | |
| 118 | Аурумланд | 2785994 | 1 | | | |
| 119 | Афро азия минералз | 5089263 | 2 | Афро азия минералз | | |
| 120 | АХХ | 5113636 | 1 | | | |
| 121 | Ачмандал | 2586371 | 2 | | | |
| 122 | АШБ | 2555409 | 1 | АШБ | АШБ | |
| 123 | Ашианлийд | 5237696 | 2 | | | |
| 124 | Ашигт-Эрдэс | 5029848 | 1 | | | |
| 125 | Багадөш | 5203848 | 1 | | | |
| 126 | Багануур | 2008572 | 3 | Багануур | Багануур | Багануур |
| 127 | Багатаян | 2099551 | 1 | Багатаян | | |
| 128 | Багсамжоншин | 2614561 | 2 | | | |
| 129 | Бадамлах-Очир | 5149843 | 1 | | | |
| 130 | Бадмаарагхаш | 5215919 | 2 | | | |
| 131 | Бадраллайн | 5155568 | 2 | | | |
| 132 | Балинтолгой майнинг | 5353319 | 3 | | | |
| 133 | Барилга-Орд | 2640635 | 2 | | | |
| 134 | Барматтарам | 5266637 | 1 | | | |
| 135 | Барсмайнинг | 5455375 | 1 | | | |
| 136 | Баруун монголын металл | 2626454 | 1 | | | |
| 137 | БАСИС | 5237408 | 2 | | | |
| 138 | Бат-Адар | 2844923 | 1 | | Бат-Адар | |
| 139 | Бат-Алт төв | 2574233 | 1 | | | |
| 140 | Батбэх пэинт | 5296641 | 1 | | | |
| 141 | Батговь | 2738961 | 1 | | | |
| 142 | Батсуурь констракшн | 2807904 | 1 | | | |
| 143 | Баттөр гэрэл | 5168317 | 1 | | | |
| 144 | Баттрипел | 5141907 | 1 | | | |
| 145 | Баттүшиг бабу | 5073537 | 1 | | | |
| 146 | Бату майнинг монгол | 2786826 | 15 | Бату майнинг монгол | | Бату майнинг монгол |
| 147 | Бату констракшн | 2843617 | 1 | | | |
| 148 | Батцагаан хайрхан | 5111986 | 1 | | | |
| 149 | Батшандас | 5208513 | 1 | | | |
| 150 | Баюуд майнинг | 5468574 | 1 | | | |
| 151 | Баясоурс | 5057418 | 1 | | | |
| 152 | Баяжат | 2806517 | 1 | | | |
| 153 | Баяжихтоонот өргөө | 5303257 | 1 | | | |
| 154 | Баяжмал-Алт | 2861429 | 4 | Баяжмал-Алт | Баяжмал-Алт | Баяжмал-Алт |
| 155 | Баяжтату | 5167329 | 3 | | | |
| 156 | Баялагбийлд инвест | 2071495 | 2 | Баялагбийлд инвест | | |
| 157 | Баялагбогд | 3122212 | 1 | | | |
| 158 | Баялаатазар | 2774534 | 2 | | | |
| 159 | Баялажонш | 2874482 | 3 | Баялажонш | | |
| 160 | Баялаг-Орд | 2007126 | 1 | Баялаг-Орд | Баялаг-Орд | Баялаг-Орд |
| 161 | Баян айраг эксплорэйшн | 2708701 | 2 | Баян айраг эксплорэйшн | | Баян айраг эксплорэйшн |
| 162 | Баян өлзийт болд | 3307085 | 1 | | | |
| 163 | Баянгазар | 2561999 | 1 | Баянгазар | | |
| 164 | Баянгийн говь | 2709244 | 1 | | | |
| 165 | Баянжонш | 2696304 | 2 | | Баянжонш | |
| 166 | Баянмодот үүл | 5068762 | 1 | Баянмодот үүл | | |
| 167 | Баяннөмрөг үүл | 5437326 | 1 | | | |
| 168 | Баяннүүргэстэй | 5113342 | 2 | | Баяннүүргэстэй | |
| 169 | Баян-Өндөр хайрхан | 5234255 | 1 | | | |
| 170 | Баянресорсиз | 5234735 | 1 | | Баянресорсиз | |
| 171 | Баянрич | 5228506 | 1 | | | |
| 172 | Баянсуут | 5301866 | 2 | | | |
| 173 | Баянсүмбэр Богд | 5065844 | 1 | | | |
| 174 | Баянтэш импекс | 2609436 | 4 | Баянтэш импекс | Баянтэш импекс | Баянтэш импекс |
| 175 | Баянтээг | 2014491 | 1 | Баянтээг | Баянтээг | Баянтээг |
| 176 | Баян-Ундруул | 2728478 | 1 | | | |
| 177 | Баян-Уудам тал | 5102316 | 2 | | | |
| 178 | Баян-Уянга | 3550567 | 1 | | | |
| 179 | Баянцэгүүд | 2736527 | 1 | | | |
| 180 | Баян-Эрдэс | 2551764 | 2 | | | |
| 181 | Баян-Эрч | 5023998 | 3 | Баян-Эрч | Баян-Эрч | Баян-Эрч |
| 182 | Баяраам | 2578077 | 3 | | | |
| 183 | Баярсгоулд | 5099854 | 5 | | | |
| 184 | Баярсконстракшн | 2061899 | 11 | Баярсконстракшн | | |
| 185 | Бенефитворлд энержи | 5496454 | 1 | | | |
| 186 | БЕСТ КОППЕР ГОУЛД КОРПОРЕЙШН | 5434254 | 8 | | | |
| 187 | Би Би энд Эс | 2550075 | 1 | | | |
| 188 | Би Вай Эйч | 5190479 | 2 | | | |

**Хавсралт Ш -Компаниудын тайланд хамрагдсан судалгаа**

| Нийт тоо | Лиценз эзэмшигч компани | Эзэмшигчийн регистр | Эзэмшиж буй лицензийн тоо | ЗГ-ын тайланд нэгтгэгдсэн компани | ОУИТБС-ын ажлын албанд тайлангаа гаргасан компани | ОУИТБС-ын 2011 оны нэгтгэл тайланд хамрагдсн компани |
|---|---|---|---|---|---|---|
| 188 | Би Вай Эйч | 5190479 | 2 | | | |
| 189 | Би Ди Би Эл | 5519004 | 8 | | | |
| 190 | Би Жи ай | 2545578 | 2 | | | |
| 191 | Би Си Эм Эм | 5315425 | 2 | | | |
| 192 | Би Эй Пи | 5219779 | 2 | | Би Эй Пи | |
| 193 | Би Эйч Эм | 2657449 | 2 | Би Эйч Эм | | |
| 194 | Би Эм Би Би | 5172055 | 3 | Би Эм Би Би | Би Эм Би Би | |
| 195 | Би Эн Би ресурс | 5432839 | 2 | | | |
| 196 | Би Эс Ай | 5035503 | 2 | | | |
| 197 | Биг могул коул энд энержи | 5369223 | 3 | Биг могул коул энд энержи | Биг могул коул энд энержи | Биг могул коул энд энержи |
| 198 | Бигэрхайрхан | 5103916 | 8 | | | |
| 199 | Бидвикэн | 5194571 | 1 | | | |
| 200 | БИЛГҮҮНТРЕЙД | 2088967 | 3 | БИЛГҮҮНТРЕЙД | БИЛГҮҮНТРЕЙД | |
| 201 | Биллионпоинт | 5089727 | 1 | | | |
| 202 | Билүүтмайнинг | 5211956 | 1 | | | |
| 203 | Билэг-Орд | 5479029 | 1 | | | |
| 204 | Билэгтбичээ | 5094208 | 1 | | | |
| 205 | Билэгтзурвас | 5111668 | 2 | | | |
| 206 | Билэгтхайрхан уул | 5376467 | 3 | | | |
| 207 | Билэгхөтөл | 5106478 | 1 | | | |
| 208 | Блегравиямайнинг | 5189616 | 1 | Блегравиямайнинг | Блегравиямайнинг | Блегравиямайнинг |
| 209 | Блэкпланет | 5513766 | 1 | | | |
| 210 | Блэкрок | 5150167 | 2 | | | |
| 211 | Блюгэйт | 5332311 | 1 | | | |
| 212 | Блюскай майнинг | 5106303 | 1 | Блюскай майнинг | Блюскай майнинг | |
| 213 | Блюскай хорс | 5192269 | 1 | | Блюскай хорс | |
| 214 | БММЖ | 5097428 | 2 | | | |
| 215 | БМШ | 5109019 | 2 | | | |
| 216 | Богдахолдинг | 2613239 | 1 | Богдахолдинг | | |
| 217 | Богдын алт | 5106923 | 1 | | | |
| 218 | Бодонч-Анар | 5113113 | 2 | | | |
| 219 | Болдлан | 5456266 | 1 | | | |
| 220 | Болдтөмөр ерөө гол | 2855119 | 4 | Болдтөмөр ерөө гол | Болдтөмөр ерөө гол | Болдтөмөр ерөө гол |
| 221 | Болдфорда | 5095638 | 2 | Болдфорда | Болдфорда | Болдфорда |
| 222 | Болдцэн | 2859785 | 1 | | | |
| 223 | Болор-Анар | 5107849 | 1 | | | |
| 224 | Болоргол | 3307808 | 1 | | | |
| 225 | Болордаймонд | 5477239 | 1 | | | |
| 226 | Болоржонш | 2830701 | 1 | | | |
| 227 | Болорлаа | 5275946 | 1 | | | |
| 228 | Болоршүр | 5199174 | 1 | | | |
| 229 | Бонжур | 2806703 | 1 | | | |
| 230 | Бооху н | 5053803 | 1 | | | |
| 231 | Борганчан | 5116031 | 1 | | Борганчан | |
| 232 | Боржгоны тал | 2778378 | 1 | | Боржгоны тал | |
| 233 | Боржигт | 2603365 | 1 | | | |
| 234 | Борж-Овоот | 5241359 | 2 | | | |
| 235 | Боролзой | 2085976 | 1 | | | |
| 236 | Бороогоулд | 2094533 | 11 | Бороогоулд | Бороогоулд | Бороогоулд |
| 237 | Бор-Өндер уул | 5025397 | 3 | | | |
| 238 | Борцэцэг | 4371267 | 1 | | | |
| 239 | Борын хөндий | 5315514 | 1 | | | |
| 240 | Босстон-Интернэшнл | 2665093 | 5 | Босстон-Интернэшнл | | |
| 241 | БОУО | 5337275 | 1 | | | |
| 242 | Бошигтхайрхан | 5128137 | 1 | | Бошигтхайрхан | |
| 243 | Бөгт-ирээдүй | 5056519 | 1 | | | |
| 244 | Бөхөг түргэн | 2822601 | 1 | | | |
| 245 | Бөхөгхөрс | 5271215 | 1 | | | |
| 246 | Бриджконстракшн | 2593009 | 2 | Бриджконстракшн | Бриджконстракшн | |
| 247 | Брикс | 2867702 | 1 | | | |
| 248 | Бриллиант | 2764563 | 1 | Бриллиант | | |
| 249 | Брит осианс куание | 5209307 | 1 | | | |
| 250 | Броад | 5024323 | 1 | | Броад | Броад |
| 251 | Бронзхордэ | 5325722 | 1 | | | |
| 252 | Брэйвхарт ресорсиз | 2878992 | 8 | Брэйвхарт ресорсиз | | |
| 253 | БС Санчир | 2550873 | 1 | БС Санчир | | |
| 254 | БСОН | 2797836 | 1 | | | |
| 255 | БТМГ | 5197376 | 2 | | | |
| 256 | Буддабар | 5079942 | 2 | | | |
| 257 | Буд-Инвест | 2100754 | 1 | Буд-Инвест | Буд-Инвест | Буд-Инвест |
| 258 | Буд-Ундрам | 3553779 | 1 | Буд-Ундрам | | |
| 259 | Бужгар-Орд | 5222443 | 1 | Бужгар-Орд | | |
| 260 | Букорп | 5209196 | 1 | | | |
| 261 | Бул бул | 2090082 | 1 | | | |
| 262 | Булган аймгийн хорих 439-р анги | 9011706 | 1 | | | |
| 263 | Булган-Алт | 2780712 | 1 | | | |
| 264 | Булганган гат | 5091462 | 2 | Булганган гат | | Булганган гат |
| 265 | Булганоулд | 5101891 | 5 | | | |
| 266 | Булган-Инвест | 2736381 | 2 | Булган-Инвест | | |
| 267 | Булгантайхар | 5172314 | 1 | | | |
| 268 | Булган-Эрдэс | 2877589 | 1 | | | |
| 269 | Булнайнтүшиг | 5013844 | 1 | | | |
| 270 | Буман-Олз | 5108799 | 2 | Буман-Олз | | Буман-Олз |
| 271 | Бум-Арвай-Инвест | 2562219 | 1 | | | |
| 272 | БУМБ | 2865912 | 1 | | | |
| 273 | Бумбат | 2075652 | 6 | Бумбат | Бумбат | Бумбат |
| 274 | Бумбатконсолидетед | 5264448 | 2 | | Бумбатконсолидетед | |
| 275 | Бумбатресорсес | 5193443 | 7 | Бумбатресорсес | Бумбатресорсес | Бумбатресорсес |
| 276 | Бумбатын гол | 2542714 | 2 | | | |
| 277 | Бурханхалдун группп | 2740257 | 1 | | | |
| 278 | БУУЛБЛ | 5060419 | 1 | | | |
| 279 | Бууралстоун | 5111803 | 1 | | | |
| 280 | Бууралын ар булаг | 5194199 | 1 | | | |
| 281 | Бушуо-Уул | 5152518 | 1 | | | |

**Хавсралт Ш -Компаниудын тайланд хамрагдсан судалгаа**

| Нийт тоо | Лиценз эзэмшигч компани | Эзэмшигчийн регистр | Эзэмшиж буй лицензийн тоо | ЗГ-ын тайланд нэгтгэгдсэн компани | ОУИТБС-ын ажлын албанд тайлангаа гаргасан компани | ОУИТБС-ын 2011 оны нэгтгэл тайланд хамрагдсн компани |
|---|---|---|---|---|---|---|
| 281 | Бушуо-Уул | 5152518 | 1 | | | |
| 282 | Буян | 9999995 | 1 | | | |
| 283 | Буянзориг | 5140013 | 1 | Буянзориг | | |
| 284 | Бүлээн дава | 5052297 | 1 | Бүлээн дава | | |
| 285 | Бүлээн-Ундрага | 5101468 | 1 | | | |
| 286 | Бүлээнхөндий | 5356725 | 1 | | | |
| 287 | Бүркит корпораци | 2003732 | 4 | | | |
| 288 | Бүст-Оргил | 5263506 | 1 | | | |
| 289 | Бүүргэнт | 2019205 | 3 | Бүүргэнт | Бүүргэнт | Бүүргэнт |
| 290 | Бүүх | 2088428 | 1 | Бүүх | | |
| 291 | БХХБ | 5090423 | 5 | БХХБ | | |
| 292 | БЧБ | 2862778 | 1 | | | |
| 293 | Бэйкуанжи туан | 5416736 | 1 | | | |
| 294 | Бэлгүүн-Анар | 2788101 | 1 | | | |
| 295 | Бэрлэгмайнинг | 5007127 | 1 | | | |
| 296 | Бэрхийн нурамт | 5111145 | 1 | | | |
| 297 | Бэрхресорсиз | 5210402 | 13 | Бэрхресорсиз | Бэрхресорсиз | Бэрхресорсиз |
| 298 | Бэрх-Уул | 2643928 | 6 | Бэрх-Уул | | Бэрх-Уул |
| 299 | Бэрхэттолгой | 5116414 | 1 | | | |
| 300 | Бэрэнгрупп | 2063182 | 2 | Бэрэнгрупп | Бэрэнгрупп | Бэрэнгрупп |
| 301 | Бэрэнмайнинг | 2886219 | 5 | Бэрэнмайнинг | Бэрэнмайнинг | Бэрэнмайнинг |
| 302 | Бэствайт | 2827891 | 1 | | | |
| 303 | Бэст-Орд | 2825643 | 1 | | | |
| 304 | Бэцтрейд | 2677121 | 1 | | | |
| 305 | ВАБК | 5210941 | 5 | | | |
| 306 | Вай Ий Эн Эф Юу | 5089034 | 2 | | | |
| 307 | Вайлинк | 5136512 | 1 | | | |
| 308 | Ванпоуншинг | 5061032 | 2 | | | |
| 309 | Вантаже | 5247462 | 1 | Вантаже | | |
| 310 | Вартбург | 5258464 | 1 | | | |
| 311 | Венера-Алтай | 5097657 | 1 | Венера-Алтай | | |
| 312 | Вэнчөн | 5250218 | 1 | | | |
| 313 | Вестерн проспектор монголия | 2834812 | 1 | | Вестерн проспектор монголия | Вестерн проспектор монголия |
| 314 | Вестернминэкс | 5297206 | 1 | | Вестернминэкс | |
| 315 | Вестернпроспектор | 5044669 | 1 | | | |
| 316 | Вестернресурс | 2848066 | 4 | | Вестернресурс | |
| 317 | ВЖВМ | 5210852 | 1 | | ВЖВМ | |
| 318 | Ви Юу И И | 5108802 | 1 | | | |
| 319 | Вивидстар | 5142636 | 1 | | | |
| 320 | Виллхунг | 5264707 | 1 | | | |
| 321 | Ворлдмайнинг | 5026016 | 1 | | | |
| 322 | Вояжер Минерал Ресурсес | 5502292 | 1 | | Вояжер Минерал Ресурсес | |
| 323 | Вояжерголд | 5202744 | 1 | Вояжерголд | Вояжерголд | |
| 324 | Вүүдстар ресорсес интернэшнл | 5437903 | 1 | | | |
| 325 | Вэнчөн | 5250218 | 10 | Вэнчөн | | |
| 326 | Газар-Орд | 2694204 | 1 | | | |
| 327 | Газархэвлий | 4247434 | 2 | | | |
| 328 | Газрын сувд | 5070244 | 1 | | | |
| 329 | Газрын-эрдэнэс | 2714701 | 2 | | | |
| 330 | Галлантстарт | 5023033 | 2 | Галлантстарт | | |
| 331 | Галхиат | 5130549 | 1 | | | |
| 332 | Ганган гэлбаа | 5139538 | 1 | | Ганган гэлбаа | |
| 333 | Гангар-Инвест | 2095092 | 2 | Гангар-Инвест | | |
| 334 | Гангархаш | 5003105 | 1 | | | |
| 335 | Ган-Илч | 2544695 | 1 | Ган-Илч | | |
| 336 | Гантиг-Уул | 2085844 | 1 | | | |
| 337 | Ганхийц | 2090988 | 1 | Ганхийц | | |
| 338 | Гаррисон-Ази | 5122392 | 9 | Гаррисон-Ази | | |
| 339 | Гартаам-Оюу | 2561352 | 1 | | | |
| 340 | Гацуурт | 2054701 | 21 | Гацуурт | Гацуурт | Гацуурт |
| 341 | ГБНБ | 2615797 | 1 | ГБНБ | | ГБНБ |
| 342 | Геогоулд | 2885425 | 1 | | | |
| 343 | Гео-Инфо | 2773589 | 1 | | Гео-Инфо | |
| 344 | Геоканон төв | 2069318 | 1 | | | |
| 345 | Геомастер | 2630478 | 1 | Геомастер | | |
| 346 | Геомин | 2866773 | 3 | Геомин | | Геомин |
| 347 | Геомин шпат | 5099595 | 1 | | | |
| 348 | Геопро монгол | 5185874 | 1 | | | |
| 349 | Геосигналс | 5168635 | 1 | Геосигналс | | |
| 350 | Гео-Эрин | 2867931 | 2 | | | |
| 351 | Гермесгахиур | 5209447 | 1 | Гермесгахиур | | |
| 352 | Глобал истерн минералз рисеч | 5144396 | 8 | Глобал истерн минералз рисеч | Глобал истерн минералз рисеч | |
| 353 | Глобалбальш | 5347548 | 1 | | | |
| 354 | Глобалтоун | 5197414 | 1 | Глобалтоун | | |
| 355 | Глобал-Энержи | 5160162 | 1 | | | |
| 356 | ГМЦ | 5071275 | 1 | | | |
| 357 | Го Си Зэ | 5428955 | 1 | | | |
| 358 | Гоал тоавард майнинг | 5530172 | 1 | | | |
| 359 | Гоби энд море | 2583798 | 1 | | | |
| 360 | Гобиконсолидетед | 5426952 | 18 | Гобиконсолидетед | Гобиконсолидетед | Гобиконсолидетед |
| 361 | Гобикоул энд энержи | 2862468 | 32 | Гобикоул энд энержи | Гобикоул энд энержи | Гобикоул энд энержи |
| 362 | Гоби-Эксплорэйшн | 2785129 | 6 | Гоби-Эксплорэйшн | | Гоби-Эксплорэйшн |
| 363 | Гоби-Энтерпрайз | 5113024 | 9 | Гоби-Энтерпрайз | | |
| 364 | Говийн ертөнц | 5106648 | 1 | | | |
| 365 | Говийн хөвжил рсорс | 5434041 | 1 | | | |
| 366 | Говь нутгийн баялаг | 5540437 | 1 | | | |
| 367 | Говь эрдэнэ марал | 5362407 | 1 | | | |
| 368 | Говьгео | 2004976 | 11 | Говьгео | | |
| 369 | Говьманхан | 2577992 | 1 | | | |
| 370 | Говьмарал | 5212448 | 1 | | | |
| 371 | Говьмастер | 5095719 | 1 | | | |

| Хавсралт Ш -Компаниудын тайланд хамрагдсан судалгаа | | | | | | |
|---|---|---|---|---|---|---|
| Нийт тоо | Лиценз эзэмшигч компани | Эзэмшигчийн регистр | Эзэмшиж буй лицензийн тоо | ЗГ-ын тайланд нэгтгэгдсэн компани | ОУИТБС-ын ажлын албанд тайлангаа гаргасан компани | ОУИТБС-ын 2011 оны нэгтгэл тайланд хамрагдсн компани |
| 371 | Говьмастер | 5095719 | 1 | | | |
| 372 | Говьнаран уул | 5355133 | 2 | | | |
| 373 | Говьрезерв | 5390966 | 1 | | | |
| 374 | Говьтугалга | 5288894 | 2 | | | |
| 375 | Говьфайндерс | 5238862 | 1 | | | |
| 376 | Говьхурах | 5218101 | 1 | Говьхурах | | |
| 377 | Говьшоо | 5060338 | 2 | | | |
| 378 | Говь-Эрээн | 5260833 | 3 | | | |
| 379 | Гозоргоулд | 5137195 | 1 | | | |
| 380 | Гокбулган уул | 5236517 | 1 | | | |
| 381 | Голден стрийм интернэйшнл | 5461197 | 2 | | Голден стрийм интернэйшнл | |
| 382 | Голденвинг | 5129184 | 1 | | | |
| 383 | Голденгоби майнинг | 5340624 | 5 | | | Голденгоби майнинг |
| 384 | Голденгоблет | 5150752 | 4 | | | |
| 385 | Голденгроуз | 5310598 | 2 | | Голденгроуз | |
| 386 | Голденкастл | 5103878 | 1 | | | |
| 387 | Голденкрос | 5200881 | 10 | Голденкрос | Голденкрос | Голденкрос |
| 388 | Голденмираж гоби | 5146712 | 1 | | | |
| 389 | Голденпийк | 5101492 | 1 | Голденпийк | | |
| 390 | Голденпогада | 5111625 | 1 | Голденпогада | | |
| 391 | Голденсаве | 5396166 | 1 | Голденсаве | | |
| 392 | Голденхейлс | 5060222 | 3 | Голденхейлс | | |
| 393 | Горняк | 5006813 | 1 | | | |
| 394 | Гоулден эссэнс монголиа | 5444012 | 2 | Гоулден эссэнс монголиа | | |
| 395 | Гоулдланд | 2668548 | 1 | | | |
| 396 | Гоулд-Оптивелл | 5097215 | 1 | | | |
| 397 | Гоулдсэнын монголиа | 2871505 | 1 | | | |
| 398 | Гоулдэннар | 5301351 | 1 | | | |
| 399 | Гөүлдэннэст | 4377443 | 1 | | | |
| 400 | Гравелстоун | 5194512 | 3 | | | |
| 401 | Грандмонтана майнинг | 5436176 | 7 | | | |
| 402 | Грандформула | 5212669 | 1 | Грандформула | | |
| 403 | Грандхаски интернэшнл | 5426634 | 1 | | | |
| 404 | Грейт байтар | 5359252 | 1 | | | |
| 405 | Грейтмонголиа маунтайн | 5405645 | 1 | | Грейтмонголиа маунтайн | |
| 406 | Грийнбокс | 5386179 | 1 | | | |
| 407 | Грийнривер | 5084458 | 2 | Грийнривер | | |
| 408 | Грийнстейшн | 2650436 | 1 | Грийнстейшн | | |
| 409 | Грийт ийст менералс | 5440092 | 3 | | Грийт ийст менералс | |
| 410 | Гуосэн | 2890542 | 1 | | | |
| 411 | Гуравт | 2024594 | 2 | | Гуравт | |
| 412 | Гурван-Аргалант | 5097266 | 2 | | | |
| 413 | Гурванзам | 5026628 | 1 | Гурванзам | | Гурванзам |
| 414 | Гурванталст | 2022796 | 2 | | | |
| 415 | Гурвантамга | 2091798 | 1 | | | |
| 416 | Гурвантосон | 3368564 | 1 | | | |
| 417 | Гурвантөхөм | 2086166 | 3 | Гурвантөхөм | | Гурвантөхөм |
| 418 | Гурван-Эвтэн | 2087472 | 1 | Гурван-Эвтэн | | |
| 419 | Гутайндаваа | 5205107 | 2 | | | |
| 420 | Гучиндэлгэр | 5103274 | 1 | | | |
| 421 | Гүнбилэг гоулд | 5215757 | 3 | | Гүнбилэг гоулд | Гүнбилэг гоулд |
| 422 | Гүнбилэг орд | 5402247 | 2 | | | |
| 423 | Гүнбилэг трейд | 2765853 | 1 | Гүнбилэг трейд | Гүнбилэг трейд | Гүнбилэг трейд |
| 424 | Гүнжийн даваа | 5260744 | 1 | | | |
| 425 | Гүнтүшиг | 5112842 | 1 | | | |
| 426 | Гүрвэлжингоо | 5308917 | 1 | | | |
| 427 | Гүрэн | 2845458 | 1 | | | |
| 428 | Гүүдайс | 5193605 | 1 | | | |
| 429 | Гэрэл-Аривжих | 5221447 | 1 | | | |
| 430 | Гэрэлт-Орд | 2152924 | 1 | Гэрэлт-Орд | | |
| 431 | Гэрэлтшинэчлэл | 5046483 | 1 | | | |
| 432 | Гялалзах-Эрдэнэс | 5234018 | 1 | | | |
| 433 | Даагатын салаа | 5319072 | 3 | | | |
| 434 | Дабльмөнх | 5004063 | 2 | | | |
| 435 | Дабльшутуце | 5088321 | 1 | | | |
| 436 | Дваа-Арвижих | 5204496 | 2 | | | |
| 437 | Двааат | 2143097 | 2 | | | |
| 438 | Двст-Оргил | 2293323 | 1 | | | |
| 439 | Двстрейд | 2585367 | 1 | | | |
| 440 | Двстхотгор | 5325528 | 1 | | | |
| 441 | Двхар-Онохуй | 5142962 | 1 | | | |
| 442 | Двхарсолонго | 5115809 | 1 | | | |
| 443 | Дадизи юиан | 5179173 | 5 | Дадизи юиан | | Дадизи юиан |
| 444 | Даймонд | 2088932 | 1 | | | |
| 445 | Даймондлэнд | 5278686 | 1 | | | |
| 446 | Даланбулаг трейд | 2608073 | 1 | | | |
| 447 | Дальняяземля | 5327229 | 1 | | | |
| 448 | Дамбат | 2618532 | 1 | | | |
| 449 | Данхаргоулд | 5250978 | 1 | | | |
| 450 | Дархан алтан туул | 2682702 | 1 | | | |
| 451 | Дархан эрдэнэ бүрэн | 2736624 | 1 | | | |
| 452 | Дархан-Айронт | 4245547 | 1 | | | |
| 453 | Дарханбор хужир | 5109884 | 1 | | | |
| 454 | Дарханговь | 2016265 | 1 | Дарханговь | | |
| 455 | Дарханфлюорит | 5039932 | 1 | | | |
| 456 | Дарханшар бүрд | 2558106 | 1 | | | |
| 457 | Дарханы төмөрлөгийн үйлдвэр | 2051303 | 3 | Дарханы төмөрлөгийн үйлдвэр | | |
| 458 | Дархан-Элс | 2883252 | 1 | | | |
| 459 | Дарьгангын их тал | 5202906 | 1 | | | |
| 460 | Дасайн-Уул | 5039274 | 1 | Дасайн-Уул | | |
| 461 | Дасмондрилл | 5094887 | 1 | | | |
| 462 | Дацантрейд | 2061848 | 14 | Дацантрейд | Дацантрейд | Дацантрейд |
| 463 | Даш-Алтай | 5109434 | 1 | | | |

| Хавсралт Ш -Компаниудын тайланд хамрагдсан судалгаа | | | | | | |
|---|---|---|---|---|---|---|
| Нийт тоо | Лиценз эзэмшигч компани | Эзэмшигчийн регистр | Эзэмшиж буй лицензийн тоо | ЗГ-ын тайланд нэгтгэгдсэн компани | ОУИТБС-ын ажлын албанд тайлангаа гаргасан компани | ОУИТБС-ын 2011 оны нэгтгэл тайланд хамрагдсн компани |
| 463 | Даш-Алтай | 5109434 | 1 | | | |
| 464 | Дашунда | 5386756 | 1 | | | |
| 465 | Даяарх | 2068133 | 1 | | | |
| 466 | Даян-Оргил | 2060825 | 2 | | | |
| 467 | ДБТХ | 2800128 | 11 | ДБТХ | | |
| 468 | Делта голд | 5369703 | 2 | | | |
| 469 | Дельфин | 2096277 | 1 | | | |
| 470 | Деройфайнэншнл адвайзори | 5222702 | 1 | | | |
| 471 | Деронгмонголиа | 2838508 | 1 | Деронгмонголиа | | |
| 472 | Ди Би Си Эн | 5395429 | 1 | | | |
| 473 | Ди Би Эс Ти ресорсис | 5412986 | 1 | | | |
| 474 | Ди Жи Ди Эм | 5485452 | 2 | | | |
| 475 | Ди Жи Эф Эл | 3310132 | 2 | | | |
| 476 | Ди Зэт энд Ай | 2570769 | 3 | Ди Зэт энд Ай | | |
| 477 | Ди Эйч Пи | 5071569 | 1 | | | |
| 478 | Ди Эйч Пи Эн | 5166187 | 1 | | | |
| 479 | Ди Эс Си | 5034213 | 1 | | Ди Эс Си | |
| 480 | Ди Эс Эн Кэй | 5445485 | 1 | | Ди Эс Эн Кэй | |
| 481 | ДМТ | 5021359 | 1 | | | |
| 482 | ДНЦ | 5282101 | 1 | | | |
| 483 | Донгфаннэнюан | 5230756 | 1 | | | |
| 484 | Дооданхар | 5224829 | 1 | | | |
| 485 | Дорноговийн үйлс | 5473748 | 1 | | | |
| 486 | Дорнод содиум сульфат | 5439841 | 1 | | | |
| 487 | Дорнодбайц | 5039258 | 1 | | | |
| 488 | Дорнодметал | 5329612 | 1 | | | |
| 489 | Дорнын гэгээн үүл энержи | 5421713 | 1 | | | |
| 490 | Дорнын нүүрс | 2824302 | 2 | | | |
| 491 | Дорнын хүдэр | 5197201 | 4 | Дорнын хүдэр | Дорнын хүдэр | Дорнын хүдэр |
| 492 | Дорнын цеолит | 5197554 | 2 | | | |
| 493 | Дорнын чулуулаг | 5070287 | 7 | | Дорнын чулуулаг | |
| 494 | Дорнын эрхэс | 5344417 | 4 | | | |
| 495 | Дорныншим | 5256267 | 6 | Дорныншим | | |
| 496 | Доурадо | 5200334 | 5 | | | |
| 497 | Дөрвөнхүмүүн | 2267438 | 1 | | | |
| 498 | Дөчиндэлгэрэх | 5112486 | 1 | | | |
| 499 | Дримлэйнд | 2619504 | 2 | Дримлэйнд | | |
| 500 | Дугуй-Уул | 5249007 | 2 | | | |
| 501 | Дунар-Од | 2544938 | 1 | | | |
| 502 | Дунтрейд | 2574209 | 1 | | | |
| 503 | Дунфанлунма | 5180953 | 1 | | | |
| 504 | Дуньли | 5087163 | 1 | | | |
| 505 | Дун-Эрдэнэ | 2010933 | 4 | Дун-Эрдэнэ | Дун-Эрдэнэ | Дун-Эрдэнэ |
| 506 | Дун-Юань | 2724146 | 3 | Дун-Юань | | Дун-Юань |
| 507 | Дүүлэхшөнхор | 2160757 | 1 | | | |
| 508 | Дэвжих арвин орд | 5325579 | 1 | | | |
| 509 | Дэлгэр хангай трейд | 2008726 | 1 | | | |
| 510 | Дэлгэр-Орчлон | 2736578 | 1 | Дэлгэр-Орчлон | | Дэлгэр-Орчлон |
| 511 | Дэлхий трейд | 2778157 | 1 | | | |
| 512 | Дэлхийн цаг | 5116244 | 1 | | | |
| 513 | ДЭПАМ | 5360064 | 1 | | | |
| 514 | Дэрбумба | 2866234 | 1 | | | |
| 515 | Ёнченг | 2869462 | 1 | | | |
| 516 | ЕОС | 5090598 | 5 | | ЕОС | |
| 517 | Ерөөлэнд | 5205387 | 1 | | | |
| 518 | Есөн эрдэнийн ордон | 5301947 | 4 | | | |
| 519 | Есөнбаялаг | 2567709 | 2 | | | |
| 520 | Есөнмана импекс | 2546272 | 1 | | | |
| 521 | Есөнхаш эрдэнэ | 5108616 | 1 | | | |
| 522 | Жавхлант-Орд | 5217652 | 3 | | | |
| 523 | Жакдоосан | 5224861 | 2 | | | |
| 524 | Жамп | 2081547 | 4 | | | |
| 525 | Жамп-Алт | 3738191 | 3 | Жамп-Алт | Жамп-Алт | Жамп-Алт |
| 526 | Жаншинэнеэн монгол | 5415322 | 1 | Жаншинэнеэн монгол | | |
| 527 | Жаньюань | 5192889 | 1 | | | |
| 528 | Жаргалантрашаант | 4063481 | 1 | Жаргалантрашаант | | |
| 529 | Жаргалант-Үүд | 2605066 | 1 | | | |
| 530 | Жарсан | 2567229 | 1 | | | |
| 531 | ЖБЦБ | 5452112 | 1 | | | |
| 532 | ЖЕМИ интернэйшнл | 2638185 | 2 | | | |
| 533 | Жемини | 5085713 | 2 | Жемини | | |
| 534 | Жем-Интернэшнл | 2612046 | 1 | Жем-Интернэшнл | | Жем-Интернэшнл |
| 535 | Женри | 2081342 | 1 | | | |
| 536 | Жеодриллинг | 2609509 | 1 | | | |
| 537 | Жеожени | 5218004 | 1 | | | |
| 538 | Жи Пи Эф | 5421624 | 3 | | | |
| 539 | Жи Эй Жи | 2073013 | 1 | | | |
| 540 | Жи Ар Ти Би | 5108195 | 5 | | Жи Ар Ти Би | |
| 541 | Жи Би Лийз | 2578778 | 3 | | | |
| 542 | Жи Би Эм | 5081416 | 1 | | | |
| 543 | Жи Ди Би Эн | 5126878 | 2 | | | |
| 544 | Жи Жи Жи майнинг груп | 5325595 | 1 | | | |
| 545 | Жи Жи Эс Эс | 5131618 | 2 | | | |
| 546 | Жи контент | 5371066 | 1 | | | |
| 547 | Жи Кэй Эм Кэй | 5041589 | 2 | Жи Кэй Эм Кэй | | Жи Кэй Эм Кэй |
| 548 | Жи Эйч Пи | 3550524 | 1 | | | |
| 549 | Жи Эл Ди Ви | 5028787 | 4 | Жи Эл Ди Ви | Жи Эл Ди Ви | Жи Эл Ди Ви |
| 550 | Жи Эм Эм Си | 5370116 | 1 | | | |
| 551 | Жи Эн Өү Си | 5341507 | 1 | | | |
| 552 | Жи Эн Ти Эл | 5157641 | 1 | | | |
| 553 | Жи энд Юу голд | 2675471 | 2 | Жи энд Юу голд | | Жи энд Юу голд |
| 554 | Жи Эс Би майнинг | 5439574 | 3 | | Жи Эс Би майнинг | Жи Эс Би майнинг |
| 555 | Жи Эс И | 5396484 | 1 | | | |
| 556 | Жи Эф Си | 5034396 | 1 | | | |

| Хавсралт Ш -Компаниудын тайланд хамрагдсан судалгаа | | | | | | |
|---|---|---|---|---|---|---|
| Нийт тоо | Лиценз эзэмшигч компани | Эзэмшигчийн регистр | Эзэмшиж буй лицензийн тоо | ЗГ-ын тайланд нэгтгэгдсэн компани | ОУИТБС-ын ажлын албанд тайлангаа гаргасан компани | ОУИТБС-ын 2011 оны нэгтгэл тайланд хамрагдсн компани |
| 556 | Жи Эф Си | 5034396 | 1 | | | |
| 557 | Жимэнг | 5006864 | 1 | | | |
| 558 | Жингийн гол | 5087457 | 1 | | | |
| 559 | Жингуан | 5005361 | 1 | | | |
| 560 | Жиндизи юиан | 5332893 | 1 | | | |
| 561 | Жинкорона | 5060869 | 2 | Жинкорона | | |
| 562 | Жинтайда | 5305179 | 1 | Жинтайда | | |
| 563 | Жинхуа орд | 5002486 | 1 | Жинхуа орд | Жинхуа орд | Жинхуа орд |
| 564 | Жинчао | 5343372 | 2 | | | |
| 565 | Жиншентан | 5134803 | 1 | Жиншентан | | |
| 566 | Жисикорпораци | 5300118 | 1 | Жисикорпораци | | |
| 567 | Жиу куанг инвестмент лимитед | 5408628 | 1 | | | |
| 568 | Жиэфэн | 5050669 | 1 | | | |
| 569 | ЖМЭ | 5076021 | 1 | | | |
| 570 | ЖНПЭ | 2568284 | 1 | | | |
| 571 | Жо интернэшнл | 2688123 | 1 | | | |
| 572 | Жоншгазар | 2793512 | 2 | | Жоншгазар | |
| 573 | Жорчидай | 5163803 | 5 | | | |
| 574 | Жотойнбажууна | 5089417 | 2 | Жотойнбажууна | Жотойнбажууна | Жотойнбажууна |
| 575 | Жөн Юан | 2780518 | 10 | Жөн Юан | | |
| 576 | Жунгөтекуан | 5228026 | 1 | Жунгөтекуан | | |
| 577 | Жунгуокианефажан | 5493706 | 1 | | | |
| 578 | Жунзэнь | 5088755 | 1 | | | |
| 579 | Жунфенглантонг | 5401496 | 1 | | | |
| 580 | Жунхаов эйеэ | 5039681 | 1 | | | |
| 581 | Жун-Юань | 2812231 | 1 | Жун-Юань | | |
| 582 | Жутайюуан | 5281857 | 1 | | | |
| 583 | Жьюв элмайнинг | 5252849 | 2 | | | |
| 584 | Жэй Си Си Ар | 5308488 | 1 | | | |
| 585 | Жэй Ти Ти | 5344441 | 1 | | | |
| 586 | Жэйв эл | 5212235 | 1 | | | |
| 587 | ЖЭИМ | 5127033 | 1 | | | |
| 588 | Жэсмон | 5024579 | 1 | | | |
| 589 | Жюдекуане | 5498597 | 3 | Жюдекуане | | |
| 590 | Заамарын их алт | 2670801 | 1 | Заамарын их алт | | |
| 591 | Зав тайж | 3551083 | 1 | | | |
| 592 | Занаду энержи ресорсэс монголиа | 5220203 | 6 | | | |
| 593 | Занаду коал монголиа | 5168171 | 5 | Занаду коал монголиа | | |
| 594 | Занаду металс монголиа | 5168201 | 3 | | | Занаду металс монголиа |
| 595 | Занаду коппэр монголиа | 5103479 | 1 | Занаду коппэр монголиа | | |
| 596 | Занарт-Уул | 5040639 | 2 | | | |
| 597 | Зандболор | 5182824 | 2 | | Зандболор | |
| 598 | Засаг сүмбэр | 5341205 | 1 | | | |
| 599 | Засагчандмань | 2678152 | 1 | | | |
| 600 | Засагчандмань майнз | 5382432 | 1 | | | |
| 601 | Заяатувшин | 2049902 | 1 | | | |
| 602 | ЗБАА | 5091098 | 5 | | ЗБАА | ЗБАА |
| 603 | Звездаметрика | 5204631 | 2 | | Звездаметрика | |
| 604 | Золотаякорона | 5213789 | 1 | | | |
| 605 | Зоогийн-Эх | 2542315 | 1 | | | |
| 606 | Зорь итгэ бүтээ | 5087546 | 1 | | | |
| 607 | Зостресорсиз | 5210453 | 1 | Зостресорсиз | Зостресорсиз | |
| 608 | Зөөлөн чулуу | 5492955 | 2 | | | |
| 609 | Зө-Юүе | 5016665 | 1 | Зө-Юүе | | Зө-Юүе |
| 610 | ЗТХ | 5110297 | 1 | | ЗТХ | |
| 611 | Зулмөнх бадмараг | 2701561 | 1 | | | |
| 612 | Зунрун | 2724391 | 1 | Зунрун | | |
| 613 | Зуунмод уул | 5135958 | 5 | Зуунмод уул | Зуунмод уул | Зуунмод уул |
| 614 | Зууннайман суврага | 2113023 | 1 | Зууннайман суврага | | |
| 615 | Зууны төгөл | 5109191 | 1 | | | |
| 616 | Зууны чавхдас | 5061458 | 1 | | | |
| 617 | Зүбгол | 2868679 | 1 | | | |
| 618 | Зүлэгтбулаг | 3308456 | 1 | | | |
| 619 | Зүлэгттрейд | 2552329 | 1 | | | |
| 620 | Зүнма | 2839385 | 1 | | | |
| 621 | Зүрийн булан | 2854384 | 3 | Зүрийн булан | Зүрийн булан | |
| 622 | Зүтгэлтгүн | 5190967 | 1 | | | |
| 623 | Зүчид-Орд | 5357322 | 2 | Зүчид-Орд | Зүчид-Орд | |
| 624 | ЗЦБЭ | 5030102 | 1 | | | |
| 625 | Зэвтдуулга | 5101883 | 1 | | | |
| 626 | Зэвшинзол | 5108187 | 1 | | | |
| 627 | Зэлэм | 2020955 | 1 | Зэлэм | | |
| 628 | Зэрэглэхгэрэл | 5212359 | 1 | | | |
| 629 | Зэст-Алтай | 5109264 | 1 | | | |
| 630 | Зэст-Өндөр | 5110475 | 1 | | | |
| 631 | Зэт Ви Ти Эм | 5182492 | 1 | | | |
| 632 | И Жи Си | 5370124 | 1 | | | |
| 633 | И И Жэй | 2555565 | 2 | И И Жэй | | |
| 634 | И Си Эм | 5152674 | 1 | | | |
| 635 | И Эй Эм тэшиг | 2843528 | 1 | | | |
| 636 | И Эй Эм хөх адар | 2844915 | 7 | И Эй Эм хөх адар | | |
| 637 | И Эм Ай Си | 5320089 | 1 | | | |
| 638 | И Эм Жи Ар | 5193079 | 1 | | | |
| 639 | И Эн Ар И Икс | 5514312 | 4 | | | |
| 640 | И энд Жи Ар | 5237947 | 1 | | | |
| 641 | Ивээл-Өлзий | 5154456 | 2 | | | |
| 642 | Идеалсистемс | 2864193 | 1 | | | |
| 643 | Идэрголд | 2627663 | 1 | | | |
| 644 | Идэрхайрхан | 2169967 | 2 | Идэрхайрхан | Идэрхайрхан | |
| 645 | Ийстернроуд | 2747707 | 1 | | | |
| 646 | Ийстзон | 5074622 | 4 | Ийстзон | | |
| 647 | Икс Эйч Кэй Эйч | 5412013 | 1 | Икс Эйч Кэй Эйч | | |
| 648 | Илтгоулд | 5073189 | 2 | Илтгоулд | Илтгоулд | Илтгоулд |

**Хавсралт Ш -Компаниудын тайланд хамрагдсан судалгаа**

| Нийт тоо | Лиценз эзэмшигч компани | Эзэмшигчийн регистр | Эзэмшиж буй лицензийн тоо | ЗГ-ын тайланд нэгтгэгдсэн компани | ОУИТБС-ын ажлын албанд тайлангаа гаргасан компани | ОУИТБС-ын 2011 оны нэгтгэл тайланд хамрагдсн компани |
|---|---|---|---|---|---|---|
| 648 | Илтгоулд | 5073189 | 2 | Илтгоулд | Илтгоулд | Илтгоулд |
| 649 | Илч хужирт | 5457912 | 1 | | | |
| 650 | Илчитметалл | 2784041 | 3 | Илчитметалл | Илчитметалл | |
| 651 | Илчитхурдаст | 5055105 | 1 | | | |
| 652 | Илчлэгхайлан | 5168724 | 1 | | | |
| 653 | Имай-Амка | 5160456 | 1 | Имай-Амка | | |
| 654 | Империалсмайнинг корпорэйшн | 5454719 | 1 | | | |
| 655 | Ингхө | 2827875 | 1 | | | |
| 656 | Индусшакти | 5115132 | 1 | | | |
| 657 | Инкобрик | 5246822 | 1 | | | |
| 658 | Инномо | 5236711 | 1 | | | |
| 659 | Иноивасаки | 5393159 | 1 | | | |
| 660 | Интерглобал | 2734052 | 1 | Интерглобал | | |
| 661 | Интраговь гоулд | 5395445 | 6 | Интраговь гоулд | | |
| 662 | Инфинитиспэйс | 5467268 | 3 | | Инфинитиспэйс | |
| 663 | Ипотекмасс | 5100747 | 1 | | | |
| 664 | Ирвэс-интертрейд | 2065606 | 2 | Ирвэс-интертрейд | | |
| 665 | Ирмүүнбосго | 5396786 | 2 | | | |
| 666 | Ирмэгдваа | 5119375 | 1 | | | |
| 667 | Итгэлтүшиг | 5063329 | 2 | | Итгэлтүшиг | |
| 668 | Итгэлтхүлэг | 2093154 | 5 | Итгэлтхүлэг | | |
| 669 | Их агар хайрхан | 5309425 | 2 | | | |
| 670 | Их алт консалтинг | 2670704 | 2 | | | |
| 671 | Их алт-Заамар | 2556847 | 2 | | | |
| 672 | Их говийн чулуу | 5482275 | 1 | | | |
| 673 | Их өвөлжөө | 2558661 | 1 | | | |
| 674 | Их талст | 2708132 | 1 | | | |
| 675 | Их тохойрол | 2784262 | 3 | Их тохойрол | | |
| 676 | Их ундрах талст | 5237572 | 1 | | | |
| 677 | Их уулын эрдэнэс | 5286808 | 1 | | | |
| 678 | Их хөвчийн жонон | 2663341 | 2 | | | |
| 679 | Ихбаялаг эрдэнэ | 5026644 | 1 | | | |
| 680 | Ихгазрын өнгө | 5229715 | 1 | | | |
| 681 | Ихговь энержи | 5522935 | 2 | | | |
| 682 | Ихмонгол майнинг | 5014131 | 9 | Ихмонгол майнинг | | Ихмонгол майнинг |
| 683 | Ихмонгол шувуу | 2595818 | 1 | Ихмонгол шувуу | | |
| 684 | Ихсав | 5325536 | 2 | | | |
| 685 | Ихторгон жим | 5424585 | 1 | | | |
| 686 | Ихтэмүүлэл | 2067684 | 1 | | | |
| 687 | Их-Урсгал | 2542579 | 1 | | | |
| 688 | Иххаан чулуу | 5322448 | 1 | | | |
| 689 | Иххалиун | 2010968 | 1 | | | |
| 690 | Иххан уул | 2732726 | 3 | Иххан уул | | Иххан уул |
| 691 | Иххүдэр | 5210984 | 1 | | | |
| 692 | Ихшижир эрдэнэ | 5219485 | 4 | | | |
| 693 | Ихэргурван цохио | 5320569 | 1 | | | |
| 694 | Кавернболд | 5308534 | 2 | Кавернболд | | |
| 695 | Казмонконтакт | 5041538 | 2 | Казмонконтакт | | Казмонконтакт |
| 696 | Кайлонку онеэ | 5114039 | 1 | | | |
| 697 | Каймекс | 5199123 | 2 | | | |
| 698 | Кайнарвольфрам | 2844001 | 3 | Кайнарвольфрам | | |
| 699 | Калеодому с | 5276861 | 1 | | | |
| 700 | Камилия | 5020301 | 1 | | | |
| 701 | Канлунхуатай | 5074851 | 1 | Канлунхуатай | | |
| 702 | Капитал авто сервис | 2698161 | 1 | | | |
| 703 | Карагайт марбат | 5161584 | 1 | | | |
| 704 | Карьерферрум | 5483077 | 1 | | | |
| 705 | Каскейд майнинг | 5463599 | 3 | Каскейд майнинг | | Каскейд майнинг |
| 706 | Кеналхап | 5270413 | 3 | Кеналхап | Кеналхап | |
| 707 | Кенже | 2025736 | 3 | | | |
| 708 | Кизуна | 5303478 | 2 | | | |
| 709 | Кинова | 2762927 | 1 | | | |
| 710 | Клен энержи майнинг | 5419026 | 2 | | | |
| 711 | Климаксмэжур | 5339138 | 1 | | | |
| 712 | КМНГ | 5202868 | 3 | КМНГ | | |
| 713 | Кодем | 2831538 | 3 | Кодем | | |
| 714 | Коммод | 2685841 | 3 | Коммод | | Коммод |
| 715 | Коммонмакс | 5132053 | 3 | Коммонмакс | | |
| 716 | Континентал | 2583216 | 1 | Континентал | | |
| 717 | Коол Адвентурс | 5244552 | 3 | | | |
| 718 | Коолбродерс интернешнл | 5214599 | 1 | Коолбродерс интернешнл | | |
| 719 | Коолпартнерс | 5245966 | 1 | | | |
| 720 | Коолфронтьерс | 5248329 | 1 | Коолфронтьерс | | |
| 721 | Коресмонголиа | 5098238 | 2 | | Коресмонголиа | |
| 722 | Корет энержи | 5113717 | 3 | Корет энержи | | |
| 723 | Кормонмайн хаус | 5229634 | 2 | | | |
| 724 | Космомайнинг | 5400465 | 1 | | | |
| 725 | Коттеджбарилга | 5045525 | 1 | | | |
| 726 | Коулдголд монгол | 2571498 | 1 | | | |
| 727 | Кратон | 5051665 | 6 | | | |
| 728 | Кристаллфлюорит монголия | 5173469 | 1 | | | |
| 729 | Кристалтитер | 5159644 | 1 | | | |
| 730 | Күнлүн | 2745534 | 1 | Күнлүн | | |
| 731 | Кью Жи Экс монгол | 2706865 | 4 | Кью Жи Экс монгол | Кью Жи Экс монгол | Кью Жи Экс монгол |
| 732 | Кэй Ви Пи | 2889668 | 1 | Кэй Ви Пи | Кэй Ви Пи | Кэй Ви Пи |
| 733 | Кэй Жи Си Юу Юу | 5123712 | 1 | | | |
| 734 | Кэй Жэй Жэй Си | 5176336 | 2 | | | |
| 735 | Кэй Эйч трейд | 2805855 | 1 | | | |
| 736 | Кэтэймайнинг | 5408415 | 1 | | | |
| 737 | Лайли | 2827298 | 1 | | | |
| 738 | Лайм-Инвест | 2824752 | 1 | | | |
| 739 | Лайтуоркс | 5204291 | 3 | | | |
| 740 | Ландлорд | 2866455 | 1 | | | |

| Хавсралт Ш -Компаниудын тайланд хамрагдсан судалгаа | | | | | | |
|---|---|---|---|---|---|---|
| Нийт тоо | Лиценз эзэмшигч компани | Эзэмшигчийн регистр | Эзэмшиж буй лицензийн тоо | ЗГ-ын тайланд нэгтгэгдсэн компани | ОУИТБС-ын ажлын албанд тайлангаа гаргасан компани | ОУИТБС-ын 2011 оны нэгтгэл тайланд хамрагдсн компани |
| 740 | Ландлорд | 2866455 | 1 | | | |
| 741 | Ланд-Оре | 5429617 | 3 | | Ланд-Оре | |
| 742 | Латераль | 5208025 | 1 | | | |
| 743 | Легендмайнз | 5007143 | 1 | | | |
| 744 | Литиу ммайнинг | 5172829 | 1 | | | |
| 745 | Лов онко | 5084024 | 3 | | | |
| 746 | Лонглайн | 5185696 | 1 | | | |
| 747 | Лоншөнда | 5312213 | 1 | Лоншөнда | Лоншөнда | Лоншөнда |
| 748 | Лотто-Инк | 2778076 | 1 | | | |
| 749 | Лоту с-Амгалан | 5309069 | 1 | | | |
| 750 | Лоту сдай у у л | 5288126 | 1 | | | |
| 751 | Лоту сталст флу рспар | 5269695 | 1 | | | |
| 752 | ЛУВР | 5313341 | 1 | | | |
| 753 | Лу же-Орд | 5266084 | 6 | | | |
| 754 | Лу т чу лу у | 5396662 | 2 | Лу т чу лу у | | Лу т чу лу у |
| 755 | Лу черо | 5048486 | 1 | | | |
| 756 | ЛХА | 2030187 | 1 | | | |
| 757 | Лхагв ажин | 2823616 | 2 | | | |
| 758 | Лхасахиу с | 5327849 | 1 | | | |
| 759 | ЛЧ | 2083876 | 2 | ЛЧ | | |
| 760 | Лэгсиг | 5267641 | 1 | | | |
| 761 | Лэжиндарикапитал | 5513138 | 1 | | | |
| 762 | Лэндмонголиа | 2708345 | 2 | Лэндмонголиа | | |
| 763 | М энд Т серв ис | 2837889 | 2 | | | |
| 764 | Мага | 2565587 | 1 | | | |
| 765 | Магнайдав аа | 5106524 | 3 | | | |
| 766 | Магнет-Импорт | 2746913 | 1 | Магнет-Импорт | | |
| 767 | Мазу найсару у д | 3551199 | 2 | | | |
| 768 | Майнерел | 5236932 | 2 | | | |
| 769 | Макс-Импекс | 2057573 | 2 | Макс-Импекс | Макс-Импекс | |
| 770 | Максмаргад | 4552415 | 2 | | | |
| 771 | Мальфлюорит | 5366941 | 2 | | | |
| 772 | Мандал-Алтай гру пп | 2023202 | 7 | Мандал-Алтай гру пп | | |
| 773 | Мандал-Өргөх | 5068851 | 5 | Мандал-Өргөх | | |
| 774 | Мандалхүдэр | 5337402 | 3 | Мандалхүдэр | | |
| 775 | Мандахбу лаг | 2662507 | 1 | | | |
| 776 | Мандгов ь | 2861852 | 1 | | | |
| 777 | Мараатолгой | 5193524 | 1 | | | |
| 778 | Марикоманхан | 5289785 | 1 | | | |
| 779 | Маркополо | 2069792 | 3 | Маркополо | Маркополо | Маркополо |
| 780 | МБГЦ | 5108357 | 1 | | | |
| 781 | МБЖЭТУ | 5132584 | 1 | | | |
| 782 | МБРИК | 5218349 | 2 | | | |
| 783 | МГМК | 5211646 | 1 | | МГМК | МГМК |
| 784 | Мегамайнз монголия | 5073111 | 7 | Мегамайнз монголия | | |
| 785 | МЕМ | 5224993 | 2 | | | |
| 786 | Менту ю | 5019834 | 2 | | | |
| 787 | Меншику ание | 5235839 | 2 | | | |
| 788 | Мерку ри-Орд | 5183588 | 1 | | | |
| 789 | Мерсу | 2561662 | 1 | | | |
| 790 | МЕС | 2579634 | 1 | МЕС | | МЕС |
| 791 | Местранспортэшн | 2669218 | 1 | | | |
| 792 | Метал инв ест медком | 5499267 | 1 | | | |
| 793 | Металл-Импекс | 2090511 | 1 | Металл-Импекс | | |
| 794 | МЖДЭ | 5208262 | 1 | | | |
| 795 | Мига-Эрин | 5506816 | 1 | | | |
| 796 | Мизү | 5035619 | 4 | Мизү | Мизү | |
| 797 | Мийдлгоби майнинг | 5480256 | 3 | Мийдлгоби майнинг | | |
| 798 | Микмайнинг | 2670232 | 1 | | | |
| 799 | Миллениу мдиггерс | 5324947 | 1 | Миллениу мдиггерс | Миллениу мдиггерс | |
| 800 | Миллениу мдисков ери | 5090164 | 1 | | | |
| 801 | Миллениу мсторм | 5328772 | 1 | | Миллениу мсторм | |
| 802 | МИМС | 5082544 | 1 | МИМС | | |
| 803 | МИНВЕСКО | 5042836 | 2 | МИНВЕСКО | | |
| 804 | Мингхонда | 5151651 | 2 | | | |
| 805 | Минду отайди | 5082986 | 1 | Минду отайди | | |
| 806 | Минерал-Инв ест холдинг | 2047187 | 1 | | | |
| 807 | Минерал-Оргил | 5273366 | 1 | | | |
| 808 | Минералплас | 5005221 | 1 | | | |
| 809 | Минжит бу лган гол | 2041278 | 2 | Минжит бу лган гол | Минжит бу лган гол | |
| 810 | Миний тоонот | 5070651 | 1 | | | |
| 811 | Минимакро | 2061988 | 1 | | | |
| 812 | Миншингэрэлт од | 5276934 | 1 | | | |
| 813 | Минюу шиши | 5050138 | 3 | Минюу шиши | | |
| 814 | Мирайфлюорид | 2852772 | 1 | | | |
| 815 | Миракллэнд | 5002745 | 2 | | Миракллэнд | |
| 816 | МНРИИ | 5455812 | 1 | | | |
| 817 | Могойн гол | 2034859 | 2 | Могойн гол | Могойн гол | Могойн гол |
| 818 | Могойн гол глобал ресу рс | 5414717 | 1 | | | |
| 819 | Могол интэрнэшнл | 2730588 | 18 | Могол интэрнэшнл | | |
| 820 | Могу л-Энержи | 5314429 | 1 | | Могу л-Энержи | |
| 821 | Модот-Уу л | 4248015 | 1 | | | |
| 822 | Моду нресу рсэс | 5508606 | 1 | | | |
| 823 | Мон-Ажнай | 2067544 | 3 | Мон-Ажнай | Мон-Ажнай | Мон-Ажнай |
| 824 | Мон-Аяу т | 2860953 | 1 | | | |
| 825 | Монв ольфрам | 2743744 | 1 | | Монв ольфрам | |
| 826 | Монгол алтай ресорсез | 5476372 | 1 | Монгол алтай ресорсез | Монгол алтай ресорсез | Монгол алтай ресорсез |
| 827 | Монгол дизель | 2042134 | 1 | | | |
| 828 | Монгол керамик | 2091283 | 2 | Монгол керамик | | |
| 829 | Монгол манганейз нату рал ресу рс | 2886197 | 2 | | Монгол манганейз нату рал ресу рс | |
| 830 | Монгол мянган | 2804395 | 1 | | | |
| 831 | Монгол ресу рс корпораци | 5365112 | 1 | Монгол ресу рс корпораци | | |
| 832 | Монгол у раниу м ресу рс | 5150884 | 1 | Монгол у раниу м ресу рс | Монгол у раниу м ресу рс | Монгол у раниу м ресу рс |

**Хавсралт Ш -Компаниудын тайланд хамрагдсан судалгаа**

| Нийт тоо | Лиценз эзэмшигч компани | Эзэмшигчийн регистр | Эзэмшиж буй лицензийн тоо | ЗГ-ын тайланд нэгтгэгдсэн компани | ОУИТБС-ын ажлын албанд тайлангаа гаргасан компани | ОУИТБС-ын 2011 оны нэгтгэл тайланд хамрагдсн компани |
|---|---|---|---|---|---|---|
| 833 | Монгол чадал интернэшнл энержи | 5435951 | 1 | | | |
| 834 | Монгол-Алт | 2024101 | 2 | Монгол-Алт | | Монгол-Алт |
| 835 | Монгол-Анар трейд | 2723344 | 4 | | | |
| 836 | Монголболгаргео | 2550245 | 3 | Монголболгаргео | | Монголболгаргео |
| 837 | Монголгазар | 2027615 | 3 | Монголгазар | | Монголгазар |
| 838 | Монголголомт груп | 5326834 | 1 | | | |
| 839 | Монголгуан юань | 2842475 | 3 | Монголгуан юань | | |
| 840 | Монголгунхуазиюань | 5490413 | 1 | | | |
| 841 | Монголжодоо интернэшнл | 2810581 | 1 | | | |
| 842 | Монголжүюаньли | 5051304 | 1 | Монголжүюаньли | Монголжүюаньли | Монголжүюаньли |
| 843 | Монголиаголд корпорэйшн | 5475619 | 3 | | | |
| 844 | Монголиан айрон груп | 5481724 | 2 | | Монголиан айрон груп | |
| 845 | Монголиан Жемстонес индустри | 2557339 | 1 | | | |
| 846 | Монголиан күүпер майнинг | 5429013 | 1 | | | |
| 847 | Монголиан Лантаноиде Корпораци | 5458757 | 1 | | | |
| 848 | Монголиан нэшнл рийр ийрт корп | 5401801 | 4 | | | |
| 849 | Монголиан ронтак энержи | 5446066 | 3 | | | |
| 850 | Монголианминералз питии | 5248809 | 2 | | | |
| 851 | Монголийнтоп фийлд | 5392284 | 1 | | | |
| 852 | Монголметал майнинг | 5239168 | 4 | Монголметал майнинг | Монголметал майнинг | Монголметал майнинг |
| 853 | Монгол-Ойл шэйл | 2687151 | 1 | | | |
| 854 | Монголросцветмет | 2550466 | 36 | Монголросцветмет | Монголросцветмет | Монголросцветмет |
| 855 | Монголруд пром | 2825627 | 3 | Монголруд пром | Монголруд пром | Монголруд пром |
| 856 | Монголсанчуан | 5247071 | 2 | | | |
| 857 | Монголстандарт | 2771799 | 2 | | | |
| 858 | Монголхан | 2317265 | 1 | | | |
| 859 | Монголцамхаг | 2848317 | 8 | Монголцамхаг | | Монголцамхаг |
| 860 | Монголчех металл | 5051134 | 3 | Монголчех металл | Монголчех металл | Монголчех металл |
| 861 | Монголшаазан | 2082187 | 1 | | | |
| 862 | Монголын алт МАК | 2095025 | 31 | Монголын алт МАК | | Монголын алт МАК |
| 863 | Монголын алтан аялал | 2871777 | 2 | | | |
| 864 | Мондулаан трейд | 2554518 | 7 | Мондулаан трейд | | Мондулаан трейд |
| 865 | Монжап-Интернэшнл | 2688638 | 1 | Монжап-Интернэшнл | | |
| 866 | Монжин далай | 2851326 | 1 | | | |
| 867 | Монзол | 2654652 | 4 | Монзол | | |
| 868 | Монкварц | 2824833 | 5 | | | |
| 869 | Монлаа | 2045931 | 6 | Монлаа | Монлаа | Монлаа |
| 870 | Монлайхад | 2893444 | 1 | | | |
| 871 | Монлид трейд | 2695421 | 1 | | | |
| 872 | Монменежмент | 2885352 | 1 | | | |
| 873 | Монполимет | 2029278 | 3 | Монполимет | | Монполимет |
| 874 | Монре | 2063123 | 1 | | | |
| 875 | Монресорсиз | 2765888 | 1 | Монресорсиз | Монресорсиз | |
| 876 | Монрок | 2855267 | 1 | | | |
| 877 | Монрос пром уголь | 2811138 | 2 | | | |
| 878 | Монросселмаш | 2685205 | 1 | | | |
| 879 | Монсас-Интернэшнл | 2880822 | 1 | | | |
| 880 | МОНСКОРП | 5359015 | 3 | | | |
| 881 | Монсөнөд | 2611961 | 2 | | | |
| 882 | Монстрой | 2811162 | 1 | | Монстрой | |
| 883 | Монтриумф | 2761114 | 1 | | | |
| 884 | Монтэнгэр | 2066866 | 1 | | | |
| 885 | Монфайненс | 2652056 | 1 | | | |
| 886 | Монфрукт | 2678586 | 1 | | | |
| 887 | МОНЦЕО | 2772787 | 1 | МОНЦЕО | | |
| 888 | Мон-Элс | 2044838 | 1 | Мон-Элс | Мон-Элс | |
| 889 | Моринлуу | 5026962 | 1 | | | |
| 890 | Мороялти | 5337267 | 1 | | | |
| 891 | Моручи | 5215781 | 1 | | | |
| 892 | Морьтхангай | 2013698 | 1 | | | |
| 893 | Морьт-Эксплорейшн | 5258219 | 2 | | | |
| 894 | Мочи-Айрон | 5391768 | 1 | | | |
| 895 | Мочистоун | 5391105 | 1 | | | |
| 896 | МОЭНКО | 5141583 | 19 | МОЭНКО | МОЭНКО | МОЭНКО |
| 897 | Мөнгөнгүрэн | 5350182 | 1 | | Мөнгөнгүрэн | |
| 898 | Мөнгөннавч | 5145422 | 1 | | | |
| 899 | Мөнгөн-Үүл | 5232929 | 1 | | | |
| 900 | Мөнх алтан сувраг | 5329507 | 2 | | | |
| 901 | Мөнх нам хайрхан | 2103869 | 1 | | | |
| 902 | Мөнхболор хүрээ | 5384915 | 2 | | | |
| 903 | Мөнхболор эрдэнэ | 5314593 | 3 | | | |
| 904 | Мөнхговийн эрдэнэ | 5321182 | 1 | | | |
| 905 | Мөнхгүн од | 5238145 | 1 | | | |
| 906 | Мөнхлевра | 5101301 | 2 | Мөнхлевра | | |
| 907 | Мөнхмайнинг | 2808226 | 3 | | | |
| 908 | Мөнхноён сварга | 5314577 | 1 | Мөнхноён сварга | Мөнхноён сварга | Мөнхноён сварга |
| 909 | Мөнхсаяан | 5153077 | 5 | Мөнхсаяан | | |
| 910 | Мөнхтэргүүн | 2817179 | 1 | | | |
| 911 | Мөнххаш | 2585871 | 1 | Мөнххаш | | |
| 912 | Мөст олон булаг | 2827514 | 12 | Мөст олон булаг | | |
| 913 | МТ майнинг | 5197783 | 4 | | | |
| 914 | МУУБ | 5104459 | 3 | | | |
| 915 | Мушгиахудаг металс | 5098963 | 1 | | | |
| 916 | МЭАТ | 2112183 | 1 | | | |
| 917 | МЭБЭ | 5148944 | 1 | | | |
| 918 | Мэжикбридж | 5175933 | 2 | | | |
| 919 | Мэжикстэйшин | 5141893 | 4 | | | |
| 920 | Мэжиктийм | 2818493 | 1 | | | |
| 921 | Мэйн энд филд кореа | 2839121 | 1 | | | |
| 922 | Мэйнструктур | 5281946 | 1 | | Мэйнструктур | |
| 923 | Мэняшиёоу | 5239249 | 6 | | | |

**Хавсралт Ш -Компаниудын тайланд хамрагдсан судалгаа**

| Нийт тоо | Лиценз эзэмшигч компани | Эзэмшигчийн регистр | Эзэмшиж буй лицензийн тоо | ЗГ-ын тайланд нэгтгэгдсэн компани | ОУИТБС-ын ажлын албанд тайлангаа гаргасан компани | ОУИТБС-ын 2011 оны нэгтгэл тайланд хамрагдсн компани |
|---|---|---|---|---|---|---|
| 923 | Мэняшёоу | 5239249 | 6 | | | |
| 924 | Мянганжигүүр | 5150388 | 1 | | | |
| 925 | НАБД | 5082137 | 6 | НАБД | НАБД | |
| 926 | Нагааранз | 5106656 | 1 | | | |
| 927 | Нагааранзбаж | 5194407 | 1 | | | |
| 928 | Надмин | 5343542 | 1 | | Надмин | |
| 929 | Наймган-Орд | 2057417 | 1 | Наймган-Орд | | |
| 930 | Найнги | 2010895 | 1 | | | |
| 931 | Найнфон нэнюань | 5190169 | 3 | | | |
| 932 | Налайх-Алхам | 2605163 | 1 | | | |
| 933 | Налайх-Од | 2025299 | 1 | | | |
| 934 | Налгархөндий | 5267552 | 1 | | | |
| 935 | Наноговь | 5207118 | 1 | | | |
| 936 | Наран тахилт | 2053179 | 1 | | | |
| 937 | Наранбулаг шим | 5388163 | 1 | | | |
| 938 | Нарангол тоосго | 2744821 | 1 | | Нарангол тоосго | |
| 939 | Наранту ул трейд | 2070022 | 2 | Наранту ул трейд | | |
| 940 | Наранхатан | 5072069 | 1 | | | |
| 941 | Нарийн гол гоулд | 5131871 | 2 | | | |
| 942 | Нарлагбаян Алтай | 5433169 | 6 | | Нарлагбаян Алтай | |
| 943 | Нарлаговь жем | 5102545 | 2 | | | |
| 944 | Нарны өртөө | 2059762 | 1 | | | |
| 945 | Нарт хайрхан | 2025515 | 1 | | | |
| 946 | Нару ка | 5196701 | 1 | | | |
| 947 | Нату ралфайбр | 5056047 | 1 | | | |
| 948 | Нату рстэйшн | 5231086 | 1 | | | |
| 949 | Нейчралричиз | 5224608 | 2 | | | |
| 950 | Некстмайн | 5108241 | 2 | | | |
| 951 | Нийслэл-Өргөө | 2044161 | 10 | Нийслэл-Өргөө | | |
| 952 | Нийслэлтрейд | 2797216 | 3 | Нийслэлтрейд | | |
| 953 | Ника уайро | 5159342 | 11 | Ника уайро | | |
| 954 | Нинжмөрөн | 3124916 | 2 | | | |
| 955 | НКММЛ | 5179653 | 4 | | НКММЛ | |
| 956 | Нов аметалл ресу рс | 5372658 | 1 | | Нов аметалл ресу рс | |
| 957 | Нов один | 5201152 | 1 | | | |
| 958 | Новый восток альянс | 5397502 | 1 | | | |
| 959 | Ноён тохой трейд | 2774666 | 1 | | | |
| 960 | Ноёнгари | 5233232 | 1 | Ноёнгари | Ноёнгари | |
| 961 | Ноён-Ээж | 2647451 | 2 | | | |
| 962 | Номин-Орд | 2065088 | 2 | Номин-Орд | | |
| 963 | Номхондалайн эрдэнэс | 2890623 | 6 | Номхондалайн эрдэнэс | | |
| 964 | Нонферрос металл майнин | 2801019 | 4 | | | |
| 965 | Нордвест минералс | 5517893 | 1 | | | |
| 966 | Нордвинд | 5003539 | 1 | Нордвинд | Нордвинд | Нордвинд |
| 967 | Нордпойнт | 5335132 | 2 | | | |
| 968 | НС мак | 5343054 | 1 | | | |
| 969 | НУН | 2762706 | 1 | | | |
| 970 | Ну рамир | 5158974 | 2 | | | |
| 971 | Ну тийн анар | 5196213 | 1 | | | |
| 972 | Ну тийн гантиг | 5198003 | 2 | | | |
| 973 | Ну тийн мана | 5196175 | 1 | | | |
| 974 | Ну тийн оюу орд | 5526787 | 2 | | Ну тийн оюу орд | |
| 975 | Ну тийн су вд | 5454468 | 1 | | | |
| 976 | Ну тийн хаш | 5442893 | 3 | | | |
| 977 | Нью эра голд | 2854864 | 6 | | | |
| 978 | Нью эра кристал | 5240301 | 2 | | | |
| 979 | Нью-Айконик | 5212022 | 1 | | | |
| 980 | Ньюбелойт | 5107792 | 5 | | | |
| 981 | Ньювенчу рс | 5113792 | 1 | Ньювенчу рс | | |
| 982 | Ньюголден кроу н | 5100127 | 3 | Ньюголден кроу н | | |
| 983 | Ньюгоулд майн | 5235251 | 2 | | | |
| 984 | Ньюлаки стар | 5389585 | 1 | | | |
| 985 | Ньюмон ривер | 5056853 | 2 | | | |
| 986 | Нью-Орем | 5214971 | 1 | | | |
| 987 | Ньюпэрл | 5010314 | 1 | | | |
| 988 | Ньюсаймин рисорсэс | 5194423 | 3 | Ньюсаймин рисорсэс | | |
| 989 | Ньютиара | 5092744 | 1 | Ньютиара | | |
| 990 | Ньюфлюорит | 5076307 | 1 | | | |
| 991 | Ньюхаппи | 5229049 | 1 | Ньюхаппи | | |
| 992 | Нэгдсэн-Уулс | 5096197 | 1 | | | |
| 993 | Нэйче | 2036347 | 1 | | | |
| 994 | Нэйшнлхимикал | 2646455 | 3 | | | |
| 995 | Нэрст | 2007363 | 1 | | | |
| 996 | Нэтэнт | 4001621 | 1 | | | |
| 997 | ОАГГ | 5311845 | 1 | | | |
| 998 | ОАЭ | 5097711 | 5 | ОАЭ | | |
| 999 | Ов энд ту лга | 2775093 | 1 | | Ов энд ту лга | |
| 1000 | Ододгоу лд | 5180252 | 6 | Ододгоу лд | Ододгоу лд | Ододгоу лд |
| 1001 | Одцэ | 2086999 | 1 | | | |
| 1002 | ОДЭ | 4244796 | 1 | | | |
| 1003 | Озокерит | 5373131 | 1 | | | |
| 1004 | Олгойбулаг | 2337231 | 1 | | | |
| 1005 | Олова | 2782944 | 2 | Олова | Олова | Олова |
| 1006 | Олонгол трейд | 2109638 | 3 | | | |
| 1007 | Олондавна | 5079322 | 1 | | | |
| 1008 | Олон-Овоот гоулд | 5099005 | 15 | Олон-Овоот гоулд | | Олон-Овоот гоулд |
| 1009 | Оноптменх | 3552004 | 1 | | | |
| 1010 | ОНТРЭ | 2705133 | 2 | ОНТРЭ | | ОНТРЭ |
| 1011 | Опэнпит | 5287081 | 1 | | | |
| 1012 | Оранжцамхаг | 5398657 | 1 | | | |
| 1013 | Оргилменх трейд | 2684969 | 1 | | | |
| 1014 | Оргилсэр | 2714299 | 1 | | | |
| 1015 | Оргилтгүн хайрхан | 5517648 | 1 | | | |

| Хавсралт Ш -Компаниудын тайланд хамрагдсан судалгаа | | | | | | |
|---|---|---|---|---|---|---|
| Нийт тоо | Лиценз эзэмшигч компани | Эзэмшигчийн регистр | Эзэмшиж буй лицензийн тоо | ЗГ-ын тайланд нэгтгэгдсэн компани | ОУИТБС-ын ажлын албанд тайлангаа гаргасан компани | ОУИТБС-ын 2011 оны нэгтгэл тайланд хамрагдсн компани |
| 1016 | Оргилуунтөв | 2735342 | 1 | Оргилуунтөв | | |
| 1017 | Ордострейд | 2763834 | 1 | | | |
| 1018 | Ордталст | 5020719 | 1 | | | |
| 1019 | Ордтрейд | 2026236 | 1 | | | |
| 1020 | Ориго партнерс Эм Жи Эл | 5364868 | 1 | Ориго партнерс Эм Жи Эл | | |
| 1021 | Ориент | 2589184 | 1 | | | |
| 1022 | Орчлон айрон | 5412323 | 1 | | | |
| 1023 | Орчлонконстракшн | 2747804 | 1 | Орчлонконстракшн | | |
| 1024 | Орчлон-Орд | 5152054 | 16 | Орчлон-Орд | | Орчлон-Орд |
| 1025 | Остнорм | 5106591 | 1 | | Остнорм | |
| 1026 | ОТХ | 5147646 | 2 | | | |
| 1027 | Очгүн | 2701065 | 1 | | | |
| 1028 | Очирнэүлэ | 5497736 | 2 | | | |
| 1029 | Очирням | 2101807 | 1 | | | |
| 1030 | Очиртөв | 2031256 | 1 | Очиртөв | Очиртөв | |
| 1031 | Очир-Ундраа | 2659603 | 1 | Очир-Ундраа | | Очир-Ундраа |
| 1032 | Очот-Уул | 2565919 | 1 | | | |
| 1033 | ОЭНДЧ | 5121442 | 1 | | | |
| 1034 | Оюу Толгой | 2657457 | 4 | Оюу Толгой | Оюу Толгой | Оюу Толгой |
| 1035 | Оюу дайчин | 5104025 | 3 | | Оюу дайчин | |
| 1036 | Оюуны хиших | 2585669 | 2 | Оюуны хиших | | |
| 1037 | Оюурок | 5102146 | 1 | | | |
| 1038 | Оюутбэл | 2597535 | 1 | | | |
| 1039 | Оюут-Улаан | 2678187 | 1 | Оюут-Улаан | Оюут-Улаан | Оюут-Улаан |
| 1040 | Өгөөжбаян хангай | 5515882 | 1 | | | |
| 1041 | Өгөөмөр тариа | 2544164 | 2 | | | |
| 1042 | Өгөөмөр-Алт | 2893819 | 1 | | | |
| 1043 | Өгөөмөрбаян хайрхан | 5074223 | 1 | | | |
| 1044 | Өгөөмөргазар | 2823993 | 1 | | | |
| 1045 | Өгөөмөрцант хайрхан | 5114659 | 1 | | | |
| 1046 | Өлгийн говь | 2773082 | 1 | | | |
| 1047 | Өмний их тал | 5194016 | 3 | | | |
| 1048 | Өмнийн уудам тал | 5256208 | 1 | | | |
| 1049 | Өнгөт-Анар | 5513774 | 1 | | | |
| 1050 | Өнгөтмаргад | 5199166 | 1 | | | |
| 1051 | Өнгөт-Оюу | 5199107 | 1 | | | |
| 1052 | Өнгөтсувд | 5199131 | 2 | | | |
| 1053 | Өнгөттулга | 2330008 | 1 | | | |
| 1054 | Өнгөтшүр | 5040949 | 1 | | | |
| 1055 | Өндерхос | 5248604 | 1 | | | |
| 1056 | Өнжин-Уул | 5327008 | 3 | Өнжин-Уул | | |
| 1057 | Өнөржонш | 5190118 | 2 | | | |
| 1058 | Өнт-Өнгөт | 5075912 | 1 | | | |
| 1059 | Өргөөменежмент | 5137233 | 1 | | | |
| 1060 | Өрмөн-Уул | 2617749 | 2 | Өрмөн-Уул | | Өрмөн-Уул |
| 1061 | Өрнийн-Ирээдүй | 5255503 | 1 | | | |
| 1062 | Өсөн | 2618478 | 1 | | | |
| 1063 | Өсөх түмэн хиших | 5482992 | 1 | | | |
| 1064 | Өсөхгол | 5317983 | 1 | | | |
| 1065 | Өсөхгол хурд | 5482976 | 1 | | | |
| 1066 | Өсөхзоос | 5199077 | 2 | | | |
| 1067 | Өсөхтүмэн гол | 5483026 | 1 | | | |
| 1068 | Өү Жи Си Эйч Эл | 5198429 | 2 | Өү Жи Си Эйч Эл | Өү Жи Си Эйч Эл | Өү Жи Си Эйч Эл |
| 1069 | Өү И Эл | 5459362 | 2 | | | |
| 1070 | Өү Икс Өү | 5495229 | 1 | | | |
| 1071 | Өү Пи Эм | 5035511 | 1 | | Өү Пи Эм | |
| 1072 | Өү Эм Эс | 5387531 | 1 | | | |
| 1073 | Пакимор | 5203643 | 1 | | | |
| 1074 | Паламиномайнинг | 5509661 | 1 | | | |
| 1075 | Панерокс | 5109345 | 4 | | | |
| 1076 | Параннарай | 5143497 | 1 | | | |
| 1077 | Пауэрлэнд | 2843129 | 2 | Пауэрлэнд | | |
| 1078 | Пенинсуламайнинг | 5149703 | 5 | | Пенинсуламайнинг | Пенинсуламайнинг |
| 1079 | Пентатерра | 5364116 | 1 | | | |
| 1080 | Петрокоал | 5155827 | 2 | Петрокоал | Петрокоал | Петрокоал |
| 1081 | Пи Ар Эйч Эм Өү Эн | 5430372 | 1 | | | |
| 1082 | Пи Эй Ар Эй Эн | 5295777 | 2 | | | |
| 1083 | Пибодивинсвэй ресорсез | 5170672 | 30 | Пибодивинсвэй ресорсез | Пибодивинсвэй ресорсез | Пибодивинсвэй ресорсез |
| 1084 | Пик-Урал | 2806479 | 1 | Пик-Урал | | |
| 1085 | Пикюрис | 5198038 | 1 | | | |
| 1086 | Пироп-Эрдэнэ | 5122414 | 1 | | | |
| 1087 | Плимут | 5108675 | 1 | | | |
| 1088 | Поларис | 5413222 | 1 | Поларис | | |
| 1089 | Полиметмонголд | 2878216 | 1 | | | |
| 1090 | Полиметпотала | 2825457 | 2 | Полиметпотала | | |
| 1091 | Прешиусмаунтин | 2767562 | 2 | | | |
| 1092 | ПСИЛ | 5324777 | 2 | | | |
| 1093 | Пураам | 5271126 | 1 | | | |
| 1094 | Пүжи-Ужи | 5241936 | 1 | | | |
| 1095 | Райсанхүдэр | 5504783 | 2 | | | |
| 1096 | Резевоирмоли монголиа | 5036496 | 5 | | | |
| 1097 | Резевоиртунгс | 5054249 | 3 | | | |
| 1098 | Резервоирмонголиа | 5028353 | 1 | Резервоирмонголиа | | |
| 1099 | РЕМАР | 5467578 | 1 | | | |
| 1100 | Ремикон | 5191823 | 2 | Ремикон | | |
| 1101 | Рео | 5018056 | 3 | Рео | | |
| 1102 | Рийч-Оре | 5427347 | 4 | | | |
| 1103 | Рийчфийлд | 5219523 | 2 | | | |
| 1104 | Рилмайк | 5233321 | 1 | | | |
| 1105 | Рио-Ад | 5324998 | 2 | | Рио-Ад | |
| 1106 | Риоговь | 5294495 | 8 | Риоговь | | |
| 1107 | Ричмогол | 2099535 | 1 | | | |
| 1108 | Ричмөнх | 2628058 | 1 | Ричмөнх | | |

**Хавсралт Ш -Компаниудын тайланд хамрагдсан судалгаа**

| Нийт тоо | Лиценз эзэмшигч компани | Эзэмшигчийн регистр | Эзэмшиж буй лицензийн тоо | ЗГ-ын тайланд нэгтгэгдсэн компани | ОУИТБС-ын ажлын албанд тайлангаа гаргасан компани | ОУИТБС-ын 2011 оны нэгтгэл тайланд хамрагдсн компани |
|---|---|---|---|---|---|---|
| 1109 | Ричфлюорит | 5102081 | 11 | | Ричфлюорит | |
| 1110 | Ру нгаогу ожи | 5495083 | 1 | | | |
| 1111 | Ру сскийконстракшн | 5126932 | 1 | | | |
| 1112 | Рүйчыдаму | 5492122 | 3 | | | |
| 1113 | Рэдмау нт | 2881942 | 2 | | | |
| 1114 | Рэдхилмонголия | 5068827 | 6 | Рэдхилмонголия | Рэдхилмонголия | Рэдхилмонголия |
| 1115 | Рэмет | 5268451 | 1 | Рэмет | | Рэмет |
| 1116 | САБҮ | 2708965 | 1 | | | |
| 1117 | Сагсайминерал ресу рс | 5516455 | 1 | | | |
| 1118 | Сайн менежмент | 2763567 | 1 | | | |
| 1119 | Сайнзалу у с | 5315891 | 1 | | | |
| 1120 | Сайномголд монгол | 5158915 | 2 | Сайномголд монгол | | |
| 1121 | Сайхандэлгэр констракшн | 5314534 | 1 | | | |
| 1122 | Сайханмишээл | 5261104 | 1 | | | |
| 1123 | Сайхан-Оргил гоу лд | 5103304 | 2 | | | |
| 1124 | Сайхан-Ордос | 5256437 | 1 | | | |
| 1125 | Салхит-Алтай | 2679868 | 1 | | | |
| 1126 | Салют-Арт | 2893207 | 1 | | | |
| 1127 | Самех | 5078253 | 5 | Самех | Самех | Самех |
| 1128 | Самсу нгхоу м майнинг | 5294045 | 1 | | | |
| 1129 | Самтанморес | 5143926 | 14 | Самтанморес | Самтанморес | Самтанморес |
| 1130 | Санаажигүүр | 5119499 | 3 | | | |
| 1131 | Сантав иач | 2645556 | 3 | | Сантав иач | |
| 1132 | Санцэнд | 5000238 | 2 | Санцэнд | | |
| 1133 | Санчу ан шаньру й | 5401577 | 1 | | | |
| 1134 | Сармайдээлт | 5303486 | 1 | | | |
| 1135 | Сару у лсайн | 5057043 | 3 | | | |
| 1136 | Сару у лсансар | 5103576 | 1 | | | |
| 1137 | Сатирем | 5184908 | 1 | | | |
| 1138 | Сату рнпрогресс | 2313723 | 1 | | | |
| 1139 | Сау д гоби блейк гоу лд | 5358264 | 4 | Сау д гоби блейк гоу лд | | |
| 1140 | Сау д гоби коэл транс | 5358221 | 1 | Сау д гоби коэл транс | | |
| 1141 | Сау дгоби форту на | 5402204 | 2 | | | |
| 1142 | Сау сгоби сэндс | 5084555 | 15 | Сау сгоби сэндс | Сау сгоби сэндс | Сау сгоби сэндс |
| 1143 | СДДГ | 2888696 | 2 | | | |
| 1144 | Селенасибирь | 5085764 | 1 | | | |
| 1145 | Сентеррагоу лд монголия | 2108291 | 27 | Сентеррагоу лд монголия | Сентеррагоу лд монголия | Сентеррагоу лд монголия |
| 1146 | Си Ай Жи | 5327091 | 1 | | | |
| 1147 | Си Ар Эм Ай | 5214068 | 2 | | | |
| 1148 | Си Би Жи Эм | 5158524 | 1 | | | |
| 1149 | Си Би Зи | 2076624 | 1 | | | |
| 1150 | Си Би Эс Эн | 5279771 | 1 | | | |
| 1151 | Си Жи Би И Эм | 5384982 | 8 | Си Жи Би И Эм | | |
| 1152 | Си Өү Өү Кей | 5164125 | 1 | | | |
| 1153 | Си Өү Эй Эл | 5261198 | 3 | Си Өү Эй Эл | Си Өү Эй Эл | Си Өү Эй Эл |
| 1154 | Си Си И Эм | 5460093 | 1 | | Си Си И Эм | Си Си И Эм |
| 1155 | Си Си Си | 2863278 | 1 | | | |
| 1156 | Си Си Эм | 5044804 | 1 | Си Си Эм | | Си Си Эм |
| 1157 | Си Ти Ар | 5173396 | 1 | | | |
| 1158 | Си Ти Эл Ти | 5289424 | 1 | | | |
| 1159 | Си Эй Эм | 5024226 | 5 | | | |
| 1160 | Си Эм Би | 5107377 | 2 | Си Эм Би | | |
| 1161 | Си Эм Кэй Ай | 5288703 | 2 | Си Эм Кэй Ай | Си Эм Кэй Ай | Си Эм Кэй Ай |
| 1162 | Си Эм Си Эм | 5370108 | 1 | | | |
| 1163 | Си эм эн эм | 5407575 | 1 | | | |
| 1164 | Си Эф Си гру пп | 5026911 | 1 | | | |
| 1165 | Сигмабетта | 5123275 | 2 | Сигмабетта | | |
| 1166 | Сигма-Инженеринг | 2614294 | 1 | | | |
| 1167 | Сидаку ангей | 5180945 | 3 | Сидаку ангей | | |
| 1168 | Силв ерхордэ | 5325749 | 1 | | | |
| 1169 | Силикат | 2050463 | 1 | Силикат | | |
| 1170 | Силкстоу н | 5282608 | 1 | | | |
| 1171 | Синотүммонголиа | 5103797 | 2 | Синотүммонголиа | | |
| 1172 | Синчи-ойл | 2588617 | 1 | Синчи-ойл | | Синчи-ойл |
| 1173 | Сити ДН серв ис | 2588862 | 1 | | | |
| 1174 | Ситик интернэшнл майнинг инв естмент | 5357748 | 2 | | | |
| 1175 | Скарн | 2841002 | 1 | | | |
| 1176 | Скорпионсерв ис | 2630028 | 2 | | | |
| 1177 | Скэйнтгоу лд | 5327628 | 2 | | | |
| 1178 | Собттрейд | 2650444 | 3 | Собттрейд | | |
| 1179 | Содгазар | 5031974 | 11 | Содгазар | Содгазар | Содгазар |
| 1180 | Сод-Ертэнц | 5108403 | 2 | | | |
| 1181 | Содмаргад | 5032938 | 1 | Содмаргад | | |
| 1182 | Соён-Од | 2831945 | 1 | | | |
| 1183 | Солонгобил | 2027283 | 1 | | Солонгобил | |
| 1184 | Сондог | 2295954 | 1 | | | |
| 1185 | Сонинхад | 5112885 | 3 | | | |
| 1186 | Сонортрейд | 2590565 | 3 | Сонортрейд | Сонортрейд | Сонортрейд |
| 1187 | Сонсголон бармат | 2068478 | 1 | Сонсголон бармат | Сонсголон бармат | |
| 1188 | Сор металл | 2777436 | 1 | | | |
| 1189 | Соржонш | 5022959 | 1 | | | |
| 1190 | Соронзонтолгой | 5084903 | 2 | | | |
| 1191 | Софтфлюорит | 5271533 | 1 | | | |
| 1192 | Спейсспийд | 5066832 | 1 | | | |
| 1193 | Спейшлмайнз | 5295858 | 2 | Спейшлмайнз | | |
| 1194 | Спот констракшн | 2098482 | 1 | | | |
| 1195 | СПРОТ | 5331064 | 2 | | | |
| 1196 | СС Монголия | 2587645 | 1 | | СС Монголия | |
| 1197 | Стамина | 5330874 | 1 | | | |
| 1198 | СТБЛ | 2762463 | 1 | | | |
| 1199 | Су в данбороо | 5074959 | 1 | | Су в данбороо | |
| 1200 | Су мэру | 5120365 | 1 | | | |
| 1201 | Су нху нголд | 5524997 | 1 | | | |

**Хавсралт Ш -Компаниудын тайланд хамрагдсан судалгаа**

| Нийт тоо | Лиценз эзэмшигч компани | Эзэмшигчийн регистр | Эзэмшиж буй лицензийн тоо | ЗГ-ын тайланд нэгтгэгдсэн компани | ОУИТБС-ын ажлын албанд тайлангаа гаргасан компани | ОУИТБС-ын 2011 оны нэгтгэл тайланд хамрагдсн компани |
|---|---|---|---|---|---|---|
| 1202 | Сутайдаян ориг | 5284481 | 1 | | | |
| 1203 | Сутайн багана | 5297494 | 1 | | | |
| 1204 | Сутайнтэргүүн | 2063913 | 1 | | | |
| 1205 | Сутайхэн цо | 5006147 | 1 | | | |
| 1206 | Сутайцэнд | 5047706 | 2 | | | |
| 1207 | Сууурь | 2041588 | 4 | Сууурь | | |
| 1208 | Сууурь хана | 2703807 | 1 | | Сууурь хана | |
| 1209 | Сүлдтогтох | 2838672 | 1 | | | |
| 1210 | Сүмбэр-Орд | 5134617 | 1 | | | |
| 1211 | Сүмбэрхүнтан | 2598477 | 2 | | | |
| 1212 | Сүндэрхас | 5026857 | 3 | Сүндэрхас | | |
| 1213 | Сүхбаатар уул уурхай | 3675416 | 1 | | | |
| 1214 | Сэлүүхэн | 2831155 | 1 | | | |
| 1215 | Сэлэбрус | 5163471 | 1 | | | |
| 1216 | Сэлэнгэмайнинг | 2652811 | 1 | | | |
| 1217 | Сэлэнгэминералс | 2890682 | 11 | Сэлэнгэминералс | | |
| 1218 | Сэлэнгэтаванхан | 3739236 | 1 | | | |
| 1219 | Сэндом | 5287014 | 1 | | | |
| 1220 | Сэндстоун | 5059267 | 1 | | | |
| 1221 | Сэнжсант | 5106567 | 1 | Сэнжсант | | |
| 1222 | Сэншивэмонгол | 5148014 | 1 | | | |
| 1223 | Сэрми | 5119006 | 1 | | | |
| 1224 | Сэрүүнсэлбэ | 2851768 | 2 | Сэрүүнсэлбэ | | |
| 1225 | Сэтгэлийн үүр | 5318904 | 1 | | | |
| 1226 | Таван толгойн нүүрсний уурхай | 2016656 | 2 | Таван толгойн нүүрсний уурхай | | Таван толгойн нүүрсний уурхай |
| 1227 | Таванбаатар | 2039389 | 1 | | | |
| 1228 | Тавантолгой транс | 5000505 | 1 | Тавантолгой транс | | |
| 1229 | Таванхангал трейд | 2708574 | 1 | | | |
| 1230 | Таванцүтээн трайд | 2340542 | 2 | | | |
| 1231 | Тавин-Эх | 2055317 | 1 | | | |
| 1232 | Тайжсүх | 5325552 | 1 | | | |
| 1233 | Тайхар-Орд | 2849046 | 1 | | | |
| 1234 | Тайшаншин юань | 5103851 | 1 | | | |
| 1235 | Тайширын хүдэр | 5243904 | 1 | | | |
| 1236 | Тайшэн девелопмент | 2777223 | 2 | Тайшэн девелопмент | Тайшэн девелопмент | Тайшэн девелопмент |
| 1237 | Тал булаг трейд | 2614065 | 1 | | | |
| 1238 | Талстбурхант | 5215331 | 4 | | | |
| 1239 | Талстгөлтгөнө | 5292026 | 2 | | | |
| 1240 | Талстдөл | 5105439 | 2 | | | |
| 1241 | Талстмаргад | 2663813 | 8 | Талстмаргад | | |
| 1242 | Талстнуур | 2305097 | 1 | | | |
| 1243 | Талст-Орчлон | 5133408 | 1 | Талст-Орчлон | | |
| 1244 | Талын гал | 2016931 | 1 | Талын гал | | |
| 1245 | Талын жигүүр | 2726378 | 2 | Талын жигүүр | | |
| 1246 | Талын нууц | 5268125 | 1 | | | |
| 1247 | Талын шиггээ | 5306361 | 1 | Талын шиггээ | | |
| 1248 | Талын элч | 5301769 | 3 | Талын элч | | |
| 1249 | Танлон | 2772388 | 1 | Танлон | | |
| 1250 | Таст-Өлгий | 5247195 | 1 | | | |
| 1251 | Тах | 2741997 | 1 | | | |
| 1252 | Тахамт | 5279216 | 1 | | | |
| 1253 | Тахилгатгурван сайхан | 5011965 | 1 | | | |
| 1254 | Тахилтмандах | 2169878 | 1 | | Тахилтмандах | |
| 1255 | ТБЭС | 5322693 | 1 | | | |
| 1256 | Твийнкристал | 5234956 | 1 | | | |
| 1257 | ТЕКА | 5087023 | 4 | | | |
| 1258 | Терра майнинг | 5338085 | 1 | | | |
| 1259 | Терралайн | 5085276 | 2 | | | |
| 1260 | Терратур | 2680548 | 1 | | | |
| 1261 | Терра-Энержи | 5430682 | 3 | Терра-Энержи | | Терра-Энержи |
| 1262 | Тефис майнинг | 2807459 | 63 | Тефис майнинг | | Тефис майнинг |
| 1263 | Тех-Импэкс | 2702533 | 1 | Тех-Импэкс | | |
| 1264 | Ти Би И | 5144108 | 1 | Ти Би И | | Ти Би И |
| 1265 | Ти Жи Вай | 5472989 | 1 | | | |
| 1266 | Ти Эн Би | 5002311 | 1 | | | |
| 1267 | Ти Эн энд Юу | 5118662 | 1 | | | |
| 1268 | Ти энд Пи | 5001633 | 6 | | | |
| 1269 | Ти энд Ти юникс | 2716682 | 2 | Ти энд Ти юникс | | |
| 1270 | Тиенжинсанжо | 5260183 | 1 | Тиенжинсанжо | | Тиенжинсанжо |
| 1271 | Тинаха | 5021693 | 1 | | Тинаха | |
| 1272 | Титан-Орд | 5112389 | 1 | | | |
| 1273 | Титанхордэ | 5325765 | 1 | | | |
| 1274 | ТМОБ | 5130042 | 1 | ТМОБ | | |
| 1275 | ТНЦ | 2884879 | 2 | | | |
| 1276 | Тов эрдэнэ баян | 5370728 | 1 | | | |
| 1277 | Товгорхад | 5113008 | 2 | Товгорхад | | |
| 1278 | Тогоотолгой | 5230977 | 1 | | | |
| 1279 | Тогосчүлтэм | 5156629 | 2 | | | |
| 1280 | Тогтохмандал | 2836327 | 1 | | | |
| 1281 | Тод-Алмаз | 5164486 | 1 | | | |
| 1282 | Тодбаялаг орд | 5079829 | 1 | | | |
| 1283 | Тод-Ундрага | 2872943 | 5 | Тод-Ундрага | | |
| 1284 | Тойванамдүү чинео | 2763389 | 1 | | | |
| 1285 | Толгод-Үүд | 5255473 | 1 | | | |
| 1286 | Толгойтын гол | 2602504 | 1 | | Толгойтын гол | |
| 1287 | Томшижир | 5363136 | 3 | | | |
| 1288 | Тонимонтана | 4246373 | 1 | | | |
| 1289 | Тоонотчулуу | 5100178 | 2 | Тоонотчулуу | | |
| 1290 | Тоосгон-Уул | 4001575 | 1 | | | |
| 1291 | Топ маунтайн | 5310407 | 1 | | | |
| 1292 | Топазстоне майнинг | 5185181 | 4 | Топазстоне майнинг | Топазстоне майнинг | |
| 1293 | Топлаки | 5182093 | 2 | | | |
| 1294 | Топруонхэнцо | 5055075 | 2 | | | |

| Хавсралт Ш -Компаниудын тайланд хамрагдсан судалгаа | | | | | | |
|---|---|---|---|---|---|---|
| Нийт тоо | Лиценз эзэмшигч компани | Эзэмшигчийн регистр | Эзэмшиж буй лицензийн тоо | ЗГ-ын тайланд нэгтгэгдсэн компани | ОУИТБС-ын ажлын албанд тайлангаа гаргасан компани | ОУИТБС-ын 2011 оны нэгтгэл тайланд хамрагдсн компани |
| 1295 | Топсмарт | 5195136 | 1 | Топсмарт | | |
| 1296 | Топтоосго | 5271363 | 1 | Топтоосго | Топтоосго | |
| 1297 | ТОУУ | 3369978 | 1 | | | |
| 1298 | Төвази интернэшнл | 2838311 | 1 | | | |
| 1299 | Төв эрдэнэ сант | 5263069 | 1 | | | |
| 1300 | Төвшин | 2028565 | 2 | | | |
| 1301 | Төвшин-Энх | 2550156 | 1 | Төвшин-Энх | | |
| 1302 | Төгрөнгүүрын энержи | 2873575 | 4 | Төгрөнгүүрын энержи | Төгрөнгүүрын энержи | Төгрөнгүүрын энержи |
| 1303 | Төгрөгтал | 5101158 | 2 | | | |
| 1304 | Төгсзам | 2868466 | 1 | Төгсзам | | |
| 1305 | Төгс-Эрхэс | 5200288 | 1 | | | |
| 1306 | Төгс-Эхлэл | 5431913 | 1 | | | |
| 1307 | Төмөрмөрөн | 5490901 | 1 | | | |
| 1308 | Төмөртолгой | 5513243 | 1 | | | |
| 1309 | Төсөлч | 2107961 | 2 | | | |
| 1310 | Төхөмдавс | 5087414 | 1 | | | |
| 1311 | Трежүр-Эксплорэйшн | 5515017 | 1 | | | |
| 1312 | Трейжа маунтайн интернэшнл майнинг | 5157846 | 1 | | Трейжа маунтайн интернэшнл майнинг | Трейжа маунтайн интернэшнл майнинг |
| 1313 | Тройгоби | 5269318 | 4 | | | |
| 1314 | Тулгаттрейд | 2028239 | 1 | | | |
| 1315 | Тунамал шижир | 2573253 | 3 | | Тунамал шижир | |
| 1316 | Тунамалком | 2793075 | 1 | | | |
| 1317 | Тундерклап | 5070805 | 10 | Тундерклап | | |
| 1318 | Туншан шиандон | 5161975 | 1 | | | |
| 1319 | Түвшингарав | 5116635 | 2 | | | |
| 1320 | Түмэн-Анд | 2656523 | 3 | Түмэн-Анд | | |
| 1321 | Түмэн-Ануур | 5197848 | 1 | | | |
| 1322 | Түмэн-Ивээл | 5171873 | 2 | Түмэн-Ивээл | | |
| 1323 | Түмэн-Цацал | 5108713 | 2 | | | |
| 1324 | Түргэн-Үүд | 5257743 | 3 | | | |
| 1325 | Түшиг Индустраль | 2739739 | 1 | | | |
| 1326 | Түшиг-Интернэшнл | 2714809 | 1 | | | |
| 1327 | Түшиг-Уул | 2024306 | 1 | Түшиг-Уул | | |
| 1328 | Түшээговь | 2546574 | 3 | | | |
| 1329 | Тэвхэн | 2063158 | 3 | | | |
| 1330 | Тэвшийн говь | 2639815 | 1 | Тэвшийн говь | | |
| 1331 | Тэвшийн нүүрс | 2880229 | 2 | | | |
| 1332 | Тэгшплант | 5320259 | 2 | Тэгшплант | Тэгшплант | |
| 1333 | Тэгшхан | 2051273 | 2 | | Тэгшхан | |
| 1334 | ТЭДЭӨ | 5095034 | 2 | | | |
| 1335 | Тэлмэнгоулд | 5163293 | 2 | Тэлмэнгоулд | | |
| 1336 | Тэмтэл | 5098033 | 1 | | | |
| 1337 | Тэмүүлэн-Орших | 5315204 | 1 | | | |
| 1338 | Тэн Хун | 2839717 | 1 | Тэн Хун | | Тэн Хун |
| 1339 | Тэнгри ойл шэйл | 5320933 | 1 | Тэнгри ойл шэйл | | |
| 1340 | Тэнгрипетро чэмикалс | 5152542 | 3 | | Тэнгрипетро чэмикалс | |
| 1341 | Тэнгритерра ресурс | 5321611 | 13 | | Тэнгритерра ресурс | Тэнгритерра ресурс |
| 1342 | Тэнгэрийн гэгээн тал | 5057035 | 3 | | | |
| 1343 | Тэнгэрийн хүрд | 5012821 | 1 | | Тэнгэрийн хүрд | |
| 1344 | Тэнүүн байгаль | 2582457 | 3 | | Тэнүүн байгаль | |
| 1345 | Тэргүүн зуун | 5301963 | 1 | | | |
| 1346 | Тэргүүнсод эрдэм | 4184211 | 1 | | | |
| 1347 | Тэрмэнжонш | 4183525 | 1 | | | |
| 1348 | Тэсийн хурд | 2672731 | 2 | | | |
| 1349 | Тэсо | 2293463 | 1 | Тэсо | | |
| 1350 | Тэсотрейд | 2744333 | 1 | | | |
| 1351 | Тэшигланд | 5494613 | 1 | | | |
| 1352 | Тээлийн шонхор | 2848376 | 5 | Тээлийн шонхор | | |
| 1353 | УБТЗ-ын Чулуун завод | 2076675 | 1 | | | |
| 1354 | УБТТТ | 5146852 | 1 | | | |
| 1355 | Увс хүдэр | 5517931 | 1 | | | |
| 1356 | Угалзанцамхаг | 5171881 | 1 | Угалзанцамхаг | | |
| 1357 | Уганоголд | 5203252 | 1 | | | |
| 1358 | Улаанначин | 2121085 | 1 | | | |
| 1359 | Улаанхэцийн шанд | 5427967 | 1 | | | |
| 1360 | Улаанцахар | 5403766 | 1 | | | |
| 1361 | Улз гол | 2344343 | 2 | Улз гол | Улз гол | Улз гол |
| 1362 | Умардбаян | 5511712 | 1 | | | |
| 1363 | Умардын ган | 5177421 | 1 | | | |
| 1364 | Умардын говь | 5346738 | 1 | | | |
| 1365 | Урагшахговь | 5351324 | 1 | | | |
| 1366 | Урансэлэнгэ | 5274761 | 1 | | | |
| 1367 | Ургахговь | 5119243 | 2 | | | |
| 1368 | Ургахморин элс | 5329434 | 1 | | | |
| 1369 | Урдхутлагуул | 5444373 | 1 | | | |
| 1370 | Уртхошуу | 5073642 | 4 | | Уртхошуу | |
| 1371 | Ус-Орчин | 2657694 | 1 | | | |
| 1372 | Утаатболор | 5081335 | 2 | | | |
| 1373 | УТЖ | 5231256 | 1 | | | |
| 1374 | Ууган-Илч | 5185033 | 1 | Ууган-Илч | | |
| 1375 | Уул уурхайн аврах анги | 9102981 | 2 | | | |
| 1376 | Уулсаран | 2678144 | 1 | | Уулсаран | |
| 1377 | Уулсзаамар | 2819996 | 1 | Уулсзаамар | | |
| 1378 | Уулсноён | 2868687 | 2 | | Уулсноён | |
| 1379 | Уулын эх | 2890658 | 1 | | | |
| 1380 | УУНК | 5264162 | 1 | | | |
| 1381 | Уурхай | 2068745 | 1 | | | |
| 1382 | Ухаачулуут | 2783762 | 1 | | | |
| 1383 | Уэлт-Эксплорэйшн | 5514983 | 1 | | | |
| 1384 | Уянган | 2555468 | 3 | Уянган | | |
| 1385 | Уянхайрхан | 2542838 | 1 | | | |
| 1386 | Үйлс констракшн | 2725711 | 1 | Үйлс констракшн | | |
| 1387 | Үлэмж оргил | 5306876 | 1 | | | |

| Хавсралт Ш -Компаниудын тайланд хамрагдсан судалгаа | | | | | | |
|---|---|---|---|---|---|---|
| Нийт тоо | Лиценз эзэмшигч компани | Эзэмшигчийн регистр | Эзэмшиж буй лицензийн тоо | ЗГ-ын тайланд нэгтгэгдсэн компани | ОУИТБС-ын ажлын албанд тайлангаа гаргасан компани | ОУИТБС-ын 2011 оны нэгтгэл тайланд хамрагдсн компани |
| 1388 | Үнэгдийн хүрэн | 5440351 | 1 | | | |
| 1389 | Үнэн-Анд | 2885565 | 1 | | | |
| 1390 | Үнэнжаргалан | 5103827 | 1 | | | |
| 1391 | Үнэтметалл | 2064537 | 1 | | Үнэтметалл | |
| 1392 | Үнэт-Эрдэнэ | 5075351 | 2 | Үнэт-Эрдэнэ | | |
| 1393 | УРА | 5019222 | 2 | | | |
| 1394 | Үүртгоулд | 2766868 | 5 | Үүртгоулд | Үүртгоулд | Үүртгоулд |
| 1395 | Үүрттур | 5047544 | 1 | | | |
| 1396 | Фандерболт | 5451876 | 1 | | | |
| 1397 | Фаргоко | 5045584 | 1 | | | |
| 1398 | Фирстресурс | 5463718 | 4 | | Фирстресурс | |
| 1399 | Флинкмонголиа | 5084512 | 1 | | | |
| 1400 | Флюмон | 5002109 | 1 | | | |
| 1401 | Фоксмайнинг | 5258014 | 2 | | | |
| 1402 | Форс констракшн | 2707578 | 2 | Форс констракшн | | |
| 1403 | Фрийгүүд эрин | 5298679 | 1 | Фрийгүүд эрин | | |
| 1404 | Фрийзер | 2746565 | 1 | Фрийзер | | |
| 1405 | Фужибик | 5154766 | 1 | | | |
| 1406 | Фэско | 5196183 | 2 | | | |
| 1407 | Хаадын эрдэнэс | 5220378 | 1 | | | |
| 1408 | Хаангарди | 2546434 | 4 | | | |
| 1409 | Хаанну таг | 5062845 | 4 | | | |
| 1410 | Хааналст | 4124685 | 1 | | | |
| 1411 | Хааны харгуй | 4249305 | 1 | | | |
| 1412 | Хавсгайтнуур | 5224349 | 1 | | | |
| 1413 | Хавцгайтресорсиз | 5210259 | 1 | Хавцгайтресорсиз | Хавцгайтресорсиз | |
| 1414 | Хавчуулэнд монголиа | 5296307 | 1 | | | |
| 1415 | Хадат өндрийн өгөөж | 3856259 | 1 | | | |
| 1416 | Хадатголден | 5442265 | 3 | | | |
| 1417 | Хайрхантрейд | 2043483 | 1 | | | |
| 1418 | Хайчийн булаг эксплорэйшн | 2883082 | 4 | | | |
| 1419 | Хамагмонгол ресурс | 5385555 | 1 | | Хамагмонгол ресурс | |
| 1420 | Хамтын эх булаг | 5485932 | 2 | | | |
| 1421 | Хан дээж | 2012251 | 1 | | | |
| 1422 | Хана голд энд жэм монголиа | 2847558 | 2 | | | |
| 1423 | Ханансуварга | 2626888 | 1 | Ханансуварга | | |
| 1424 | Хан-Асур | 5232392 | 1 | | | |
| 1425 | Ханбогд эксплорэйшн | 2715694 | 4 | | | |
| 1426 | Хангад-Эксплорэйшн | 2887134 | 1 | Хангад-Эксплорэйшн | Хангад-Эксплорэйшн | Хангад-Эксплорэйшн |
| 1427 | Хангайлэнд | 5240964 | 3 | | | |
| 1428 | Хангипроспектинг | 5256623 | 4 | | | |
| 1429 | Хангихүдэр | 5244269 | 2 | Хангихүдэр | | |
| 1430 | Хандгайтгол | 2059681 | 1 | | | |
| 1431 | Ханилчүгбүг | 5113946 | 1 | | | |
| 1432 | Ханнибий | 5117992 | 1 | | | |
| 1433 | Ханхангамж | 2867796 | 1 | | | |
| 1434 | Ханхас трейд | 2787318 | 1 | | | |
| 1435 | Ханхэнтийн хүдэр | 5325412 | 2 | | | |
| 1436 | Ханшанд | 2798921 | 1 | | | |
| 1437 | Ханшашир | 2618176 | 5 | | | |
| 1438 | Ханын материал | 2091291 | 1 | | | |
| 1439 | Хар мөрөн Монгол | 2746239 | 1 | | | |
| 1440 | Харангасүмбэр | 5412374 | 1 | | | |
| 1441 | Харангахүдэр | 5413877 | 5 | | Харангахүдэр | |
| 1442 | Харангашавдал | 5412382 | 1 | | Харангашавдал | |
| 1443 | Харанга-Эрдэнэс | 5412404 | 1 | Харанга-Эрдэнэс | Харанга-Эрдэнэс | |
| 1444 | Харахиругэ | 5200032 | 1 | | | |
| 1445 | Харвестдесерт | 5467748 | 1 | | | |
| 1446 | Харгана-Асгат | 5151546 | 1 | | | |
| 1447 | Харзанар | 5340195 | 2 | | | |
| 1448 | Хартарвагатай | 2001454 | 6 | Хартарвагатай | Хартарвагатай | Хартарвагатай |
| 1449 | Хархорум сүлд | 3551075 | 1 | | | |
| 1450 | Хасдваа | 5116767 | 1 | | | |
| 1451 | Хасу | 2018241 | 1 | | | |
| 1452 | Хатанцацал | 5061989 | 1 | Хатанцацал | | |
| 1453 | Хаш-Арал | 5248272 | 1 | | | |
| 1454 | Хаягийн говь | 5503809 | 2 | | | |
| 1455 | ХБУ | 2781816 | 1 | | | |
| 1456 | Хелиосголд | 5068517 | 2 | | Хелиосголд | |
| 1457 | Хера-Инвестмент | 2787687 | 1 | Хера-Инвестмент | | Хера-Инвестмент |
| 1458 | Хиши-Оргилуун | 5029066 | 2 | | | |
| 1459 | Ховдмянгат | 4062698 | 1 | | | |
| 1460 | Ховдцемент | 4061101 | 1 | | | |
| 1461 | Хожуулын эх | 5132576 | 1 | | | |
| 1462 | Хонг Да интернэшнл | 2861976 | 1 | | | |
| 1463 | Хонгорхангай эрдэнэс | 5297052 | 2 | Хонгорхангай эрдэнэс | | |
| 1464 | Хонгорын орд | 2577453 | 3 | | | |
| 1465 | Хонгчангли | 5352959 | 2 | Хонгчангли | | |
| 1466 | Хоргын чулуу | 5017386 | 1 | | | |
| 1467 | Хорикавметалл | 5364884 | 4 | | | |
| 1468 | Хорих 443-р анги | 9069798 | 1 | | | |
| 1469 | Хосбогд | 5157145 | 3 | | | |
| 1470 | Хос-Орчлон | 5276233 | 1 | | | |
| 1471 | Хосхас | 2100231 | 6 | Хосхас | Хосхас | Хосхас |
| 1472 | Хосхатад | 5294126 | 1 | | | |
| 1473 | Хотгор | 2661128 | 2 | Хотгор | Хотгор | Хотгор |
| 1474 | Хотгор минералс | 5433207 | 1 | | | |
| 1475 | Хоторшанага | 2662647 | 5 | Хоторшанага | Хоторшанага | Хоторшанага |
| 1476 | Хотолдэгжих | 2829541 | 1 | | | |
| 1477 | ХОТУ | 2763788 | 6 | ХОТУ | ХОТУ | ХОТУ |
| 1478 | Хош-Эрэг | 5031206 | 1 | | | |
| 1479 | Хөвсгөл зам | 2034719 | 1 | Хөвсгөл зам | | |
| 1480 | Хөөсгөл | 2682869 | 2 | | | |

| Хавсралт Ш -Компаниудын тайланд хамрагдсан судалгаа | | | | | | |
|---|---|---|---|---|---|---|
| Нийт тоо | Лиценз эзэмшигч компани | Эзэмшигчийн регистр | Эзэмшиж буй лицензийн тоо | ЗГ-ын тайланд нэгтгэгдсэн компани | ОУИТБС-ын ажлын албанд тайлангаа гаргасан компани | ОУИТБС-ын 2011 оны нэгтгэл тайланд хамрагдсн компани |
| 1480 | Хөөсгөл | 2682869 | 2 | | | |
| 1481 | Хөх толбо бут | 2711605 | 1 | | | |
| 1482 | Хөх тэнгэр интернэшнл | 2114232 | 1 | | Хөх тэнгэр интернэшнл | |
| 1483 | Хөх шаргачин | 2843234 | 2 | | | |
| 1484 | Хөхдэл-Инвест | 2549832 | 1 | | | |
| 1485 | Хөхжонш | 5488087 | 1 | | | |
| 1486 | Хөхөмдөг уул | 5157277 | 1 | | | |
| 1487 | Хөхсүлд груп | 5072743 | 1 | | | |
| 1488 | Хөхтөр | 2107511 | 2 | | | |
| 1489 | Хөххархираа | 5157153 | 1 | | | |
| 1490 | Хөххушт | 5282128 | 1 | | | |
| 1491 | Хөхшугам | 2565803 | 2 | | | |
| 1492 | Хөшиг-Уул | 5300894 | 1 | | | |
| 1493 | Хуади куонеэ | 5232538 | 2 | Хуади куонеэ | Хуади куонеэ | Хуади куонеэ |
| 1494 | Хуалян | 2718375 | 1 | Хуалян | Хуалян | |
| 1495 | Хуасэннанюанюу шезерен | 5215889 | 1 | Хуасэннанюанюу шезерен | | |
| 1496 | Хуафэнгрунда | 5153409 | 1 | | Хуафэнгрунда | |
| 1497 | Хувьбилэгт | 5180244 | 1 | | | |
| 1498 | Хуйдэмайнинг | 5361982 | 1 | | | |
| 1499 | Хулд айрон | 5351308 | 1 | | | |
| 1500 | Хулд химикалс | 5415853 | 2 | | | |
| 1501 | Хулдмайнинг груп | 5215129 | 1 | | | |
| 1502 | Хулд-Олз | 5101174 | 1 | | | |
| 1503 | Хулдцемент | 5488605 | 3 | Хулдцемент | | |
| 1504 | Хулдын нүүрс | 5009138 | 7 | Хулдын нүүрс | | |
| 1505 | Хулж-Орд | 5165083 | 1 | | | |
| 1506 | Хулморьт майнинг | 5353246 | 5 | | Хулморьт майнинг | |
| 1507 | Хунан | 2549204 | 1 | | | |
| 1508 | Хунанжинлэн | 2881934 | 3 | Хунанжинлэн | Хунанжинлэн | Хунанжинлэн |
| 1509 | Хунбөө | 5035902 | 1 | | | |
| 1510 | Хунт Өгөөж | 2166631 | 1 | | | |
| 1511 | Хунхуа | 2598256 | 2 | Хунхуа | Хунхуа | |
| 1512 | Хуон-Юан | 5242916 | 4 | | | |
| 1513 | Хурай | 2019086 | 4 | Хурай | Хурай | Хурай |
| 1514 | Хургатайхайрхан | 5104424 | 7 | Хургатайхайрхан | | Хургатайхайрхан |
| 1515 | Хурцхарцага | 5182077 | 1 | | | |
| 1516 | Хусмод | 2577895 | 1 | | | |
| 1517 | Хуучин-Андууд | 2668505 | 1 | | | |
| 1518 | Хүхүхуай | 5494206 | 1 | | | |
| 1519 | Худрэнт | 2732521 | 1 | | | |
| 1520 | Худэн | 2643227 | 1 | | Худэн | Худэн |
| 1521 | Худэрболд | 5221056 | 1 | | | |
| 1522 | Худэр-Орд | 5320151 | 1 | | | |
| 1523 | Худэр-Эрдэнэ | 2041391 | 2 | Худэр-Эрдэнэ | | |
| 1524 | Хүмэн-Инвест | 5452929 | 1 | | | |
| 1525 | Хүннүстийл | 5378834 | 1 | | Хүннүстийл | |
| 1526 | Хүрд | 2061783 | 1 | Хүрд | | |
| 1527 | Хүрзэт | 2573245 | 1 | | | |
| 1528 | Хүрэнбулаг | 2668041 | 1 | Хүрэнбулаг | | |
| 1529 | Хүрэнбэлчир | 2879646 | 1 | | | |
| 1530 | Хүрээ дэл | 2697734 | 5 | Хүрээ дэл | Хүрээ дэл | Хүрээ дэл |
| 1531 | Хүслийн гялбаа | 5126754 | 1 | | | |
| 1532 | Хүслэмж | 2872722 | 5 | Хүслэмж | Хүслэмж | Хүслэмж |
| 1533 | Хүчжэнкай | 5279291 | 3 | Хүчжэнкай | | |
| 1534 | ХЦ 0119-р анги | 2120879 | 1 | ХЦ 0119-р анги | | |
| 1535 | Хьёндэ элеватор монгол | 5285631 | 3 | Хьёндэ элеватор монгол | | |
| 1536 | Хэйүүд монголиа | 5482321 | 1 | | | |
| 1537 | Хэлтрэгэ | 4489659 | 1 | | | |
| 1538 | Хэмжээлшгүй-Од | 5387787 | 1 | | | |
| 1539 | Хэмчигголд | 5090822 | 3 | | | |
| 1540 | Хэнсүлконстракшн | 5041449 | 3 | Хэнсүлконстракшн | | |
| 1541 | Хэнтий аймаг дахь Шүүхийн Шийдвэр Биелүүлэх Алба | 9073389 | 3 | | | |
| 1542 | Хэрлэнголын үйлс | 5476453 | 2 | | | |
| 1543 | Хэрлэн-Импекс | 2009765 | 1 | | | |
| 1544 | Хэрлэн-Энерго | 2871114 | 1 | Хэрлэн-Энерго | Хэрлэн-Энерго | Хэрлэн-Энерго |
| 1545 | Цавдан-импекс | 2609533 | 1 | | | |
| 1546 | Цагаан алтан гүүр | 5220599 | 1 | | | |
| 1547 | Цагаан чулуут эллойс | 5413702 | 2 | | | |
| 1548 | Цагаанбүрд | 2769697 | 1 | | Цагаанбүрд | |
| 1549 | Цагаанговь | 5038464 | 1 | | Цагаанговь | |
| 1550 | Цагаан-Өвөлжөө | 5352827 | 3 | Цагаан-Өвөлжөө | | |
| 1551 | Цагаанташаа | 2605031 | 1 | | | |
| 1552 | Цагааншохой | 5325234 | 1 | | | |
| 1553 | Цагаан-Элгэн | 5053722 | 1 | | | |
| 1554 | Цагийнхүч | 5214246 | 1 | | | |
| 1555 | Цайртминерал | 2548747 | 3 | Цайртминерал | Цайртминерал | Цайртминерал |
| 1556 | Цанзирунли | 5179394 | 2 | | | |
| 1557 | Цантын жим | 2291142 | 2 | | Цантын жим | |
| 1558 | Цантын хаяа | 2316013 | 1 | | | |
| 1559 | Царилхад | 5432219 | 1 | Царилхад | | |
| 1560 | Цастхангай | 5249112 | 1 | | | |
| 1561 | Цахирцагаан гол | 5068053 | 4 | | | |
| 1562 | ЦДЦ | 2786184 | 1 | | ЦДЦ | |
| 1563 | Цемент шохой | 2641984 | 2 | Цемент шохой | Цемент шохой | |
| 1564 | Централ эйшиан цемент | 2737221 | 3 | Централ эйшиан цемент | Централ эйшиан цемент | |
| 1565 | Централ эрдэнэмайнинг | 5005094 | 1 | | | |
| 1566 | ЦЕТ | 2600161 | 2 | | | |
| 1567 | Цирконмайнинг | 2681471 | 2 | | | |
| 1568 | Цогт-Онон | 2097109 | 3 | Цогт-Онон | Цогт-Онон | |
| 1569 | Цозгор | 3550125 | 1 | | | |
| 1570 | Цонлун | 5295564 | 1 | Цонлун | | |
| 1571 | Цоросжамбаа | 5102715 | 1 | Цоросжамбаа | | |
| 1572 | Цуглан | 2766213 | 1 | | | |

| Хавсралт Ш -Компаниудын тайланд хамрагдсан судалгаа | | | | | | |
|---|---|---|---|---|---|---|
| Нийт тоо | Лиценз эзэмшигч компани | Эзэмшигчийн регистр | Эзэмшиж буй лицензийн тоо | ЗГ-ын тайланд нэгтгэгдсэн компани | ОУИТБС-ын ажлын албанд тайлангаа гаргасан компани | ОУИТБС-ын 2011 оны нэгтгэл тайланд хамрагдсн компани |
| 1572 | Цуглан | 2766213 | 1 | | | |
| 1573 | Цэвдэг | 2587025 | 6 | Цэвдэг | Цэвдэг | Цэвдэг |
| 1574 | Цэгээн-Үүдэн | 2831686 | 1 | | | |
| 1575 | Цэлмүүнхангай | 5238366 | 1 | Цэлмүүнхангай | | |
| 1576 | Цэнбаялаг | 5062888 | 2 | | Цэнбаялаг | |
| 1577 | Цэнгазар | 5086353 | 1 | | | |
| 1578 | Цэнгэгбаясах | 5172543 | 1 | | | |
| 1579 | Цэнгэг-Орог | 5320798 | 1 | Цэнгэг-Орог | | |
| 1580 | Цэнтрвилл | 5241774 | 1 | | | |
| 1581 | Цэнхэрбуйр | 5108314 | 1 | | | |
| 1582 | Цэрдийн тал | 5101573 | 2 | | | |
| 1583 | Цэрэнбадам | 5166667 | 1 | | | |
| 1584 | Цэцэннонас | 5110742 | 3 | | | |
| 1585 | Цэцэнс майнинг энержи | 5482046 | 7 | Цэцэнс майнинг энержи | | |
| 1586 | Цээцээ-Импекс | 2804816 | 1 | | | |
| 1587 | Чайлдсан | 2837196 | 1 | | | |
| 1588 | Чамин-Алт | 5231337 | 1 | Чамин-Алт | | |
| 1589 | Чанганакоул | 5183308 | 3 | Чанганакоул | | |
| 1590 | Чандмань тал | 2011328 | 1 | Чандмань тал | | |
| 1591 | Чандмань-Эрхүүд | 5222575 | 1 | | | |
| 1592 | Чилагу | 5034868 | 1 | Чилагу | | |
| 1593 | Чилчиггол | 5421691 | 1 | | | |
| 1594 | Чин | 2067501 | 1 | | | |
| 1595 | Чинбелай | 5133726 | 6 | Чинбелай | | |
| 1596 | Чингисийн хар алт | 5031869 | 2 | Чингисийн хар алт | Чингисийн хар алт | Чингисийн хар алт |
| 1597 | Чингисийн харш цогцолбор | 5020115 | 1 | | | |
| 1598 | Чингисминерал девелопмент | 5460581 | 1 | | | |
| 1599 | Чингис-Уул | 2782065 | 1 | | | |
| 1600 | Чингэлбөөнцагаан | 2030624 | 1 | | Чингэлбөөнцагаан | |
| 1601 | Чинтөгс | 2816687 | 3 | | | |
| 1602 | Чин-Удам | 2819945 | 1 | | | |
| 1603 | Чинхаш | 5374367 | 1 | | | |
| 1604 | Чинхуа МАК нарийн сухайт | 2697947 | 1 | Чинхуа МАК нарийн сухайт | Чинхуа МАК нарийн сухайт | Чинхуа МАК нарийн сухайт |
| 1605 | Чихуа оч | 5347831 | 1 | | Чихуа оч | |
| 1606 | Чойжиддагина | 5248248 | 2 | | | |
| 1607 | Чулуун-Өргөө | 2057174 | 1 | | | |
| 1608 | Чулуунцаг | 5469821 | 1 | | | |
| 1609 | Чулуун-Эрдэнэс | 2693593 | 2 | | | |
| 1610 | Чулуут-Интернэшнл | 2800497 | 4 | Чулуут-Интернэшнл | | |
| 1611 | Чунноров | 5076978 | 1 | | | |
| 1612 | Чүүгэн | 2809621 | 1 | | | |
| 1613 | Чэнпоань хунг | 5501946 | 1 | | | |
| 1614 | Шайроуз | 2837919 | 2 | | | |
| 1615 | Шанжин-Орд | 5197325 | 2 | Шанжин-Орд | | |
| 1616 | Шанлун | 2784904 | 1 | Шанлун | Шанлун | Шанлун |
| 1617 | Шаншимэжо | 5148278 | 1 | Шаншимэжо | | |
| 1618 | Шарга энержи | 5266513 | 1 | | | |
| 1619 | Шаргалболор | 5090385 | 3 | | | |
| 1620 | Шарлангол | 5214629 | 1 | | | |
| 1621 | Шармонгол | 5072115 | 1 | | | |
| 1622 | Шарнарст | 2618621 | 2 | Шарнарст | Шарнарст | Шарнарст |
| 1623 | Шарын гол | 2050374 | 2 | Шарын гол | Шарын гол | Шарын гол |
| 1624 | Шарын гол трейдинг | 2819031 | 2 | | | |
| 1625 | Шарын гол энерги | 2852861 | 1 | | | |
| 1626 | Шашир-Оргил | 5106753 | 3 | | | |
| 1627 | Шаширтрейд | 2036231 | 1 | | | |
| 1628 | Шенгчан | 5380618 | 1 | | | |
| 1629 | ШЖТ | 5254442 | 2 | | | |
| 1630 | Шианганжиаюан | 5402638 | 4 | | | |
| 1631 | Шианганюнтун | 5165407 | 3 | Шианганюнтун | | |
| 1632 | Шиба | 2812886 | 2 | | | |
| 1633 | Шивээ-Овоо | 2004879 | 1 | Шивээ-Овоо | Шивээ-Овоо | Шивээ-Овоо |
| 1634 | Шидэт-Од | 2884259 | 1 | | | |
| 1635 | Шижир-Алт | 2072947 | 1 | Шижир-Алт | Шижир-Алт | Шижир-Алт |
| 1636 | Шижирталст | 2770601 | 2 | Шижирталст | | |
| 1637 | Шижирхайрга | 5167256 | 2 | | Шижирхайрга | |
| 1638 | Шижитайфэн | 5078229 | 2 | | | |
| 1639 | Шийризстоун | 5257352 | 1 | Шийризстоун | | |
| 1640 | Шилмэл-Ундраа | 5062179 | 1 | | | |
| 1641 | Шимдэлэг | 5195446 | 1 | | | |
| 1642 | Шимзориг | 5195578 | 1 | | | |
| 1643 | Шимконстракшн | 2744937 | 1 | | | |
| 1644 | Шимтогтуун | 5195608 | 1 | | | |
| 1645 | Шинду нфан | 5144663 | 1 | | | |
| 1646 | Шинсанхөюүсөкантань | 5309174 | 1 | Шинсанхөюүсөкантань | | |
| 1647 | Шинь Шинь | 2830213 | 2 | Шинь Шинь | Шинь Шинь | Шинь Шинь |
| 1648 | Шинэ азиа майнинг груп | 5305675 | 3 | Шинэ азиа майнинг груп | | |
| 1649 | Шинэ илион нэн юань | 5250862 | 2 | Шинэ илион нэн юань | | Шинэ илион нэн юань |
| 1650 | Шинэ мандал өргөө | 5173442 | 1 | Шинэ мандал өргөө | | |
| 1651 | Шинэ-Алмас | 5281733 | 1 | | | |
| 1652 | Шинэгурвалжин | 5201934 | 2 | | | |
| 1653 | Шинэжонш | 5540976 | 1 | | | |
| 1654 | Шинэканад | 5276675 | 8 | Шинэканад | | |
| 1655 | Шинэлонгда | 5164621 | 5 | Шинэлонгда | | |
| 1656 | Шинэмонгол эрдэс | 5032415 | 2 | | | |
| 1657 | Шинэсансэр | 5010896 | 1 | | | |
| 1658 | Шинэтоосго | 2579057 | 1 | | Шинэтоосго | |
| 1659 | Шинэшивээ | 2858096 | 7 | Шинэшивээ | Шинэшивээ | Шинэшивээ |
| 1660 | Шинэшуудан | 2875926 | 1 | Шинэшуудан | | |
| 1661 | Шинэ-Эрдэс | 2870312 | 3 | Шинэ-Эрдэс | | |
| 1662 | Ширээгийн шугуй | 2110903 | 3 | | | |
| 1663 | Шохой цагаан булаг | 2025833 | 1 | | Шохой цагаан булаг | |
| 1664 | Шприй | 2767694 | 2 | | | |

**Хавсралт Ш -Компаниудын тайланд хамрагдсан судалгаа**

| Нийт тоо | Лиценз эзэмшигч компани | Эзэмшигчийн регистр | Эзэмшиж буй лицензийн тоо | ЗГ-ын тайланд нэгтгэгдсэн компани | ОУИТБС-ын ажлын албанд тайлангаа гаргасан компани | ОУИТБС-ын 2011 оны нэгтгэл тайланд хамрагдсн компани |
|---|---|---|---|---|---|---|
| 1664 | Шприй | 2767694 | 2 | | | |
| 1665 | ШТН | 2053152 | 1 | | | |
| 1666 | Шувуун хар уул | 5320607 | 1 | | | |
| 1667 | Шувуун-Уул | 3491544 | 2 | | | |
| 1668 | Шударга-Андууд | 2626489 | 1 | | | |
| 1669 | Шүүхийн шийдвэр гүйцэтгэх алба | 9103619 | 1 | | | |
| 1670 | ШШБЕГ-ын харьяа 409 дүгээр анги | 9999997 | 1 | | | |
| 1671 | ШШДБ | 3062627 | 1 | | | |
| 1672 | ЭББН | 5507995 | 1 | | | |
| 1673 | ЭБГ | 5102189 | 4 | | ЭБГ | |
| 1674 | ЭБНЭ | 2568683 | 1 | | ЭБНЭ | |
| 1675 | ЭБЭ | 2067439 | 2 | | | |
| 1676 | Эверминерал | 5293006 | 1 | | | |
| 1677 | Эвэйрийч гоулд | 5392276 | 1 | | | |
| 1678 | Эвэнтплэннэр | 2893053 | 1 | | | |
| 1679 | Эвэрласт | 5169844 | 1 | | | |
| 1680 | Эг-Арвай | 5117577 | 1 | | | |
| 1681 | Эгшиглэнт-Уул | 5107776 | 2 | | Эгшиглэнт-Уул | |
| 1682 | Эдинбүрг | 5216656 | 1 | | | |
| 1683 | Эж улаан хатуу | 5258774 | 2 | | | |
| 1684 | Эжбалей | 5315603 | 3 | Эжбалей | | Эжбалей |
| 1685 | Эж-Эрдэнэ | 2649098 | 1 | Эж-Эрдэнэ | | |
| 1686 | Эй Эс Ти Эс | 5409683 | 2 | | | |
| 1687 | Эй Ай Эм | 2848856 | 2 | | | |
| 1688 | Эй Ар Ай Эй | 5006066 | 1 | | | |
| 1689 | Эй Кэй Эм Юу | 5098181 | 2 | | | |
| 1690 | Эй Эйч Жи металлс груп | 5420172 | 1 | | Эй Эйч Жи металлс груп | |
| 1691 | Эй Эл Жи Ти | 5130662 | 3 | Эй Эл Жи Ти | Эй Эл Жи Ти | |
| 1692 | Эй Эм Жэй Эс Эс | 5112893 | 1 | | | |
| 1693 | Эй Юу Си | 5192412 | 2 | | | |
| 1694 | Эйжиа интерсепт монголиа | 5094054 | 1 | | | |
| 1695 | Эйч Би Си | 5012287 | 4 | | | |
| 1696 | Эйч Ди Эл | 5325706 | 1 | | | |
| 1697 | Эйч Кэй Жи Си | 5005698 | 2 | | Эйч Кэй Жи Си | |
| 1698 | Эйч Эм Си натурал ресурс корпарэшн | 5346886 | 3 | | Эйч Эм Си натурал ресурс корпарэшн | |
| 1699 | Эйч Эм Си Си | 5242045 | 1 | | | |
| 1700 | Эйч Эм Эл | 5232961 | 3 | | | |
| 1701 | ЭКТУ | 5376637 | 1 | | | |
| 1702 | Эл Ви Ти | 5503787 | 1 | | | |
| 1703 | Элбэг-орд | 5493781 | 1 | | | |
| 1704 | Элиттаун | 5217849 | 1 | | | |
| 1705 | Элээт | 2744511 | 2 | | | |
| 1706 | Эм Ар И | 5346541 | 1 | | | |
| 1707 | Эм Ар Си Эм Жи Эл | 5402166 | 13 | Эм Ар Си Эм Жи Эл | Эм Ар Си Эм Жи Эл | Эм Ар Си Эм Жи Эл |
| 1708 | Эм Би Си /МВС/ | 2637731 | 1 | Эм Би Си /МВС/ | | |
| 1709 | Эм Ди Эф И | 5504767 | 3 | | | |
| 1710 | Эм Жи Би | 5018536 | 1 | Эм Жи Би | | |
| 1711 | Эм Жи Си Кэй | 5456061 | 1 | | | |
| 1712 | Эм Жи Ти Жи | 5257557 | 4 | | | |
| 1713 | Эм Жи Эйч | 2740451 | 3 | | | |
| 1714 | Эм Жи Эл ресурс | 5353998 | 1 | | | |
| 1715 | Эм Зэт Эй Кэй | 5196043 | 2 | Эм Зэт Эй Кэй | | |
| 1716 | Эм И Эй | 5110041 | 1 | | | |
| 1717 | Эм Икс Си | 5240344 | 1 | | | |
| 1718 | Эм Кэй Эм Эн | 5287227 | 1 | Эм Кэй Эм Эн | | |
| 1719 | Эм Пи Эйч Си Эл | 5137977 | 10 | Эм Пи Эйч Си Эл | | Эм Пи Эйч Си Эл |
| 1720 | Эм Си Жи Ти | 5148146 | 4 | Эм Си Жи Ти | | |
| 1721 | Эм Си Икс Жи | 5386659 | 1 | | | |
| 1722 | Эм Си Си Эм | 5138175 | 2 | Эм Си Си Эм | | |
| 1723 | Эм Си Ти Ти | 5015243 | 2 | Эм Си Ти Ти | Эм Си Ти Ти | Эм Си Ти Ти |
| 1724 | Эм Си Эй Ди | 5297117 | 1 | | | |
| 1725 | Эм Ти Ви Эс | 5112923 | 1 | | | |
| 1726 | Эм Эй Юу И | 5217296 | 1 | | | |
| 1727 | Эм Эйч Жи | 5195209 | 1 | | | |
| 1728 | Эм Эл цахиурт овоо | 5452503 | 4 | Эм Эл цахиурт овоо | | |
| 1729 | Эм Эл Эс Икс | 5099986 | 2 | | | |
| 1730 | Эм Эм Ар Ди | 5355966 | 2 | | | |
| 1731 | Эм Эм Ар энд Эм | 5310679 | 2 | | | |
| 1732 | Эм Эм Зэт Жэй | 5159407 | 2 | | | |
| 1733 | Эм Эм Эй Эм | 5400082 | 2 | | | |
| 1734 | Эм Эн Си Ар Ай | 5137438 | 1 | | Эм Эн Си Ар Ай | |
| 1735 | Эм Эн Эл Жи | 5154715 | 1 | | | |
| 1736 | Эм Энд Эм | 2674866 | 2 | | | |
| 1737 | Эм Юу Ар Си | 5154634 | 2 | | | |
| 1738 | Эмиралдмаунтин | 5106486 | 1 | | | |
| 1739 | Эмэмарай | 5291364 | 4 | | | |
| 1740 | Эмээлтмайнз | 2776804 | 1 | Эмээлтмайнз | Эмээлтмайнз | Эмээлтмайнз |
| 1741 | Эн Би Эм Юу | 5340861 | 2 | | | |
| 1742 | Эн Си Ар Ай | 5115426 | 1 | | Эн Си Ар Ай | |
| 1743 | Эн Ти Эс Эм | 5192994 | 2 | | | |
| 1744 | Эн Эй Пи Эл | 5232937 | 1 | | | |
| 1745 | Эн Эм И Эс | 5098858 | 3 | | | |
| 1746 | Эн Эс Ар | 5170591 | 1 | | | |
| 1747 | Эн Эс Даблю Ти И | 5248558 | 1 | | | |
| 1748 | ЭНГИС | 5075491 | 1 | | | |
| 1749 | Энгүйтал | 2834421 | 5 | Энгүйтал | Энгүйтал | |
| 1750 | Энержиресурс | 2887746 | 1 | Энержиресурс | Энержиресурс | Энержиресурс |
| 1751 | Энцэр | 5108446 | 1 | Энцэр | | |
| 1752 | Эпидот | 5103169 | 1 | | | |
| 1753 | ЭРБЖЭР | 5195381 | 1 | | | |
| 1754 | Эргэмэг | 2661861 | 1 | | | |
| 1755 | Эрдхул | 2721643 | 1 | | Эрдхул | |

| Хавсралт Ш -Компаниудын тайланд хамрагдсан судалгаа | | | | | | |
|---|---|---|---|---|---|---|
| Нийт тоо | Лиценз эзэмшигч компани | Эзэмшигчийн регистр | Эзэмшиж буй лицензийн тоо | ЗГ-ын тайланд нэгтгэгдсэн компани | ОУИТБС-ын ажлын албанд тайлангаа гаргасан компани | ОУИТБС-ын 2011 оны нэгтгэл тайланд хамрагдсн компани |
| 1755 | Эрдэнэс | 2721643 | 1 | | Эрдэнэс | |
| 1756 | Эрдэнийн босго | 5211859 | 1 | | | |
| 1757 | Эрдэнийн гялтгануур | 5197996 | 1 | | | |
| 1758 | Эрдэнийн олз | 5072948 | 1 | Эрдэнийн олз | | |
| 1759 | Эрдэнийн опал | 5109523 | 1 | | | |
| 1760 | Эрдэнийн үндрага хайрхан | 5105579 | 2 | | Эрдэнийн үндрага хайрхан | |
| 1761 | Эрдэнийн хөгжил | 2786893 | 1 | | | |
| 1762 | Эрдэнийн цахирмаа тал | 5183154 | 1 | | | |
| 1763 | Эрдэнийн эрдэнэс | 5350557 | 1 | | | |
| 1764 | Эрдэнэ Мандал | 2006057 | 2 | | | |
| 1765 | Эрдэнэгипс | 5405335 | 1 | Эрдэнэгипс | | |
| 1766 | Эрдэнэдорно | 2876965 | 1 | | | |
| 1767 | Эрдэнэжас | 2715619 | 17 | Эрдэнэжас | Эрдэнэжас | Эрдэнэжас |
| 1768 | Эрдэнэлинк | 5074495 | 2 | | | |
| 1769 | Эрдэнэмонгол | 2718243 | 8 | Эрдэнэмонгол | | |
| 1770 | Эрдэнэс Манлай Майнинг Ресурс | 5517028 | 3 | | | |
| 1771 | Эрдэнэс МГЛ | 5124913 | 7 | Эрдэнэс МГЛ | | Эрдэнэс МГЛ |
| 1772 | Эрдэнэсмайнинг | 2617455 | 1 | | | |
| 1773 | Эрдэнэставан толгой | 5435528 | 4 | Эрдэнэставан толгой | Эрдэнэставан толгой | Эрдэнэставан толгой |
| 1774 | Эрдэнэс-Эрдэнэс | 4248201 | 1 | | | |
| 1775 | Эрдэнэт | 2074192 | 6 | Эрдэнэт | Эрдэнэт | Эрдэнэт |
| 1776 | Эрдэс мөрөн | 2705036 | 1 | | | |
| 1777 | Эрдэсгрупп | 5145783 | 1 | Эрдэсгрупп | | |
| 1778 | Эрдэс-Импэкс | 5084261 | 1 | | | |
| 1779 | Эрдэсналайх | 2025752 | 3 | | | |
| 1780 | Эрдэсплазм | 5070899 | 1 | | | |
| 1781 | Эрдэс-Увс | 2121174 | 2 | | Эрдэс-Увс | |
| 1782 | Эрдэсхолдинг | 2655772 | 5 | Эрдэсхолдинг | Эрдэсхолдинг | Эрдэсхолдинг |
| 1783 | Эрстсайр эксплорэйшн | 2883376 | 1 | | | |
| 1784 | Эрхэсмайнинг | 2787989 | 2 | | | |
| 1785 | Эрхэт-Эрмүүн | 5461758 | 1 | | | |
| 1786 | Эрчим | 2003821 | 1 | Эрчим | | |
| 1787 | Эрчим-Импекс | 2654806 | 4 | Эрчим-Импекс | Эрчим-Импекс | |
| 1788 | Эрэл | 2027194 | 10 | Эрэл | Эрэл | Эрэл |
| 1789 | Эрэлхүсэл | 4489861 | 1 | | | |
| 1790 | Эрэлчин | 2086344 | 1 | | | |
| 1791 | Эрэнскай | 5298784 | 1 | | | |
| 1792 | Эс Би Эм Жи Эл | 5170435 | 1 | Эс Би Эм Жи Эл | | |
| 1793 | Эс Би Эф | 5184851 | 2 | Эс Би Эф | Эс Би Эф | Эс Би Эф |
| 1794 | Эс Жи майнинг эрдэс | 5381584 | 3 | | Эс Жи майнинг эрдэс | |
| 1795 | Эс Жи Эл Эс | 5347734 | 1 | | | |
| 1796 | Эс И Эм Си | 5360498 | 1 | | | |
| 1797 | Эс Кью Эс | 5189128 | 8 | | | |
| 1798 | Эс Кэй Жи | 5170982 | 1 | | | |
| 1799 | Эс Пи Жи | 5428904 | 2 | | | |
| 1800 | Эс Си И Ар | 5168775 | 6 | Эс Си И Ар | | |
| 1801 | Эс Ти Эй | 2037998 | 1 | | | |
| 1802 | Эс Эйч Юу Ти | 5208181 | 1 | | | |
| 1803 | Эс Эм Ай | 5182212 | 3 | Эс Эм Ай | | |
| 1804 | Эс Эм Ай Эм Жи | 5298903 | 2 | | | |
| 1805 | Эс Эн Даблью интернэшнл | 2893193 | 1 | Эс Эн Даблью интернэшнл | | |
| 1806 | Эс Эс Эс макс | 5228131 | 1 | | | |
| 1807 | Эслэт | 2875993 | 1 | | | |
| 1808 | Этранс | 2546485 | 2 | Этранс | | |
| 1809 | Этүгэн-Эе | 5109078 | 1 | Этүгэн-Эе | | |
| 1810 | Эф Ар Эф Эм | 5101093 | 1 | | | |
| 1811 | Эф Жи Пи | 5428939 | 2 | | | |
| 1812 | Эф Жи Пи Эм | 5105501 | 2 | | | |
| 1813 | Эф Эйч Эл | 5085152 | 5 | Эф Эйч Эл | | |
| 1814 | Эф Эл Эм Эм | 5102243 | 2 | | Эф Эл Эм Эм | |
| 1815 | Эф Эм Ай | 5209552 | 8 | Эф Эм Ай | Эф Эм Ай | Эф Эм Ай |
| 1816 | Эф Эм Жи Эс Эйч Ай Эн Ви Өү Эн | 5403618 | 1 | Эф Эм Жи Эс Эйч Ай Эн Ви Өү Эн | | |
| 1817 | Эф Эф Эм | 5105897 | 1 | | | |
| 1818 | Эх үрсийн жаргалан | 5403197 | 1 | | | |
| 1819 | Эхдэлгэр мөрөн | 5268095 | 1 | Эхдэлгэр мөрөн | Эхдэлгэр мөрөн | |
| 1820 | Эхдэлхий шинтай | 5118832 | 1 | | | |
| 1821 | Эхийн сэтгэл | 2604469 | 2 | | | |
| 1822 | Эхлэл-Ургац | 5115779 | 2 | | | |
| 1823 | Ээмдэ | 2658704 | 1 | | | |
| 1824 | Ээрмэл | 2075768 | 1 | Ээрмэл | | Ээрмэл |
| 1825 | Ю энд Би | 2572036 | 1 | | | |
| 1826 | Юм-Агаа | 5079527 | 2 | | | |
| 1827 | Юнайтедминералс | 5150949 | 1 | | | |
| 1828 | Юнжун | 2829134 | 2 | | | |
| 1829 | Юниверсалкоппер | 2875578 | 7 | Юниверсалкоппер | Юниверсалкоппер | |
| 1830 | Юниверсалминерал эксплорейшн | 5485312 | 2 | Юниверсалминерал эксплорейшн | | |
| 1831 | Юниверсалресорсиз | 5468213 | 1 | Юниверсалресорсиз | | |
| 1832 | Юниверсальминералз | 2091984 | 1 | | | |
| 1833 | ЮП майнинг | 5455995 | 1 | | | |
| 1834 | Юу Эл Ти Ди | 5249791 | 1 | | | |
| 1835 | Юу Эн Эф Эм | 5156408 | 1 | | | |
| 1836 | Юушэнгминг | 5382475 | 2 | Юушэнгминг | | |
| 1837 | Ялгуун-Интернэйшнл | 2569477 | 2 | | | |
| 1838 | Ялгуусан | 2112663 | 3 | Ялгуусан | | |
| 1839 | Янтарь | 2025507 | 1 | | | |
| 1840 | Ярга йтын унага | 2867575 | 1 | | | |
| | | | | Аминаран | | |
| | | | | Апекспро | | |
| | | | | АФК тавт | | |
| | | | | Батпресс | | |
| | | | | Баян эрдэс | | |

| Хавсралт Ш -Компаниудын тайланд хамрагдсан судалгаа | | | | | | |
|---|---|---|---|---|---|---|
| Нийт тоо | Лиценз эзэмшигч компани | Эзэмшигчийн регистр | Эзэмшиж буй лицензийн тоо | ЗГ-ын тайланд нэгтгэгдсэн компани | ОУИТБС-ын ажлын албанд тайлангаа гаргасан компани | ОУИТБС-ын 2011 оны нэгтгэл тайланд хамрагдсн компани |
| | | | | Баян эрдэс | | |
| | | | | Геосан | | |
| | | | | гоби энержи партнерс | гоби энержи партнерс | гоби энержи партнерс |
| | | | | Говиекс лэнд монголиа | | |
| | | | | Голден сий петролиум | | Голден сий петролиум |
| | | | | Грейт парагон групп | | |
| | | | | Гурвансайхан | | |
| | | | | доншен газрын тос | доншен газрын тос | доншен газрын тос |
| | | | | ЖИ ЭЙ ЖИ | | |
| | | | | Зон хэн юу тиан | Зон хэн юу тиан | Зон хэн юу тиан |
| | | | | И Эй Эм Эксплорэйшн | | |
| | | | | Капкорп | Капкорп | Капкорп |
| | | | | М Си Эс холдинг | М Си Эс холдинг | М Си Эс холдинг |
| | | | | Магнай трейд | | Магнай трейд |
| | | | | Онтрэрезорсис | | |
| | | | | Петро матад | Петро матад | Петро матад |
| | | | | Петрочайна дачин тамсаг | Петрочайна дачин тамсаг | Петрочайна дачин тамсаг |
| | | | | Сансрын геологи хайгуул | Сансрын геологи хайгуул | Сансрын геологи хайгуул |
| | | | | Хан шижир | Хан шижир | Хан шижир |
| | | | | Цохонт-Өндөр | | |
| | | | | Шейман | Шейман | Шейман |
| | | | | Шунхлай энержи | | |
| | | | | Эм Өү Өү Ай Си Өү | Эм Өү Өү Ай Си Өү | |
| | | | | Эн Пи Ай | Эн Пи Ай | Эн Пи Ай |
| | | | | | Зараяа холдинг | Зараяа холдинг |
| | | | | | Кожеговь | Кожеговь |
| | | | | | Их дэлгэр мөрөн | |
| | | | | | Легенд майнз | |
| | | | | | Таац мөрөн | Таац мөрөн |
| | | | | | Хүннү говь алтай | |
| | | | | | Центрвилл | |
| | | | | | Эй Пи И Экс Пи Ар Өү | Эй Пи И Экс Пи Ар Өү |
| | | | | | Эм Пи Эйч Си Эм | |
| | | | | | Эм Эм И | |
| | | | | | Эм Эн Пи Эл | |
| | | | | | Эр Эм Ай | |
| | | | | | Эрвэн хүдэр | Эрвэн хүдэр |
| Нийт | 1,840 | | 3,776 | 518 | 301 | 200 |